

Ar \*\*\* apzīmēts lēmums nav pieejams publiskai apskatei, jo satur informāciju par fizisko personu, kas aizsargāta saskaņā ar Fizisko personu datu aizsardzības likumu.



LATVIJAS REPUBLIKA  
**V A L K A S N O V A D A D O M E**

Reģ.Nr.90009114839, Norēķinu konts LV16UNLA0050014283134 A/S „SEB BANKA” Smiltenes filiāle kods UNLALV2X  
Semināra iela 9, Valka, Valkas novads, LV-4701; tālr.64722238, fakss-64707493, E-pasts: [novads@valka.lv](mailto:novads@valka.lv)

**SĒDES PROTOKOLS**

**Nr. 12**

Valkā,

2017.gada 31.augustā

Sēde sasaukta 2017.gada 31.augustā plkst.10:00.

Sēdi atklāj 2017.gada 31.augustā plkst.10:00.

**Tiek veikts domes sēdes audioieraksts.**

**Sēdi vada** – Valkas novada domes priekšsēdētājs Vents Armands Krauklis.

**Protokolē** – Valkas novada domes Kancelejas vadītāja Gundega Ukre.

**Piedalās deputāti:** Vents Armands KRAUKLIS, Agris SIMULIS, Agris KRASTIŅŠ, Andris DAINIS, Maruta STABULNIECE, Andis SULA, Dace BAŠKE, Aivars SJADEME, Valdis ŠAICĀNS, Sandra PILSKALNE, Evija SMANE, Kristaps SULA, Viesturs ZARIŅŠ

**Nepiedalās deputāti:**

Unda OZOLIŅA – aizņemta pamatdarbā

Jānis ANŽE – aizņemts pamatdarbā

**Valkas novada domes administrācijas darbinieki:**

Aleksandrs Golubovs – novada domes jurists

Ilze Grandava – Grāmatvedības un finanšu nodaļas vadītāja

Iveta Markova – Grāmatvedības un finanšu nodaļas vadītājas vietniece budžeta plānošanas jautājumos

Feliks Bošs – Vijciema pagasta pārvaldes vadītājas p.i.

Valdis Rogainis – Dzīvokļu komisijas priekšsēdētājs

Ainārs Zābers – izpilddirektors

Antra Ķīkule – iekšējās kontroles galvenā speciāliste

Guntis Bašķis – izpilddirektora vietnieks

Ingars Siliņš – Teritorijas plānošanas daļas teritorijas plānotājs

Vilnis Vilguts – vecākais datortīklu un datortīklu administrators

Rolanda Rastaks – Izglītības, kultūras, sporta un jaunatnes nodaļas vadītājs

Jānis Krams – Ērģemes pagasta pārvaldes vadītājs

Raitis Priede – Zvārtavas pagasta pārvaldes vadītājs

Lāsma Engere – Teritorijas plānošanas daļas vadītāja

Gunta Smāne – Attīstības un plānošanas nodaļas vadītāja

Jana Putniņa – Attīstības un projektu daļas vadītāja

Jānis Lapsa – Valkas pagasta pārvaldes vadītājs

Toms Simtiņš – Attīstības un projektu daļas projektu vadītājs

Daira Zalužinska – nekustamā īpašuma nodokļu administratore

Aksana Markoviča – sabiedrisko attiecību speciāliste

Ozols Māris – investīciju piesaistes speciālists

*Domes priekšsēdētājs V.A.Krauklis atklāj domes sēdi un ierosina apstiprināt sēdes darba kārtību. Pirms sēdes darba kārtības jautājumu izskatīšanas Attīstības un plānošanas nodaļas vadītāja ziņo par projektiem Valkas novadā.*

*Deputāts A.Simulis lūdz sēdes darba kārtības (pielikumā) 24.punktu skatīt kā pirmo jautājumu, jo uzņēmējam steidzami nepieciešams lēmums. Deputāti vienbalsīgi atbalstīja A.Simulja ierosinājumu.*

Domes priekšsēdētājs lūdz deputātus nobalsot par 2017.gada 31.augusta domes sēdes darba kārtību kopumā.

Atklāti balsojot: **PAR** - 13 deputāti (V.A.Krauklis, A.Simulis, A.Krastiņš, A.Dainis, M.Stabulniece, A.Sula, D.Bašķe, A.Sjademe, V.Šaicāns, S.Pilskalne, E.Smane, K.Sula, V.Zariņš), **PRET** – nav, **ATTURAS** – nav, Valkas novada dome NOLEMJ:

APSTIPRINĀT 2017.gada 31.augusta novada domes sēdes darba kārtību:

#### **DARBA KĀRTĪBA:**

1. Par būvniecības ieceres atbalstīšanu uz zemes gabala Valkas pagastā "Stacija".
2. Par grozījuma Valkas novada domes 2017.gada 26.janvāra lēmuma "Par Valkas novada domes administrācijas un iestāžu amatu sarakstu apstiprināšanu" (protokols Nr.1,1.§) 21., 24., 27., 34., 43., 56. un 60.pielikumā.
3. Par saistošo noteikumu Nr.11 "Par nekustamā īpašuma nodokļa piemērošanu Valkas novada administratīvajā teritorijā" apstiprināšanu.
4. Par saistošo noteikumu Nr.12 "Grozījumi 2012.gada 30.augusta saistošajos noteikumos Nr.20 "Par nekustamā īpašuma nodokļa atvieglojumu piemērošanu Valkas novadā" apstiprināšanu.
5. Par projektu "Ražošanas teritorijas izveidošana atjaunojot degradēto teritoriju Kārķu pagastā".
6. Par projektu "Degradētās teritorijas atjaunošana uzņēmējdarbības attīstībai".
7. Par Valkas novada pašvaldības mantas – zemes gabala Valkas pagastā, "Jaunzemes", nodošanu atsavināšanai un nosacītās cenas apstiprināšanu.
8. Par atsavināšanai paredzētās Valkas novada pašvaldības mantas – dzīvokļa Nr.26, Valkā, Ausekļa ielā 46, nosacītās cenas apstiprināšanu.
9. Par zemes vienības Valkas novada Ērgemes pagastā "Ceļš "Stibri – Norieši"" pārņemšanu pašvaldības īpašumā bez atlīdzības.
10. Par finansējuma piešķiršanu auduma iegādei un tautisko vestu šūšanai.
11. Par B kategorijas autovadītāja apliecības iegūšanas nodarbību samaksu.
12. Par saistošo noteikumu Nr.13 "Grozījumi Valkas novada pašvaldības 2009.gada 30.jūlija saistošajos noteikumos Nr.1 "valkas novada pašvaldības nolikums" apstiprināšanu.
13. Par nekustamā īpašuma atsavināšanu Oškalna ielā 8-4, Valka, Valkas novads.
14. Par domes priekšsēdētāja komandējumu uz Bodo (Norvēģija).
15. Par finansiālu atbalstu vētras postījumu likvidēšanā.
16. Par saistošo noteikumu Nr.14 "Grozījumi 2017.gada 26.janvāra saistošajos noteikumos Nr.1 "Valkas novada pašvaldības 2017.gada pamatbudžets" apstiprināšanu.
17. Par telpu nomas termiņa pagarināšanu.
18. Par grozījumiem Valkas novada domes 2016.gada 25.februāra sēdes lēmumā (protokols Nr.2,17.§) un 2016.gada 24.novembra sēdes lēmumā (protokols Nr.14,14.§).
19. Par nekustamā īpašuma Rīgas ielā 22, Valkā atkārtotu telpu nomas tiesību izsoli.
20. Par lokālplānojuma izstrādes uzsākšanu zemes vienībai "Alla-Rutkuļi 16", ar kadastra apzīmējumu 94010080381, publiskās apbūves teritorijas izveidošanai Valkā.
21. Par lokālplānojuma izstrādes uzsākšanu zemes vienībai "Viesturi", ar kadastra apzīmējumu 94880050069, rūpnieciskās apbūves teritorijas izveidošanai Valkas pagastā.
22. Par lokālplānojuma izstrādes uzsākšanu zemes vienībai ar kadastra apzīmējumu 94010050022, dzīvojamās apbūves teritorijas izveidošanai pie Raiņa ielas, Valkā.
23. Par Reklāmas izvietojuma komisijas izveidošanu.
24. Par Valkas novada domes 2017.gada 27.aprīļa lēmumu (protokols Nr.4,12.§) "Par ēku Rīgas ielā 1 un Rīgas ielā 7A, Valkā nojaukšanu".
25. Par grozījumiem Valkas novada domes 2017.gada 16.jūnija lēmumā "Par Medību koordinācijas komisijas izveidošanu" (sēdes protokols Nr.7,22.§).
26. Par kritēriju noteikšanu valsts budžeta mērķdotācija pedagogu darba samaksai sadalē izglītības iestādēs.
27. Par izglītības pakalpojumu apmaksu.
28. Par Nolikuma Nr.9 "Dzejnieces Velgas Kriles vārdam veltītais dzejas autoru – iesācēju konkursa "Tu arī man spēsi izpildīt" (V.Krile) nolikums" apstiprināšanu.
29. Par saistošo noteikumu Nr.15 "Par maznodrošinātas ģimenes (personas) statusa piešķiršanu Valkas novadā" apstiprināšanu.
30. Par saistošo noteikumu Nr.16 "Grozījumi 2012.gada 26.jūlija saistošajos noteikumos Nr.17 "par pašvaldības materiālo atbalstu bāreņiem un bez vecāku gādības palikušajiem bērniem pēc pilngadības sasniegšanas"" apstiprināšanu.
31. Par saistošo noteikumu Nr.17 "Grozījumi 2012.gada 26.jūlija saistošajos noteikumos Nr.22 "Par sociālās palīdzības pabalstu piešķiršanu Valkas novada pašvaldībā"" apstiprināšanu.
32. Par saistošo noteikumu Nr.18 "Grozījumi 2012.gada 29.novembra saistošajos noteikumos Nr.23 "Dzīvokļa (mājokļa) pabalsts Valkas novada pašvaldībā"" apstiprināšanu.
33. Dzīvokļu jautājumu izskatīšana.
34. Par finanšu līdzekļu izlietojumu.

35. Ziņojumi, iesniegumi un citi jautājumi.

1.§

**Par būvniecības ieceres atbalstīšanu uz zemes gabala Valkas pagastā "Stacija"**

(A.Golubovs)

Valkas novada dome izskata **SIA "LIGUMSS"**, reģistrācijas Nr.44103057254, juridiskā adrese: "Stacija", Valkas pagasts, Valkas novads, 2017.gada 17.augusta iesniegumu ar lūgumu izskatīt jautājumu par būvniecības ieceri zemes gabala Valkas pagastā "Stacija" teritorijā, kura atradīsies pašvaldības autoceļa aizsargjoslā.

Saskaņā ar Valkas novada domes saistošo noteikumu Nr.21 (apstiprināti 2016.gada 29.decembrī (sēdes protokols Nr.15, 6.§)) "Valkas novada teritorijas plānojums, Redakcija 2.1. Teritorijas izmantošanas un apbūves noteikumi" apakšpunktu 542.3.1. **bez autoceļa īpašnieka atļaujas** veikt jebkurus būvniecības un derīgo izrakteņu ieguves darbus, kā arī grunts rakšanas un pārvietošanas darbus, izņemot lauksaimniecības vajadzībām nepieciešamos darbus aizsargjoslās gar autoceļiem aizliegts, ja tas nenodrošina autoceļa pārredzamību un transportlīdzekļu satiksmes drošību.

Plānotā būve tiek projektēta Valkas pašvaldībai piederošā autoceļa "Valsts autoceļš A3 – Lugažu stacija" aizsargjoslā, kuras platums, saskaņā ar Aizsargjoslu likuma 13.panta 2.daļas 2. punkta "c". apakšpunktu, ir 30 metri uz katru pusi no ceļa ass. Aizsargjoslu likuma 42.panta 1.daļas 1.punkta "c." apakšpunkts nosaka, ka ir aizliegts **"bez autoceļa īpašnieka atļaujas"** veikt jebkurus būvniecības un derīgo izrakteņu ieguves darbus, kā arī grunts rakšanas un pārvietošanas darbus, izņemot lauksaimniecības vajadzībām nepieciešamos darbus".

Pamatojoties uz augstākminēto, ņemot vērā Saimniecisko lietu komitejas 2017.gada 21.augusta lēmumu (protokols Nr.6, 11.§) un vadoties uz to, ka minētā būvniecības iecere nodrošina autoceļa pārredzamību un transportlīdzekļu satiksmes drošību, kā arī saskaņā ar Likumu "Par pašvaldībām" 50.panta 1.daļas 2.punktu un Valkas novada domes 2009.gada 30.jūlija saistošo noteikumu Nr.1 „Valkas novada pašvaldības nolikums" 27.9.apakšpunktu, atklāti vārdiski balsojot: **PAR** – 13 deputāti (V.A.Krauklis, A.Simulis, A.Kraštinš, A.Dainis, M.Stabulniece, A.Sula, D.Bašķe, A.Sjademe, V.Šaicāns, S.Pilskalne, E.Smane, K.Sula, V.Zariņš), **PRET** - nav, **ATTURAS** - nav, Valkas novada dome

N O L E M J :

1. Atbalstīt SIA "Ligumss" būvniecības ieceri un atļaut SIA "Ligumss" veikt būvniecību pie Valkas pašvaldībai piederošā autoceļa "Valsts autoceļš A3 – Lugažu stacija", atbilstoši spēkā esošajiem normatīvajiem aktiem, kas regulē būvniecības procesu.
2. Lēmums stājas spēkā ar brīdi, kad to saņēmis pieteikuma iesniedzējs, un saskaņā ar Administratīvā procesa likuma 76., 77. un 78.pantu viena mēneša laikā no spēkā stāšanās brīža var tikt pārsūdzēts Administratīvajā rajona tiesā, Valmieras tiesu nams – V.Baloža iela 13A, Valmiera, LV-4201.

*Par projektiem Valkas novadā deputātus un klātesošos informē Attīstības un plānošanas nodaļas vadītāja Gunta Smāne.*

2.§

**Par grozījumu Valkas novada domes 2017.gada 26.janvāra lēmuma "Par Valkas novada domes administrācijas un iestāžu amatu sarakstu apstiprināšanu" (protokols Nr.1, 1.§) 21.,24.,27.,34.,43.,56.un 60.pielikumā**

(R.Rastaks)

*Deputāte Dace Bašķe lēmuma projekta apspriešanā un balsošanā par to nepiedalās.*

2017.gada 25.jūlijā Ministru kabinets ir pieņēmis noteikumus, kas nosaka valsts budžeta mērķdotāciju sadali pedagogu darba samaksai jaunos pedagogu darba samaksas noteikumus.

Saskaņā ar iepriekšminētajiem noteikumiem no 1.septembra mainās pirmsskolas pedagogu darba slodzes noteikšana un amata algas likmes.

Sakarā ar pirmsskolas pedagogu normālās darba slodzes izmaiņām nepieciešams precizēt faktiskās darba slodzes un algu likmes pirmsskolas pedagogiem pašvaldībās.

Nepieciešams veikt izmaiņas Sociālā dienesta darbinieku amata vietu un darba samaksas sarakstā. Sociālam darbiniekam darbam ar ilgstošiem bezdarbniekiem par papildus pienākumu veikšanu Viciemā (uz aizvietošanas laiku) un Zvārtavā piemaksu EUR 217,25 pielikt pie darba algas.

Pamatojoties uz augstākminēto, ņemot vērā Izglītības, kultūras un sporta komitejas 2017.gada 21.augusta sēdes lēmumu (protokols Nr.8., 1.§), Finanšu komitejas 2017.gada 21.augusta lēmumu (protokols Nr.10, 1.§) un vadoties no Latvijas Republikas likuma „Par pašvaldībām” 21.panta 1.daļas 13.punkta, atklāti vārdiski balsojot deputātiem: **PAR** – 12 deputāti (V.A.Krauklis, A.Simulis, A.Kraštinš,

A.Dainis, M.Stabulniece, A.Sula, A.Sjademe, V.Šaicāns, S.Pilskalne, E,Smāne, K.Sula, V.Zariņš), **PRET**  
 - nav, **ATTURAS** - nav,  
 Valkas novada dome  
 N O L E M J :

1. Izdarīt Valkas novada domes 2017.gada 26.janvāra lēmumā "Par Valkas novada domes administrācijas un iestāžu amatu sarakstu apstiprināšanu" (prot.Nr.1, 1.§) šādus grozījumus:
  - 1.1. apstiprināt 21.pielikumu jaunā redakcijā (1.pielikums);
  - 1.2. apstiprināt 24.pielikumu jaunā redakcijā (2.pielikums);
  - 1.3. apstiprināt 27.pielikumu jaunā redakcijā (3.pielikums);
  - 1.4. apstiprināt 34.pielikumu jaunā redakcijā (4.pielikums);
  - 1.5. apstiprināt 43.pielikumu jaunā redakcijā (5.pielikums);
  - 1.6. apstiprināt 56.pielikumu jaunā redakcijā (6.pielikums);
  - 1.7. apstiprināt 60.pielikumu jaunā redakcijā (7.pielikums).
2. Uzdot Valkas novada domes iestāžu vadītājiem veikt grozījumus darba līgumos, izbeigt darba tiesiskās attiecības vai noslēgt jaunus darba līgumus atbilstoši amatu sarakstam.
3. Veikt attiecīgos grozījumus Valkas novada domes pamatbudžetā.
4. Par lēmuma izpildi atbild izglītības iestāžu vadītāji un Grāmatvedības un finanšu nodaļas vadītāja.
5. Lēmuma izpildi kontrolē Valkas novada domes izpilddirektors.
6. Lēmums stājas spēkā 2017.gada 1.septembrī.

1.pielikums  
 Valkas novada domes  
 2017.gada 31.augusta sēdes lēmumam  
 (protokols Nr.12,2 .§)

**21.pielikums**  
 Valkas novada domes  
 2017.gada 26.janvāra sēdes lēmumam  
 (protokols Nr.1, 1.§)

### Valkas Jāņa Cimzes ģimnāzijas darbinieku amata vietu un darba samaksas saraksts

Nr. p.k.	Amats	Amata vietu skaits	Algas likme EUR mēnesī/ stundas tarifa likme (EUR/h)	Algas likme ar samazinājumu (EUR mēnesī/ stundas tarifa likme (EUR/h))	Piemaksa par papildus pienākumu veikšanu EUR
1	Direktora vietnieks saimnieciskajos jautājumos	1	780.00	723.40	
2	Sociālais pedagogs	2	Zemākā mēnešalga + piemaksa par kvalitātes pakāpi pēc MK Pedagogu darba samaksas noteikumiem Nr.445		
3	Pedagoga palīgs	1.5	Zemākā mēnešalga + piemaksa par kvalitātes pakāpi pēc MK Pedagogu darba samaksas noteikumiem Nr.445		
4	Projektu vadītāja asistents	1	565.00	565.00	
5	Datoru sistēmu administrators	1	730.00	671.90	
6	Informācijas tehnoloģiju speciālists	0.5	730.00	671.90	
7	Audzinātājs	1	515.00	515.00	
8	Ārsta palīgs	2	480.00	480.00	94.00
9	Sekretāre - lietvede	1	560.00	516.80	
10	Administrators	1	457.00	423.71	

11	Dienas dežurants	1	380.00	380.00	
12	Nakts dežurants	2	Minimālā stundas likme	Minimālā stundas likme	
13	Garderobists	2	380.00	380.00	
14	Laborants	1,5	380.00	380.00	
15	Komandants	1	402.00	402.00	
16	Komandants	1	392,00	392.00	
17	Sētnieks	2	380.00	380.00	
18	Strādnieks	3	380.00	380.00	
19	Strādnieks - elektriķis	0.5	380.00	380.00	
20	Apkopējs	11	380.00	380.00	
21	Apsargs	2.25	Minimālā stundas likme	Minimālā stundas likme	

2.pielikums  
Valkas novada domes  
2017.gada 31.augusta sēdes lēmumam  
(protokols Nr.12,2.§)

**24.pielikums**  
Valkas novada domes  
2017.gada 26.janvāra sēdes lēmumam  
(protokols Nr.1, 1.§)

### **Pirmsskolas izglītības iestādes "Pasaciņa" pedagoģisko darbinieku amata vietu un darba samaksas saraksts**

<b>Nr. p.k.</b>	<b>Amats</b>	<b>Amata vietu skaits</b>	<b>Algas likme (EUR)</b>
1.	Vadītājs	1	900.00
2.	Pirmsskolas izglītības metodiķis	1	Zemākā mēnešalga + piemaksa par kvalitātes pakāpi pēc MK Pedagogu darba samaksas noteikumiem Nr.445 + EUR 20.00
3.	Izglītības psihologs	1.1	Zemākā mēnešalga + piemaksa par kvalitātes pakāpi pēc MK Pedagogu darba samaksas noteikumiem Nr.445 EUR
4.	Skolotājs logopēds	0.755	
5.	Pirmsskolas izglītības sporta skolotājs	0.825	
6.	Pirmsskolas izglītības mūzikas skolotājs	1.65	
7.	Pirmsskolas izglītības skolotājs	10.215	

3.pielikums  
Valkas novada domes  
2017.gada 31.augusta sēdes lēmumam  
(protokols Nr.12, 2.§)

**27.pielikums**  
Valkas novada domes  
2017.gada 26. janvāra sēdes lēmumam  
(protokols Nr.1,1.§)

**Sociālā dienesta darbinieku  
amata vietu un darba samaksas saraksts**

Nr. p.k.	Amats	Amata vietu skaits	Algas likme EUR mēnesī/ stundas tarifa likme (EUR/h)	Algas likme ar samazinājumu (EUR mēnesī/ stundas tarifa likme (EUR/h))	Piemaksa par papildus pienākumu veikšanu
1.	Vadītājs	1	1139.00	1053.34	
2.	Sociālais darbinieks darbam ar pilngadīgām personām - vadītāja vietnieks	1	783.00	724.17	
3.	Sociālo pakalpojumu daļas vadītājs	1	783.00	724.17	5 %
4.	Sociālais darbinieks darbam ģimenēm ar bērniem	2	783.00	724.17	
5.	Sociālais darbinieks darbam ar ilgstošiem bezdarbniekiem	1	783.00	941.42	
6.	Sociālais darbinieks darbam ar pensijas vecuma personām un invalīdiem	1	783.00	724.17	
7.	Lietvedis	1	477.00	441.86	10%
8.	Sociālais darbinieks	1	641.00	592.52	
9.	Sociālais darbinieks	1	641.00	592.52	
10.	Klientu apkalpošanas speciālists	1	535.00	535.00	
11.	Aprūpētājs	3	2,997 EUR/h	2.997EUR/h	
12.	Apkopēja	0.5	380.00	380.00	
13.	Psihologs	0.7	780.00	780.00	

4.pielikums  
Valkas novada domes  
2017.gada 31.augusta sēdes lēmumam  
(protokols Nr.12, 2.§)

**34.pielikums**  
Valkas novada domes  
2017.gada 26.janvāra sēdes lēmumam  
(protokols Nr.1, 1.§)

**Ērgemes pamatskolas darbinieku  
amata vietu un darba samaksas saraksts**

Nr. p.k.	Amats	Amata vietu skaits	Algas likme EUR mēnesī/ stundas tarifa likme (EUR/h)	Algas likme ar samazinājumu (EUR mēnesī/ stundas tarifa likme (EUR/h))	Piemaksa par papildus pienākumu veikšanu EUR
1.	Pirmsskolas izglītības metodiskis	0,25	Zemākā mēnešalga pēc MK Pedagogu darba samaksas noteikumiem Nr.445	Zemākā mēnešalga pēc MK Pedagogu darba samaksas noteikumiem Nr.445	

2.	Pirmsskolas izglītības skolotājs	3.8	Zemākā mēnešalga + piemaksa par kvalitātes pakāpi pēc MK Pedagogu darba samaksas noteikumiem Nr.445	Zemākā mēnešalga + piemaksa par kvalitātes pakāpi pēc MK Pedagogu darba samaksas noteikumiem Nr.445	
3.	Apkopējs	2	380.00	380.00	
4.	Asistents personām ar invaliditāti	1	Minimālā stundas likme	Minimālā stundas likme	
5.	Datortīklu administrators	0.5	402.00	402.00	
6.	Lietvedis	1	402.00	402.00	
7.	Pavāra palīgs	1	380.00	380.00	
8.	Pavārs	1	435.00	435.00	
9.	Skolotāja palīgs	3	423.00	423.00	
10.	Skolotāja palīgs	1	423.00	423.00	30 EUR
11.	Sētnieks	1	380.00	380.00	
12.	Strādnieks	0.5	380.00	380.00	

5.pielikums  
Valkas novada domes  
2017.gada 31.augusta sēdes lēmumam  
(protokols Nr.12, 2.§)

43.pielikums  
Valkas novada domes  
2017.gada 26.janvāra sēdes lēmumam  
(protokols Nr.1, 1.§)

**Kārļu pamatskolas darbinieku  
amata vietu un darba samaksas saraksts**

Nr. p.k.	Amats	Amata vietu skaits	Algas likme EUR mēnesī	Algas likme ar samazinājumu (EUR mēnesī)
1.	Saimniecības pārzinis	1	451.00	451.00
2.	Dažādu darbu strādnieks	1	380.00	380.00
3.	Sētnieks	1	380.00	380.00
4.	Komandants - apkopējs	2	431.00	431.00
5.	Lietvedis	1	402.00	402.00
6.	Pavārs	1	435.00	435.00
7.	Pavāra palīgs	1	380.00	380.00
8.	Pirmsskolas skolotājs	0.548	Zemākā mēnešalga + piemaksa par kvalitātes pakāpi pēc MK noteikumiem Nr.445	Zemākā mēnešalga + piemaksa par kvalitātes pakāpi pēc MK noteikumiem Nr.445
9.	Sporta zāles dežurants	0.3	380.00	380.00
10.	Pirmsskolas izglītības skolotāja palīgs	1	423.00	423.00

6.pielikums  
Valkas novada domes  
2017.gada 31.augusta sēdes lēmumam  
(protokols Nr.12, 2.§)

**56.pielikums**  
Valkas novada domes  
2017.gada 26.janvāra sēdes lēmumam  
(protokols Nr.1, 1.§)

**Vijciema pamatskolas darbinieku  
amata vietu un darba samaksas saraksts**

Nr. p.k.	Amats	Amata vietu skaits	Algas likme (EUR mēnesī)	Algas likme ar samazinājumu (EUR mēnesī)
1.	Pirmsskolas izglītības skolotājs	0.568	Zemākā mēnešalga + piemaksa par kvalitātes pakāpi pēc MK Pedagogu darba samaksas noteikumiem Nr.445	Zemākā mēnešalga + piemaksa par kvalitātes pakāpi pēc MK Pedagogu darba samaksas noteikumiem Nr.445
2.	Apkopēji	2,4	380.00	380.00
3.	Lietvedis	0.7	402.00	402.00
4.	Pamatskolas ēdnīcas pavārs	1	435.00	435.00
5.	Pirmsskolas izglītības skolotāja palīgs	2	423.00	423.00
6.	Virtuves strādnieks	1	380.00	380.00

7.pielikums  
Valkas novada domes  
2017.gada 31.augusta sēdes lēmumam  
(protokols Nr.12, 2.§)

**60.pielikums**  
Valkas novada domes  
2017.gada 26.janvāra sēdes lēmumam  
(protokols Nr.1, 1.§)

**Ozolu sākumskolas darbinieku  
amata vietu un darba samaksas saraksts**

Nr. p.k.	Amats	Amata vietu skaits	Algas likme EUR mēnesī	Algas likme ar samazinājumu (EUR mēnesī)
1.	Direktors	1	800.00	800.00
2.	Saimnieks	1	418.00	418.00
3.	Pirmskolas skolotājs, skolotāja palīgs	0.875	Zemākā mēnešalga + piemaksa par kvalitātes pakāpi pēc MK Pedagogu darba samaksas noteikumiem Nr.445	Zemākā mēnešalga + piemaksa par kvalitātes pakāpi pēc MK Pedagogu darba samaksas noteikumiem Nr.445
4.	Apkopējs	1	380.00	380.00
5.	Pavārs	1	402.00	402.00
6.	Sētnieks	0.5	380.00	380.00



### 3.§

## Par saistošo noteikumu Nr.11 "Par nekustamā īpašuma nodokļa piemērošanu Valkas novada administratīvajā teritorijā" apstiprināšanu

(D.Zalužinska, V.Šaicāns, V.A.Krauklis, A.Sjademe, V.Zariņš)

Pamatojoties uz Finanšu komitejas 2017.gada 21.augusta lēmumu (protokols Nr.10, 2.§) un vadoties no Latvijas Republikas likuma „Par pašvaldībām” 45.panta un likuma „Par nekustamā īpašuma nodokli” 2.panta 8. daļas, 2.panta 8.<sup>1</sup>daļas, 3<sup>1</sup>.panta, 3.panta pirmās daļas, 1.panta otrās daļas 9<sup>1</sup>.punkta; 3.panta (1<sup>2</sup>) daļas, 3.panta (1<sup>4</sup>) daļas, 9.panta otrās daļas, atklāti vārdiski balsojot deputātiem: **PAR** – 13 deputāti (V.A.Krauklis, A.Simulis, A.Krastiņš, A.Dainis, M.Stabulniece, A.Sula, D.Bašķe, A.Sjademe, V.Šaicāns, S.Pilskalne, E.Smane, K.Sula, V.Zariņš), **PRET** - nav, **ATTURAS** - nav,

Valkas novada dome

N O L E M J :

1. Apstiprināt saistošos noteikumus Nr.11 "Par nekustamā īpašuma nodokļa piemērošanu Valkas novada administratīvajā teritorijā" (pielikumā).
2. Saistošos noteikumus Nr.11 "Par nekustamā īpašuma nodokļa piemērošanu Valkas novada administratīvajā teritorijā" triju darba dienu laikā pēc parakstīšanas rakstveidā un elektroniskā veidā nosūtīt Vides aizsardzības un reģionālās attīstības ministrijai atzinuma sniegšanai.
3. Pēc atzinuma saņemšanas saistošos noteikumus Nr.11 "Par nekustamā īpašuma nodokļa piemērošanu Valkas novada administratīvajā teritorijā" publicēt pašvaldības mājas lapā internetā un pašvaldības bezmaksas laikrakstā "Valkas Novada Vēstis".
4. Pēc šo saistošo noteikumu spēkā stāšanās zaudē spēku Valkas novada domes 2013.gada 26.septembra saistošie noteikumi Nr.19 "Par nekustamā īpašuma nodokļa piemērošanu Valkas novadā" (sēdes protokols Nr.19, 2.§) un 2013.gada 28.marta saistošie noteikumi Nr.9 "Par termiņu nekustamā īpašuma nodokļa parāda un nokavējuma naudas piedziņai bezstrīda kārtībā" (sēdes protokols Nr.4, 6.§).
5. Par lēmuma izpildi atbild kancelejas vadītāja.
6. Lēmuma izpildi kontrolē izpilddirektors.
7. Lēmums stājas spēkā ar tā pieņemšanas brīdi.

### SAISTOŠIE NOTEIKUMI

Valkā

2017.gada 31.augustā

Nr.11

APSTIPRINĀTI  
ar Valkas novada domes  
2017.gada 31.augusta sēdes lēmumu  
(protokols Nr.12, 3.§)

### "Par nekustamā īpašuma nodokļa piemērošanu Valkas novada administratīvajā teritorijā"

*Izdoti saskaņā ar likuma "Par Pašvaldībām" 45. pantu un likuma „Par nekustamā īpašuma nodokli” 1.panta otrās daļas 9<sup>1</sup> punktu, 2.panta 8. daļu, 2.panta 8.<sup>1</sup> daļu, 3.panta pirmo daļu, 3.panta (1<sup>2</sup>) daļu, 3.panta (1<sup>4</sup>) daļu, 3<sup>1</sup> pantu, 9.panta otro daļu*

#### I. VISPĀRĪGAIS JAUTĀJUMS

1. Saistošie noteikumi „Par nekustamā īpašuma nodokļa piemērošanu Valkas novada administratīvajā teritorijā” nosaka kārtību, kādā Valkas novada administratīvajā teritorijā piemēro nekustamā īpašuma nodokļa likmes, nosaka nekustamā īpašuma nodokļa maksātājus par daudzdzīvokļu dzīvojamām mājām, kārtību, kādā ar nekustamā īpašuma nodokli tiek apliktas vidi degradējušas, sagruvušas vai cilvēku drošību apdraudošas būves, degradētās teritorijas, kā arī nosaka nekustamā īpašuma nodokļa maksāšanas paziņojumu piespiedu izpildes termiņu.

#### II. ATSEVIŠĶU NODOKĻU OBJEKTU APLIKŠANAS KĀRTĪBA

2. *Nekustamā īpašuma nodokļa likmi 0,3% no kadastrālās vērtības piemēro:*
  - 2.1. fizisko personu īpašumā, tiesiskajā valdījumā vai lietošanā esošajām dzīvojamām mājām, neatkarīgi no tā, vai tās ir vai nav sadalītas dzīvokļu īpašumos; dzīvojamo māju daļām, telpu grupām nedzīvojamās ēkās, kuru funkcionālā izmantošana ir dzīvošana, kā arī telpu grupām (garāžām, autostāvvietām, pagrabiem, noliktavām un saimniecības telpām), kuru funkcionālā izmantošana ir saistīta ar dzīvošanu, ja tās netiek

*izmantotas saimnieciskās darbības veikšanai; fizisko personu īpašumā, tiesiskajā valdījumā vai lietošanā esošajiem objektiem, ja objektā taksācijas gada 1. janvārī plkst. 0.00 dzīvesvieta ir deklarēta vismaz vienai personai;*

2.2. dzīvojamo māju palīgēkām, kuru platība pārsniedz 25 m<sup>2</sup>;

2.3. garāžu īpašnieku kooperatīvo sabiedrību, garāžu īpašnieku biedrību un fizisko personu garāžām (izņemot smagās tehnikas un lauksaimniecības tehnikas garāžas), ja tās netiek izmantotas saimnieciskās darbības veikšanai.

3. Nekustamā īpašuma nodokļa likmi 1,5% no kadastrālās vērtības piemēro:

fizisko personu īpašumā, tiesiskajā valdījumā vai lietošanā esošajām *dzīvojamām mājām* (izņemot jaunbūves un dārza mājiņas), *neatkarīgi no tā, vai tās ir, vai nav sadalītas dzīvokļu īpašumos, dzīvojamo māju daļām, telpu grupām nedzīvojamās ēkās, kuru funkcionālā izmantošana ir dzīvošana, kā arī telpu grupām (garāžām, autostāvvietām, pagrabiem, noliktavām un saimniecības telpām, kuru funkcionālā izmantošana ir saistīta ar dzīvošanu* un ar šiem objektiem saistītajām dzīvojamo māju palīgēkām, kuru platība pārsniedz 25 m<sup>2</sup>, ja īpašumā taksācijas gada 1. janvārī plkst. 0.00 dzīvesvieta nav deklarēta nevienai personai, *un objekts pieder personai, kas nav deklarēta Valkas novadā.*

4. Būvi, kas klasificēta kā vidi degradējoša, sagrūvusi vai cilvēku drošību apdraudoša, apliek ar nekustamā īpašuma nodokļa likmi 3 procentu apmērā no lielākās turpmāk minētās kadastrālās vērtības:

4.1. būvei piekritīgās zemes kadastrālās vērtības - sākot ar nākamo mēnesi pēc būves klasificēšanas attiecīgajā būvju kategorijā;

4.2. būves kadastrālās vērtības - sākot ar nākamo mēnesi pēc būves klasificēšanas attiecīgajā būvju kategorijā.

5. Ja uz zemes vienības ir viena būve, tad par būvei piekritīgo zemi tiek uzskatīta visa šī zemes vienība. Ja uz zemes vienības ir vairākas būves, tad katrai būvei piekritīgo zemes vienības daļu aprēķina proporcionāli katras būves platībai.

6. Maksāšanas paziņojumu par būvi, kas klasificēta kā vidi degradējoša, sagrūvusi vai cilvēku drošību apdraudoša, Valkas novada dome nosūta nodokļa maksātājam viena mēneša laikā no dienas, kad administratīvais akts par būves klasificēšanu attiecīgajā kategorijā ir kļuvis neapstrīdams vai ir beidzies termiņš augstākās iestādes izdotā administratīvā aktā, ar kuru atstāts spēkā sākotnējais lēmums pārsūdzēšanai un tas nav pārsūdzēts.

7. Nekustamā īpašuma nodokļu pārrēķinu par būvi likuma „Par nekustamā īpašuma nodokli” noteiktajā kārtībā veic sākot ar nākamo mēnesi pēc lēmuma par degradētas ēkas statusa atcelšanu stāšanās spēkā.

8. Pārējiem nekustamā īpašuma nodokļa objektiem tiek piemērotas likumā "Par nekustamā īpašuma nodokli" noteiktās likmes.

9. Nekustamā īpašuma nodokli par daudzdzīvokļu dzīvojamo māju (tās daļu), kas ierakstīta zemesgrāmatā uz pašvaldības vārda, un pašvaldībai piederošo vai piekritīgo zemi, uz kuras šī māja atrodas, maksā daudzdzīvokļu mājas pārvaldnieks - ja tāds ir, vai

9.1. īrnieki un nomnieki, kuriem īres un nomas līgumi slēgti ar pašvaldību;

9.2. personas, kuras īpašuma tiesības uz dzīvojamo māju (tās daļu) ieguvušas līdz dzīvojamās mājas privatizācijai;

9.3. dzīvokļu īpašumu tiesiskie valdītāji (līdz nekustamā īpašuma reģistrēšanai zemesgrāmatā);

9.4. personas, kuras faktiski lieto nekustamo īpašumu.

### III. NEKUSTAMĀ ĪPAŠUMA NODOKĻU MAKSĀŠANAS PAZIŅOJUMA PIESPIEDU IZPILDES TERMIŅŠ

10. Pašvaldība nosaka, ka nekustamā īpašuma nodokļa maksāšanas paziņojuma piespiedu izpilde uzsākama ne vēlāk, kā septiņu gadu laikā no nodokļa samaksas termiņa iestāšanās brīža.

### IV. NOSLĒGUMA JAUTĀJUMI

11. Saistošie noteikumi stājas spēkā 2018. gada 1. janvārī.

12. Pēc šo saistošo noteikumu spēkā stāšanās zaudē spēku Valkas novada domes 2013. gada 26. septembra saistošie noteikumi Nr.19 "Par nekustamā īpašuma nodokļa piemērošanu Valkas novadā" un 2013. gada 28. marta saistošie noteikumi Nr. 9 "Par termiņu nekustamā īpašuma nodokļa parāda un nokavējuma naudas piedziņai bezstrīda kārtībā".

#### Paskaidrojuma raksts

#### Valkas novada domes 2017.gada 31.augusta saistošajiem noteikumiem Nr.11 "Par nekustamā īpašuma nodokļa piemērošanu Valkas novada administratīvajā teritorijā"

Paskaidrojuma raksta sadaļa	Informācija
1. Projekta nepieciešamības pamatojums	Likumā „Par nekustamā īpašumiem nodokli” tiek deleģētas tiesības atsevišķos gadījumos pieņemt lēmumu par nodokļa piemērošanu savā administratīvajā teritorijā, attiecīgi izdodot saistošos noteikumus. Saistošie noteikumi pieņemti saskaņā ar likuma "Par nekustamā īpašuma nodokli" 3.pantā noteiktajiem kritērijiem. Likuma "Par nekustamā īpašuma nodokli" 3.panta pirmajā daļā noteikts, ka nekustamā īpašuma nodokļa likmi vai likmes no 0,2 – 3% no nekustamā īpašuma kadastrālās vērtības nosaka pašvaldība savos saistošajos noteikumos, kurus tā publicē līdz pirmstaksācijas gada 1.novembrim.

	<p>Likuma "Par nekustamā īpašuma nodokli" 1.panta otrās daļas 9<sup>1</sup> punktā ir noteikts, ka pašvaldība ir tiesīga pieņemt saistošos noteikumus par dzīvojamo ēku palīgēku aplikšanu ar nekustamā īpašuma nodokli, ja ēkas platība pārsniedz 25 m<sup>2</sup>.</p> <p>Likuma "Par nekustamā īpašuma nodokli" 3.panta 1<sup>4</sup> daļā ir paredzēts, ka pašvaldības var pieņemt saistošos noteikumus par vidi degradējošu, sagruvušu vai cilvēku drošību apdraudošu būvju aplikšanu ar nekustamā īpašuma nodokļa likmi 3% apmērā no kadastrālās vērtības.</p> <p>Likuma "Par nekustamā īpašuma nodokli" 2.panta 8<sup>1</sup> daļā ir noteikts, ka nekustamā īpašuma nodokli par daudzdzīvokļu dzīvojamo māju (tās daļu), kas ierakstīta zemesgrāmatā uz pašvaldības vārda, un pašvaldībai piederošo vai piekritīgo zemi, uz kuras šī māja atrodas, maksā pašvaldības daudzdzīvokļu dzīvojamās mājas (tās daļu) īrnieki un nomnieki, kuriem īres un nomas līgumi slēgti ar pašvaldību, vai personas, kuras īpašuma tiesības uz dzīvojamo māju (tās daļu) ieguvušas līdz dzīvojamās mājas privatizācijai, vai dzīvokļu īpašumu tiesiskie valdītāji (līdz nekustamā īpašuma reģistrēšanai zemesgrāmatā), vai šā panta septītajā daļā noteiktie nodokļa maksātāji, ja pašvaldība savos saistošajos noteikumos, kurus tā publicē līdz pirmstaksācijas gada 1.novembrim, ir noteikusi šādu maksāšanas kārtību.</p> <p>Likuma "Par nekustamā īpašuma nodokli" 9.panta 2.daļā ir noteikts, ka pašvaldība, pieņemot saistošos noteikumus, ir tiesīga noteikt nekustamā īpašuma nodokļa maksāšanas paziņojumu piespiedu izpildes termiņu, kas nepārsniedz septiņus gadus no nodokļa samaksas termiņa iestāšanās brīža.</p> <p>Ar 2018.gadu nekustamā īpašuma nodokļa piemērošanā Valkas novadā ir paredzētas izmaiņas, kuras paredz noteikt nekustamā īpašuma nodokļa likmi 1,5 % apmērā no nekustamā īpašuma kadastrālās vērtības tiem fizisko un juridisko personu īpašumā, tiesiskā valdījumā vai lietošanā esošiem nekustamā īpašuma objektiem, kuru lietošanas veids ir dzīvošana un kuros dzīvesvieta nav deklarēta nevienai personai.</p> <p>Saistošo noteikumu pieņemšanas rezultātā noteiktās nodokļa likmes motivēs deklarēt dzīvesvietu Valkas novadā personām, kuras reāli dzīvo Valkas novada administratīvajā teritorijā, bet nav deklarējušas savu dzīvesvietu Valkas novada administratīvajā teritorijā.</p> <p>Valkas novada pašvaldībai uz šo brīdi ir divi saistošie noteikumi - par nekustamā īpašuma nodokļa piemērošanu, un graustu aplikšanu ar paaugstinātu nodokli, un par termiņu nekustamā īpašuma nodokļa parāda un nokavējuma naudas piedziņai bezstrīda kārtībā.</p> <p>Ņemot vērā to, ka nepieciešami grozījumi saistošajos noteikumos "Par nekustamā īpašuma nodokļa piemērošanu Valkas novadā", kā arī lai informācija par nekustamā īpašuma nodokļa piemērošanu nodokļu maksātājiem būtu labāk pārskatāma, iepriekš pieņemtie saistošie noteikumi apvienoti vienā dokumentā.</p> <p>Saistošos noteikumus pieņem likuma "<a href="#">Par pašvaldībām</a>" 45.panta kārtībā, nosakot, ka saistošie noteikumi Nr.11 "Par nekustamā īpašuma nodokļa piemērošanu Valkas novada administratīvajā teritorijā" stājas spēkā 2018.gada 1.janvārī.</p>
<p>2. Īss projekta satura izklāsts</p>	<p>Saistošie noteikumi "Par nekustamā īpašuma nodokļa piemērošanu Valkas novada administratīvajā teritorijā" nosaka:</p> <ul style="list-style-type: none"> <li>• Kārtību, kādā ar nekustamā īpašuma nodokli apliek dzīvojamās mājas, neatkarīgi no tā, vai tās ir vai nav sadalītas dzīvokļu īpašumos, dzīvojamo māju daļām, telpu grupām nedzīvojamās ēkās, kuru funkcionālā izmantošana ir dzīvošana, kā arī telpu grupām (garāžām, autostāvvietām, pagrabiem, noliktavām un saimniecības telpām), kuru funkcionālā izmantošana ir saistīta ar dzīvošanu, ja tās netiek izmantotas saimnieciskās darbības veikšanai;</li> <li>• Kārtību, kādā ar nekustamā īpašuma nodokli apliek dzīvojamo māju palīgēkas;</li> <li>• Kārtību, kādā ar nekustamā īpašuma nodokli apliek vidi degradējošas, sagruvušas un cilvēku drošību apdraudošas būves;</li> <li>• Nekustamā īpašuma nodokļa maksāšanas kārtību par daudzdzīvokļu dzīvojamo māju (tās daļu), kas ierakstīta zemesgrāmatā uz pašvaldības vārda, un pašvaldībai piederošo vai piekritīgo zemi, uz kuras šī māja atrodas;</li> <li>• Nekustamā īpašuma nodokļa maksāšanas paziņojumu piespiedu izpildes termiņu.</li> </ul>
<p>3. Informācija par plānoto projekta ietekmi uz pašvaldības budžetu</p>	<p>Nosakot speciālo regulējumu nekustamā īpašuma nodokļa likmēm, paredzama nekustamā īpašuma nodokļa ieņēmumu palielināšanās. Šo ietekmi nav iespējams precīzi noteikt, jo tas atkarīgs no iedzīvotāju aktivitātes saistībā ar deklarēšanas mājokļos.</p>
<p>4. Informācija par plānoto projekta ietekmi uz uzņēmējdarbības vidi</p>	<p>Netiek plānota būtiska ietekme uz uzņēmējdarbības vidi.</p>

pašvaldības teritorijā	
5. Informācija par administratīvajām procedūrām	Saistošos noteikumus publicē laikrakstā „Valkas Novada Vēstis”, kā arī pašvaldības mājas lapā internetā. Saistošo noteikumu izpildi nodrošina nekustamā īpašuma nodokļa administrators.
6. Informācija par konsultācijām ar privātpersonām	Saistošo noteikumu izstrādes gaitā nav notikušas konsultācijas ar privātpersonām.

#### 4.§

### Par saistošo noteikumu Nr.12 “Grozījumi 2012.gada 30.augusta saistošajos noteikumos Nr.20 “Par nekustamā īpašuma nodokļa atvieglojumu piemērošanu Valkas novadā”” apstiprināšanu

(D.Zalužinska)

Pamatojoties uz Finanšu komitejas 2017.gada 21.augusta lēmumu (protokols Nr.10, 4.§) un vadoties no Latvijas Republikas likuma „Par pašvaldībām” 45.pantu un likuma „Par nekustamā īpašuma nodokli” 5.pantu, atklāti vārdiski balsojot deputātiem: **PAR** – 13 deputāti (V.A.Krauklis, A.Simulis, A.Krastiņš, A.Dainis, M.Stabulniece, A.Sula, D.Bašķe, A.Sjademe, V.Šaicāns, S.Pilskalne, E.Smane, K.Sula, V.Zariņš), **PRET** - nav, **ATTURAS** - nav,  
Valkas novada dome

**N O L E M J :**

1. Apstiprināt saistošos noteikumus Nr.12 “Grozījumi 2012.gada 30.augusta saistošajos noteikumos Nr.20 “Par nekustamā īpašuma nodokļa atvieglojumu piemērošanu Valkas novadā””.
2. Saistošos noteikumus Nr.12 “Grozījumi 2012.gada 30.augusta saistošajos noteikumos Nr.20 “Par nekustamā īpašuma nodokļa atvieglojumu piemērošanu Valkas novadā”” triju darba dienu laikā pēc parakstīšanas rakstveidā un elektroniskā veidā nosūtīt Vides aizsardzības un reģionālās attīstības ministrijai atzinuma sniegšanai.
3. Pēc atzinuma saņemšanas saistošos noteikumus Nr.12 “Grozījumi 2012.gada 30.augusta saistošajos noteikumos Nr.20 “Par nekustamā īpašuma nodokļa atvieglojumu piemērošanu Valkas novadā”” publicēt pašvaldības mājas lapā internetā un pašvaldības bezmaksas laikrakstā “Valkas Novada Vēstis”.
4. Par lēmuma izpildi atbild kancelejas vadītāja.
5. Lēmuma izpildi kontrolē izpilddirektors.
6. Lēmums stājas spēkā ar tā pieņemšanas brīdi.

### SAISTOŠIE NOTEIKUMI

Valkā

2017.gada 31.augustā

**Nr.12**  
**APSTIPRINĀTI**  
ar Valkas novada domes  
2017. gada 31.augusta sēdes lēmumu  
(protokols Nr.12, 4.§)

### Grozījumi 2012.gada 30.augusta saistošajos noteikumos Nr.20 “Par nekustamā īpašuma nodokļa atvieglojumu piemērošanu Valkas novadā”

Izdarīt Valkas novada domes 2012.gada 30.augusta saistošajos noteikumos Nr.20 " Par nekustamā īpašuma nodokļa atvieglojumu piemērošanu Valkas novadā” šādus grozījumus:

1. Izteikt saistošo noteikumu 3.punktu šādā redakcijā:  
“Nekustamā īpašuma nodokļa atvieglojumus piešķir Valkas novada teritorijā reģistrētām juridiskām personām un Valkas novada teritorijā deklarētām fiziskām personām, kuras uzskaitītas šo saistošo noteikumu II.nodaļā un kurām aprēķinātā nekustamā īpašuma nodokļa apmērs taksācijas gadā pārsniedz EUR 20.00.”
2. Saistošo noteikumu 6. un 7. punktā skaitli “256.12” aizstāt ar skaitli “273.51”.

#### Paskaidrojuma raksts

**Valkas novada domes 2017.gada 31.augusta saistošajiem noteikumiem Nr.12 “Grozījumi 2012.gada 30.augusta saistošajos noteikumos Nr.20 “Par nekustamā īpašuma nodokļa atvieglojumu piemērošanu Valkas novadā””**

Paskaidrojuma raksta sadaļa	Informācija
-----------------------------	-------------

1. Projekta nepieciešamības pamatojums	Likuma "Par nekustamā īpašuma nodokli" 5. panta trešā daļa nosaka, ka pašvaldības var izdot saistošus noteikumus, kuros paredzēti atvieglojumi atsevišķām nekustamā īpašuma nodokļa maksātāju kategorijām. Saistošo noteikumu grozījumi nepieciešami, lai sniegtu atbalstu Valkas novadā deklarētiem nestrādājošiem 1. un 2. grupas invalīdiem un vientuļiem pensionāriem.
2. Īss projekta satura izklāsts	Nekustamā īpašuma atvieglojumus piešķir Valkas novada teritorijā reģistrētām juridiskām personām un Valkas novada teritorijā deklarētām fiziskām personām, kurām aprēķinātā nekustamā īpašuma nodokļa apmērs taksācijas gadā pārsniedz EUR 20.00. Ņemot vērā to, ka vidējā pensija Valkas novadā saskaņā ar statistikas datiem sastāda EUR 273.51, pensijas apmērs, līdz kuram tiek piešķirtas atlaides, tiek palielināts no 256.12 EUR līdz 273.51 EUR.
3. Informācija par plānoto projekta ietekmi uz pašvaldības budžetu	Netiek plānota būtiska ietekme uz pašvaldības budžetu
4. Informācija par plānoto projekta ietekmi uz uzņēmējdarbības vidi pašvaldības teritorijā	Nav ietekmes uz uzņēmējdarbības vidi.
5. Informācija par administratīvajām procedūrām	Saistošos noteikumus publicē laikrakstā „Valkas Novada Vēstis”, kā arī pašvaldības mājas lapā internetā. Saistošo noteikumu izpildi nodrošina nekustamā īpašuma nodokļa administrators.
6. Informācija par konsultācijām ar privātpersonām	Saistošo noteikumu izstrādes gaitā nav notikušas konsultācijas ar privātpersonām.

## 5.§

### Par projektu „Ražošanas teritorijas izveidošana atjaunojot degradēto teritoriju Kārķu pagastā”

(T.Simtiņš)

Valkas novada domē 2016.gada 15.jūnijā ir saņemts Centrālās finanšu un līgumu aģentūras uzaicinājums iesniegt Eiropas Reģionālās attīstības fonda 5.6.2.specifiskā atbalsta mērķa “Teritoriju revitalizācija, reģenerējot degradētās teritorijas atbilstoši pašvaldību integrētajām attīstības programmām” otrajā projektu iesniegumu atlases kārtā projektu iesniegumus laikā no 2016.gada 15.jūnija līdz 2017.gada 25.septembrim.

Valkas novada dome ir izstrādājusi iesniegšanai Eiropas Reģionālā attīstības fonda projektu “Ražošanas teritorijas izveidošana atjaunojot degradēto teritoriju Kārķu pagastā”. Projekta ietvaros plānots īpašumā “Zaļkalni”, Kārķu pagasts, Valkas novads (kadastra nr. 94660050302) izveidojot jaunu ražošanas teritoriju (0,668 ha), izbūvējot ražošanas ēku ar kopējo platību ≈1567 m<sup>2</sup>, kas sadalīta trīs daļās (trīs blokos) - nodalot zonas ražošanas vajadzībām, darbinieku un administrācijas un noliktavas telpām, kā arī labiekārtot teritoriju.

Projekta kopējās attiecināmās izmaksas EUR 553 322 (pieci simti piecdesmit trīs tūkstoši trīs simti divdesmit divi euro), t.sk., ERAF līdzfinansējums EUR 470 324 (četri simti septiņdesmit tūkstoši trīs simti divdesmit četri euro) un Valkas novada domes līdzfinansējums EUR 82 998 (astoņdesmit divi tūkstoši deviņi simti deviņdesmit astoņi euro). Projekta izmaksas tiks precizētas pēc Būvprojekta izstrādes un būvdarbu iepirkuma.

Pamatojoties uz augstākminēto, ņemot vērā Finanšu komitejas 2017.gada 21.augusta lēmumu (protokols Nr.10, 5.§) un vadoties no Latvijas Republikas likuma „Par pašvaldībām” 15.panta 1.daļas 2.punkta un 10.punkta, atklāti vārdiski balsojot deputātiem: **PAR** – 13 deputāti (V.A.Krauklis, A.Simulis, A.Krastiņš, A.Dainis, M.Stabulniece, A.Sula, D.Bašķe, A.Sjademe, V.Šaicāns, S.Pilskalne, E.Smane, K.Sula, V.Zariņš), **PRET** - nav, **ATTURAS** - nav,

Valkas novada dome

N O L E M J :

1. Izstrādāt un iesniegt Eiropas Reģionālās attīstības fonda 5.6.2.specifiskā atbalsta mērķa “Teritoriju revitalizācija, reģenerējot degradētās teritorijas atbilstoši pašvaldību integrētajām attīstības programmām” otrajā kārtā projekta iesniegumu “Ražošanas teritorijas izveidošana atjaunojot degradēto teritoriju Kārķu pagastā”.
2. Kopējās projekta attiecināmās izmaksas EUR 553 322 (pieci simti piecdesmit trīs tūkstoši trīs simti divdesmit divi euro), tai skaitā ERAF līdzfinansējums ir EUR 470 324 (četri simti septiņdesmit tūkstoši trīs simti divdesmit četri euro).
3. Nodrošināt projekta īstenošanai nepieciešamo priekšfinansējumu un līdzfinansējumu EUR 82 998 (astoņdesmit divi tūkstoši deviņi simti deviņdesmit astoņi euro) apmērā.

4. Projekta priekšfinansēšanai un līdzfinansēšanai ņemt aizdevumu Valsts kasē.
5. Par lēmuma izpildi atbild Attīstības un plānošanas nodaļas vadītāja.
6. Lēmuma izpildi kontrolē izpilddirektors.
7. Lēmums stājas spēkā ar tā pieņemšanas brīdi.

#### 6.§

### Par projektu „Degradētās teritorijas atjaunošana uzņēmējdarbības attīstībai”

(J.Putniņa)

*Deputāts Viesturs Zariņš lēmuma projekta apspriešanā un balsošanā par to nepiedalās.*

Valkas novada domē 2016.gada 15.jūnijā ir saņemts Centrālās finanšu un līgumu aģentūras uzaicinājums iesniegt Eiropas Reģionālās attīstības fonda 5.6.2.specifiskā atbalsta mērķa “Teritoriju revitalizācija, reģenerējot degradētās teritorijas atbilstoši pašvaldību integrētajām attīstības programmām” otrajā kārtā projektu iesniegumus laikā no 2016.gada 15.jūnija līdz 2017.gada 25.septembrim.

Valkas novada dome ir izstrādājusi iesniegšanai Eiropas Reģionālā attīstības fonda projektu “Degradētās teritorijas atjaunošana uzņēmējdarbības attīstībai”. Projekta ietvaros plānots īpašumā Kieģeļceplis un Kieģeļceplis 2, Valkā, Valkas novadā (kadastra apzīmējums 94010040313 un 94010040319) izbūvēt ražošanas ēku (apm. 2400 m<sup>2</sup>, viens stāvs), noliktavu (apm., 2400 m<sup>2</sup>, viens stāvs), biroja telpas (apm. 180 m<sup>2</sup>, divi stāvi), nodrošināt kanalizācijas, ūdensvada un elektrības izbūvi un labiekārtot ražošanas teritoriju ar cieto segumu apm. 20000 m<sup>2</sup>, kā arī piebraucamo ceļu apm. 420m garumā uz zemes gabala ar kadastra Nr.94010040325.

Projekta kopējās attiecināmās izmaksas EUR 1 529 412 (viens miljons pieci simti divdesmit deviņi tūkstoši četri simti divpadsmit euro), t.sk., ERAF līdzfinansējums EUR 1 300 000 (viens miljons trīs simti tūkstoši euro) un Valkas novada domes līdzfinansējums EUR 229 412 (divi simti divdesmit deviņi tūkstoši četri simti divpadsmit euro). Projekta izmaksas tiks precizētas pēc Būvprojekta izstrādes un būvdarbu iepirkuma.

Pamatojoties uz augstākminēto, ņemot vērā Finanšu komitejas 2017.gada 21.augusta lēmumu (protokols Nr.10, 6.§) un vadoties no Latvijas Republikas likuma „Par pašvaldībām” 15.panta 1.daļas 2.punkta un 10.punkta, atklāti vārdiski balsojot deputātiem: **PAR** – 12 deputāti (V.A.Krauklis, A.Simulis, A.Krastiņš, A.Dainis, M.Stabulniece, A.Sula, D.Baške, A.Sjademe, V.Šaicāns, S.Pilskalne, E.Smane, K.Sula), **PRET** - nav, **ATTURAS** - nav, Valkas novada dome

N O L E M J :

1. Izstrādāt un iesniegt Eiropas Reģionālās attīstības fonda 5.6.2.specifiskā atbalsta mērķa “Teritoriju revitalizācija, reģenerējot degradētās teritorijas atbilstoši pašvaldību integrētajām attīstības programmām” otrajā kārtā projekta iesniegumu “Degradētās teritorijas atjaunošana uzņēmējdarbības attīstībai”.
2. Kopējās projekta attiecināmās izmaksas EUR 1 529 412 (viens miljons pieci simti divdesmit deviņi tūkstoši četri simti divpadsmit euro), tai skaitā ERAF līdzfinansējums ir EUR 1 300 000 (viens miljons trīs simti tūkstoši euro).
3. Nodrošināt projekta īstenošanai nepieciešamo priekšfinansējumu un līdzfinansējumu EUR 229 412 (divi simti divdesmit deviņi tūkstoši četri simti divpadsmit euro) apmērā.
4. Projekta priekšfinansēšanai un līdzfinansēšanai ņemt aizdevumu Valsts kasē.
5. Par lēmuma izpildi atbild Attīstības un plānošanas nodaļas vadītāja.
6. Lēmuma izpildi kontrolē izpilddirektors.
7. Lēmums stājas spēkā ar tā pieņemšanas brīdi.

#### 7.§

### Par Valkas novada pašvaldības mantas – zemes gabala Valkas pagastā, “Jaunzemes”, nodošanu atsavināšanai un nosacītās cenas apstiprināšanu

(L.Engere)

Ņemot vērā 2015.gada 26.novembra Valkas novada domes sēdes lēmumu (protokols Nr.16,15.§) 3.punktu, \*\*\* 2017.gada 14.jūnija iesniegumu, ar kuru viņa apliecina, ka vēlas izpirkt zemes gabalu Valkas pagastā “Jaunzemes”, kā arī pamatojoties uz likuma „Par pašvaldībām” 21.panta 1.daļas 17.punktu, Publiskas personas mantas atsavināšanas likuma 5.panta 4.daļu un izvērtējot Valkas novada domes rīcībā esošo informāciju, tika konstatēts, ka:

1. Zemes gabals Valkas novada Valkas pagastā „Jaunzemes”, kadastra apzīmējums 9488 009 0063, platība 0.7582ha ir Valkas novada domes īpašums, saskaņā ar ierakstu Valkas pagasta zemesgrāmatu nodaļījumā Nr.1000 0056 3640.

2. Uz zemes gabala atrodas \*\*\* piederošs ēku īpašums "Jaunzemes", kadastra numurs 9488 509 0002, kas reģistrēts Valkas pagasta zemesgrāmatu nodalījumā Nr.1000 0053 4234.
  3. 2015.gada 14.oktobrī starp Valkas novada domi un \*\*\* tika noslēgts zemes nomas līgums par zemes gabala Valkas pagastā "Jaunzemes", kadastra apzīmējums 9488 006 0063, nomu. Nomas līguma termiņš noteikts līdz 2025.gada 31.decembrim.
  4. Pamatojoties uz Publiskas personas mantas atsavināšanas likuma 4.panta 4.daļas 8.punktu, pašvaldībai piederošu nekustamā īpašuma atsavināšanu var ierosināt persona, kurai Valsts un pašvaldību privatizācijas un privatizācijas sertifikātu izmantošanas pabeigšanas likumā noteiktajā kārtībā ir izbeigtas zemes lietošanas tiesības un ar kuru pašvaldība ir noslēgusi zemes nomas līgumu, ja šī persona vēlas nopirkt zemi, kas bijusi tās lietošanā un par ko ir noslēgts zemes nomas līgums.
  5. Saskaņā ar Publiskas personas mantas atsavināšanas likuma 37.panta 4.daļu, ja nekustamo īpašumu iegūst likuma 4.panta 4.daļā minētā persona, tad nekustamo īpašumu pārdod par brīvu cenu.
  6. Publiskas personas mantas atsavināšanas likuma 8.panta 2.daļa nosaka, ka atsavināšanai paredzētā atvasinātās publiskas personas nekustamā īpašuma novērtēšanu organizē attiecīgās atvasinātās publiskās personas lēmējinstiūcijas noteiktajā kārtībā; 3.daļa nosaka, ka nekustamā īpašuma novērtēšanas komisijas sastāvu un mantas nosacīto cenu apstiprina instiūcija, kura organizē nekustamā īpašuma novērtēšanu, pie kam, tā paša panta 6.daļa nosaka, ka mantas novērtēšanas komisija novērtēšanai pieaicina vienu vai vairākus sertificētus vērtētājus, 7.daļa nosaka, ka nosacīto cenu atbilstoši mantas vērtībai nosaka novērtēšanas komisija. Tā kā uz šī lēmuma pieņemšanas brīdi komisija nav apstiprināta, Mantas novērtēšanas komisijas funkcijas veic dome.
  7. Veicot atsavināšanai nodotās mantas novērtēšanu ir jāņem vērā:
    - 7.1.1. Publiskas personas finanšu līdzekļu un mantas izšķērdēšanas novēršanas likuma 3.panta pirmās daļas 2.punkts, kas cita starpā noteic, ka publiskām personām jārikojas ar finanšu līdzekļiem un mantu lietderīgi, tas ir manta atsavināma un nododama īpašumā vai lietošanā citai personai par iespējami augstāku cenu, tā paša likuma 7.panta 1.daļā norādīts, ka publiskas personas mantu aizliegts atsavināt par acīmredzami pazeminātu cenu;
    - 7.1.2. Publiskas personas mantas atsavināšanas likuma Pārejas noteikumu 12.punktu, kas nosaka, ka līdz brīdim, kad spēku zaudē Valsts un pašvaldību īpašuma privatizācijas un privatizācijas sertifikātu izmantošanas pabeigšanas likums, atsavināmā zemesgabala nosacītā cena nedrīkst būt zemāka par zemāko no šādām vērtībām: attiecīgā zemesgabala kadastrālo vērtību vai zemes kadastrālo vērtību 2007.gada 31.decembrī;
    - 7.1.3. 2011.gada 1.februāra Ministru kabineta noteikumu Nr.109 „Kārtība, kādā atsavināma publiskas personas manta” 38.punkts nosaka, ka atvasināto publisko personu vai to iestāžu mantas atsavināšanas izdevumu apmēru un kārtību, kādā atvasināto publisko personu vai to iestāžu mantas atsavināšanā iegūtie līdzekļi ieskaitāmi attiecīgās atvasinātās publiskās personas budžetā, nosaka attiecīgās atvasinātās publiskās personas lēmējinstiūcija.
  8. Lai noteiktu atsavināmā objekta nosacīto cenu, jāņem vērā sekojoša informācija:
    - 8.1. sertificēta nekustamā īpašuma vērtētāja – SIA „Latio vērtētāji & konsultanti Vidzemē” 2017.gada 27.jūlijā sagatavotā nekustamā īpašuma Valkas pagastā, "Jaunzemes", kadastra numurs 9488 009 0063, visvairāk iespējamā tirgus vērtība ir: EUR 1500.00 (viens tūkstotis pieci simti euro);
    - 8.2. Valsts zemes dienesta noteiktā zemes gabala kadastrālā vērtība uz 01.01.2017. ir EUR 596.00 (pieci simti deviņdesmit seši euro);
    - 8.3. nekustamā īpašuma bilances vērtība pēc grāmatvedības uzskaites datiem uz 2017.gada 1.janvāri ir EUR 555.59 (pieci simti piecdesmit pieci euro 59 centi).
  9. Ar atsavināmā objekta atsavināšanas procedūru saistītie kopējie izdevumi sastāda EUR 120.27 (viens simts divdesmit divi euro, 27 centi)
    - 9.1. maksa par zemes gabalu kadastrālo uzmērīšanu – nav, jo tika izmantots zemes robežu plāns, kuru sagatavošanu ir apmaksājusi \*\*\*;
    - 9.2. īpašuma reģistrācija zemesgrāmatā (kancelejas nodeva) : EUR 35.57, nepiemērojot PVN;
    - 9.3. sertificēta nekustamā īpašuma vērtētāja – SIA „Latio vērtētāji & konsultanti Vidzemē” reģistrācijas Nr.44103009697, pakalpojums zemes gabala tirgus vērtības noteikšanā, saskaņā ar 2017.gada 27.jūlija sagatavoto Rēķinu Nr.3/17-207, ir EUR 84.70, ar PVN.
- Izvērtējot 8. un 9.punktos minēto informāciju un ņemot vērā 7.punktu, atsavināmā zemes gabala nosacītā cena tiek noteikta EUR 1620.27 (viens tūkstotis seši simti divdesmit euro, 27 centi).
- Pamatojoties uz augstākminēto, ņemot vērā Finanšu komitejas 2017.gada 21.augusta lēmumu (protokols Nr.10, 7.§) un vadoties no Publiskas personas mantas atsavināšanas likuma 5.panta 5.daļas, 8.panta otrās, trešās, sestās un septītās daļas, 37.panta ceturtais daļas un 44.panta septītās daļas; Publiskas personas mantas atsavināšanas likuma, Pārejas noteikumu 12.punkta; Ministru kabineta 2011.gada 1.februāra noteikumu Nr.109 "Kārtība, kādā atsavināma publiskas personas manta"; Publiskas personas finanšu līdzekļu un mantas izšķērdēšanas novēršanas likuma 3.panta pirmās daļas 2.punkta un 7.panta pirmā daļas; likuma „Par pašvaldībām” 21.panta 1.daļas 17.punkta, atklāti vārdiski

balsojot deputātiem: **PAR** – 13 deputāti (V.A.Krauklis, A.Simulis, A.Krastiņš, A.Dainis, M.Stabulniece, A.Sula, D.Baške, A.Sjademe, V.Šaicāns, S.Pilskalne, E.Smane, K.Sula, V.Zariņš), **PRET** - nav,  
**ATTURAS** - nav,  
Valkas novada dome  
N O L E M J :

1. Nodot atsavināšanai nekustamo īpašumu Valkas novada Valkas pagastā, "Jaunzemes", kadastra numurs 9488 009 0063, kopējā platība 0.7582ha, kas sastāv no zemes gabala ar kadastra apzīmējumu 9488 009 0063, platība 0.7585 nosakot nekustamā īpašuma atsavināšanas veidu: pārdošana par brīvu cenu.
2. Apstiprināt nekustamā īpašuma "Jaunzemes", kadastra numurs 9488 009 0063, kopējā platība 0.7585ha, nosacīto cenu EUR 1620.27 (viens tūkstotis seši simti divdesmit euro 27 centi).
3. Noteikt, ka maksāšanas līdzekļi ir 100% euro.
4. Mēneša laikā pēc nosacītās cenas apstiprināšanas personai, kurai ir zemes gabala pirmpirkuma tiesības, nosūtīt atsavināšanas paziņojumu.
5. Pēc apliecinājuma saņemšanas uzdot Valkas novada domes juristam sagatavot nekustamā īpašuma pirkuma līgumu.
6. Lēmums stājas spēkā ar brīdi, kad to saņēmis pieteikuma iesniedzējs un saskaņā ar Administratīvā procesa likuma 76., 77. un 78.pantu viena mēneša laikā no spēkā stāšanās brīža var tikt pārsūdzēts Administratīvajā rajona tiesā – Valmieras tiesu namā Voldemāra Baloža ielā 13A, Valmierā, LV 4201.

#### 8.§

#### **Par atsavināšanai paredzētās Valkas novada pašvaldības mantas – dzīvokļa Nr.26, Valkā, Ausekļa ielā 46, nosacītās cenas apstiprināšanu**

(L.Engere)

Pamatojoties uz likuma „Par pašvaldībām” 21.panta 1.daļas 17.punktu, Publiskas personas mantas atsavināšanas likuma 5.panta 4.daļu un izvērtējot Valkas novada domes rīcībā esošo informāciju, tika konstatēts, ka:

1. Ar Valkas novada domes 2017.gada 23.februāra sēdes lēmumu (protokols Nr.2,18.§) ir uzsākta dzīvokļa Ausekļa iela 46, dzīvoklis 26, Valkā, ar kopējo platību 66.0 m<sup>2</sup> un tam piesaistītajām 660/22346 domājamām daļām no daudzdzīvokļu dzīvojamās mājas kopīpašuma un dzīvojamai mājai piesaistītā zemes gabala, atsavināšanas procedūra.
2. Spēkā esošais dzīvokļa Valkā, Ausekļa iela 46, dzīvoklis 26, īres līgums noslēgts 2005.gada 29.jūlijā.
3. \*\*\* atbilst Publiskas personas mantas atsavināšanas likuma 4.panta 4.daļas 5.punktam, kā minētā nekustamā īpašuma atsavināšanas ierosinātājs.
4. Tomēr, saskaņā ar Publiskas personas mantas atsavināšanas likuma 45.panta 4.daļas 1.punktu, īrnieks vai viņa ģimenes loceklis var pirkt īrēto viendzīvokļa māju vai dzīvokļa īpašumu, ja īrnieks un viņa ģimenes loceklis ir noslēguši notariāli apliecinātu Vienošanos par to, kurš vai kuri no viņiem iegūs īpašuma īrēto viendzīvokļa māju vai dzīvokļa īpašumu.  
\*\*\* līdz šī lēmuma pieņemšanas dienai nav iesniedzis augstāk minēto dokumentu.
5. Saskaņā ar 2011.gada 1.februāra Ministru kabineta noteikumu Nr.109 “Kārtība, kādā atsavināma publiskas personas manta” 5. punkta 4.daļu ir noteikts ja dzīvojamās mājas, tās domājamās daļas vai dzīvokļa īpašuma atsavināšanas ierosinājumu iesniedz likuma [4.panta](#) ceturtais daļas 5.punktā minētās personas, ierosinājumu paraksta īrnieks (īrnieki, ja atsavināts tiek kopējais dzīvoklis) vai viņa ģimenes loceklis. Atsavināšanas ierosinājumam pievieno: izziņu par īres un komunālo maksājumu parāda esību vai neesību.
6. 2017.gada 8.jūnijā saņemta SIA “Valkas Namsaimnieks” izziņa Nr.144, kur norādīts, ka \*\*\* nav īres un komunālo maksājumu parādu par dzīvokli.
7. Publiskas personas mantas atsavināšanas likuma 5.panta 5.daļa norāda, ka lēmumā par nekustamā īpašuma atsavināšanu tiek noteikts arī atsavināšanas veids un, ja nepieciešams, nekustamā īpašuma turpmākās izmantošanas nosacījumi un atsavināšanas tiesību aprobežojumi. Pamatojoties uz minētā likuma 37.panta 4.punktu, gadījumā ja nekustamo īpašumu iegūst šā likuma 4.panta 4.daļā minētās personas publiskas personas mantu var pārdot par brīvu cenu, kas šajā gadījumā ir vienāda ar nosacīto cenu.
8. Publiskas personas mantas atsavināšanas likuma 8.panta 2.daļa nosaka, ka atsavināšanai paredzētā atvasinātas publiskas personas nekustamā īpašuma novērtēšanu organizē attiecīgās atvasinātās publiskās personas lēmējinstiūcijas noteiktajā kārtībā; 3.daļa nosaka, ka nekustamā īpašuma novērtēšanas komisijas sastāvu un mantas nosacīto cenu apstiprina instiūcija, kura organizē nekustamā īpašuma novērtēšanu, pie kam, tā paša panta 6.daļa nosaka, ka mantas novērtēšanas komisija novērtēšanai pieaicina vienu vai vairākus sertificētus vērtētājus, 7.daļa



nosaka, ka nosacīto cenu atbilstoši mantas vērtībai nosaka novērtēšanas komisija. Tā kā uz šī lēmuma pieņemšanas brīdi komisija nav apstiprināta, Mantas novērtēšanas komisijas funkcijas veic dome.

9. Veicot atsavināšanai nodotās mantas novērtēšanu ir jāņem vērā:
  - 9.1. likuma „Par valsts un pašvaldību finanšu līdzekļu un mantas izšķērdēšanas novēršanu” 3.panta pirmās daļas 2.punkts, kas cita starpā noteic, ka pašvaldībām jārikojas ar finanšu līdzekļiem un mantu lietderīgi, tas ir manta atsavināma un nododama īpašumā vai lietošanā citai personai par iespējami augstāku cenu, tā paša likuma 7.panta 1.daļā norādīts, ka valsts un pašvaldību mantu aizliegts atsavināt par acīmredzami pazeminātu cenu;
  - 9.2. Publiskas personas mantas atsavināšanas likuma Pārejas noteikumu 12.punktu, kas nosaka, ka līdz brīdim, kad spēku zaudē Valsts un pašvaldību īpašuma privatizācijas un privatizācijas sertifikātu izmantošanas pabeigšanas likums, atsavināmā zemesgabala nosacītā cena nedrīkst būt zemāka par zemāko no šādām vērtībām: attiecīgā zemesgabala kadastrālo vērtību vai zemes kadastrālo vērtību 2007.gada 31.decembrī;
  - 9.3. 2011.gada 1.februāra Ministru kabineta noteikumu Nr.109 „Kārtība, kādā atsavināma publiskas personas manta” 38.punkts nosaka, ka atvasināto publisko personu vai to iestāžu mantas atsavināšanas izdevumu apmēru un kārtību, kādā atvasināto publisko personu vai to iestāžu mantas atsavināšanā iegūtie līdzekļi ieskaitāmi attiecīgās atvasinātās publiskās personas budžetā, nosaka attiecīgās atvasinātās publiskās personas lēmēj institūcija.
10. Lai noteiktu atsavināmā objekta nosacīto cenu, jāņem vērā sekojoša informācija:
  - 10.1. sertificēta nekustamā īpašuma vērtētāja – SIA „ Latio vērtētāji & konsultanti Vidzemē” 2017.gada 27.jūlijā sagatavotā nekustamā īpašuma dzīvokļa Valkā, Ausekļa iela 46, dzīvoklis 26, kadastra numurs 9401 900 1581, visvairāk iespējamā tirgus vērtība ir: EUR 5500.00 (pieci tūkstoši pieci simti euro);
  - 10.2. telpu grupu domājamo daļu, dzīvoklim ar kadastra numuru 9401 900 1575 kadastrālā vērtība uz 01.01.2017. ir noteikta: EUR 5233.00 (pieci tūkstoši divi simti trīsdesmit trīs euro). Dzīvokļa īpašumam piesaistīto zemes gabala domājamās daļas kadastrālā vērtība ir – EUR 42.95;
  - 10.3. nekustamā īpašuma bilances vērtība pēc grāmatvedības uzskaites datiem uz 2017.gada 1.janvāri ir EUR 848.80 (astoņi simti četrdesmit astoņi euro 80 centi).
11. Ar atsavināmā objekta atsavināšanas procedūru saistītie kopējie izdevumi sastāda EUR 198.63 (viens simts deviņdesmit astoņi euro 63 centi) un sastāv no sekojošām izmaksām:
  - 11.1. Dzīvokļa īpašuma tehniskā inventarizācijas un reģistrācija nekustamā īpašuma valsts kadastra reģistra informācijas sistēmā: EUR 114.40, nepiemērojot PVN, 26.04.2017. Gala rēķins Nr.P-17-011851;
  - 11.2. īpašuma reģistrācija zemesgrāmatā (kancelejas nodeva) : EUR 14.23;
  - 11.3. sertificēta nekustamā īpašuma vērtētāja – SIA „ Latio vērtētāji & konsultanti Vidzemē”, reģistrācijas Nr.44103009697, pakalpojums dzīvokļa īpašuma tirgus vērtības noteikšanā, saskaņā ar 2017.gada 27.jūlijā sagatavoto Rēķinu Nr.3/17-207 ir EUR 70.00.

Izvērtējot 9. un 10.punktos minēto informāciju un ņemot vērā 8.punktu, atsavināmā zemes gabala nosacītā cena tiek noteikta **EUR 5698.63 (pieci tūkstoši seši simti deviņdesmit astoņi euro 63 centi)**.

Pamatojoties uz augstākminēto, ņemot vērā Finanšu komitejas 2017.gada 21.augusta lēmumu (protokols Nr.10, 8.§) un vadoties no Publiskas personas mantas atsavināšanas likuma 5.panta 5.daļas, 8.panta otrās, trešās, sestās un septītās daļas, 37.panta ceturtās daļas un 44.panta septītās daļas; Publiskas personas mantas atsavināšanas likuma, Pārejas noteikumu 12.punkta; Ministru kabineta 2011.gada 1.februāra noteikumu Nr.109 "Kārtība, kādā atsavināma publiskas personas manta"; likuma „Par valsts un pašvaldību finanšu līdzekļu un mantas izšķērdēšanas novēršanu” 3.panta pirmās daļas 2.punkta un 7.panta pirmā daļas; likuma „Par pašvaldībām” 21.panta 1.daļas 17.punkta, atklāti vārdiski balsojot deputātiem: **PAR** – 13 deputāti (V.A.Krauklis, A.Simulis, A.Krastiņš, A.Dainis, M.Stabulniece, A.Sula, D.Bašķe, A.Sjademe, V.Šaicāns, S.Piļskalne, E.Smane, K.Sula, V.Zariņš), **PRET** - nav, **ATTURAS** - nav,

Valkas novada dome

N O L E M J :

1. Nodot atsavināšanai nekustamo īpašumu - dzīvokli Ausekļa ielā 46, dzīvoklis 26, Valkā, kadastra numurs 9401 900 1581, ar kopējo platību 69.5 m<sup>2</sup> un tam piesaistītajām 660/22346 domājamām daļām no daudzdzīvokļu dzīvojamās mājas kopīpašuma un dzīvojamai mājai piesaistītā zemes gabala, nosakot nekustamā īpašuma atsavināšanas veidu: pārdošana par brīvu cenu.
2. Apstiprināt nekustamā īpašuma - dzīvokļa, Valkā, Ausekļa ielā 46, dzīvoklis 26, Valkā, kadastra numurs 9401 900 1581, nosacīto cenu EUR 5698.63 (pieci tūkstoši seši simti deviņdesmit astoņi euro 63 centi).
3. Noteikt, ka maksāšanas līdzekļi ir 100% euro.
4. Mēneša laikā pēc nosacītās cenas apstiprināšanas, nosūtīt atsavināšanas paziņojumu \*\*\*, personas kods \*\*\*-\*\*\*, dzīvo Ausekļa iela 46-26, Valka, Valkas novads.

5. Lūgt \*\*\* iesniegt notariāli apliecinātu Vienošanos par to, kurš vai kuri no viņiem (īrnieks vai viņa ģimenes locekļi) iegūs īpašuma īrēto dzīvokļa īpašumu.
6. Pēc šī lēmuma 5.punktā minētās Vienošanās saņemšanas un apliecinājuma saņemšanas uzdot Valkas novada domes juristam sagatavot nekustamā īpašuma pirkuma līgumu.
7. Lēmums stājas spēkā ar brīdi, kad to saņēmis pieteikuma iesniedzējs un saskaņā ar Administratīvā procesa likuma 76., 77. un 78.pantu viena mēneša laikā no spēkā stāšanās brīža var tikt pārsūdzēts Administratīvajā rajona tiesā – Valmieras tiesu namā Voldemāra Baloža ielā 13A, Valmierā, LV 4201.

#### 9.§

### Par zemes vienības Valkas novada Ērgemes pagastā "Ceļš "Stibri – Norieši"" pārņemšanu pašvaldības īpašumā bez atlīdzības

(L.Engere)

Valkas novada pašvaldības bilancē, autoceļu reģistrā un nekustamā īpašuma valsts kadastra reģistra informācijas sistēmā uz Valkas novada pašvaldības vārda ir reģistrēts ceļš "Stibri – Norieši", kadastra apzīmējums 9452 009 0139 001. Kopējais minētā pašvaldības ceļa garums ir 3.62 km.

Daļa no minētā ceļa atradās uz zemes vienības Ērgemes pagastā "Truci", ar kadastra apzīmējumu 9452 008 0243 kopējā platība ir 4.25 ha, kas piekrīt valstij, Finanšu ministrijas personā.

Ar Valkas novada domes Zemes komisijas 2016.gada 23.novembra sēdes lēmumu (protokols Nr.11,1.§) ir nolemts Atļaut sadalīt zemes vienību ar kadastra apzīmējumu 9452 009 0243 "Truci", platība 4.25ha, sadalot to sekojoši:

- 1.1. zemes gabals uz kura atrodas \*\*\* piederoša dzīvojamā māja, kopējā platība – 1.35ha, saglabājot zemes vienībai nosaukumu "Truci", nosakot nekustamā īpašuma lietošanas mērķi – 0.58ha platībā – individuālo dzīvojamo māju apbūve (kods 0601) un 0.77ha platībā – zeme uz kuras galvenā saimnieciskā darbība ir lauksaimniecība (kods 0101);
- 1.2. zemes gabals, kas nepieciešams pašvaldības ceļa "Stibri – Norieši" uzturēšanai aptuvenā platība – 0.15ha, piešķirot zemes vienībai nosaukumu "Ceļš "Stibri – Norieši" un nekustamā īpašuma lietošanas mērķi – zeme dzelzceļa infrastruktūras nodalījuma joslā un ceļu zemes nodalījuma joslā (kods 1101);
- 1.3. zemes gabals uz kura atrodas ēkas un būves bez piederības, piešķirt jaunu nosaukumu "Truci 1", aptuvenā platība – 0.3ha, nosakot nekustamā īpašuma lietošanas mērķi - zeme uz kuras galvenā saimnieciskā darbība ir lauksaimniecība;
- 1.4. zemes gabals uz kura atrodas ēkas un būves bez piederības, piešķirt jaunu nosaukumu "Truci 2", aptuvenā platība – 2.4ha, nosakot nekustamā īpašuma lietošanas mērķi - zeme uz kuras galvenā saimnieciskā darbība ir lauksaimniecība.

Ar Valkas novada domes Zemes komisijas 2017.gada 19.maija sēdes lēmumu (protokols Nr.5, 14.§) ir nolemts Veikt grozījumus 2016.gada 23.novembra Valkas novada domes Zemes komisijas sēdes lēmumā (protokols Nr.11, 1.§) 1.3. un 1.4.punktos, tos izsakot sekojošā redakcijā:

- "1.3. zemes gabalam, platība – 0.3ha, ar ēkām un būvēm (būvju piederība nav noskaidrota), piešķirt jaunu nosaukumu un adresi "Maztruci", Ērgemes pagasts, Valkas novads, aptuvenā, nosakot nekustamā īpašuma lietošanas mērķi - zeme uz kuras galvenā saimnieciskā darbība ir lauksaimniecība;
- 1.4. zemes gabalam, platība 2.4ha, ar ēkām un būvēm (būvju piederība nav noskaidrota), piešķirt jaunu nosaukumu un adresi "Lieltruci", nosakot nekustamā īpašuma lietošanas mērķi - zeme uz kuras galvenā saimnieciskā darbība ir lauksaimniecība."

Minēto zemes gabalu kadastrālās uzmērīšanas un reģistrēšanas NĪV KR IS rezultātā ir izveidota zemes vienība Ērgemes pagastā "Ceļš "Stibri – Norieši", kadastra apzīmējums 9452 008 0376, platība 0.2700ha.

Saskaņā ar VAS "Valsts nekustamie īpašumi", reģ.Nr.40003294758, juridiskā adrese: Valņu iela 28, Rīga, 2017.gada 23.maija Rēķins Nr.R-17322, Valkas novada dome ir veikusi zemes gabala Ērgemes pagastā "Truci" sadalīšanas un zemes vienības Ērgemes pagastā, "Stibri – Norieši", solidāru mērniecības darbu apmaksu **EUR 287.38** (divi simti astoņdesmit septiņi euro 38 centi) apmērā.

Saskaņā ar Valkas novada domes saistošajiem noteikumiem Nr.21 „Valkas novada teritorijas plānojuma (no 2017.gada) grafiskā daļa, Teritorijas izmantošanas un apbūves noteikumi” (apstiprināts ar Valkas novada domes 2016.gada 29.decembra sēdes lēmumu (protokols Nr.15, 6.§), publicēts „Latvijas Vēstnesis” 17.01.2017., zemes vienība ar kadastra apzīmējumu 9452 008 0376 atrodas transporta infrastruktūras teritorijā.

**Nemot vērā to, ka Zemes pārvaldības likuma 8.pants nosaka, ka** ja līdz šā likuma spēkā stāšanās dienai autoceļš reģistrēts kā pašvaldības vai valsts ceļš un iekļauts pašvaldības vai valsts bilancē, bet zeme zem ceļa zemesgrāmatā ierakstīta uz citas personas vārda, šī persona nedrīkst liegt pārvietošanos pa pašvaldības vai valsts ceļu. Atbilstoši Valsts vai pašvaldība atbilstoši budžeta iespējām, bet ne vēlāk kā piecu gadu laikā no šā likuma spēkā stāšanās dienas vienojas ar zemes īpašnieku par zemes zem

ceļa atsavināšanu un atsavina to saskaņā ar normatīvajiem aktiem par sabiedrības vajadzībām nepieciešamā nekustamā īpašuma atsavināšanu.

Atbilstoši likuma "Par pašvaldībām" 15.panta pirmās daļas 2.punktam pašvaldības autonomā funkcija ir gādāt par savas administratīvās teritorijas labiekārtošanu un sanitāro tīrību (t.sk., ielu, ceļu un laukumu būvniecība, rekonstruēšana un uzturēšana).

Pamatojoties uz augstākminēto, ņemot vērā Finanšu komitejas 2017.gada 21.augusta lēmumu (protokols Nr.10, 9.§) un vadoties no Publiskas personas mantas atsavināšanas likuma 42.panta 1.daļas, **Zemes pārvaldības likuma 8.panta**, un likuma „Par pašvaldībām” 15.panta 1.daļas 2. un 10.punktiem, atklāti vārdiski balsojot deputātiem: **PAR** – 13 deputāti (V.A.Krauklis, A.Simulis, A.Krastiņš, A.Dainis, M.Stabulniece, A.Sula, D.Bašķe, A.Sjademe, V.Šaicāns, S.Pilskalne, E.Smane, K.Sula, V.Zariņš), **PRET** - nav, **ATTURAS** - nav, Valkas novada dome

N O L E M J :

1. Lūgt Finanšu Ministriju nodot Valkas novada domes īpašumā bez atlīdzības zemes vienību Ērgemes pagastā "Ceļš "Stibri – Norieši"", kadastra apzīmējums 9452 008 0376, platība 0.2700ha, kas nepieciešams Valkas novada pašvaldības autoceļa "Stibri – Norieši" uzturēšanai, pamatojoties uz likuma "Par pašvaldībām" 15.panta 1.daļas 2.punktu, kas nosaka "gādāt par savas administratīvās teritorijas labiekārtošanu un sanitāro tīrību (ielu, ceļu un laukumu būvniecība, rekonstruēšana un uzturēšana; ielu, laukumu un citu publiskai lietošanai paredzēto teritoriju apgaisošana; parku, skvēru un zaļo zonu ierīkošana un uzturēšana; atkritumu savākšanas un izvešanas kontrole; pretplūdu pasākumi; kapsētu un beigto dzīvnieku apbedīšanas vietu izveidošana un uzturēšana)".
2. Lēmums stājas spēkā ar brīdi, kad to saņēmis pieteikuma iesniedzējs, un saskaņā ar Administratīvā procesa likuma 76., 77. un 78.pantu viena mēneša laikā no spēkā stāšanās brīža var tikt pārsūdzēts Administratīvajā rajona tiesā, Valmieras tiesu nams – V.Baloža iela 13A, Valmiera, LV-4201.

#### 10.§

#### Biedrības "Sprinģi" iesnieguma izskatīšana

(I.Markova)

Biedrība "Sprinģi" 2017.gada 19.jūlijā ir iesniegusi iesniegumu ar lūgumu piešķirt finansējumu auduma iegādei un tautisko vestu šūšanai.

Biedrība skaidro, lai gan Valkas pagasta saieta nama "Lugažu muiža" Valkas pagasta deju kolektīva "Sprinģi", sievu vajadzībām ir uzšūtas tautiskās jakas, tās galvenokārt izmantojamas un tiek izmantotas kā goda tērps, svinīgu un cēlu deju dežošanai, turklāt brīvdabas pasākumos.

Savukārt, lai pilnvērtīgi, gan iekšējās, gan ārējās un visas sezonas garumā varētu izmantot tautiskos brunčus, pie tiem ir nepieciešams izgatavot pieskaņotas vestes. Skaidrojam, šobrīd lietošanā esošās zilās krāsas vestes, pievelkot pie violetas krāsas austiem brunčiem, veidojas nepievilcīgs tautastērpa kopskats.

Biedrība ir noskaidrojusi, lai izgatavotu 12 sievu vestes, nepieciešamais kopējais finansējums ir **EUR 420.00** (t.sk. audums, šūšanas pakalpojumi), vienas vestes izmaksas – **EUR 35.00** (trīsdesmit pieci euro).

Lūdzam, piešķirt finansējumu **EUR 420.00** (četri simti divdesmit euro) apmērā 12 tautisko vestu izgatavošanai, Valkas pagasta saieta nama "Lugažu muiža" VPK "Sprinģi" vajadzībām.

Pamatojoties uz augstākminēto, ņemot vērā Finanšu komitejas 2017.gada 21.augusta lēmumu (protokols Nr.10, 10.§) un vadoties no Latvijas Republikas likuma „Par pašvaldībām” 15.panta 1.daļas 5.punkta, atklāti vārdiski balsojot deputātiem: **PAR** – 13 deputāti (V.A.Krauklis, A.Simulis, A.Krastiņš, A.Dainis, M.Stabulniece, A.Sula, D.Bašķe, A.Sjademe, V.Šaicāns, S.Pilskalne, E.Smane, K.Sula, V.Zariņš), **PRET** - nav, **ATTURAS** - nav, Valkas novada dome

N O L E M J :

1. Nepiešķirt 2017.gadā finansējumu Biedrībai "Sprinģi" EUR 420.00 (četri simti divdesmit euro) apmērā auduma iegādei un tautisko vestu šūšanai.
2. Skatīt atkārtoti Biedrības "Sprinģi" iesniegumu par finansējuma piešķiršanu pie 2018.gada pašvaldības budžeta.
3. Par lēmuma izpildi atbild Grāmatvedības un finanšu nodaļas vadītāja.
4. Lēmuma izpildi kontrolē izpilddirektors.
5. Lēmums stājas spēkā ar brīdi, kad to saņēmis pieteikuma iesniedzējs un saskaņā ar Administratīvā procesa likuma 76., 77. un 78.pantu viena mēneša laikā no spēkā stāšanās brīža var tikt pārsūdzēts Administratīvajā rajona tiesā – Valmieras tiesu namā Voldemāra Baloža ielā 13A, Valmierā, LV 4201.

## Tūrisma un informācijas biroja vadītāja iesnieguma izskatīšana

(A.Golubovs)

Dome 2017.gada 11.augustā ir saņēmusi Valkas novada Tūrisma un informācijas biroja vadītāja Daiņa Čapiņa iesniegumu ar lūgumu atmaksāt autovadīšanas teorētisko un praktisko nodarbību, kā arī pirmās palīdzības kursu izmaksas.

TIB vadītājam darbinieku vērtēšanā tika lūgts iegūt B kategorijas autovadītāja apliecību, lai pilnvērtīgāk un efektīvāk varētu veikt savus darba pienākumus. D.Čapiņš mācības autoskolā ir uzsācis 2017.gada 26.jūnijā.

Pamatojoties uz augstākminēto, ņemot vērā Finanšu komitejas 2017.gada 21.augusta lēmumu (protokols Nr.9, 11.§) un vadoties no Latvijas Republikas likuma „Par pašvaldībām” 21.panta 1.daļas 19.punkta, atklāti vārdiski balsojot deputātiem: **PAR** – 13 deputāti (V.A.Krauklis, A.Simulis, A.Krastiņš, A.Dainis, M.Stabulniece, A.Sula, D.Bašķe, A.Sjademe, V.Šaicāns, S.Pilskalne, E.Smane, K.Sula, V.Zariņš), **PRET** - nav, **ATTURAS** - nav,

Valkas novada dome

N O L E M J :

1. Neapmaksāt Tūrisma un informācijas biroja vadītāja Dainim Čapiņam autovadīšanas teorētisko un praktisko nodarbību EUR 399,00 (trīs simti deviņdesmit deviņi euro) apmērā (teorijas apmācība EUR 150,00, pirmā palīdzība EUR 29,00, braukšanas apmācība EUR 220,00).
2. Lēmums stājas spēkā ar brīdi, kad to saņēmis pieteikuma iesniedzējs un saskaņā ar Administratīvā procesa likuma 76., 77. un 78.pantu viena mēneša laikā no spēkā stāšanās brīža var tikt pārsūdzēts Administratīvajā rajona tiesā – Valmieras tiesu namā Voldemāra Baloža ielā 13A, Valmierā, LV 4201.

*A.Golubovs iepazīstina deputātus ar sagatavoto lēmuma un saistošo noteikumu projektu.*

*Izsakās:*

**V.Zariņš:**

Iepriekš bija, ka izpilddirektora vietnieku amatā apstiprina dome.Tas ir diezgan augsts amats.

**A.Zābers:**

Varu paskaidrot. Izpilddirektora vietnieks pielīdzināms kā administrācijas darbinieks. No tā izrietoši ir šis projekts.

**V.Zariņš:**

Tas nenozīmē, ka mēs nevaram paturēt šīs savas tiesības.

*V.Zariņš iepazīstina ar papildinājumiem, kādi jāieliek šajos saistošajos noteikumos. Deputāti apspriežas.*

**V.A.Krauklis:**

Ir divi piedāvājumi.1) Finanšu komitejas sagatavotais, ka izpilddirektora vietnieku pieņem darbā un atbrīvo no darba izpilddirektors;

2) V.Zariņa ierosinājums, atstāt kā bija, ka izpilddirektora vietnieku apstiprina amatā dome.

Lūdzu balsojam par Finanšu komitejas sagatavoto priekšlikumu, ka izpilddirektora vietnieku pieņem darbā un atbrīvo no darba izpilddirektors.

**PAR** – 6 deputāti (V.A.Krauklis, A.Simulis, A.Krastiņš, A.Dainis, M.Stabulniece, A.Sula), **PRET** – 6 deputāti (D.Bašķe, A.Sjademe, V.Šaicāns, S.Pilskalne, E.Smane, K.Sula, V.Zariņš), **ATTURAS** – nav.

**V.A.Krauklis:**

Lūdzu balsojam par V.Zariņa ierosinājumu, ka izpilddirektora vietnieku amatā ieceļ dome.

**PAR** – 7 deputāti (D.Bašķe, A.Sjademe, V.Šaicāns, S.Pilskalne, E.Smane, K.Sula, V.Zariņš), **PRET** – 6 deputāti (V.A.Krauklis, A.Simulis, A.Krastiņš, A.Dainis, M.Stabulniece, A.Sula), **ATTURAS** – nav.

**V.A.Krauklis:**

Paliek, ka izpilddirektoru amatā ieceļ dome. Lūdzu nobalsojam par lēmumu kopumā.

*Deputāti atklāti vārdiski balsojot: PAR – 13 deputāti (V.A.Krauklis, A.Simulis, A.Krastiņš, A.Dainis, M.Stabulniece, A.Sula, D.Bašķe, A.Sjademe, V.Šaicāns, S.Pilskalne, E.Smane, K.Sula, V.Zariņš), PRET – nav, ATTURAS – nav, pieņēma lēmumu 12.§.*

## Par saistošo noteikumu Nr.13 “Grozījumi Valkas novada pašvaldības 2009.gada 30.jūlija saistošajos noteikumos Nr.1 „Valkas novada pašvaldības nolikums”” apstiprināšanu

(A.Golubovs, V.Zariņš, V.A.Krauklis)

Sakarā ar Valkas novada domes iekšējās pārvaldes funkciju pilnveidošanos un Valsts pārvaldes aparāta samazināšanos Latvijas reģionos, Valkas novadā tika izveidots centrs vienotai iedzīvotāju apkalpošanai, kas īsteno arī vairākas valsts pārvaldes (Valsts ieņēmumu dienesta, Valsts zemes dienesta, Valsts darba inspekcijas, Lauksaimniecības datu centra, Uzņēmumu reģistra, Lauku atbalsta dienesta) funkcijas. Minētais Valsts un pašvaldības vienotais klientu apkalpošanas centrs ir pierādījis

savu lietderību un to nepieciešams nostiprināt Valkas novada pašvaldības nolikumā kā patstāvīgu pašvaldības administrācijas sastāvdaļu.

Pilnvērtīgai Valkas novada pašvaldības administrācijas darbībai nepieciešams nostiprināt Valkas novada pašvaldības nolikumā izpilddirektora vietnieka vietu un funkcijas, kas pašvaldībai ļautu bez pārtraukuma un kavējumiem veikt izpildfunkcijas domes izpilddirektora prombūtnes vai atlaišanas laikā.

Pamatojoties uz augstākminēto, ņemot vērā Finanšu komitejas 2017.gada 21.augusta lēmumu (protokols Nr.10, 12.§) un vadoties no Latvijas Republikas likuma „Par pašvaldībām” 21.panta 1.daļas 1., 6.punktiem, 24.panta, atklāti vārdiski balsojot deputātiem: **PAR** – 13 deputāti (V.A.Krauklis, A.Simulis, A.Krastiņš, A.Dainis, M.Stabulniece, A.Sula, D.Baške, A.Sjademe, V.Šaicāns, S.Pilskalne, E.Smane, K.Sula, V.Zariņš), **PRET** - nav, **ATTURAS** - nav, Valkas novada dome

**N O L E M J :**

1. Apstiprināt saistošos noteikumus Nr.13 “Grozījumi Valkas novada pašvaldības 2009.gada 30.jūlija saistošajos noteikumos Nr.1 „Valkas novada pašvaldības nolikums” (pielikumā).
2. Saistošos noteikumus Nr.13 „Grozījumi Valkas novada domes 2009.gada 30.jūlija saistošajos noteikumos Nr.1 „Valkas novada pašvaldības nolikums” triju dienu laikā pēc parakstīšanas rakstveidā un elektroniskā veidā nosūtīt Vides aizsardzības un reģionālās attīstības ministrijai.
3. Par lēmuma izpildi atbild kancelejas vadītāja.
4. Lēmuma izpildi kontrolē izpilddirektors.
5. Lēmums stājas spēkā ar tā pieņemšanas brīdi.

## **SAISTOŠIE NOTEIKUMI**

Valkā

2017.gada 31.augustā

**NR.13**

APSTIPRINĀTI  
ar Valkas novada domes  
2017.gada 31.augusta sēdes lēmumu  
(protokols Nr.12, 12.§.)

### **Grozījumi Valkas novada domes 2009. gada 30. jūlija saistošajos noteikumos Nr.1 „Valkas novada pašvaldības nolikums”**

*Izdoti saskaņā ar likuma  
"Par pašvaldībām" 21.panta pirmās daļas 1.punktu un 24.pantu*

Izdarīt Valkas novada domes 2009.gada 30.jūlija saistošajos noteikumos Nr.1 „Valkas novada pašvaldības nolikums” šādus grozījumus:

1. Papildināt ar 6.15.apakšpunktu šādā redakcijā:  
„6.15. Valsts un pašvaldības vienotais klientu apkalpošanas centrs”.
2. Izteikt 7.1.<sup>8</sup> apakšpunktu šādā redakcijā:  
“7.1.<sup>8</sup> Ozolu sākumskola;”
3. Svītrot 9.2.apakšpunktu.
4. Papildināt ar 10.13., 10.14. un 10.15.apakšpunktu šādā redakcijā:  
„10.13. biedrībā “Valkas sporta internāts”;  
10.14. biedrībā “Latvijas Vieglatlētikas savienība”;  
10.15. biedrībā “Dzimtsarakstu nodaļu darbinieku asociācija””.
5. Papildināt ar 12.19. un 12.20.apakšpunktu šādā redakcijā:  
“12.19. Reklāmas izvietojuma komisija 4 locekļu sastāvā;  
12.20. Medību koordinācijas komisija 22 locekļu sastāvā”
6. Izteikt otrās nodaļas nosaukumu šādā redakcijā:  
„II. DOMES PRIEKŠSĒDĒTĀJA, PRIEKŠSĒDĒTĀJA VIETNIEKA, IZPILDDIREKTORA UN IZPILDDIREKTORA VIETNIEKA PILNVARAS”.
7. Izteikt 21.punktu ar apakšpunktiem šādā redakcijā:  
“21. Izpilddirektoram ir viens vietnieks. Izpilddirektora vietnieku ieceļ amatā Valkas novada dome. Izpilddirektora vietnieks strādā uz darba līguma pamata, kuru paraksta izpilddirektors. Izpilddirektora vietnieks:  
21.1. aizvieto izpilddirektoru viņa prombūtnes laikā vai viņa uzdevumā;  
21.2. vada Vidi degradējošas, sagruvušas vai cilvēku drošību apdraudošas būves klasificēšanas komisiju, plāno, vada, koordinē, nodrošina pašvaldības institūciju un komunālās saimniecības funkcionēšanu Valkas pilsētā;  
21.3. veic pienākumus saskaņā ar pašvaldības nolikumu, domes lēmumiem, domes priekšsēdētāja, domes priekšsēdētāja vietnieku un izpilddirektora rīkojumiem.”
8. Izteikt 23.punktu šādā redakcijā:  
„23. Domes priekšsēdētāja un priekšsēdētāja vietnieka juridiskajos un sociālā darba jautājumos amats ir algots. Domes priekšsēdētājs, priekšsēdētāja vietnieki un citas vēlētas pašvaldības amatpersonas, kā arī

izpilddirektors, izpilddirektora vietnieks un citi pašvaldības administrācijas darbinieki saņem atlīdzību par savu pienākumu pildīšanu saskaņā ar Darba samaksas un sociālo garantiju nolikumu”.

9. Papildināt ar 92.<sup>1</sup> punktu šādā redakcijā:

„92.<sup>1</sup> Izpilddirektora vietnieks, pašvaldības iestāžu un struktūrvienību vadītāji un darbinieki, kuru pienākumi saistīti ar iedzīvotāju apkalpošanu, pieņem apmeklētājus pašvaldības iestāžu un struktūrvienību darba laikā saskaņā ar pašvaldības iekšējiem normatīvajiem aktiem”.

10. Svītrot 93.punkta otro teikumu.

**Valkas novada domes saistošo noteikumu Nr.13**  
**“Grozījumi Valkas novada domes 2009. gada 30. jūlija saistošajos noteikumos Nr.1 „Valkas novada pašvaldības nolikums””**  
**paskaidrojuma raksts**

<p>1. Projekta nepieciešamības pamatojums</p>	<ol style="list-style-type: none"><li>1) Ar Valkas novada domes 2017.gada 25.maija sēdes lēmumu “Par Valsts un pašvaldības vienoto klientu apkalpošanas centru” (protokols Nr.5, 17. §) tika izveidots Valsts un pašvaldības vienotais klientu apkalpošanas centrs Valkā, Rīgas ielā 25, kurā pakalpojumi tiek sniegti kopš 2017.gada 1.jūnija. Līdz ar to veicamas attiecīgas izmaiņas arī Valkas novada pašvaldības nolikumā</li><li>2) 2016.gada 28.janvārī Valkas novada dome pieņēma lēmumu “Par Valkas novada Ozolu pamatskolas reorganizāciju” (protokols Nr.1, 29. §). Reorganizācijas lēmums ir saskaņots ar Izglītības un zinātnes ministriju 2016.gada 29.februārī. Saskaņā ar reorganizācijas lēmumu Ozolu pamatskolai tiek mainīts skolas tips no <i>pamatskola</i> uz <i>sākumskola</i>. Līdz ar to tiek izdarītas attiecīgas izmaiņas saistošo noteikumu 7.1.<sup>8</sup> apakšpunktā.</li><li>3) Valkas novada domes 2016.gada 29.septembra sēdē tika pieņemts lēmums “Par SIA Enefit Power &amp; Heat Valka kapitāla daļu pārdošanu” (protokols Nr.12, 18.§), ar kuru tika nolemts pārdot Valkas novada domei piederošās SIA Enefit Power &amp; Heat Valka kapitāla daļas. 2016.gada 30.decembrī LR Uzņēmumu reģistrā tika reģistrētas izmaiņas SIA Enefit Power &amp; Heat Valka Dalībnieku reģistrā, līdz ar to Valkas novada dome vairs nav kapitāla daļu turētājs minētajā privātajā kapitālsabiedrībā.</li><li>4) Valkas novada domes 2016.gada 29.septembra sēdē tika pieņemts lēmums “Par piedalīšanos biedrības „Valkas sporta internāts” dibināšanā” (protokols Nr.12, 16.§), līdz ar to dalība atspoguļojama saistošajos noteikumos.</li><li>5) Valkas novada domes 2017.gada 23.februāra sēdē tika pieņemts lēmums “Par dalību Latvijas vieglatlētikas savienībā” (protokols Nr.2, 29.§), līdz ar to dalība atspoguļojama saistošajos noteikumos.</li><li>6) Valkas novada domes 2017.gada 23.februāra sēdē tika pieņemts lēmums “Par Valkas novada domes iestāšanos Biedrībā Dzimtsarakstu nodaļu darbinieku asociācija” (protokols Nr.2, 1.§), līdz ar to dalība atspoguļojama saistošajos noteikumos.</li><li>7) Valkas novada domes 2017.gada 16.jūnija sēdē tika pieņemts lēmums “Par Medību koordinācijas komisijas izveidošanu” (protokols Nr.7, 22.§), izveidojot Medību koordinācijas komisiju 20 locekļu sastāvā. 2017.gada 31.augusta sēdē locekļu skaits tiek izmainīts uz 22 locekļiem, komisija norādāma saistošajos noteikumos.</li><li>8) Valkas novada domes 2017.gada 31.augusta sēdē tiek pieņemts lēmums “Par Reklāmas izvietojšanas komisijas izveidošanu”, izveidojot Reklāmas izvietojšanas komisiju 4 locekļu sastāvā, komisija norādāma saistošajos noteikumos</li><li>9) Līdz šim saistošajos noteikumos netika noteiktas izpilddirektora vietnieka pilnvaras. Grozījumi tsumā nosaka galvenās izpilddirektora vietnieka pilnvaras.</li><li>10) Grozījumi saistošajos noteikumos arī precizē apmeklētāju pieņemšanas laiku izpilddirektora vietniekam, pašvaldības iestāžu un struktūrvienību vadītājiem un darbiniekiem, nosakot, ka apmeklētāju pieņemšanas laiks ir pašvaldības iestāžu un struktūrvienību darba laikā.</li></ol>
<p>2. Īss projekta saturs izklāsts</p>	<ol style="list-style-type: none"><li>1) <i>Saistošie noteikumi tiek papildināti</i> ar jaunu 6.15.apakšpunktu, iekļaujot domes administrācijā struktūrvienību - Valsts un pašvaldības vienotais klientu apkalpošanas centrs”.</li><li>2) <i>Saistošie noteikumu 7.1.<sup>8</sup> apakšpunkts</i> tiek izteikts jaunā redakcijā, aizstājot “Ozolu pamatskola” ar “Ozolu sākumskola”.</li></ol>

	<p>3) Tiek svītrots 9.2.apakšpunkts, kas noteica, ka Pašvaldība ir kapitāla daļu turētāja privātajā kapitālsabiedrībā SIA Enefit Power &amp; Heat Valka.</p> <p>4) Saistošie noteikumi tiek papildināti ar 10.13., 10.14. un 10.15.apakšpunktu, nosakot, ka pašvaldība ir dalībnieks attiecīgi biedrībā "Valkas sporta internāts", biedrībā "Latvijas Vieglatlētikas savienība", biedrībā "Dzimtsarakstu nodaļu darbinieku asociācija".</p> <p>5) Saistošie noteikumi tiek papildināt ar 12.19. un 12.20.apakšpunktu, nosakot, ka dome ir izveidojusi Reklāmas izvietojšanas komisija 4 locekļu sastāvā un Medību koordinācijas komisija 22 locekļu sastāvā.</p> <p>6) Saistošo noteikumu 2.nodaļas nosaukums tiek izteikts jaunā redakcijā "II. DOMES PRIEKŠSĒDĒTĀJA, PRIEKŠSĒDĒTĀJA VIETNIEKA, IZPILDDIREKTORA UN IZPILDDIREKTORA VIETNIEKA PILNVARAS", tādējādi līdzšinējo nosaukumu papildinot ar izpilddirektora vietnieku.</p> <p>7) Saistošo noteikumu 21.punkts tiek izteikts jaunā redakcijā, iekļaujot apakšpunktus, kuros noteiktas izpilddirektora vietnieka pilnvaras.</p> <p>8) Saistošie noteikumi tiek papildināti ar 92.<sup>1</sup> punktu, nosakot, ka Izpilddirektora vietnieks, pašvaldības iestāžu un struktūrvienību vadītāji un darbinieki, kuru pienākumi saistīti ar iedzīvotāju apkalpošanu, pieņem apmeklētājus pašvaldības iestāžu un struktūrvienību darba laikā saskaņā ar pašvaldības iekšējiem normatīvajiem aktiem.</p> <p>9) Tiek svītrots 93.punkta otrais teikums, kas noteica, ka Institūciju vadītāji un domes atbildīgie darbinieki apmeklētājus pieņem saskaņā ar domes priekšsēdētāja apstiprinātu apmeklētāju pieņemšanas sarakstu, kurš izliekams uz informācijas stenda un publicējams domes interneta mājas lapā.</p>
3. Saistošo noteikumu projekta iespējamā ietekme uz pašvaldības budžetu	<p>1) Līdz 2020.gadam Valsts un pašvaldības vienotais klientu apkalpošanas centra darbība neietekmēs pašvaldības budžetu, jo centra darbības un uzturēšanas izmaksas sedz valsts (Vides aizsardzības un reģionālās attīstības ministrija). Pēc 2020.gada pašvaldības finansējuma apjoms centram mēnesī varētu sastādīt 2000 EUR.</p> <p>2) <i>Grozījumi pārējos saistošo noteikumu punktos pašvaldības budžetu neietekmē.</i></p>
4. Saistošo noteikumu projekta iespējamā ietekme uzņēmējdarbības vidi pašvaldības teritorijā	Saistošie noteikumi neietekmēs uzņēmējdarbības vidi pašvaldības teritorijā.
5. Saistošo noteikumu projekta iespējamā ietekme uz administratīvajām procedūrām	Saistošie noteikumi neietekmēs administratīvās procedūras.
6. Informācija par konsultācijām ar privātpersonām saistībā ar Saistošo noteikumu projektu	Konsultācijas ar privātpersonām nav notikušas.

### 13.§

#### Sabiedrības ar ierobežotu atbildību "Valkas Namsaimnieks" iesnieguma izskatīšana

(A.Golubovs)

2017.gada 15.augustā tika saņemta vēstule no SIA "Valkas Namsaimnieks" ar lūgumu iegādāties nekustamo īpašumu Oškalna ielā 8-4, Valka, Valkas novads, kadastra Nr.9401 900 0704. Valkas novada dome, pārņemot īpašuma tiesības, var dzēst minētā īpašuma parādsaistības (komunālie pakalpojumi - EUR 126,09, nekustamā īpašuma nodoklis - EUR 187,74) un lemt par tālāko īpašuma izmantošanu to pārdodot vai izīrējot.

Nekustamā īpašuma cena ir EUR 525,00 (pieci simti divdesmit pieci euro 00 centi), kas ir šī īpašuma otrās nenotikušās izsoles sākumcena saskaņā ar Zvērinātas tiesu izpildītājas Inetas Kaktiņas paziņojumu Nr.26224/097/2017-NOS no 01.08.2017.

Pamatojoties uz augstākminēto, ņemot vērā Finanšu komitejas 2017.gada 21.augusta lēmumu (protokols Nr.10, 13.§) un vadoties no Latvijas Republikas likuma „Par pašvaldībām” 21.panta 1.daļas 17.punkta, atklāti vārdiski balsojot deputātiem **PAR** – 13 deputāti (V.A.Krauklis, A.Simulis, A.Krastiņš, A.Dainis, M.Stabulniece, A.Sula, D.Bašķe, A.Sjademe, V.Šaicāns, S.Pilskalne, E,Smāne, K.Sula, V.Zariņš), **PRET** - nav, **ATTURAS** - nav,

Valkas novada dome

N O L E M J :

1. Noraidīt SIA "Valkas Namsaimnieks" iesniegto piedāvājumu iegādāties nekustamo īpašumu Oškalna ielā 8 dz. 4.

2. Lēmums stājas spēkā ar tā pieņemšanas brīdi.

#### 14.§

### Par domes priekšsēdētāja komandējumu uz Bodo (Norvēģija)

(A.Zābers)

*Domes priekšsēdētājs V.A.Krauklis lēmuma projekta apspriešanā un balsošanā par to nepiedalās.*

Dome izskata Valkas novada domes priekšsēdētāja Venta Armanda Kraukļa 2017.gada 15.augusta iesniegumu ar lūgumu komandēt uz Bodo pašvaldību Norvēģijā.

2017.gada maija mēnesī tika saņemts apstiprinājums no Bodo pašvaldības un 2017.gada 7.julijā Valkas novada dome iesniedza pieteikumu Eiropas Ekonomiskās zonas finanšu instrumenta programmas "Nacionālā klimata politika" Divpusējās sadarbības fonda pasākumam "Pieredzes apmaiņas vizīte Bodo pašvaldībā Norvēģijā par klimata pārmaiņu pielāgošanās stratēģiju izstrādi un pasākumu īstenošanu vietējā līmenī", kas tika apstiprināts Sadarbības komitejā 2017.gada 7.augustā.

Komandējuma mērķis – izveidot ilgtermiņa sadarbību, iegūt un apmainīties ar zināšanām, pieredzi un labās prakses piemēriem ar programmas donorvalsts pašvaldību par vietējo pielāgošanās klimata pārmaiņām pasākumu ieviešanu un vietējo pielāgošanās stratēģiju izstrādi. Plānotie pieredzes apmaiņas vizītes uzdevumi: (1) Iepazīties ar Vietējo pielāgošanās klimata pārmaiņām stratēģiju; (2) Dalīties ar pieredzi, zināšanām un labās prakses piemēriem par pielāgošanās klimata pārmaiņām jautājumu un aktivitāšu apzināšanu, prioritāšu noteikšanu, ieviešanu, veicināšanu un iedzīvotāju iesaisti; (3) Apmeklēt ieinteresētās puses un diskutēt par augstāk minētajiem jautājumiem; (4) Apspriest iespējamās nākotnes sadarbības formas un aktivitātes, ietverot kopīgu projektu izstrādi un ieviešanu.

Komandējuma ilgums: 4 dienas, no 2017.gada 19.septembra līdz 2017.gada 22.septembrim.

Pamatojoties uz augstāk minēto, ņemot vērā Finanšu komitejas 2017.gada 21.augusta lēmumu (protokols Nr.10, 15.§) un vadoties no Latvijas Republikas likuma „Par pašvaldībām” 21.panta 1.daļas 27.punkta un 2010.gada 12.oktobra Ministru kabineta noteikumiem Nr.969 „Kārtība, kādā atlīdzināmi ar komandējumiem saistīti izdevumi”, atklāti vārdiski balsojot deputātiem: **PAR** – 12 deputāti (A.Simulis, A.Krašņiņš, A.Dainis, M.Stabulniece, A.Sula, D.Bašķe, A.Sjademe, V.Šaicāns, S.Pilskalne, E.Smane, K.Sula, V.Zariņš), **PRET** - nav, **ATTURAS** - nav,

Valkas novada dome

**N O L E M J :**

1. Komandēt Valkas novada domes priekšsēdētāju Ventu Armandu Kraukli uz Bodo pašvaldību Norvēģijā uz Eiropas Ekonomikas zonas finanšu instrumenta programmas "Nacionālā klimata politika" Divpusējās sadarbības fonda pieredzes apmaiņas pasākumu "Pieredzes apmaiņas vizīte Bodo pašvaldībā Norvēģijā par klimata pārmaiņu pielāgošanās stratēģiju izstrādi un pasākumu īstenošanu vietējā līmenī" no 2017.gada 19.septembra līdz 2017.gada 22.septembrim (ieskaitot).
2. Apmaksāt dienas naudu par lēmuma 1.punktā minētajām 4 komandējuma dienām.
3. Komandējuma naudu un citus izdevumus segt no projekta budžeta līdzekļiem.
4. Domes priekšsēdētājam pēc komandējuma iesniegt komandējuma atskaiti Grāmatvedības un finanšu nodaļai.
5. Lēmums stājas spēkā ar tā pieņemšanas brīdi.

#### 15.§

### \*\*\* iesnieguma izskatīšana

(A.Zābers)

Dome 2017.gada 17.augustā ir saņēmusi \*\*\* , dzīvo "\*\*\*\*", \*\*\* pagasts, Valkas novads, iesniegumu ar lūgumu sniegt finansiālu atbalstu vētras postījumu likvidēšanā.

2017.gada 12.augustā vētra nodarīja samērā lielus postījumus mājās "\*\*\*\*", \*\*\* pagastā. Tika nolauzti pilnībā vai daļēji septiņi koki, no kuriem viens uzkrītis garāžai, pilnībā bojājot garāžas jumtu (salauzts un saplaisājis šiferis), bojātas nesošās konstrukcijas (iegāzta sienas augšējā daļa), daļēji bojāts klēts jumts (ielauzta spāre un bojāts šiferis).

Valkas novada domes izpilddirektors Ainārs Zābers 2017.gada 18.augustā apsekoja \*\*\*pagasta mājas "\*\*\*\*" un secināja, ka mājas īpašniece ir tikusi galā ar saviem spēkiem un vairs nav nepieciešams pašvaldības atbalsts vētras postījumu likvidēšanā. Pašvaldība šajā gadījumā būtu atbalstījusi ar vētras postījumu likvidēšanu, bet ne finansiāli, jo to neparedz likumdošana, sakarā ar to, ka tas ir privātais nekustamais īpašums. \*\*\* 2017.gada 16.maijā ir noslēgusi nekustamā īpašuma apdrošināšanas līgumu, kurā ir iekļauta arī palīgēka – garāža, kur apdrošināšanas noteikumos ir paredzēta kompensācijas saņemšana par dabas stihiskiem postījumiem.

Pamatojoties uz augstākminēto, ņemot vērā Finanšu komitejas 2017.gada 21.augusta lēmumu (protokols Nr.10, 16.§) un vadoties no Latvijas Republikas likuma „Par pašvaldībām” 15.panta 1.daļas 2.punkta, atklāti vārdiski balsojot deputātiem: **PAR** – 13 deputāti (V.A.Krauklis, A.Simulis, A.Krašņiņš,



A.Dainis, M.Stabulniece, A.Sula, D.Bašķe, A.Sjademe, V.Šaicāns, S.Pilskalne, E.Smane, K.Sula, V.Zariņš), **PRET** - nav, **ATTURAS** - nav,

Valkas novada dome

**N O L E M J :**

1. Nesniegt finansiālu atbalstu vētras postījumu likvidēšanā \*\*\* nekustamā īpašumā "\*\*\*\*", \*\*\* pagastā, Valkas novadā.
2. Lēmums stājas spēkā ar brīdi, kad to saņēmis pieteikuma iesniedzējs un saskaņā ar Administratīvā procesa likuma 76., 77. un 78.pantu viena mēneša laikā no spēkā stāšanās brīža var tikt pārsūdzēts Administratīvajā rajona tiesā – Valmieras tiesu namā Voldemāra Baloža ielā 13A, Valmierā, LV 4201.

16.§

**Par saistošo noteikumu Nr. 14 „Grozījumi 2017.gada 26.janvāra saistošajos noteikumos Nr.1 “Valkas novada pašvaldības 2017.gada pamatbudžets”” apstiprināšanu**

(I.Markova)

Saskaņā ar Valkas novada pašvaldības iepriekš pieņemtajiem lēmumiem, saņemtajiem iestāžu un struktūrvienību iesniegumiem, piešķirtajiem aizņēmumiem, pašvaldības 2017.gada budžeta grozījumos apkopoti sekojoši grozījumu priekšlikumi:

- Precizēti pašvaldības budžeta ieņēmumi, kā arī to izlietojums;
- Precizētas pašvaldības ieņēmumu prognozes Eiropas Savienības politiku instrumentu un pārējās ārvalstu finanšu palīdzības līdzfinansētajiem projektiem un citiem valsts budžeta transfertiem;
- Precizēti izdevumi pamatbudžetā pa valdības funkcionālajām kategorijām un ekonomiskās klasifikācijas kodiem;
- Precizēta pamatbudžeta finansēšanas daļa;
- Precizēti izdevumi iestādēm un struktūrvienībām.

Pamatojoties uz augstākminēto, ņemot vērā Finanšu komitejas 2017.gada 21.augusta lēmumu (protokols Nr.10, 17.§) un vadoties no Latvijas Republikas likuma “Par pašvaldībām” 21.panta 1.daļas 2.punkta un 46.panta, likuma „Par pašvaldību budžetiem” 16.panta, atklāti vārdiski balsojot deputātiem: **PAR** – 10 deputāti (V.A.Krauklis, A.Simulis, A.Krastiņš, A.Dainis, M.Stabulniece, A.Sula, S.Pilskalne, E.Smane, K.Sula, V.Zariņš), **PRET** – 3 deputāti (D.Bašķe, A.Sjademe, V.Šaicāns), **ATTURAS** - nav, Valkas novada dome

**N O L E M J :**

1. Apstiprināt saistošos noteikumus Nr.14 „Grozījumi 2017.gada 26.janvāra saistošajos noteikumos Nr.1 „Valkas novada pašvaldības 2017.gada pamatbudžets”” (pielikumā).
2. Saistošos noteikumus Nr.14 „Grozījumi 2017.gada 26.janvāra saistošajos noteikumos Nr.1 „Valkas novada pašvaldības 2017.gada pamatbudžets”” triju dienu laikā rakstveidā nosūtīt Vides aizsardzības un reģionālās attīstības ministrijai zināšanai.
3. Grāmatvedības un finanšu nodaļai nodrošināt, lai Saistošie noteikumi būtu brīvi pieejami Valkas novada domes ēkā Beverīnas ielā 3, Valkā.
4. Par lēmuma izpildi atbild Grāmatvedības un finanšu nodaļas vadītāja.
5. Lēmuma izpildi kontrolēt domes priekšsēdētājam.
6. Lēmums stājas spēkā ar tā pieņemšanas brīdi.

**SAISTOŠIE NOTEIKUMI**

Valkā

2017.gada 31.augustā

**Nr.14**

APSTIPRINĀTI  
ar Valkas novada domes  
2017.gada 31.augusta sēdes lēmumu  
(protokols Nr.12, 16.§)

**Grozījumi Valkas novada domes 2017.gada 26.janvāra saistošajos noteikumos Nr.1 „Valkas novada domes 2017.gada pamatbudžets”**

*Izdoti saskaņā ar likuma “Par pašvaldībām”  
21.un 46.pantu un likuma “Par pašvaldību budžetiem”  
30.pantu*

1. Apstiprināt 2017.gada Valkas novada domes pamatbudžeta ieņēmumu un izdevumu tāmes grozījumus (1.pielikums).
2. Paskaidrojošais raksts (2.pielikums).

**PAMATBUDŽETS  
 PROGRAMMAS (iestādes/pasākuma)  
 IEŅĒMUMU UN IZDEVUMU TĀMES GROZĪJUMI 2017. gadam**

KODI

Budžeta veids

Pamatbudžets

KOPSAVILKUMS

Rādītāji nosaukumi	Budžeta kategoriju kodi	Apturējās	Ģenerējami	Prezīstais
		2017. gadam	(+/-)	2017. gada budžeta
		EUR	EUR	EUR
I IEŅĒMUMI - kopā		10 819 501	222 322	11 041 823
1	2	3	4	5
<b>IEŅĀKUMA NODOKĻI</b>	<b>01.0.0.0.</b>	<b>3 988 866</b>	<b>0</b>	<b>3 988 866</b>
Ieņēmumi no iedzīvotāju ienākuma nodokļa	01.1.0.0.	3 988 866	0	3 988 866
<b>ĪPAŠUMA NODOKĻI</b>	<b>04.0.0.0.</b>	<b>417 145</b>	<b>0</b>	<b>417 145</b>
Nekustamā īpašuma nodoklis	04.1.0.0.	417 145	0	417 145
<b>NODOKĻI PAR PAKALPOJUMIEM UN PRECĒM</b>	<b>05.0.0.0.</b>	<b>40 000</b>	<b>0</b>	<b>40 000</b>
Nodokļi atsevišķām precēm un pakalpojumu veidiem	05.4.0.0.	40 000	0	40 000
<b>VALSTS (PAŠVALDĪBU) NODEVAS UN KANCELEJAS NODEVAS</b>	<b>09.0.0.0.</b>	<b>8 250</b>	<b>0</b>	<b>8 250</b>
Valsts nodevas, kuras ieskaita pašvaldību budžetā	09.4.0.0.	2 800	0	2 800
Pašvaldību nodevas	09.5.0.0.	5 450	0	5 450
<b>NAUDAS SODI UN SANKCIJAS</b>	<b>10.0.0.0.</b>	<b>5 500</b>	<b>0</b>	<b>5 500</b>
Naudas sodi	10.1.0.0.	5 500	0	5 500
<b>PĀRĒJIE NENODOKĻU IEŅĒMUMI</b>	<b>12.0.0.0.</b>	<b>7 881</b>	<b>0</b>	<b>7 881</b>
Dažādi nenodokļu ieņēmumi	12.3.0.0.	7 881	0	7 881
<b>IEŅĒMUMI NO VALSTS (PAŠVALDĪBU) ĪPAŠUMA IZNOMĀŠANAS, PĀRDOŠANAS UN NO NODOKĻU PAMATPARĀDA KAPITALIZĀCIJAS</b>	<b>13.0.0.0.</b>	<b>47 000</b>	<b>0</b>	<b>47 000</b>
Ieņēmumi no ēku un būvju īpašuma pārdošanas	13.1.0.0.	5 000	0	5 000
Ieņēmumi no zemes, meža īpašuma pārdošanas	13.2.0.0.	35 000	0	35 000
Ieņēmumi no pašvaldību kustamā īpašuma un mantas realizācijas	13.4.0.0.	7 000	0	7 000
No valsts budžeta daļēji finansēto atvasināto publisko personu un budžeta nefinansēto iestāžu transferti	17.0.0.0.	3 980	0	3 980
Pašvaldību saņemtie transferti no valsts budžeta daļēji finansētām atvasinātām publiskām personām un no budžeta nefinansētām iestādēm	17.2.0.0.	3 980	0	3 980
<b>VALSTS BUDŽETA TRANSFERTI</b>	<b>18.0.0.0.</b>	<b>3 958 727</b>	<b>209 652</b>	<b>4 168 379</b>
Pašvaldību saņemtie transferti no valsts budžeta	18.6.0.0.	3 958 727	209 652	4 168 379
<b>PAŠVALDĪBU BUDŽETU TRANSFERTI</b>	<b>19.0.0.0.</b>	<b>75 402</b>	<b>0</b>	<b>75 402</b>
Pašvaldību saņemtie transferti no citām pašvaldībām	19.2.0.0.	12 000	0	12 000
Ieņēmumi izglītības funkciju nodrošināšanai	19.2.1.0.	63 402	0	63 402
<b>IESTĀDES IEŅĒMUMI</b>	<b>21.0.0.0.</b>	<b>2 266 750</b>	<b>12 670</b>	<b>2 279 420</b>
Ieņēmumi no iestāžu sniegtajiem maksas pakalpojumiem un citi pašu ieņēmumi	21.3.0.0.	2 149 783	0	2 149 783
Pārējie 21.3.0.0.grupā neklasificētie budžeta iestāžu ieņēmumi par budžeta iestāžu sniegtajiem maksas pakalpojumiem un citi pašu ieņēmumi	21.4.0.0.	116 967	12 670	129 637
Dotācija no vispārējiem ieņēmumiem	21.7.0.0.	0	0	0
<b>II IZDEVUMI - kopā</b>		<b>12 864 432</b>	<b>747 231</b>	<b>13 611 663</b>
1	2	3	4	5
<b>Izdevumi atbilstoši funkcionālajām kategorijām</b>				
Vispārējie vadības dienesti	01.000	1 237 758	4 655	1 242 413
Sabiedriskā kārtība un drošība	03.000	33 369	0	33 369
Ekonomiskā darbība	04.000	2 458 024	696 793	3 154 817
Pašvaldību teritoriju un mājokļu apsaimniekošana	06.000	3 098 191	41 183	3 139 374
Veselība	07.000	20 554	0	20 554
Kultūra	08.000	1 390 560	4 600	1 395 160
Izglītība	09.000	3 684 311	0	3 684 311
Sociālā aizsardzība	10.000	941 665	0	941 665
<b>Izdevumi atbilstoši ekonomiskajām kategorijām</b>				
Atbildzība	10000	5 790 986	4 435	5 795 421
Atalgojums	11000	4 602 923	3 960	4 606 883
Darba devēja valsts sociālās apdrošināšanas obligātās iemaksas, pabalsti un kompensācija	12000	1 188 063	475	1 188 538

1	2	3	4	5
<b>Preces un pakalpojumi</b>	<b>20000</b>	<b>3 284 448</b>	<b>- 1 616</b>	<b>3 282 832</b>
Mācību, darba un dienesta komandējumi, darba braucieni	21000	33 423	11 030	44 453
Pakalpojumi	22000	2 229 870	- 13 195	2 216 675
Krājumi, materiāli, energoresursi, prece, biroja preces un inventārs	23000	981 155	- 1 151	980 004
Izdevumi periodikas iegādei	24000	8 970	0	8 970
Budžeta iestāžu nodokļu, nodevu un naudas sodu maksājumi	25000	31 030	1 700	32 730
<b>Subsīdijas un dotācijas</b>	<b>30000</b>	<b>71 530</b>	<b>0</b>	<b>71 530</b>
Subsīdijas un dotācijas komersantiem, biedrībām un nodibinājumiem	32000	71 530	0	71 530
<b>Procentu izdevumi</b>	<b>40000</b>	<b>15 000</b>	<b>0</b>	<b>15 000</b>
Pārējie procentu maksājumi	43000	15 000	0	15 000
<b>Pamatkapitāla veidošana</b>	<b>50000</b>	<b>3 284 967</b>	<b>744 412</b>	<b>4 029 379</b>
Nemateriālie ieguldījumi	51000	15 420	8 250	23 670
Pamatlīdzekļi	52000	3 269 547	736 162	4 005 709
<b>Sociālie pabalsti</b>	<b>60000</b>	<b>327 550</b>	<b>0</b>	<b>327 550</b>
Pensijas un sociālie pabalsti naudā	62000	168 377	0	168 377
Sociālie pabalsti natūrā	63000	77 300	0	77 300
Pārējie maksājumi iedzīvotājiem natūrā un kompensācijas	64000	81 873	0	81 873
<b>Uzturēšanas izdevumu transferti, pašu resursu maksājumi, starptautiskā sadarbība</b>	<b>70000</b>	<b>86 951</b>	<b>0</b>	<b>86 951</b>
Pašvaldību uzturēšanas izdevumu transferti	72000	86 951	0	86 951
<b>Dažādi izdevumi, kas veidojas pēc uzkrāšanas principa un nav klasificēti iepriekš</b>	<b>80000</b>	<b>0</b>	<b>0</b>	<b>0</b>
Zaudējumi no valūtas kursa svārstībām	81000	0	0	0
<b>Kapitālo izdevumu transferti</b>	<b>90000</b>	<b>3 000</b>	<b>0</b>	<b>3 000</b>
Pašvaldību kapitālo izdevumu transferti	92000	3 000	0	3 000
<b>III Ieņēmumu pārsniegums (+) deficīts (-) (I-II)</b>		<b>- 2 044 931</b>	<b>- 524 909</b>	<b>- 2 569 840</b>
<b>IV FINANSĒŠANA - kopā</b>		<b>2 044 931</b>	<b>524 909</b>	<b>2 569 840</b>
1	2	3	4	5
<b>Naudas līdzekļi un noguldījumi (atlikuma izmaiņas)</b>	<b>F20010000</b>	<b>1 802 815</b>	<b>0</b>	<b>1 802 815</b>
Naudas līdzekļi	F21010000	1 802 815	0	1 802 815
<b>Aizņēmumi</b>	<b>F40020000</b>	<b>242 116</b>	<b>524 909</b>	<b>767 025</b>
Saņemtie aizņēmumi	F40020010	1 222 504	766 409	1 988 913
Saņemto aizņēmumu atmaksa	F40020020	980 388	241 500	1 221 888

**PAMATBUDŽETS**  
**PROGRAMMAS (iestādes/pasākuma)**  
**IEŅĒMUMU UN IZDEVUMU TĀMES GROZĪJUMI 2017. gadam**

**KODI**

Budžeta veids

Pamatbudžets

KOPSAVILKUMS

Rādītāju nosaukumi	Budžeta kategoriju kodi	Apmērs 2017. gadam uz 21.08	Grozījumi (+/-)	Precizētais 2017. gada budžets
		EUR	EUR	EUR
<b>I IEŅĒMUMI - kopā</b>		<b>10 819 501</b>	<b>222 322</b>	<b>11 041 823</b>
<b>01.1101 Valkas novada Dome</b>		<b>1 380 880</b>	<b>7 625</b>	<b>1 388 505</b>
<b>IEŅĀKUMA NODOKĻI</b>				
Ieņēmumi no iedzīvotāju ieņēmuma nodokļa	01.0.0.0.	3 988 866	0	3 988 866
ĪPAŠUMA NODOKĻI				
Nekustamā īpašuma nodoklis	04.0.0.0.	417 145	0	417 145
NODOKĻI PAR PAKALPOJUMIEM UN PREČĒM				
Nodokļi atsevišķām precēm un pakalpojumu veidiem	05.4.0.0.	40 000	0	40 000
VALSTS (PAŠVALDĪBU) NODEVAS UN KANCELEJAS NODEVAS				
Valsts nodevas, kuras ieskaita pašvaldību budžetā	09.4.0.0.	200	0	200
Pašvaldību nodevas	09.5.0.0.	950	0	950
NAUDAS SODI UN SANKCIJAS				
Naudas sodi	10.1.0.0.	5 500	0	5 500
PĀRĒJIE NENODOKĻU IEŅĒMUMI				
Dažādi nenodokļu ieņēmumi	12.3.0.0.	4 900	0	4 900
IEŅĒMUMI NO VALSTS (PAŠVALDĪBU) ĪPAŠUMA IZŅŪMŠANAS, PĀRDOŠANAS UN NO NODOKĻU PAMATPARĀDA KAPITALIZĀCIJAS				
Ieņēmumi no ēku un būvju īpašuma pārdošanas	13.1.0.0.	5 000	0	5 000
Ieņēmumi no zemes, meža īpašuma pārdošanas	13.2.0.0.	35 000	0	35 000
Ieņēmumi no pašvaldību kustamā īpašuma un mantas realizācijas	13.4.0.0.	5 000	0	5 000
VALSTS BUDŽETA TRANSFERTI				
Pašvaldību saņemtie transferti no valsts budžeta	18.6.0.0.	1 746 588	0	1 746 588
IESTĀDES IEŅĒMUMI				
Ieņēmumi no iestāžu sniegtajiem maksas pakalpojumiem un citi pašu ieņēmumi	21.3.0.0.	24 000	0	24 000
Pārējie 21.3.0.0.grupā neklasificētie budžeta iestāžu ieņēmumi par budžeta iestāžu sniegtajiem maksas pakalpojumiem un citi pašu ieņēmumi	21.4.0.0.	104 117	12 670	116 787
Dotācija no vispārējiem ieņēmumiem	21.7.0.0.	- 4 996 386	- 5 045	- 5 001 431
01.1102 Dzimtsarakstu nodaļa				
VALSTS (PAŠVALDĪBU) NODEVAS UN KANCELEJAS NODEVAS				
Valsts nodevas, kuras ieskaita pašvaldību budžetā	09.4.0.0.	1 400	0	1 400
IESTĀDES IEŅĒMUMI				
Ieņēmumi no iestāžu sniegtajiem maksas pakalpojumiem un citi pašu ieņēmumi	21.3.0.0.	1 000	0	1 000
Dotācija no vispārējiem ieņēmumiem	21.7.0.0.	37 920	0	37 920
01.1106 Vēlēšanu komisija				
IESTĀDES IEŅĒMUMI				
Dotācija no vispārējiem ieņēmumiem	21.7.0.0.	27 344	- 2 970	24 374
01.1107 Grāmatvedības un finanšu nodaļa				
IESTĀDES IEŅĒMUMI				
Dotācija no vispārējiem ieņēmumiem	21.7.0.0.	197 828	0	197 828
01.1108 Zvīrtavas pag.pārvalde				
IESTĀDES IEŅĒMUMI				
Ieņēmumi no iestāžu sniegtajiem maksas pakalpojumiem un citi pašu ieņēmumi	21.3.0.0.	100	0	100
Dotācija no vispārējiem ieņēmumiem	21.7.0.0.	43 352	0	43 352
01.1109 Vīciema pag.pārvalde				
IESTĀDES IEŅĒMUMI				
Ieņēmumi no iestāžu sniegtajiem maksas pakalpojumiem un citi pašu ieņēmumi	21.3.0.0.	450	0	450
Dotācija no vispārējiem ieņēmumiem	21.7.0.0.	35 422	0	35 422
01.1110 Valkas pagasta pārvalde				
IESTĀDES IEŅĒMUMI				
Ieņēmumi no iestāžu sniegtajiem maksas pakalpojumiem un citi pašu ieņēmumi	21.3.0.0.	1 600	0	1 600
Dotācija no vispārējiem ieņēmumiem	21.7.0.0.	46 201	0	46 201
01.1111 Kārķu pag.pārvalde				
IESTĀDES IEŅĒMUMI				
Ieņēmumi no iestāžu sniegtajiem maksas pakalpojumiem un citi pašu ieņēmumi	21.3.0.0.	350	0	350

Dotācija no vispārējiem ieņēmumiem	21.7.0.0.	49 831	0	49 831
<b>01.1112 Ērģemes pag.pārvalde</b>		<b>37 667</b>	<b>0</b>	<b>37 667</b>
<b>  IESTĀDES IEŅĒMUMI</b>	21.0.0.0.	37 667	0	37 667
Ieņēmumi no iestāžu sniegtajiem maksas pakalpojumiem un citi pašu ieņēmumi	21.3.0.0.	1 150	0	1 150
Dotācija no vispārējiem ieņēmumiem	21.7.0.0.	36 517	0	36 517
<b>01.1113 Valsts un pašvaldības vienotais klientu apkalpošanas centrs</b>		<b>81 792</b>	<b>0</b>	<b>81 792</b>
<b>  VALSTS BUDŽETA TRANSFERTI</b>	18.0.0.0.	54 025	0	54 025
Pašvaldību saņemtie transferti no valsts budžeta	18.6.0.0.	54 025	0	54 025
<b>  IESTĀDES IEŅĒMUMI</b>	21.0.0.0.	27 767	0	27 767
Dotācija no vispārējiem ieņēmumiem	21.7.0.0.	27 767	0	27 767
<b>01.7110 Valdības iekšējā valsts parāda darījumi</b>		<b>55 000</b>	<b>0</b>	<b>55 000</b>
<b>  IESTĀDES IEŅĒMUMI</b>	21.0.0.0.	55 000	0	55 000
Dotācija no vispārējiem ieņēmumiem	21.7.0.0.	55 000	0	55 000
<b>03.1100 Valkas novada pašvaldības policija</b>		<b>33 369</b>	<b>0</b>	<b>33 369</b>
<b>  IESTĀDES IEŅĒMUMI</b>	21.0.0.0.	33 369	0	33 369
Dotācija no vispārējiem ieņēmumiem	21.7.0.0.	33 369	0	33 369
<b>04.4300 Būvvalde</b>		<b>51 042</b>	<b>0</b>	<b>51 042</b>
<b>  VALSTS (PAŠVALDĪBU) NODEVAS UN KANCELEJAS NODEVAS</b>	09.0.0.0.	4 500	0	4 500
Pašvaldību nodevas	09.5.0.0.	4 500	0	4 500
<b>  IESTĀDES IEŅĒMUMI</b>	21.0.0.0.	46 542	0	46 542
Pārējie 21.3.0.0 grupā neklasificētie budžeta iestāžu ieņēmumi par budžeta iestāžu sniegtajiem maksas pakalpojumiem un citi pašu ieņēmumi	21.4.0.0.	11 500	0	11 500
Dotācija no vispārējiem ieņēmumiem	21.7.0.0.	35 042	0	35 042
<b>04.5100 Autotransports Valkas pilsētā</b>		<b>3 400</b>	<b>0</b>	<b>3 400</b>
<b>  IESTĀDES IEŅĒMUMI</b>	21.0.0.0.	3 400	0	3 400
Dotācija no vispārējiem ieņēmumiem	21.7.0.0.	3 400	0	3 400
<b>04.5101 Autotransports Kārķu pag.</b>		<b>5 355</b>	<b>2 800</b>	<b>8 155</b>
<b>  IESTĀDES IEŅĒMUMI</b>	21.0.0.0.	5 355	2 800	8 155
Dotācija no vispārējiem ieņēmumiem	21.7.0.0.	5 355	2 800	8 155
<b>04.5102 Autotransports Ērģemes pag.</b>		<b>21 090</b>	<b>0</b>	<b>21 090</b>
<b>  IESTĀDES IEŅĒMUMI</b>	21.0.0.0.	21 090	0	21 090
Dotācija no vispārējiem ieņēmumiem	21.7.0.0.	21 090	0	21 090
<b>04.5103 Autotransports Valkas pag.</b>		<b>39 837</b>	<b>0</b>	<b>39 837</b>
<b>  IESTĀDES IEŅĒMUMI</b>	21.0.0.0.	39 837	0	39 837
Dotācija no vispārējiem ieņēmumiem	21.7.0.0.	39 837	0	39 837
<b>04.5105 Autotransports Zvārtavas pag.</b>		<b>13 794</b>	<b>0</b>	<b>13 794</b>
<b>  IESTĀDES IEŅĒMUMI</b>	21.0.0.0.	13 794	0	13 794
Dotācija no vispārējiem ieņēmumiem	21.7.0.0.	13 794	0	13 794
<b>04.7310 Tūrisma informācijas birojs</b>		<b>42 530</b>	<b>2 000</b>	<b>44 530</b>
<b>  IEŅĒMUMI NO VALSTS (PAŠVALDĪBU) ĪPAŠUMA IZNOMĀŠANAS, PĀRDOŠANAS UN NO NODOKĻU PAMATPARĀDA KAPITALIZĀCIJAS</b>	13.0.0.0.	2 000	0	2 000
Ieņēmumi no pašvaldību kustamā īpašuma un mantas realizācijas	13.4.0.0.	2 000	0	2 000
<b>  IESTĀDES IEŅĒMUMI</b>	21.0.0.0.	40 530	2 000	42 530
Ieņēmumi no iestāžu sniegtajiem maksas pakalpojumiem un citi pašu ieņēmumi	21.3.0.0.	2 000	0	2 000
Dotācija no vispārējiem ieņēmumiem	21.7.0.0.	38 530	2 000	40 530
<b>04.9100 Attīstības un plānošanas nodaļa</b>		<b>159 564</b>	<b>- 8 750</b>	<b>150 814</b>
<b>  IESTĀDES IEŅĒMUMI</b>	21.0.0.0.	159 564	- 8 750	150 814
Ieņēmumi no iestāžu sniegtajiem maksas pakalpojumiem un citi pašu ieņēmumi	21.3.0.0.	1 200	0	1 200
Dotācija no vispārējiem ieņēmumiem	21.7.0.0.	158 364	- 8 750	149 614
<b>04.920101 Projekts LIFE LOCAL ADAPT</b>		<b>2 454</b>	<b>0</b>	<b>2 454</b>
<b>  VALSTS BUDŽETA TRANSFERTI</b>	18.0.0.0.	2 454	0	2 454
Pašvaldību saņemtie transferti no valsts budžeta	18.6.0.0.	2 454	0	2 454
<b>04.920102 Ladlauku ceļi</b>		<b>0</b>	<b>104 852</b>	<b>104 852</b>
<b>  VALSTS BUDŽETA TRANSFERTI</b>	18.0.0.0.	0	104 852	104 852
Pašvaldību saņemtie transferti no valsts budžeta	18.6.0.0.	0	104 852	104 852
<b>04.920105 Amatniecības iemaņu apguves centrs Zvārtavas pagastā</b>		<b>13 862</b>	<b>0</b>	<b>13 862</b>
<b>  VALSTS BUDŽETA TRANSFERTI</b>	18.0.0.0.	12 172	0	12 172
Pašvaldību saņemtie transferti no valsts budžeta	18.6.0.0.	12 172	0	12 172
<b>  IESTĀDES IEŅĒMUMI</b>	21.0.0.0.	1 690	0	1 690
Dotācija no vispārējiem ieņēmumiem	21.7.0.0.	1 690	0	1 690
<b>04.920106 Projekts Tiltiņa atjaunošana Lugažu muižas parkā</b>		<b>11 125</b>	<b>0</b>	<b>11 125</b>
<b>  VALSTS BUDŽETA TRANSFERTI</b>	18.0.0.0.	9 768	0	9 768
Pašvaldību saņemtie transferti no valsts budžeta	18.6.0.0.	9 768	0	9 768
<b>  IESTĀDES IEŅĒMUMI</b>	21.0.0.0.	1 357	0	1 357
Dotācija no vispārējiem ieņēmumiem	21.7.0.0.	1 357	0	1 357
<b>04.920107 Projekts Ielu pārbūve uzņēmējdarbības attīstībai Valkas novadā</b>		<b>46 926</b>	<b>0</b>	<b>46 926</b>
<b>  VALSTS BUDŽETA TRANSFERTI</b>	18.0.0.0.	46 926	0	46 926

Pašvaldību saņemtie transferti no valsts budžeta	18.6.0.0.	46 926	0	46 926
<b>04.920108 Tīrgus laukuma un tradīciju salas labiekārtošana</b>		<b>37 533</b>	<b>0</b>	<b>37 533</b>
VALSTS BUDŽETA TRANSFERTI	18.0.0.0.	32 956	0	32 956
Pašvaldību saņemtie transferti no valsts budžeta	18.6.0.0.	32 956	0	32 956
IESTĀDES IEŅĒMUMI	21.0.0.0.	4 577	0	4 577
Dotācija no vispārējiem ieņēmumiem	21.7.0.0.	4 577	0	4 577
<b>04.920109 Valgas-Valkas Dvīņu pilsētas centra attīstība</b>		<b>3 152</b>	<b>0</b>	<b>3 152</b>
IESTĀDES IEŅĒMUMI	21.0.0.0.	3 152	0	3 152
Dotācija no vispārējiem ieņēmumiem	21.7.0.0.	3 152	0	3 152
<b>04.920112 INTERREG projekts "Zaļā dzelzceļa līnija"</b>		<b>0</b>	<b>9 315</b>	<b>9 315</b>
IESTĀDES IEŅĒMUMI	21.0.0.0.	0	9 315	9 315
Dotācija no vispārējiem ieņēmumiem	21.7.0.0.	0	9 315	9 315
<b>04.920114 Projekts "Nacionālā klimata politika"</b>		<b>0</b>	<b>10 000</b>	<b>10 000</b>
VALSTS BUDŽETA TRANSFERTI	18.0.0.0.	0	10 000	10 000
Pašvaldību saņemtie transferti no valsts budžeta	18.6.0.0.	0	10 000	10 000
<b>04.9202 Projekts "Mācību platforma "Jauniešu uzņēmējdarbības spēju pilsveidošana un attīstīšana" Nr.2015-1-LV01-KA219-013417</b>		<b>10 000</b>	<b>0</b>	<b>10 000</b>
VALSTS BUDŽETA TRANSFERTI	18.0.0.0.	10 000	0	10 000
Pašvaldību saņemtie transferti no valsts budžeta	18.6.0.0.	10 000	0	10 000
<b>04.920201 projekts "Ražošanas teritorijas izveidošana atjaunojot degradēto teritoriju Valkā</b>		<b>0</b>	<b>91 500</b>	<b>91 500</b>
VALSTS BUDŽETA TRANSFERTI	18.0.0.0.	0	91 500	91 500
Pašvaldību saņemtie transferti no valsts budžeta	18.6.0.0.	0	91 500	91 500
<b>04.920202 Projekts LEADER "Multifunkcionālā centra izveide Kārķos"</b>		<b>8 203</b>	<b>0</b>	<b>8 203</b>
VALSTS BUDŽETA TRANSFERTI	18.0.0.0.	7 201	0	7 201
Pašvaldību saņemtie transferti no valsts budžeta	18.6.0.0.	7 201	0	7 201
IESTĀDES IEŅĒMUMI	21.0.0.0.	1 002	0	1 002
Dotācija no vispārējiem ieņēmumiem	21.7.0.0.	1 002	0	1 002
<b>04.920203 Projekts "Informatīvo norāžu staba uzstādīšana Vijciemā"</b>		<b>3 600</b>	<b>0</b>	<b>3 600</b>
VALSTS BUDŽETA TRANSFERTI	18.0.0.0.	3 240	0	3 240
Pašvaldību saņemtie transferti no valsts budžeta	18.6.0.0.	3 240	0	3 240
IESTĀDES IEŅĒMUMI	21.0.0.0.	360	0	360
Dotācija no vispārējiem ieņēmumiem	21.7.0.0.	360	0	360
<b>04.920204 Projekts "Veselības veicināšanas un slimību profilakses pasākumi Valkas novadā"</b>		<b>35 529</b>	<b>0</b>	<b>35 529</b>
VALSTS BUDŽETA TRANSFERTI	18.0.0.0.	35 529	0	35 529
Pašvaldību saņemtie transferti no valsts budžeta	18.6.0.0.	35 529	0	35 529
<b>04.920205 Projekts "Karjeras atbalsts vispārējās un profesionālās izglītības iestādēs".</b>		<b>8 475</b>	<b>0</b>	<b>8 475</b>
VALSTS BUDŽETA TRANSFERTI	18.0.0.0.	8 475	0	8 475
Pašvaldību saņemtie transferti no valsts budžeta	18.6.0.0.	8 475	0	8 475
<b>04.920206 Projekts "Degradētās teritorijas atjaunošana uzņēmējdarbības attīstībai (Valkas pag.)"</b>		<b>4 364</b>	<b>0</b>	<b>4 364</b>
IESTĀDES IEŅĒMUMI	21.0.0.0.	4 364	0	4 364
Dotācija no vispārējiem ieņēmumiem	21.7.0.0.	4 364	0	4 364
<b>04.920208 Kompetenču plocja mācību saturā</b>		<b>1 000</b>	<b>0</b>	<b>1 000</b>
VALSTS BUDŽETA TRANSFERTI	18.0.0.0.	1 000	0	1 000
Pašvaldību saņemtie transferti no valsts budžeta	18.6.0.0.	1 000	0	1 000
<b>04.920209 Nacionāla un starptautiska mēroga pasākumu īstenošana izglītojamo talantu attīstībai</b>		<b>151</b>	<b>0</b>	<b>151</b>
VALSTS BUDŽETA TRANSFERTI	18.0.0.0.	151	0	151
Pašvaldību saņemtie transferti no valsts budžeta	18.6.0.0.	151	0	151
<b>04.9203 Projekts "Multifunkcionāla jaunatnes iniciatīvu centra izveide Valkā</b>		<b>82 008</b>	<b>0</b>	<b>82 008</b>
VALSTS BUDŽETA TRANSFERTI	18.0.0.0.	82 008	0	82 008
Pašvaldību saņemtie transferti no valsts budžeta	18.6.0.0.	82 008	0	82 008
<b>04.920301 Atbalsts izglītojamo individuālo kompetenču attīstībai</b>		<b>16 579</b>	<b>0</b>	<b>16 579</b>
VALSTS BUDŽETA TRANSFERTI	18.0.0.0.	16 579	0	16 579
Pašvaldību saņemtie transferti no valsts budžeta	18.6.0.0.	16 579	0	16 579
<b>04.9204 Eiropas inovatīvu pilsētu partnerība pilsētvides noturības perspektīvā</b>		<b>6 912</b>	<b>0</b>	<b>6 912</b>
IESTĀDES IEŅĒMUMI	21.0.0.0.	6 912	0	6 912
Dotācija no vispārējiem ieņēmumiem	21.7.0.0.	6 912	0	6 912
<b>04.9207 Projekts "Vidzeme iekļauj"</b>		<b>3 980</b>	<b>0</b>	<b>3 980</b>
No valsts budžeta daļēji finansēto atvasināto publisko personu un budžeta nefinansēto iestāžu transferti	17.0.0.0.	3 980	0	3 980
Pašvaldību saņemtie transferti no valsts budžeta daļēji finansētiem atvasinātiem publiskām personām un no budžeta nefinansētām iestādēm	17.2.0.0.	3 980	0	3 980
<b>04.9220 Projekts NVA pasākumi vasaras brīvlaikā skolēniem</b>		<b>0</b>	<b>3 300</b>	<b>3 300</b>
VALSTS BUDŽETA TRANSFERTI	18.0.0.0.	0	3 300	3 300
Pašvaldību saņemtie transferti no valsts budžeta	18.6.0.0.	0	3 300	3 300

04.9256 Projekts "Proti un dari"		25 735	0	25 735
VALSTS BUDŽETA TRANSFERTI	18.0.0.0.	23 056	0	23 056
Pašvaldību saņemtie transferti no valsts budžeta	18.6.0.0.	23 056	0	23 056
IESTĀDES IEŅĒMUMI	21.0.0.0.	2 679	0	2 679
Dotācija no vispārējiem ieņēmumiem	21.7.0.0.	2 679	0	2 679
04.9282 Projekts "Skolas plens"		20 000	0	20 000
VALSTS BUDŽETA TRANSFERTI	18.0.0.0.	20 000	0	20 000
Pašvaldību saņemtie transferti no valsts budžeta	18.6.0.0.	20 000	0	20 000
04.92911 Projekts " Sabiedriskie algoti pagaidu darbi" valsts finansējums		23 263	0	23 263
VALSTS BUDŽETA TRANSFERTI	18.0.0.0.	22 930	0	22 930
Pašvaldību saņemtie transferti no valsts budžeta	18.6.0.0.	22 930	0	22 930
IESTĀDES IEŅĒMUMI	21.0.0.0.	333	0	333
Dotācija no vispārējiem ieņēmumiem	21.7.0.0.	333	0	333
06.1002 Siltumapgādes nodaļa		1 168 360	0	1 168 360
IESTĀDES IEŅĒMUMI	21.0.0.0.	1 168 360	0	1 168 360
Ieņēmumi no iestāžu sniegtajiem maksas pakalpojumiem un citi pašu ieņēmumi	21.3.0.0.	1 174 500	0	1 174 500
Dotācija no vispārējiem ieņēmumiem	21.7.0.0.	- 6 140	0	- 6 140
06.1004 Valkas novada domes ēku apsaimniekošanas nodaļa		181 655	- 9 000	172 655
IESTĀDES IEŅĒMUMI	21.0.0.0.	181 655	- 9 000	172 655
Ieņēmumi no iestāžu sniegtajiem maksas pakalpojumiem un citi pašu ieņēmumi	21.3.0.0.	180 000	0	180 000
Dotācija no vispārējiem ieņēmumiem	21.7.0.0.	1 655	- 9 000	- 7 345
06.1005 Brīvie dzīvokļi		55 000	0	55 000
IESTĀDES IEŅĒMUMI	21.0.0.0.	55 000	0	55 000
Dotācija no vispārējiem ieņēmumiem	21.7.0.0.	55 000	0	55 000
06.1006 Kārķu pag. komunālā saimniecība		60 086	0	60 086
IESTĀDES IEŅĒMUMI	21.0.0.0.	60 086	0	60 086
Ieņēmumi no iestāžu sniegtajiem maksas pakalpojumiem un citi pašu ieņēmumi	21.3.0.0.	22 263	0	22 263
Dotācija no vispārējiem ieņēmumiem	21.7.0.0.	37 823	0	37 823
06.1007 Valkas pag.komunālā saimniecība		82 102	0	82 102
IESTĀDES IEŅĒMUMI	21.0.0.0.	82 102	0	82 102
Ieņēmumi no iestāžu sniegtajiem maksas pakalpojumiem un citi pašu ieņēmumi	21.3.0.0.	25 500	0	25 500
Dotācija no vispārējiem ieņēmumiem	21.7.0.0.	56 602	0	56 602
06.1008 Ērģemes pag.dzīvokļu saimniecība		76 287	0	76 287
IESTĀDES IEŅĒMUMI	21.0.0.0.	76 287	0	76 287
Ieņēmumi no iestāžu sniegtajiem maksas pakalpojumiem un citi pašu ieņēmumi	21.3.0.0.	7 800	0	7 800
Dotācija no vispārējiem ieņēmumiem	21.7.0.0.	68 487	0	68 487
06.1009 Vijciema pag.komunālā saimniecība		87 035	0	87 035
IESTĀDES IEŅĒMUMI	21.0.0.0.	87 035	0	87 035
Ieņēmumi no iestāžu sniegtajiem maksas pakalpojumiem un citi pašu ieņēmumi	21.3.0.0.	700	0	700
Dotācija no vispārējiem ieņēmumiem	21.7.0.0.	86 335	0	86 335
06.1010 Zvārtavas pag.komunālā saimniecība		26 018	0	26 018
IESTĀDES IEŅĒMUMI	21.0.0.0.	26 018	0	26 018
Ieņēmumi no iestāžu sniegtajiem maksas pakalpojumiem un citi pašu ieņēmumi	21.3.0.0.	1 400	0	1 400
Dotācija no vispārējiem ieņēmumiem	21.7.0.0.	24 618	0	24 618
06.2001 Pilsētas teritorijas apsaimniekošanas nodaļa		367 064	4 760	371 824
IESTĀDES IEŅĒMUMI	21.0.0.0.	367 064	4 760	371 824
Ieņēmumi no iestāžu sniegtajiem maksas pakalpojumiem un citi pašu ieņēmumi	21.3.0.0.	44 500	0	44 500
Dotācija no vispārējiem ieņēmumiem	21.7.0.0.	322 564	4 760	327 324
06.3001 Ūdensapgādes un kanalizācijas nodaļa Valka		186 310	0	186 310
IESTĀDES IEŅĒMUMI	21.0.0.0.	186 310	0	186 310
Ieņēmumi no iestāžu sniegtajiem maksas pakalpojumiem un citi pašu ieņēmumi	21.3.0.0.	239 200	0	239 200
Dotācija no vispārējiem ieņēmumiem	21.7.0.0.	- 52 890	0	- 52 890
06.3002 Ūdensapg. un kanaliz.nod.Ērģemes pag.		6 110	0	6 110
IESTĀDES IEŅĒMUMI	21.0.0.0.	6 110	0	6 110
Ieņēmumi no iestāžu sniegtajiem maksas pakalpojumiem un citi pašu ieņēmumi	21.3.0.0.	4 550	0	4 550
Dotācija no vispārējiem ieņēmumiem	21.7.0.0.	1 560	0	1 560
06.3003 Ūdensapg. un kanalizāc. nod.Valkas pag.		9 400	0	9 400
IESTĀDES IEŅĒMUMI	21.0.0.0.	9 400	0	9 400
Ieņēmumi no iestāžu sniegtajiem maksas pakalpojumiem un citi pašu ieņēmumi	21.3.0.0.	13 500	0	13 500
Dotācija no vispārējiem ieņēmumiem	21.7.0.0.	- 4 100	0	- 4 100
06.3004 Ūdensapg. un kanalizāc. nod.Vijciema pag.		14 019	0	14 019
IESTĀDES IEŅĒMUMI	21.0.0.0.	14 019	0	14 019
Ieņēmumi no iestāžu sniegtajiem maksas pakalpojumiem un citi pašu ieņēmumi	21.3.0.0.	10 000	0	10 000
Dotācija no vispārējiem ieņēmumiem	21.7.0.0.	4 019	0	4 019
06.3005 Ūdensapg. un kanaliz. nod.Zvārtavas pag.		18 825	0	18 825
IESTĀDES IEŅĒMUMI	21.0.0.0.	18 825	0	18 825
Ieņēmumi no iestāžu sniegtajiem maksas pakalpojumiem un citi pašu ieņēmumi	21.3.0.0.	1 200	0	1 200
Dotācija no vispārējiem ieņēmumiem	21.7.0.0.	17 625	0	17 625

<b>06.4002 Ielu apgaismojums Vijciema pagastā</b>		<b>2 845</b>	<b>0</b>	<b>2 845</b>
<b>  IESTĀDES IEŅĒMUMI</b>	21.0.0.0.	2 845	0	2 845
Dotācija no vispārējiem ieņēmumiem	21.7.0.0.	2 845	0	2 845
<b>06.6004 Iekšpagalmu remonts</b>		<b>11 618</b>	<b>0</b>	<b>11 618</b>
<b>  IESTĀDES IEŅĒMUMI</b>	21.0.0.0.	11 618	0	11 618
Dotācija no vispārējiem ieņēmumiem	21.7.0.0.	11 618	0	11 618
<b>06.6008 Ielu remontdarbi, teritorijas labiekārtošana</b>		<b>23 000</b>	<b>2 290</b>	<b>25 290</b>
<b>  IESTĀDES IEŅĒMUMI</b>	21.0.0.0.	23 000	2 290	25 290
Dotācija no vispārējiem ieņēmumiem	21.7.0.0.	23 000	2 290	25 290
<b>07.2001 Ērģemes feldšerpunkts</b>		<b>9 078</b>	<b>0</b>	<b>9 078</b>
<b>  VALSTS BUDŽETA TRANSFERTI</b>	18.0.0.0.	5 895	0	5 895
Pašvaldība saņemtie transferti no valsts budžeta	18.6.0.0.	5 895	0	5 895
<b>  IESTĀDES IEŅĒMUMI</b>	21.0.0.0.	3 183	0	3 183
Dotācija no vispārējiem ieņēmumiem	21.7.0.0.	3 183	0	3 183
<b>07.2003 Vijciema feldšeru punkts</b>		<b>7 501</b>	<b>0</b>	<b>7 501</b>
<b>  IESTĀDES IEŅĒMUMI</b>	21.0.0.0.	7 501	0	7 501
Ieņēmumi no iestāžu sniegtajiem maksas pakalpojumiem un citi pašu ieņēmumi	21.3.0.0.	50	0	50
Dotācija no vispārējiem ieņēmumiem	21.7.0.0.	7 451	0	7 451
<b>07.6000 Latvijas Sarkanā Krusta Valkas komiteja</b>		<b>3 975</b>	<b>0</b>	<b>3 975</b>
<b>  IESTĀDES IEŅĒMUMI</b>	21.0.0.0.	3 975	0	3 975
Dotācija no vispārējiem ieņēmumiem	21.7.0.0.	3 975	0	3 975
<b>08.1001 Sporta pasākumi</b>		<b>63 850</b>	<b>0</b>	<b>63 850</b>
<b>  IESTĀDES IEŅĒMUMI</b>	21.0.0.0.	63 850	0	63 850
Ieņēmumi no iestāžu sniegtajiem maksas pakalpojumiem un citi pašu ieņēmumi	21.3.0.0.	3 000	0	3 000
Dotācija no vispārējiem ieņēmumiem	21.7.0.0.	60 850	0	60 850
<b>08.10012 Sporta pasākumi Kārķi</b>		<b>1 450</b>	<b>0</b>	<b>1 450</b>
<b>  IESTĀDES IEŅĒMUMI</b>	21.0.0.0.	1 450	0	1 450
Dotācija no vispārējiem ieņēmumiem	21.7.0.0.	1 450	0	1 450
<b>08.10013 Sporta pasākumi Vijciems</b>		<b>5 460</b>	<b>0</b>	<b>5 460</b>
<b>  IESTĀDES IEŅĒMUMI</b>	21.0.0.0.	5 460	0	5 460
Dotācija no vispārējiem ieņēmumiem	21.7.0.0.	5 460	0	5 460
<b>08.10014 Sporta pasākumi Valkas pag.</b>		<b>1 500</b>	<b>0</b>	<b>1 500</b>
<b>  IESTĀDES IEŅĒMUMI</b>	21.0.0.0.	1 500	0	1 500
Dotācija no vispārējiem ieņēmumiem	21.7.0.0.	1 500	0	1 500
<b>08.10015 Sporta pasākumi Zvārtava</b>		<b>785</b>	<b>0</b>	<b>785</b>
<b>  IESTĀDES IEŅĒMUMI</b>	21.0.0.0.	785	0	785
Dotācija no vispārējiem ieņēmumiem	21.7.0.0.	785	0	785
<b>08.10016 Sporta pasākumi Ērģeme</b>		<b>2 000</b>	<b>0</b>	<b>2 000</b>
<b>  IESTĀDES IEŅĒMUMI</b>	21.0.0.0.	2 000	0	2 000
Dotācija no vispārējiem ieņēmumiem	21.7.0.0.	2 000	0	2 000
<b>08.1002 Pārējās sporta iestādes(Valkas pilsētas stadions)</b>		<b>47 505</b>	<b>0</b>	<b>47 505</b>
<b>  IESTĀDES IEŅĒMUMI</b>	21.0.0.0.	47 505	0	47 505
Ieņēmumi no iestāžu sniegtajiem maksas pakalpojumiem un citi pašu ieņēmumi	21.3.0.0.	3 200	0	3 200
Dotācija no vispārējiem ieņēmumiem	21.7.0.0.	44 305	0	44 305
<b>08.1003 Valkas ģimnāzijas sporta halle</b>		<b>71 596</b>	<b>0</b>	<b>71 596</b>
<b>  IESTĀDES IEŅĒMUMI</b>	21.0.0.0.	71 596	0	71 596
Dotācija no vispārējiem ieņēmumiem	21.7.0.0.	71 596	0	71 596
<b>08.1006 Izglītības,kultūras,sporta un jaunatnes lietu nodaļa</b>		<b>172 670</b>	<b>4 600</b>	<b>177 270</b>
<b>  IESTĀDES IEŅĒMUMI</b>	21.0.0.0.	172 670	4 600	177 270
Ieņēmumi no iestāžu sniegtajiem maksas pakalpojumiem un citi pašu ieņēmumi	21.3.0.0.	3 050	0	3 050
Dotācija no vispārējiem ieņēmumiem	21.7.0.0.	169 620	4 600	174 220
<b>08.2101 Ērģemes pag. biblioteka</b>		<b>31 301</b>	<b>0</b>	<b>31 301</b>
<b>  IESTĀDES IEŅĒMUMI</b>	21.0.0.0.	31 301	0	31 301
Dotācija no vispārējiem ieņēmumiem	21.7.0.0.	31 301	0	31 301
<b>08.2102 Kārķu pag. biblioteka</b>		<b>11 914</b>	<b>0</b>	<b>11 914</b>
<b>  IESTĀDES IEŅĒMUMI</b>	21.0.0.0.	11 914	0	11 914
Ieņēmumi no iestāžu sniegtajiem maksas pakalpojumiem un citi pašu ieņēmumi	21.3.0.0.	40	0	40
Dotācija no vispārējiem ieņēmumiem	21.7.0.0.	11 874	0	11 874
<b>08.2103 Valkas pag. Lugažu biblioteka</b>		<b>19 199</b>	<b>0</b>	<b>19 199</b>
<b>  IESTĀDES IEŅĒMUMI</b>	21.0.0.0.	19 199	0	19 199
Dotācija no vispārējiem ieņēmumiem	21.7.0.0.	19 199	0	19 199
<b>08.2104 Valkas pag. Sēju biblioteka</b>		<b>18 277</b>	<b>0</b>	<b>18 277</b>
<b>  IESTĀDES IEŅĒMUMI</b>	21.0.0.0.	18 277	0	18 277
Ieņēmumi no iestāžu sniegtajiem maksas pakalpojumiem un citi pašu ieņēmumi	21.3.0.0.	10	0	10
Dotācija no vispārējiem ieņēmumiem	21.7.0.0.	18 267	0	18 267
<b>08.2105 Vijciema pag. biblioteka</b>		<b>11 207</b>	<b>0</b>	<b>11 207</b>
<b>  IESTĀDES IEŅĒMUMI</b>	21.0.0.0.	11 207	0	11 207
Dotācija no vispārējiem ieņēmumiem	21.7.0.0.	11 207	0	11 207



<b>08.2106 Zvārtavas pag. biblioteka</b>			<b>14 359</b>	<b>0</b>	<b>14 359</b>
<b>  IESTĀDES IEŅĒMUMI</b>	21.0.0.0.		14 359	0	14 359
Dotācija no vispārējiem ieņēmumiem	21.7.0.0.		14 359	0	14 359
<b>08.2110 Valkas novada Centrālā biblioteka</b>			<b>132 090</b>	<b>0</b>	<b>132 090</b>
<b>  PĀRĒJIE NENODOKĻU IEŅĒMUMI</b>	12.0.0.0.		1 281	0	1 281
Dažādi nenodokļu ieņēmumi	12.3.0.0.		1 281	0	1 281
<b>  VALSTS BUDŽETA TRANSFERTI</b>	18.0.0.0.		2 150	0	2 150
Pašvaldību saņemtie transferti no valsts budžeta	18.6.0.0.		2 150	0	2 150
<b>  IESTĀDES IEŅĒMUMI</b>	21.0.0.0.		128 659	0	128 659
Ieņēmumi no iestāžu sniegtajiem maksas pakalpojumiem un citi pašu ieņēmumi	21.3.0.0.		4 500	0	4 500
Dotācija no vispārējiem ieņēmumiem	21.7.0.0.		124 159	0	124 159
<b>08.2200 Valkas novadpētniecības muzejs</b>			<b>108 713</b>	<b>0</b>	<b>108 713</b>
<b>  VALSTS BUDŽETA TRANSFERTI</b>	18.0.0.0.		19 600	0	19 600
Pašvaldību saņemtie transferti no valsts budžeta	18.6.0.0.		19 600	0	19 600
<b>  IESTĀDES IEŅĒMUMI</b>	21.0.0.0.		89 113	0	89 113
Ieņēmumi no iestāžu sniegtajiem maksas pakalpojumiem un citi pašu ieņēmumi	21.3.0.0.		500	0	500
Dotācija no vispārējiem ieņēmumiem	21.7.0.0.		88 613	0	88 613
<b>08.2301 Kārķu pag. tautas nams</b>			<b>35 074</b>	<b>0</b>	<b>35 074</b>
<b>  IESTĀDES IEŅĒMUMI</b>	21.0.0.0.		35 074	0	35 074
Ieņēmumi no iestāžu sniegtajiem maksas pakalpojumiem un citi pašu ieņēmumi	21.3.0.0.		1 520	0	1 520
Dotācija no vispārējiem ieņēmumiem	21.7.0.0.		33 554	0	33 554
<b>08.2302 Ērģemes pag. Turnas tautas nams</b>			<b>39 343</b>	<b>0</b>	<b>39 343</b>
<b>  IESTĀDES IEŅĒMUMI</b>	21.0.0.0.		39 343	0	39 343
Ieņēmumi no iestāžu sniegtajiem maksas pakalpojumiem un citi pašu ieņēmumi	21.3.0.0.		600	0	600
Dotācija no vispārējiem ieņēmumiem	21.7.0.0.		38 743	0	38 743
<b>08.2303 Vīciema pag. tautas nams</b>			<b>30 894</b>	<b>0</b>	<b>30 894</b>
<b>  IESTĀDES IEŅĒMUMI</b>	21.0.0.0.		30 894	0	30 894
Ieņēmumi no iestāžu sniegtajiem maksas pakalpojumiem un citi pašu ieņēmumi	21.3.0.0.		3 000	0	3 000
Dotācija no vispārējiem ieņēmumiem	21.7.0.0.		27 894	0	27 894
<b>08.2304 Mierkalna tautas nams</b>			<b>31 136</b>	<b>0</b>	<b>31 136</b>
<b>  IESTĀDES IEŅĒMUMI</b>	21.0.0.0.		31 136	0	31 136
Ieņēmumi no iestāžu sniegtajiem maksas pakalpojumiem un citi pašu ieņēmumi	21.3.0.0.		350	0	350
Dotācija no vispārējiem ieņēmumiem	21.7.0.0.		30 786	0	30 786
<b>08.2305 Suleta nams "Lugažu muiža"</b>			<b>22 870</b>	<b>0</b>	<b>22 870</b>
<b>  IESTĀDES IEŅĒMUMI</b>	21.0.0.0.		22 870	0	22 870
Ieņēmumi no iestāžu sniegtajiem maksas pakalpojumiem un citi pašu ieņēmumi	21.3.0.0.		900	0	900
Dotācija no vispārējiem ieņēmumiem	21.7.0.0.		21 970	0	21 970
<b>08.2310 Valkas kultūras nams</b>			<b>186 440</b>	<b>0</b>	<b>186 440</b>
<b>  IESTĀDES IEŅĒMUMI</b>	21.0.0.0.		186 440	0	186 440
Ieņēmumi no iestāžu sniegtajiem maksas pakalpojumiem un citi pašu ieņēmumi	21.3.0.0.		46 500	0	46 500
Dotācija no vispārējiem ieņēmumiem	21.7.0.0.		139 940	0	139 940
<b>08.2901 Pārējā citur neklasificētā kultūra (pulciņi)</b>			<b>70 293</b>	<b>0</b>	<b>70 293</b>
<b>  VALSTS BUDŽETA TRANSFERTI</b>	18.0.0.0.		7 260	0	7 260
Pašvaldību saņemtie transferti no valsts budžeta	18.6.0.0.		7 260	0	7 260
<b>  IESTĀDES IEŅĒMUMI</b>	21.0.0.0.		63 033	0	63 033
Dotācija no vispārējiem ieņēmumiem	21.7.0.0.		63 033	0	63 033
<b>08.2902 Pārējā citur neklasificētā kultūra ( kultūras pasākumi)</b>			<b>238 380</b>	<b>0</b>	<b>238 380</b>
<b>  VALSTS BUDŽETA TRANSFERTI</b>	18.0.0.0.		193 110	0	193 110
Pašvaldību saņemtie transferti no valsts budžeta	18.6.0.0.		193 110	0	193 110
<b>  IESTĀDES IEŅĒMUMI</b>	21.0.0.0.		45 270	0	45 270
Ieņēmumi no iestāžu sniegtajiem maksas pakalpojumiem un citi pašu ieņēmumi	21.3.0.0.		2 000	0	2 000
Dotācija no vispārējiem ieņēmumiem	21.7.0.0.		43 270	0	43 270
<b>08.4000 Reliģija</b>			<b>975</b>	<b>0</b>	<b>975</b>
<b>  IESTĀDES IEŅĒMUMI</b>	21.0.0.0.		975	0	975
Dotācija no vispārējiem ieņēmumiem	21.7.0.0.		975	0	975
<b>09.1001 Valkas speciālā PII " Pumpurģiņš"</b>			<b>229 563</b>	<b>0</b>	<b>229 563</b>
<b>  VALSTS BUDŽETA TRANSFERTI</b>	18.0.0.0.		158 496	0	158 496
Pašvaldību saņemtie transferti no valsts budžeta	18.6.0.0.		158 496	0	158 496
<b>  IESTĀDES IEŅĒMUMI</b>	21.0.0.0.		71 067	0	71 067
Dotācija no vispārējiem ieņēmumiem	21.7.0.0.		71 067	0	71 067
<b>09.1002 Valkas PII " Pasaciņa"</b>			<b>449 626</b>	<b>0</b>	<b>449 626</b>
<b>  VALSTS BUDŽETA TRANSFERTI</b>	18.0.0.0.		54 058	0	54 058
Pašvaldību saņemtie transferti no valsts budžeta	18.6.0.0.		54 058	0	54 058
<b>  IESTĀDES IEŅĒMUMI</b>	21.0.0.0.		395 568	0	395 568
Ieņēmumi no iestāžu sniegtajiem maksas pakalpojumiem un citi pašu ieņēmumi	21.3.0.0.		45 000	0	45 000
Dotācija no vispārējiem ieņēmumiem	21.7.0.0.		350 568	0	350 568
<b>09.1003 Kristīgā pirmsskolas izglītības iestāde " Gaismiņa"</b>			<b>5 880</b>	<b>0</b>	<b>5 880</b>
<b>  IESTĀDES IEŅĒMUMI</b>	21.0.0.0.		5 880	0	5 880

Dotācija no vispārējiem ieņēmumiem	21.7.0.0.	5 880	0	5 880
<b>09.2003 Ērģemes pamatskola</b>		<b>287 510</b>	<b>0</b>	<b>287 510</b>
VALSTS BUDŽETA TRANSFERTI	18.0.0.0.	121 330	0	121 330
Pašvaldību saņemtie transferti no valsts budžeta	18.6.0.0.	121 330	0	121 330
IESTĀDES IEŅĒMUMI	21.0.0.0.	166 180	0	166 180
Ieņēmumi no iestāžu sniegtajiem maksas pakalpojumiem un citi pašu ieņēmumi	21.3.0.0.	9 500	0	9 500
Dotācija no vispārējiem ieņēmumiem	21.7.0.0.	156 680	0	156 680
<b>09.2004 Kārķu pamatskola</b>		<b>199 915</b>	<b>0</b>	<b>199 915</b>
VALSTS BUDŽETA TRANSFERTI	18.0.0.0.	85 939	0	85 939
Pašvaldību saņemtie transferti no valsts budžeta	18.6.0.0.	85 939	0	85 939
IESTĀDES IEŅĒMUMI	21.0.0.0.	113 976	0	113 976
Ieņēmumi no iestāžu sniegtajiem maksas pakalpojumiem un citi pašu ieņēmumi	21.3.0.0.	14 500	0	14 500
Dotācija no vispārējiem ieņēmumiem	21.7.0.0.	99 476	0	99 476
<b>09.2005 Vīciema pamatskola</b>		<b>200 376</b>	<b>0</b>	<b>200 376</b>
VALSTS BUDŽETA TRANSFERTI	18.0.0.0.	102 950	0	102 950
Pašvaldību saņemtie transferti no valsts budžeta	18.6.0.0.	102 950	0	102 950
IESTĀDES IEŅĒMUMI	21.0.0.0.	97 426	0	97 426
Ieņēmumi no iestāžu sniegtajiem maksas pakalpojumiem un citi pašu ieņēmumi	21.3.0.0.	6 000	0	6 000
Dotācija no vispārējiem ieņēmumiem	21.7.0.0.	91 426	0	91 426
<b>09.2006 Ozolu pamatskola</b>		<b>135 114</b>	<b>0</b>	<b>135 114</b>
VALSTS BUDŽETA TRANSFERTI	18.0.0.0.	63 338	0	63 338
Pašvaldību saņemtie transferti no valsts budžeta	18.6.0.0.	63 338	0	63 338
IESTĀDES IEŅĒMUMI	21.0.0.0.	71 776	0	71 776
Ieņēmumi no iestāžu sniegtajiem maksas pakalpojumiem un citi pašu ieņēmumi	21.3.0.0.	2 000	0	2 000
Dotācija no vispārējiem ieņēmumiem	21.7.0.0.	69 776	0	69 776
<b>09.2009 Valkas Jāņa Cimzes ģimnāzija</b>		<b>1 169 313</b>	<b>0</b>	<b>1 169 313</b>
VALSTS BUDŽETA TRANSFERTI	18.0.0.0.	773 584	0	773 584
Pašvaldību saņemtie transferti no valsts budžeta	18.6.0.0.	773 584	0	773 584
IESTĀDES IEŅĒMUMI	21.0.0.0.	395 729	0	395 729
Ieņēmumi no iestāžu sniegtajiem maksas pakalpojumiem un citi pašu ieņēmumi	21.3.0.0.	3 000	0	3 000
Dotācija no vispārējiem ieņēmumiem	21.7.0.0.	392 729	0	392 729
<b>09.4000 Augstākā izglītība (Latvijas-Igaunijas institūts)</b>		<b>12 000</b>	<b>0</b>	<b>12 000</b>
IESTĀDES IEŅĒMUMI	21.0.0.0.	12 000	0	12 000
Dotācija no vispārējiem ieņēmumiem	21.7.0.0.	12 000	0	12 000
<b>09.5101 J.Cimzes Valkas Mūzikas skola</b>		<b>175 871</b>	<b>0</b>	<b>175 871</b>
VALSTS BUDŽETA TRANSFERTI	18.0.0.0.	79 043	0	79 043
Pašvaldību saņemtie transferti no valsts budžeta	18.6.0.0.	79 043	0	79 043
IESTĀDES IEŅĒMUMI	21.0.0.0.	96 828	0	96 828
Ieņēmumi no iestāžu sniegtajiem maksas pakalpojumiem un citi pašu ieņēmumi	21.3.0.0.	10 000	0	10 000
Dotācija no vispārējiem ieņēmumiem	21.7.0.0.	86 828	0	86 828
<b>09.5102 Valkas mākslas skola</b>		<b>140 273</b>	<b>0</b>	<b>140 273</b>
VALSTS BUDŽETA TRANSFERTI	18.0.0.0.	54 152	0	54 152
Pašvaldību saņemtie transferti no valsts budžeta	18.6.0.0.	54 152	0	54 152
IESTĀDES IEŅĒMUMI	21.0.0.0.	86 121	0	86 121
Ieņēmumi no iestāžu sniegtajiem maksas pakalpojumiem un citi pašu ieņēmumi	21.3.0.0.	35 000	0	35 000
Dotācija no vispārējiem ieņēmumiem	21.7.0.0.	51 121	0	51 121
<b>09.5103 Bērnu jauniešu centrs "Mīce"</b>		<b>136 780</b>	<b>0</b>	<b>136 780</b>
VALSTS BUDŽETA TRANSFERTI	18.0.0.0.	42 950	0	42 950
Pašvaldību saņemtie transferti no valsts budžeta	18.6.0.0.	42 950	0	42 950
IESTĀDES IEŅĒMUMI	21.0.0.0.	93 830	0	93 830
Ieņēmumi no iestāžu sniegtajiem maksas pakalpojumiem un citi pašu ieņēmumi	21.3.0.0.	1 000	0	1 000
Dotācija no vispārējiem ieņēmumiem	21.7.0.0.	92 830	0	92 830
<b>09.5104 Bērnu jaunatnes sporta skola</b>		<b>127 111</b>	<b>0</b>	<b>127 111</b>
PĀRĒJIE NENODOKĻU IEŅĒMUMI	12.0.0.0.	300	0	300
Dažādi nenodokļu ieņēmumi	12.3.0.0.	300	0	300
VALSTS BUDŽETA TRANSFERTI	18.0.0.0.	49 814	0	49 814
Pašvaldību saņemtie transferti no valsts budžeta	18.6.0.0.	49 814	0	49 814
IESTĀDES IEŅĒMUMI	21.0.0.0.	76 997	0	76 997
Ieņēmumi no iestāžu sniegtajiem maksas pakalpojumiem un citi pašu ieņēmumi	21.3.0.0.	1 600	0	1 600
Pārējie 21.3.0.0.grupā neklasificētie budžeta iestāžu ieņēmumi par budžeta iestāžu sniegtajiem maksas pakalpojumiem un citi pašu ieņēmumi	21.4.0.0.	1 350	0	1 350
Dotācija no vispārējiem ieņēmumiem	21.7.0.0.	74 047	0	74 047
<b>09.8004 Pabalsti izglītībai</b>		<b>24 966</b>	<b>0</b>	<b>24 966</b>
IESTĀDES IEŅĒMUMI	21.0.0.0.	24 966	0	24 966
Dotācija no vispārējiem ieņēmumiem	21.7.0.0.	24 966	0	24 966
<b>09.8005 Norēķini par citu pašvaldību izglītības iestāžu pakalpojumiem</b>		<b>85 000</b>	<b>0</b>	<b>85 000</b>
PAŠVALDĪBU BUDŽETU TRANSFERTI	19.0.0.0.	63 402	0	63 402
Ieņēmumi izglītības funkciju nodrošināšanai	19.2.1.0.	63 402	0	63 402

IESTĀDES IEŅĒMUMI	21.0.0.0.	21 598	0	21 598
Dotācija no vispārējiem ieņēmumiem	21.7.0.0.	21 598	0	21 598
<b>10.2000 Sociālais aprūpes nams</b>		<b>272 804</b>	<b>0</b>	<b>272 804</b>
PAŠVALDĪBU BUDŽETU TRANSFERTI	19.0.0.0.	5 000	0	5 000
Pašvaldību saņemtie transferti no citām pašvaldībām	19.2.0.0.	5 000	0	5 000
IESTĀDES IEŅĒMUMI	21.0.0.0.	267 804	0	267 804
Ieņēmumi no iestāžu sniegtajiem maksas pakalpojumiem un citi pašu ieņēmumi	21.3.0.0.	151 000	0	151 000
Dotācija no vispārējiem ieņēmumiem	21.7.0.0.	116 804	0	116 804
<b>10.4000 Valkas novada bāriņtēsa</b>		<b>72 329</b>	<b>0</b>	<b>72 329</b>
VALSTS (PAŠVALDĪBU) NODEVAS UN KANCELEJAS NODEVAS	09.0.0.0.	1 200	0	1 200
Valsts nodevas, kuras ieskaita pašvaldību budžetā	09.4.0.0.	1 200	0	1 200
PĀRĒJIE NENODOKĻU IEŅĒMUMI	12.0.0.0.	1 400	0	1 400
Dažādi nenodokļu ieņēmumi	12.3.0.0.	1 400	0	1 400
IESTĀDES IEŅĒMUMI	21.0.0.0.	69 729	0	69 729
Dotācija no vispārējiem ieņēmumiem	21.7.0.0.	69 729	0	69 729
<b>10.7002 Valkas novada Ģimenes atbalsta centrs "Saulīte"</b>		<b>149 044</b>	<b>0</b>	<b>149 044</b>
PAŠVALDĪBU BUDŽETU TRANSFERTI	19.0.0.0.	7 000	0	7 000
Pašvaldību saņemtie transferti no citām pašvaldībām	19.2.0.0.	7 000	0	7 000
IESTĀDES IEŅĒMUMI	21.0.0.0.	142 044	0	142 044
Ieņēmumi no iestāžu sniegtajiem maksas pakalpojumiem un citi pašu ieņēmumi	21.3.0.0.	45 000	0	45 000
Dotācija no vispārējiem ieņēmumiem	21.7.0.0.	97 044	0	97 044
<b>10.9201 Sociālais dienests</b>		<b>447 488</b>	<b>0</b>	<b>447 488</b>
VALSTS BUDŽETA TRANSFERTI	18.0.0.0.	10 000	0	10 000
Pašvaldību saņemtie transferti no valsts budžeta	18.6.0.0.	10 000	0	10 000
IESTĀDES IEŅĒMUMI	21.0.0.0.	437 488	0	437 488
Dotācija no vispārējiem ieņēmumiem	21.7.0.0.	437 488	0	437 488
<b>II IZDEVUMI - kopā</b>		<b>12 864 432</b>	<b>747 231</b>	<b>13 611 663</b>
<b>01.1101 Valkas novada Dome</b>		<b>608 883</b>	<b>7 625</b>	<b>616 508</b>
Atbildība	10000	412 518	0	412 518
Atalgojums	11000	326 309	0	326 309
Darba devēja valsts sociālās apdrošināšanas obligātās iemaksas,pabalsti un kompensācija	12000	86 209	0	86 209
Preces un pakalpojumi	20000	176 160	6 500	182 660
Mācība,darba un dienesta komandējumi , darba braucieni	21000	3 300	0	3 300
Pakalpojumi	22000	132 350	0	132 350
Krājumi, materiāli, energoresursi, prece, biroja preces un inventārs	23000	37 100	4 000	41 100
Budžeta iestāžu nodokļu,nodevu un naudas sodu maksājumi	25000	3 410	2 500	5 910
Subsīdijas un dotācijas	30000	700	0	700
Subsīdijas un dotācijas komersantiem , biedrībām un nodibinājumiem	32000	700	0	700
Pamatkapitāla veidošana	50000	7 200	1 125	8 325
Nemateriālie ieguldījumi	11000	1 300	0	1 300
Pamatlīdzekļi	52000	5 900	1 125	7 025
Sociālie pabalsti	60000	12 305	0	12 305
Pensijas un sociālie pabalsti naudā	62000	12 300	0	12 300
Pārējie maksājumi iedzīvotājiem natūrā un kompensācijas	64000	5	0	5
Dažādi izdevumi,kas veidojas pēc uzkrāšanas principa un nav klasificēti iepriekš	80000	0	0	0
Zaudējumi no valūtas kursa svārstībām	81000	0	0	0
<b>01.1102 Dzimtsarakstu nodaļa</b>		<b>40 320</b>	<b>0</b>	<b>40 320</b>
Atbildība	10000	28 013	0	28 013
Atalgojums	11000	21 878	0	21 878
Darba devēja valsts sociālās apdrošināšanas obligātās iemaksas,pabalsti un kompensācija	12000	6 135	0	6 135
Preces un pakalpojumi	20000	10 975	- 220	10 755
Mācība,darba un dienesta komandējumi , darba braucieni	21000	150	0	150
Pakalpojumi	22000	3 725	- 220	3 505
Krājumi, materiāli, energoresursi, prece, biroja preces un inventārs	23000	7 100	0	7 100
Pamatkapitāla veidošana	50000	0	220	220
Pamatlīdzekļi	52000	0	220	220
Sociālie pabalsti	60000	1 332	0	1 332
Pārējie maksājumi iedzīvotājiem natūrā un kompensācijas	64000	1 332	0	1 332
<b>01.1106 Vēlēšanu komisija</b>		<b>27 344</b>	<b>- 2 970</b>	<b>24 374</b>
Atbildība	10000	16 983	- 50	16 933
Atalgojums	11000	13 742	0	13 742
Darba devēja valsts sociālās apdrošināšanas obligātās iemaksas,pabalsti un kompensācija	12000	3 241	- 50	3 191
Preces un pakalpojumi	20000	1 961	- 635	1 326
Pakalpojumi	22000	920	- 255	665
Krājumi, materiāli, energoresursi, prece, biroja preces un inventārs	23000	1 041	- 380	661

Pamatkapitāla veidošana	50000	8 400	- 2 285	6 115
Nemateriālie ieguldījumi	51000	0	1 830	1 830
Pamatlīdzekļi	52000	8 400	- 4 115	4 285
<b>01.1107 Grāmatvedības un finanšu nodaļa</b>		<b>197 828</b>	<b>0</b>	<b>197 828</b>
Atlīdzība	10000	186 683	0	186 683
Atalgojums	11000	148 366	0	148 366
Darba devēja valsts sociālās apdrošināšanas obligātās iemaksas,pabalsti un kompensācija	12000	38 317	0	38 317
Preces un pakalpojumi	20000	10 280	0	10 280
Mācību,darba un dienesta komandējumi , darba braucieni	21000	1 000	0	1 000
Pakalpojumi	22000	8 280	0	8 280
Krājumi, materiāli, energoresursi, prece, biroja preces un inventārs	23000	1 000	0	1 000
Pamatkapitāla veidošana	50000	865	0	865
Nemateriālie ieguldījumi	51000	145	0	145
Pamatlīdzekļi	52000	720	0	720
<b>01.1108 Zvārtavas pag.pārvalde</b>		<b>43 452</b>	<b>0</b>	<b>43 452</b>
Atlīdzība	10000	29 427	0	29 427
Atalgojums	11000	23 133	0	23 133
Darba devēja valsts sociālās apdrošināšanas obligātās iemaksas,pabalsti un kompensācija	12000	6 294	0	6 294
Preces un pakalpojumi	20000	12 160	0	12 160
Mācību,darba un dienesta komandējumi , darba braucieni	21000	50	0	50
Pakalpojumi	22000	6 575	0	6 575
Krājumi, materiāli, energoresursi, prece, biroja preces un inventārs	23000	5 535	0	5 535
Pamatkapitāla veidošana	50000	65	0	65
Nemateriālie ieguldījumi	51000	65	0	65
Sociālie pabalsti	60000	1 800	0	1 800
Pensijas un sociālie pabalsti naudā	62000	1 800	0	1 800
<b>01.1109 Vijciema pag.pārvalde</b>		<b>35 872</b>	<b>0</b>	<b>35 872</b>
Atlīdzība	10000	24 706	0	24 706
Atalgojums	11000	19 424	0	19 424
Darba devēja valsts sociālās apdrošināšanas obligātās iemaksas,pabalsti un kompensācija	12000	5 282	0	5 282
Preces un pakalpojumi	20000	10 701	0	10 701
Mācību,darba un dienesta komandējumi , darba braucieni	21000	50	0	50
Pakalpojumi	22000	5 468	0	5 468
Krājumi, materiāli, energoresursi, prece, biroja preces un inventārs	23000	5 183	0	5 183
Pamatkapitāla veidošana	50000	0	0	0
Nemateriālie ieguldījumi	51000	0	0	0
Pamatlīdzekļi	52000	0	0	0
Sociālie pabalsti	60000	465	0	465
Pensijas un sociālie pabalsti naudā	62000	465	0	465
<b>01.1110 Valkas pagasta pārvalde</b>		<b>59 419</b>	<b>0</b>	<b>59 419</b>
Atlīdzība	10000	35 066	0	35 066
Atalgojums	11000	27 565	0	27 565
Darba devēja valsts sociālās apdrošināšanas obligātās iemaksas,pabalsti un kompensācija	12000	7 501	0	7 501
Preces un pakalpojumi	20000	9 735	0	9 735
Mācību,darba un dienesta komandējumi , darba braucieni	21000	30	0	30
Pakalpojumi	22000	4 700	0	4 700
Krājumi, materiāli, energoresursi, prece, biroja preces un inventārs	23000	5 005	0	5 005
Pamatkapitāla veidošana	50000	11 618	0	11 618
Pamatlīdzekļi	52000	11 618	0	11 618
Sociālie pabalsti	60000	3 000	0	3 000
Pensijas un sociālie pabalsti naudā	62000	3 000	0	3 000
<b>01.1111 Kārķu pag.pārvalde</b>		<b>50 181</b>	<b>0</b>	<b>50 181</b>
Atlīdzība	10000	37 155	0	37 155
Atalgojums	11000	29 208	0	29 208
Darba devēja valsts sociālās apdrošināšanas obligātās iemaksas,pabalsti un kompensācija	12000	7 947	0	7 947
Preces un pakalpojumi	20000	12 171	- 1 200	10 971
Mācību,darba un dienesta komandējumi , darba braucieni	21000	50	0	50
Pakalpojumi	22000	6 686	- 1 000	5 686
Krājumi, materiāli, energoresursi, prece, biroja preces un inventārs	23000	5 435	- 200	5 235
Pamatkapitāla veidošana	50000	0	1 200	1 200
Pamatlīdzekļi	52000	0	1 200	1 200
Sociālie pabalsti	60000	855	0	855
Pensijas un sociālie pabalsti naudā	62000	855	0	855
<b>01.1112 Ērgemes pag.pārvalde</b>		<b>37 667</b>	<b>0</b>	<b>37 667</b>

Atīdzība	10000	24 049	0	24 049
Atalgojums	11000	18 905	0	18 905
Darba devēja valsts sociālās apdrošināšanas obligātās iemaksas,pabalsti un kompensācija	12000	5 144	0	5 144
Preces un pakalpojumi	20000	6 918	0	6 918
Mācību,darba un dienesta komandējumi , darba braucieni	21000	100	0	100
Pakalpojumi	22000	3 370	0	3 370
Krājumi, materiāli, energoresursi, prece, biroja preces un inventārs	23000	3 448	0	3 448
Pamatkapitāla veidošana	50000	5 200	0	5 200
Pamatlīdzekļi	52000	5 200	0	5 200
Sociālie pabalsti	60000	1 500	0	1 500
Pensijas un sociālie pabalsti naudā	62000	1 500	0	1 500
<b>01.1113 Valsts un pašvaldības vienotais klientu apkalpošanas centrs</b>		<b>81 792</b>	<b>0</b>	<b>81 792</b>
Atīdzība	10000	6 792	0	6 792
Atalgojums	11000	5 495	0	5 495
Darba devēja valsts sociālās apdrošināšanas obligātās iemaksas,pabalsti un kompensācija	12000	1 297	0	1 297
Preces un pakalpojumi	20000	30 000	0	30 000
Pakalpojumi	22000	3 000	0	3 000
Krājumi, materiāli, energoresursi, prece, biroja preces un inventārs	23000	27 000	0	27 000
Pamatkapitāla veidošana	50000	45 000	0	45 000
Nemateriālie ieguldījumi	51000	10 000	0	10 000
Pamatlīdzekļi	52000	35 000	0	35 000
<b>01.7110 Valdības iekšējā valsts parāda darījumi</b>		<b>55 000</b>	<b>0</b>	<b>55 000</b>
Preces un pakalpojumi	20000	40 000	0	40 000
Pakalpojumi	22000	40 000	0	40 000
Procentu izdevumi	40000	15 000	0	15 000
Pārējie procentu maksājumi	43000	15 000	0	15 000
<b>03.1100 Valkas novada pašvaldības policija</b>		<b>33 369</b>	<b>0</b>	<b>33 369</b>
Atīdzība	10000	27 209	0	27 209
Atalgojums	11000	20 952	0	20 952
Darba devēja valsts sociālās apdrošināšanas obligātās iemaksas,pabalsti un kompensācija	12000	6 257	0	6 257
Preces un pakalpojumi	20000	5 360	0	5 360
Pakalpojumi	22000	1 860	0	1 860
Krājumi, materiāli, energoresursi, prece, biroja preces un inventārs	23000	3 500	0	3 500
Pamatkapitāla veidošana	50000	800	0	800
Pamatlīdzekļi	52000	800	0	800
<b>04.4300 Būvvalde</b>		<b>51 042</b>	<b>0</b>	<b>51 042</b>
Atīdzība	10000	47 427	0	47 427
Atalgojums	11000	38 874	0	38 874
Darba devēja valsts sociālās apdrošināšanas obligātās iemaksas,pabalsti un kompensācija	12000	8 553	0	8 553
Preces un pakalpojumi	20000	3 215	0	3 215
Mācību,darba un dienesta komandējumi , darba braucieni	21000	100	- 100	0
Pakalpojumi	22000	1 565	- 150	1 415
Krājumi, materiāli, energoresursi, prece, biroja preces un inventārs	23000	1 550	250	1 800
Pamatkapitāla veidošana	50000	400	0	400
Pamatlīdzekļi	52000	400	0	400
<b>04.5100 Autotransports Valkas pilsēta</b>		<b>3 400</b>	<b>0</b>	<b>3 400</b>
Preces un pakalpojumi	20000	3 400	0	3 400
Pakalpojumi	22000	3 400	0	3 400
<b>04.5101 Autotransports Kārķu pag.</b>		<b>5 355</b>	<b>2 800</b>	<b>8 155</b>
Preces un pakalpojumi	20000	5 355	2 800	8 155
Pakalpojumi	22000	2 555	2 000	4 555
Krājumi, materiāli, energoresursi, prece, biroja preces un inventārs	23000	2 800	800	3 600
<b>04.5102 Autotransports Ērgemes pag.</b>		<b>21 090</b>	<b>0</b>	<b>21 090</b>
Atīdzība	10000	9 820	0	9 820
Atalgojums	11000	7 649	0	7 649
Darba devēja valsts sociālās apdrošināšanas obligātās iemaksas,pabalsti un kompensācija	12000	2 171	0	2 171
Preces un pakalpojumi	20000	11 270	0	11 270
Pakalpojumi	22000	6 320	0	6 320
Krājumi, materiāli, energoresursi, prece, biroja preces un inventārs	23000	4 950	0	4 950
<b>04.5103 Autotransports Valkas pag.</b>		<b>39 837</b>	<b>0</b>	<b>39 837</b>
Atīdzība	10000	22 897	0	22 897
Atalgojums	11000	18 000	0	18 000
Darba devēja valsts sociālās apdrošināšanas obligātās iemaksas,pabalsti un kompensācija	12000	4 897	0	4 897

Preces un pakalpojumi	20000	16 940	0	16 940
Mācību,darba un dienesta komandējumi , darba braucieni	21000	50	0	50
Pakalpojumi	22000	5 940	250	6 190
Krājumi, materiāli, energoresursi, prece, biroja preces un inventārs	23000	10 950	- 250	10 700
<b>04.5105 Autotransports Zvārtavas pag.</b>		<b>13 794</b>	<b>0</b>	<b>13 794</b>
Atlīdzība	10000	9 194	0	9 194
Atalgojums	11000	7 200	0	7 200
Darba devēja valsts sociālās apdrošināšanas obligātās iemaksas,pabalsti un kompensācija	12000	1 994	0	1 994
Preces un pakalpojumi	20000	4 600	0	4 600
Pakalpojumi	22000	2 400	0	2 400
Krājumi, materiāli, energoresursi, prece, biroja preces un inventārs	23000	2 200	0	2 200
<b>04.7310 Tūrisma informācijas birojs</b>		<b>42 530</b>	<b>2 000</b>	<b>44 530</b>
Atlīdzība	10000	32 323	0	32 323
Atalgojums	11000	25 310	0	25 310
Darba devēja valsts sociālās apdrošināšanas obligātās iemaksas,pabalsti un kompensācija	12000	7 013	0	7 013
Preces un pakalpojumi	20000	8 482	2 800	11 282
Mācību,darba un dienesta komandējumi , darba braucieni	21000	260	0	260
Pakalpojumi	22000	3 750	1 200	4 950
Krājumi, materiāli, energoresursi, prece, biroja preces un inventārs	23000	4 472	1 600	6 072
Pamatkapitāla veidošana	50000	1 725	- 800	925
Nemateriālie ieguldījumi	51000	800	- 800	0
Pamatlīdzekļi	52000	925	0	925
<b>04.9100 Attīstības un plānošanas nodaļa</b>		<b>159 564</b>	<b>- 8 750</b>	<b>150 814</b>
Atlīdzība	10000	105 839	0	105 839
Atalgojums	11000	83 447	0	83 447
Darba devēja valsts sociālās apdrošināšanas obligātās iemaksas,pabalsti un kompensācija	12000	22 392	0	22 392
Preces un pakalpojumi	20000	40 925	- 10 750	30 175
Mācību,darba un dienesta komandējumi , darba braucieni	21000	4 216	0	4 216
Pakalpojumi	22000	32 416	- 9 950	22 466
Krājumi, materiāli, energoresursi, prece, biroja preces un inventārs	23000	3 293	0	3 293
Budžeta iestāžu nodokļu,nodevu un naudas sodu maksājumi	25000	1 000	- 800	200
Subsīdijas un dotācijas	30000	5 000	0	5 000
Šubsīdijas un dotācijas komersantiem , biedrībām un nodibinājumiem	32000	5 000	0	5 000
Pamatkapitāla veidošana	50000	7 800	2 000	9 800
Nemateriālie ieguldījumi	51000	0	5 600	5 600
Pamatlīdzekļi	52000	7 800	- 3 600	4 200
<b>04.920101 Projekts LIFE LOCAL ADAPT</b>		<b>14 950</b>	<b>0</b>	<b>14 950</b>
Atlīdzība	10000	2 968	0	2 968
Atalgojums	11000	2 400	0	2 400
Darba devēja valsts sociālās apdrošināšanas obligātās iemaksas,pabalsti un kompensācija	12000	568	0	568
Preces un pakalpojumi	20000	10 362	- 1 620	8 742
Mācību,darba un dienesta komandējumi , darba braucieni	21000	2 800	0	2 800
Pakalpojumi	22000	7 270	- 1 620	5 650
Krājumi, materiāli, energoresursi, prece, biroja preces un inventārs	23000	292	0	292
Pamatkapitāla veidošana	50000	1 620	1 620	3 240
Nemateriālie ieguldījumi	51000	1 620	1 620	3 240
<b>04.920102 Lād lauku ceļi</b>		<b>0</b>	<b>578 246</b>	<b>578 246</b>
Pamatkapitāla veidošana	50000	0	578 246	578 246
Pamatlīdzekļi	52000	0	578 246	578 246
<b>04.920103 Autoceļa A3 tranzīta maršruta rekonstrukcija Valkas pilsētā</b>		<b>1 685 928</b>	<b>0</b>	<b>1 685 928</b>
Pamatkapitāla veidošana	50000	1 685 928	0	1 685 928
Pamatlīdzekļi	52000	1 685 928	0	1 685 928
<b>04.920105 Amatniecības iemagu apguves centrs Zvārtavas pagastā</b>		<b>16 904</b>	<b>0</b>	<b>16 904</b>
Pamatkapitāla veidošana	50000	16 904	0	16 904
Pamatlīdzekļi	52000	16 904	0	16 904
<b>04.920106 Projekts Tiltiņa atjaunošana Lugažu muižas parkā</b>		<b>11 532</b>	<b>0</b>	<b>11 532</b>
Pamatkapitāla veidošana	50000	11 532	0	11 532
Pamatlīdzekļi	52000	11 532	0	11 532
<b>04.920108 Tirgus laukuma un tradīciju salas labiekārtošana</b>		<b>45 772</b>	<b>0</b>	<b>45 772</b>
Pamatkapitāla veidošana	50000	45 772	0	45 772
Pamatlīdzekļi	52000	45 772	0	45 772
<b>04.920109 Valgas-Valkas Dvīņu pilsētas centra attīstība</b>		<b>75 628</b>	<b>0</b>	<b>75 628</b>
Pamatkapitāla veidošana	50000	75 628	0	75 628
Pamatlīdzekļi	52000	75 628	0	75 628

<b>04.920110 Starppriekšmetu mācību un inovāciju centra un multifunkcionālas vides izveide Valkas Jāņa Cimzes ģimnāzijā</b>		<b>35 391</b>	<b>0</b>	<b>35 391</b>
Pamatkapitāla veidošana	50000	35 391	0	35 391
Pamatlīdzekļi	52000	35 391	0	35 391
<b>04.920111 Ēdamsaimniecības pakalpojumu attīstība Valkā, III kārtā.</b>		<b>19 312</b>	<b>0</b>	<b>19 312</b>
Pamatkapitāla veidošana	50000	19 312	0	19 312
Pamatlīdzekļi	52000	19 312	0	19 312
<b>04.920112 INTERREG projekts "Zaļā dzelzceļa līnija"</b>		<b>0</b>	<b>25 240</b>	<b>25 240</b>
Atīdzība	10000	0	1 185	1 185
Atalgojums	11000	0	960	960
Darba devēja valsts sociālās apdrošināšanas obligātās iemaksas,pabalsti un kompensācija	12000	0	225	225
Preces un pakalpojumi	20000	0	2 680	2 680
Mācību,darba un dienesta komandējumi , darba braucieni	21000	0	1 000	1 000
Pakalpojumi	22000	0	1 580	1 580
Krājumi, materiāli, energoresursi, prece, biroja preces un inventārs	23000	0	100	100
Pamatkapitāla veidošana	50000	0	21 375	21 375
Pamatlīdzekļi	52000	0	21 375	21 375
<b>04.920114 Projekts "Nacionālā klimata politika"</b>		<b>0</b>	<b>10 000</b>	<b>10 000</b>
Preces un pakalpojumi	20000	0	10 000	10 000
Mācību,darba un dienesta komandējumi , darba braucieni	21000	0	10 000	10 000
<b>04.920115 Projekts ""Kultūra,vēsture,arhitektūra Gaujas un laika lokos"(Ērģemes pilsdrupu atjaunošana)</b>		<b>0</b>	<b>19 237</b>	<b>19 237</b>
Pamatkapitāla veidošana	50000	0	19 237	19 237
Pamatlīdzekļi	52000	0	19 237	19 237
<b>04.920116 Projekts "Stap priekšmetu mācību vides izveide Valkas Jāņa Cimzes ģimnāzijā"</b>		<b>0</b>	<b>18 740</b>	<b>18 740</b>
Pamatkapitāla veidošana	50000	0	18 740	18 740
Pamatlīdzekļi	52000	0	18 740	18 740
<b>04.9202 Projekts "Mācību platforma "Jauniešu uzņēmējdarbības spēju pilnveidošana un attīstīšana" Nr.2015-1-LV01-KA219-013417</b>		<b>10 000</b>	<b>0</b>	<b>10 000</b>
Atīdzība	10000	2 500	0	2 500
Atalgojums	11000	2 000	0	2 000
Darba devēja valsts sociālās apdrošināšanas obligātās iemaksas,pabalsti un kompensācija	12000	500	0	500
Preces un pakalpojumi	20000	7 500	0	7 500
Mācību,darba un dienesta komandējumi , darba braucieni	21000	7 000	0	7 000
Krājumi, materiāli, energoresursi, prece, biroja preces un inventārs	23000	500	0	500
<b>04.920202 Projekts LEADER "Multifunkcionālā centra izveide Kārķos"</b>		<b>10 003</b>	<b>0</b>	<b>10 003</b>
Pamatkapitāla veidošana	50000	10 003	0	10 003
Pamatlīdzekļi	52000	10 003	0	10 003
<b>04.920203 Projekts "Informatīvo norāžu staba uzstādīšana Vijciemā"</b>		<b>3 600</b>	<b>0</b>	<b>3 600</b>
Pamatkapitāla veidošana	50000	3 600	0	3 600
Pamatlīdzekļi	52000	3 600	0	3 600
<b>04.920204 Projekts "Veselības veicināšanas un slimību profilakses pasākumi Valkas novadā"</b>		<b>35 529</b>	<b>0</b>	<b>35 529</b>
Preces un pakalpojumi	20000	35 529	0	35 529
Pakalpojumi	22000	30 502	0	30 502
Krājumi, materiāli, energoresursi, prece, biroja preces un inventārs	23000	5 027	0	5 027
<b>04.920205 Projekts "Karjeras atbalsts vispārējās un profesionālās izglītības iestādēs".</b>		<b>8 475</b>	<b>0</b>	<b>8 475</b>
Atīdzība	10000	4 183	0	4 183
Atalgojums	11000	3 182	0	3 182
Darba devēja valsts sociālās apdrošināšanas obligātās iemaksas,pabalsti un kompensācija	12000	1 001	0	1 001
Preces un pakalpojumi	20000	4 292	0	4 292
Mācību,darba un dienesta komandējumi , darba braucieni	21000	15	0	15
Pakalpojumi	22000	4 277	- 50	4 227
Krājumi, materiāli, energoresursi, prece, biroja preces un inventārs	23000	0	50	50
<b>04.920206 Projekts "Degradētās teritorijas atjaunošana uzņēmējdarbības attīstībai (Valkas pag.)"</b>		<b>4 364</b>	<b>45 980</b>	<b>50 344</b>
Pamatkapitāla veidošana	50000	4 364	45 980	50 344
Pamatlīdzekļi	52000	4 364	45 980	50 344
<b>04.920207 Projekts " Ražošanas teritorijas izveidošana atjaunojot degradēto teritoriju Kārķu pagastā""</b>		<b>41 382</b>	<b>0</b>	<b>41 382</b>
Pamatkapitāla veidošana	50000	41 382	0	41 382
Pamatlīdzekļi	52000	41 382	0	41 382
<b>04.920208 Kompetenču pieeja mācību saturā</b>		<b>1 000</b>	<b>0</b>	<b>1 000</b>
Preces un pakalpojumi	20000	1 000	0	1 000
Mācību,darba un dienesta komandējumi , darba braucieni	21000	40	0	40

Krājumi, materiāli, energoresursi, prece, biroja preces un inventārs	23000	960	0	960
<b>04.920209 Nacionāla un starptautiska mēroga pasākumu īstenošana izglītojamo talantu attīstībai</b>		<b>151</b>	<b>0</b>	<b>151</b>
Preces un pakalpojumi	20000	151	0	151
Mācību,darba un dienesta komandējumi , darba braucieni	21000	20	0	20
Krājumi, materiāli, energoresursi, prece, biroja preces un inventārs	23000	131	0	131
<b>04.9203 Projekts "Multifunkcionāla jaunatnes iniciatīvu centra izveide Valkā</b>		<b>1 031</b>	<b>0</b>	<b>1 031</b>
Pamatkapitāla veidošana	50000	1 031	0	1 031
Pamatlīdzekļi	52000	1 031	0	1 031
<b>04.920301 Atbalsts izglītojamo individuālo kompetenču attīstībai</b>		<b>16 579</b>	<b>0</b>	<b>16 579</b>
Atlīdzība	10000	6 000	0	6 000
Atalgojums	11000	4 855	0	4 855
Darba devēja valsts sociālās apdrošināšanas obligātās iemaksas,pabalsti un kompensācija	12000	1 145	0	1 145
Preces un pakalpojumi	20000	10 579	0	10 579
Pakalpojumi	22000	8 932	0	8 932
Krājumi, materiāli, energoresursi, prece, biroja preces un inventārs	23000	1 647	0	1 647
<b>04.9204 Eiropas inovatīvu pilsētu partnerība pilsētvides noturības perspektīvā</b>		<b>10 903</b>	<b>0</b>	<b>10 903</b>
Preces un pakalpojumi	20000	10 903	0	10 903
Mācību,darba un dienesta komandējumi , darba braucieni	21000	1 704	100	1 804
Pakalpojumi	22000	9 089	- 150	8 939
Krājumi, materiāli, energoresursi, prece, biroja preces un inventārs	23000	110	50	160
<b>04.9207 Projekts "Vidzeme iekļauj"</b>		<b>3 980</b>	<b>0</b>	<b>3 980</b>
Atlīdzība	10000	2 910	0	2 910
Atalgojums	11000	2 340	0	2 340
Darba devēja valsts sociālās apdrošināšanas obligātās iemaksas,pabalsti un kompensācija	12000	570	0	570
Preces un pakalpojumi	20000	1 070	0	1 070
Mācību,darba un dienesta komandējumi , darba braucieni	21000	220	0	220
Krājumi, materiāli, energoresursi, prece, biroja preces un inventārs	23000	850	0	850
<b>04.9220 Projekts NVA pasākumi vasaras brīvlaikā skolēniem</b>		<b>0</b>	<b>3 300</b>	<b>3 300</b>
Atlīdzība	10000	0	3 300	3 300
Atalgojums	11000	0	3 000	3 000
Darba devēja valsts sociālās apdrošināšanas obligātās iemaksas,pabalsti un kompensācija	12000	0	300	300
<b>04.9256 Projekts "Profi un dari"</b>		<b>25 735</b>	<b>0</b>	<b>25 735</b>
Atlīdzība	10000	13 699	0	13 699
Atalgojums	11000	11 084	0	11 084
Darba devēja valsts sociālās apdrošināšanas obligātās iemaksas,pabalsti un kompensācija	12000	2 615	0	2 615
Preces un pakalpojumi	20000	12 036	0	12 036
Pakalpojumi	22000	12 006	0	12 006
Krājumi, materiāli, energoresursi, prece, biroja preces un inventārs	23000	30	0	30
<b>04.9282 Projekts "Skolas piens"</b>		<b>20 000</b>	<b>0</b>	<b>20 000</b>
Atlīdzība	10000	370	0	370
Atalgojums	11000	300	0	300
Darba devēja valsts sociālās apdrošināšanas obligātās iemaksas,pabalsti un kompensācija	12000	70	0	70
Preces un pakalpojumi	20000	19 630	0	19 630
Krājumi, materiāli, energoresursi, prece, biroja preces un inventārs	23000	19 630	0	19 630
<b>04.92911 Projekts " Sabiedriskie algoti pagaidu darbi" valsts finansējums</b>		<b>23 263</b>	<b>0</b>	<b>23 263</b>
Atlīdzība	10000	1 741	0	1 741
Atalgojums	11000	1 409	0	1 409
Darba devēja valsts sociālās apdrošināšanas obligātās iemaksas,pabalsti un kompensācija	12000	332	0	332
Sociālie pabalsti	60000	21 422	0	21 422
Pensijas un sociālie pabalsti naudā	62000	21 422	0	21 422
Uzturēšanas izdevumu transferti,pašu resursu maksājumi ,starptautiskā sadarbība	70000	100	0	100
Pašvaldību uzturēšanas izdevumu transferti	72000	100	0	100
<b>06.1002 Siltumapgādes nodaļa</b>		<b>1 836 143</b>	<b>0</b>	<b>1 836 143</b>
Atlīdzība	10000	114 885	0	114 885
Atalgojums	11000	89 507	0	89 507
Darba devēja valsts sociālās apdrošināšanas obligātās iemaksas,pabalsti un kompensācija	12000	25 378	0	25 378
Preces un pakalpojumi	20000	1 040 050	0	1 040 050
Mācību,darba un dienesta komandējumi , darba braucieni	21000	200	0	200
Pakalpojumi	22000	941 990	0	941 990
Krājumi, materiāli, energoresursi, prece, biroja preces un inventārs	23000	83 860	0	83 860
Budžeta iestāžu nodokļu,nodevu un naudas sodu maksājumi	25000	14 000	0	14 000



Pamatkapitāla veidošana	50000	681 208	0	681 208
Pamatlīdzekļi	52000	681 208	0	681 208
<b>06.1004 Valkas novada domes ēku apsaimniekošanas nodaļa</b>		<b>181 655</b>	<b>- 9 000</b>	<b>172 655</b>
Atlīdzība	10000	127 645	0	127 645
Atalgojums	11000	101 224	0	101 224
Darba devēja valsts sociālās apdrošināšanas obligātās iemaksas,pabalsti un kompensācija	12000	26 421	0	26 421
Preces un pakalpojumi	20000	53 590	- 9 000	44 590
Mācību,darba un dienesta komandējumi , darba braucieni	21000	200	0	200
Pakalpojumi	22000	37 340	0	37 340
Krājumi, materiāli, energoresursi, prece, biroja preces un inventārs	23000	16 050	- 9 000	7 050
Pamatkapitāla veidošana	50000	420	0	420
Pamatlīdzekļi	52000	420	0	420
<b>06.1005 Brīvie dzīvokļi</b>		<b>55 000</b>	<b>0</b>	<b>55 000</b>
Preces un pakalpojumi	20000	55 000	0	55 000
Pakalpojumi	22000	55 000	0	55 000
<b>06.1006 Kārķu pag. komunālā saimniecība</b>		<b>68 928</b>	<b>0</b>	<b>68 928</b>
Atlīdzība	10000	32 346	0	32 346
Atalgojums	11000	25 583	0	25 583
Darba devēja valsts sociālās apdrošināšanas obligātās iemaksas,pabalsti un kompensācija	12000	6 763	0	6 763
Preces un pakalpojumi	20000	25 242	0	25 242
Pakalpojumi	22000	16 272	- 3 000	13 272
Krājumi, materiāli, energoresursi, prece, biroja preces un inventārs	23000	8 470	3 000	11 470
Budžeta iestāžu nodokļu,nodevu un naudas sodu maksājumi	25000	500	0	500
Pamatkapitāla veidošana	50000	11 340	0	11 340
Pamatlīdzekļi	52000	11 340	0	11 340
<b>06.1007 Valkas pag.komunālā saimniecība</b>		<b>82 102</b>	<b>0</b>	<b>82 102</b>
Atlīdzība	10000	43 777	0	43 777
Atalgojums	11000	34 720	0	34 720
Darba devēja valsts sociālās apdrošināšanas obligātās iemaksas,pabalsti un kompensācija	12000	9 057	0	9 057
Preces un pakalpojumi	20000	38 325	0	38 325
Pakalpojumi	22000	20 160	0	20 160
Krājumi, materiāli, energoresursi, prece, biroja preces un inventārs	23000	18 040	0	18 040
Budžeta iestāžu nodokļu,nodevu un naudas sodu maksājumi	25000	125	0	125
Pamatkapitāla veidošana	50000	0	0	0
Pamatlīdzekļi	52000	0	0	0
<b>06.1008 Ērģemes pag.dzīvokļu saimniecība</b>		<b>85 129</b>	<b>0</b>	<b>85 129</b>
Atlīdzība	10000	52 892	0	52 892
Atalgojums	11000	41 348	0	41 348
Darba devēja valsts sociālās apdrošināšanas obligātās iemaksas,pabalsti un kompensācija	12000	11 544	0	11 544
Preces un pakalpojumi	20000	23 395	- 710	22 685
Pakalpojumi	22000	7 165	0	7 165
Krājumi, materiāli, energoresursi, prece, biroja preces un inventārs	23000	16 070	- 710	15 360
Budžeta iestāžu nodokļu,nodevu un naudas sodu maksājumi	25000	160	0	160
Pamatkapitāla veidošana	50000	8 842	710	9 552
Pamatlīdzekļi	52000	8 842	710	9 552
<b>06.1009 Vijciema pag.komunālā saimniecība</b>		<b>87 035</b>	<b>0</b>	<b>87 035</b>
Atlīdzība	10000	73 250	0	73 250
Atalgojums	11000	57 410	0	57 410
Darba devēja valsts sociālās apdrošināšanas obligātās iemaksas,pabalsti un kompensācija	12000	15 840	0	15 840
Preces un pakalpojumi	20000	13 785	0	13 785
Mācību,darba un dienesta komandējumi , darba braucieni	21000	50	0	50
Pakalpojumi	22000	7 575	0	7 575
Krājumi, materiāli, energoresursi, prece, biroja preces un inventārs	23000	6 160	0	6 160
<b>06.1010 Zvārtavas pag.komunālā saimniecība</b>		<b>26 018</b>	<b>0</b>	<b>26 018</b>
Atlīdzība	10000	17 298	0	17 298
Atalgojums	11000	13 714	0	13 714
Darba devēja valsts sociālās apdrošināšanas obligātās iemaksas,pabalsti un kompensācija	12000	3 584	0	3 584
Preces un pakalpojumi	20000	8 370	0	8 370
Pakalpojumi	22000	4 200	0	4 200
Krājumi, materiāli, energoresursi, prece, biroja preces un inventārs	23000	4 170	0	4 170
Pamatkapitāla veidošana	50000	350	0	350
Pamatlīdzekļi	52000	350	0	350
<b>06.2001 Pilsētas teritorijas apsaimniekošanas nodaļa</b>		<b>404 054</b>	<b>4 760</b>	<b>408 814</b>

Atlidzība	10000	261 159	0	261 159
Atalgojums	11000	205 050	0	205 050
Darba devēja valsts sociālās apdrošināšanas obligātās iemaksas,pabalsti un kompensācija	12000	56 109	0	56 109
Preces un pakalpojumi	20000	104 405	- 320	104 085
Mācību,darba un dienesta komandējumi , darba braucieni	21000	100	0	100
Pakalpojumi	22000	38 275	0	38 275
Krājumi, materiāli, energoresursi, prece, biroja preces un inventārs	23000	65 930	- 320	65 610
Budžeta iestāžu nodokļu,nodevu un naudas sodu maksājumi	25000	100	0	100
Pamatkapitāla veidošana	50000	38 490	5 080	43 570
Pamatlīdzekļi	52000	38 490	5 080	43 570
<b>06.3001 Ūdensapgādes un kanalizācijas nodaļa Valka</b>		<b>186 310</b>	<b>0</b>	<b>186 310</b>
Atlidzība	10000	87 090	0	87 090
Atalgojums	11000	69 179	0	69 179
Darba devēja valsts sociālās apdrošināšanas obligātās iemaksas,pabalsti un kompensācija	12000	17 911	0	17 911
Preces un pakalpojumi	20000	94 520	0	94 520
Mācību,darba un dienesta komandējumi , darba braucieni	21000	300	0	300
Pakalpojumi	22000	60 700	0	60 700
Krājumi, materiāli, energoresursi, prece, biroja preces un inventārs	23000	23 420	0	23 420
Budžeta iestāžu nodokļu,nodevu un naudas sodu maksājumi	25000	10 100	0	10 100
Pamatkapitāla veidošana	50000	4 700	0	4 700
Nemateriālie ieguldījumi	51000	205	0	205
Pamatlīdzekļi	52000	4 495	0	4 495
<b>06.3002 Ūdensapg. un kanaliz.nod.Ērgemes pag.</b>		<b>6 110</b>	<b>0</b>	<b>6 110</b>
Preces un pakalpojumi	20000	6 110	0	6 110
Pakalpojumi	22000	3 430	0	3 430
Krājumi, materiāli, energoresursi, prece, biroja preces un inventārs	23000	2 050	0	2 050
Budžeta iestāžu nodokļu,nodevu un naudas sodu maksājumi	25000	630	0	630
<b>06.3003 Ūdensapg. un kanaliz. nod.Valkas pag.</b>		<b>9 400</b>	<b>0</b>	<b>9 400</b>
Preces un pakalpojumi	20000	9 400	0	9 400
Pakalpojumi	22000	7 800	0	7 800
Krājumi, materiāli, energoresursi, prece, biroja preces un inventārs	23000	1 000	0	1 000
Budžeta iestāžu nodokļu,nodevu un naudas sodu maksājumi	25000	600	0	600
<b>06.3004 Ūdensapg. un kanaliz. nod.Vijeļema pag.</b>		<b>14 019</b>	<b>0</b>	<b>14 019</b>
Preces un pakalpojumi	20000	14 019	0	14 019
Mācību,darba un dienesta komandējumi , darba braucieni	21000	30	0	30
Pakalpojumi	22000	11 839	0	11 839
Krājumi, materiāli, energoresursi, prece, biroja preces un inventārs	23000	1 900	0	1 900
Budžeta iestāžu nodokļu,nodevu un naudas sodu maksājumi	25000	250	0	250
<b>06.3005 Ūdensapg. un kanaliz. nod.Zvārtavas pag.</b>		<b>18 825</b>	<b>0</b>	<b>18 825</b>
Atlidzība	10000	3 995	0	3 995
Atalgojums	11000	3 030	0	3 030
Darba devēja valsts sociālās apdrošināšanas obligātās iemaksas,pabalsti un kompensācija	12000	965	0	965
Preces un pakalpojumi	20000	11 030	0	11 030
Pakalpojumi	22000	10 450	0	10 450
Krājumi, materiāli, energoresursi, prece, biroja preces un inventārs	23000	500	0	500
Budžeta iestāžu nodokļu,nodevu un naudas sodu maksājumi	25000	80	0	80
Pamatkapitāla veidošana	50000	3 800	0	3 800
Pamatlīdzekļi	52000	3 800	0	3 800
<b>06.4002 Ielu apgaismojums Vijeļema pagastā</b>		<b>2 845</b>	<b>0</b>	<b>2 845</b>
Preces un pakalpojumi	20000	2 845	0	2 845
Pakalpojumi	22000	2 220	0	2 220
Krājumi, materiāli, energoresursi, prece, biroja preces un inventārs	23000	625	0	625
<b>06.6004 Iekšpagalmu remontī</b>		<b>11 618</b>	<b>0</b>	<b>11 618</b>
Preces un pakalpojumi	20000	11 618	0	11 618
Pakalpojumi	22000	11 618	0	11 618
<b>06.6008 Ielu remontdarbi, teritorijas labiekārtošana</b>		<b>23 000</b>	<b>45 423</b>	<b>68 423</b>
Pamatkapitāla veidošana	50000	23 000	45 423	68 423
Pamatlīdzekļi	52000	23 000	45 423	68 423
<b>07.2001 Ērgemes feldšerpunkts</b>		<b>9 078</b>	<b>0</b>	<b>9 078</b>
Atlidzība	10000	6 622	0	6 622
Atalgojums	11000	5 208	0	5 208
Darba devēja valsts sociālās apdrošināšanas obligātās iemaksas,pabalsti un kompensācija	12000	1 414	0	1 414
Preces un pakalpojumi	20000	2 456	0	2 456
Mācību,darba un dienesta komandējumi , darba braucieni	21000	50	0	50
Pakalpojumi	22000	1 340	0	1 340

Krājumi, materiāli, energoresursi, prece, biroja preces un inventārs	23000	1 066	0	1 066
<b>07.2003 Vijciema feldšeru punkts</b>		<b>7 501</b>	<b>0</b>	<b>7 501</b>
Atlīdzība	10000	4 869	0	4 869
Atalgojums	11000	3 828	0	3 828
Darba devēja valsts sociālās apdrošināšanas obligātās iemaksas,pabalsti un kompensācija	12000	1 041	0	1 041
Preces un pakalpojumi	20000	2 632	0	2 632
Mācību,darba un dienesta komandējumi , darba braucieni	21000	50	0	50
Pakalpojumi	22000	1 652	- 400	1 252
Krājumi, materiāli, energoresursi, prece, biroja preces un inventārs	23000	930	400	1 330
<b>07.6000 Latvijas Sarkanā Krusta Valkas komiteja</b>		<b>3 975</b>	<b>0</b>	<b>3 975</b>
Subsīdijas un dotācijas	30000	3 975	0	3 975
Subsīdijas un dotācijas komersantiem , biedrībām un nodibinājumiem	32000	3 975	0	3 975
<b>08.1001 Sporta pasākumi</b>		<b>63 850</b>	<b>0</b>	<b>63 850</b>
Atlīdzība	10000	40	0	40
Atalgojums	11000	40	0	40
Preces un pakalpojumi	20000	31 810	0	31 810
Mācību,darba un dienesta komandējumi , darba braucieni	21000	100	0	100
Pakalpojumi	22000	18 210	0	18 210
Krājumi, materiāli, energoresursi, prece, biroja preces un inventārs	23000	13 500	0	13 500
Subsīdijas un dotācijas	30000	32 000	0	32 000
Subsīdijas un dotācijas komersantiem , biedrībām un nodibinājumiem	32000	32 000	0	32 000
<b>08.10012 Sporta pasākumi Kārķi</b>		<b>1 450</b>	<b>0</b>	<b>1 450</b>
Preces un pakalpojumi	20000	1 450	0	1 450
Pakalpojumi	22000	380	0	380
Krājumi, materiāli, energoresursi, prece, biroja preces un inventārs	23000	1 070	0	1 070
<b>08.10013 Sporta pasākumi Vijciems</b>		<b>5 460</b>	<b>0</b>	<b>5 460</b>
Preces un pakalpojumi	20000	5 460	0	5 460
Pakalpojumi	22000	4 480	0	4 480
Krājumi, materiāli, energoresursi, prece, biroja preces un inventārs	23000	980	0	980
<b>08.10014 Sporta pasākumi Valkas pag.</b>		<b>1 500</b>	<b>0</b>	<b>1 500</b>
Preces un pakalpojumi	20000	1 500	0	1 500
Pakalpojumi	22000	968	0	968
Krājumi, materiāli, energoresursi, prece, biroja preces un inventārs	23000	532	0	532
<b>08.10015 Sporta pasākumi Zvārtava</b>		<b>785</b>	<b>0</b>	<b>785</b>
Preces un pakalpojumi	20000	785	0	785
Pakalpojumi	22000	145	0	145
Krājumi, materiāli, energoresursi, prece, biroja preces un inventārs	23000	640	0	640
<b>08.10016 Sporta pasākumi Ērgeme</b>		<b>2 000</b>	<b>0</b>	<b>2 000</b>
Preces un pakalpojumi	20000	2 000	0	2 000
Pakalpojumi	22000	320	0	320
Krājumi, materiāli, energoresursi, prece, biroja preces un inventārs	23000	1 680	0	1 680
<b>08.1002 Pārējās sporta iestādes(Valkas pilsētas stadions)</b>		<b>47 505</b>	<b>0</b>	<b>47 505</b>
Atlīdzība	10000	30 166	0	30 166
Atalgojums	11000	23 584	0	23 584
Darba devēja valsts sociālās apdrošināšanas obligātās iemaksas,pabalsti un kompensācija	12000	6 582	0	6 582
Preces un pakalpojumi	20000	16 569	0	16 569
Pakalpojumi	22000	8 539	0	8 539
Krājumi, materiāli, energoresursi, prece, biroja preces un inventārs	23000	7 955	0	7 955
Budžeta iestāžu nodokļu,nodēvu un naudas sodu maksājumi	25000	75	0	75
Pamatkapitāla veidošana	50000	770	0	770
Nemateriālie ieguldījumi	51000	210	0	210
Pamatīdzekļi	52000	560	0	560
<b>08.1003 Valkas gimnāzijas sporta halle</b>		<b>71 596</b>	<b>0</b>	<b>71 596</b>
Atlīdzība	10000	37 059	0	37 059
Atalgojums	11000	29 160	0	29 160
Darba devēja valsts sociālās apdrošināšanas obligātās iemaksas,pabalsti un kompensācija	12000	7 899	0	7 899
Preces un pakalpojumi	20000	33 562	0	33 562
Pakalpojumi	22000	33 272	0	33 272
Krājumi, materiāli, energoresursi, prece, biroja preces un inventārs	23000	290	0	290
Pamatkapitāla veidošana	50000	975	0	975
Pamatīdzekļi	52000	975	0	975
<b>08.1006 Izglītības,kultūras,sporta un jaunatnes lietu nodaļa</b>		<b>172 670</b>	<b>4 600</b>	<b>177 270</b>
Atlīdzība	10000	148 753	0	148 753
Atalgojums	11000	118 633	0	118 633
Darba devēja valsts sociālās apdrošināšanas obligātās iemaksas,pabalsti un kompensācija	12000	30 120	0	30 120

Preces un pakalpojumi	20000	17 967	2 600	20 567
Mācību,darba un dienesta komandējumi , darba braucieni	21000	510	0	510
Pakalpojumi	22000	7 089	2 600	9 689
Krājumi, materiāli, energoresursi, prece, biroja preces un inventārs	23000	10 368	0	10 368
Subsīdijas un dotācijas	30000	280	0	280
Subsīdijas un dotācijas komersantiem , biedrībām un nodibinājumiem	32000	280	0	280
Pamatkapitāla veidošana	50000	2 670	2 000	4 670
Nemateriālie ieguldījumi	51000	400	0	400
Pamatlīdzekļi	52000	2 270	2 000	4 270
Kapitālo izdevumu transferi	90000	3 000	0	3 000
Pašvaldību kapitālo izdevumu transferti	92000	3 000	0	3 000
<b>08.2101 Ērgemes pag. biblioteka</b>		<b>31 301</b>	<b>0</b>	<b>31 301</b>
Atlīdzība	10000	21 981	0	21 981
Atalgojums	11000	17 280	0	17 280
Darba devēja valsts sociālās apdrošināšanas obligātās iemaksas,pabalsti un kompensācija	12000	4 701	0	4 701
Preces un pakalpojumi	20000	7 620	0	7 620
Mācību,darba un dienesta komandējumi , darba braucieni	21000	250	0	250
Pakalpojumi	22000	3 320	0	3 320
Krājumi, materiāli, energoresursi, prece, biroja preces un inventārs	23000	2 650	0	2 650
Izdevumi periodikas iegādei	24000	1 400	0	1 400
Pamatkapitāla veidošana	50000	1 700	0	1 700
Pamatlīdzekļi	52000	1 700	0	1 700
<b>08.2102 Kārļu pag. biblioteka</b>		<b>11 914</b>	<b>0</b>	<b>11 914</b>
Atlīdzība	10000	9 022	0	9 022
Atalgojums	11000	7 092	0	7 092
Darba devēja valsts sociālās apdrošināšanas obligātās iemaksas,pabalsti un kompensācija	12000	1 930	0	1 930
Preces un pakalpojumi	20000	2 192	0	2 192
Mācību,darba un dienesta komandējumi , darba braucieni	21000	30	0	30
Pakalpojumi	22000	762	0	762
Krājumi, materiāli, energoresursi, prece, biroja preces un inventārs	23000	900	0	900
Izdevumi periodikas iegādei	24000	500	0	500
Pamatkapitāla veidošana	50000	700	0	700
Pamatlīdzekļi	52000	700	0	700
<b>08.2103 Valkas pag. Lugažu biblioteka</b>		<b>19 199</b>	<b>0</b>	<b>19 199</b>
Atlīdzība	10000	13 127	0	13 127
Atalgojums	11000	10 320	0	10 320
Darba devēja valsts sociālās apdrošināšanas obligātās iemaksas,pabalsti un kompensācija	12000	2 807	0	2 807
Preces un pakalpojumi	20000	5 242	0	5 242
Mācību,darba un dienesta komandējumi , darba braucieni	21000	50	0	50
Pakalpojumi	22000	2 092	0	2 092
Krājumi, materiāli, energoresursi, prece, biroja preces un inventārs	23000	2 500	0	2 500
Izdevumi periodikas iegādei	24000	600	0	600
Pamatkapitāla veidošana	50000	830	0	830
Pamatlīdzekļi	52000	830	0	830
<b>08.2104 Valkas pag. Sīļu biblioteka</b>		<b>18 277</b>	<b>0</b>	<b>18 277</b>
Atlīdzība	10000	13 127	0	13 127
Atalgojums	11000	10 320	0	10 320
Darba devēja valsts sociālās apdrošināšanas obligātās iemaksas,pabalsti un kompensācija	12000	2 807	0	2 807
Preces un pakalpojumi	20000	4 150	0	4 150
Mācību,darba un dienesta komandējumi , darba braucieni	21000	70	0	70
Pakalpojumi	22000	1 730	0	1 730
Krājumi, materiāli, energoresursi, prece, biroja preces un inventārs	23000	1 550	0	1 550
Izdevumi periodikas iegādei	24000	800	0	800
Pamatkapitāla veidošana	50000	1 000	0	1 000
Pamatlīdzekļi	52000	1 000	0	1 000
<b>08.2105 Vijciema pag. biblioteka</b>		<b>11 207</b>	<b>0</b>	<b>11 207</b>
Atlīdzība	10000	7 327	0	7 327
Atalgojums	11000	5 760	0	5 760
Darba devēja valsts sociālās apdrošināšanas obligātās iemaksas,pabalsti un kompensācija	12000	1 567	0	1 567
Preces un pakalpojumi	20000	3 130	0	3 130
Mācību,darba un dienesta komandējumi , darba braucieni	21000	50	0	50
Pakalpojumi	22000	1 480	0	1 480
Krājumi, materiāli, energoresursi, prece, biroja preces un inventārs	23000	1 050	0	1 050
Izdevumi periodikas iegādei	24000	550	0	550

Pamatkapitāla veidošana	50000	750	0	750
Pamatlīdzekļi	52000	750	0	750
<b>08.2106 Zvārtavas pag. biblioteka</b>		<b>14 359</b>	<b>0</b>	<b>14 359</b>
Atlīdzība	10000	9 529	0	9 529
Atalgojums	11000	7 488	0	7 488
Darba devēja valsts sociālās apdrošināšanas obligātās iemaksas,pabalsti un kompensācija	12000	2 041	0	2 041
Preces un pakalpojumi	20000	4 130	0	4 130
Mācību,darba un dienesta komandējumi , darba braucieni	21000	160	0	160
Pakalpojumi	22000	1 940	0	1 940
Krājumi, materiāli, energoresursi, prece, biroja preces un inventārs	23000	1 530	0	1 530
Izdevumi periodikas iegādei	24000	500	0	500
Pamatkapitāla veidošana	50000	700	0	700
Pamatlīdzekļi	52000	700	0	700
<b>08.2110 Valkas novada Centrālā biblioteka</b>		<b>132 090</b>	<b>0</b>	<b>132 090</b>
Atlīdzība	10000	106 510	0	106 510
Atalgojums	11000	83 938	0	83 938
Darba devēja valsts sociālās apdrošināšanas obligātās iemaksas,pabalsti un kompensācija	12000	22 572	0	22 572
Preces un pakalpojumi	20000	17 580	0	17 580
Mācību,darba un dienesta komandējumi , darba braucieni	21000	300	0	300
Pakalpojumi	22000	11 630	0	11 630
Krājumi, materiāli, energoresursi, prece, biroja preces un inventārs	23000	3 350	0	3 350
Izdevumi periodikas iegādei	24000	2 300	0	2 300
Pamatkapitāla veidošana	50000	8 000	0	8 000
Pamatlīdzekļi	52000	8 000	0	8 000
<b>08.2200 Valkas novadpētniecības muzejs</b>		<b>129 992</b>	<b>0</b>	<b>129 992</b>
Atlīdzība	10000	70 231	0	70 231
Atalgojums	11000	54 795	0	54 795
Darba devēja valsts sociālās apdrošināšanas obligātās iemaksas,pabalsti un kompensācija	12000	15 436	0	15 436
Preces un pakalpojumi	20000	15 930	0	15 930
Mācību,darba un dienesta komandējumi , darba braucieni	21000	230	0	230
Pakalpojumi	22000	7 775	0	7 775
Krājumi, materiāli, energoresursi, prece, biroja preces un inventārs	23000	7 925	0	7 925
Pamatkapitāla veidošana	50000	43 831	0	43 831
Pamatlīdzekļi	52000	43 831	0	43 831
<b>08.2301 Kārķu pag. tautas nams</b>		<b>35 074</b>	<b>0</b>	<b>35 074</b>
Atlīdzība	10000	18 574	0	18 574
Atalgojums	11000	14 944	0	14 944
Darba devēja valsts sociālās apdrošināšanas obligātās iemaksas,pabalsti un kompensācija	12000	3 630	0	3 630
Preces un pakalpojumi	20000	16 500	0	16 500
Mācību,darba un dienesta komandējumi , darba braucieni	21000	50	0	50
Pakalpojumi	22000	7 240	0	7 240
Krājumi, materiāli, energoresursi, prece, biroja preces un inventārs	23000	9 210	0	9 210
<b>08.2302 Ērgemes pag. Turnas tautas nams</b>		<b>39 343</b>	<b>0</b>	<b>39 343</b>
Atlīdzība	10000	21 859	0	21 859
Atalgojums	11000	17 197	0	17 197
Darba devēja valsts sociālās apdrošināšanas obligātās iemaksas,pabalsti un kompensācija	12000	4 662	0	4 662
Preces un pakalpojumi	20000	17 214	0	17 214
Mācību,darba un dienesta komandējumi , darba braucieni	21000	15	0	15
Pakalpojumi	22000	7 495	0	7 495
Krājumi, materiāli, energoresursi, prece, biroja preces un inventārs	23000	9 704	0	9 704
Pamatkapitāla veidošana	50000	270	0	270
Pamatlīdzekļi	52000	270	0	270
<b>08.2303 Vijeļema pag. tautas nams</b>		<b>30 894</b>	<b>0</b>	<b>30 894</b>
Atlīdzība	10000	16 662	0	16 662
Atalgojums	11000	13 091	0	13 091
Darba devēja valsts sociālās apdrošināšanas obligātās iemaksas,pabalsti un kompensācija	12000	3 571	0	3 571
Preces un pakalpojumi	20000	14 232	0	14 232
Mācību,darba un dienesta komandējumi , darba braucieni	21000	28	0	28
Pakalpojumi	22000	7 618	0	7 618
Krājumi, materiāli, energoresursi, prece, biroja preces un inventārs	23000	6 586	0	6 586
<b>08.2304 Mierkalna tautas nams</b>		<b>31 136</b>	<b>0</b>	<b>31 136</b>
Atlīdzība	10000	19 681	0	19 681
Atalgojums	11000	15 425	0	15 425

Darba devēja valsts sociālās apdrošināšanas obligātās iemaksas,pabalsti un kompensācija	12000	4 256	0	4 256
Preces un pakalpojumi	20000	11 455	0	11 455
Mācību,darba un dienesta komandējumi , darba braucieni	21000	30	0	30
Pakalpojumi	22000	6 265	0	6 265
Krājumi, materiāli, energoresursi, prece, biroja preces un inventārs	23000	5 160	0	5 160
<b>08.2305 Saleta nams "Lugažu muiža"</b>		<b>22 870</b>	<b>0</b>	<b>22 870</b>
Atlīdzība	10000	10 175	0	10 175
Atalgojums	11000	7 999	0	7 999
Darba devēja valsts sociālās apdrošināšanas obligātās iemaksas,pabalsti un kompensācija	12000	2 176	0	2 176
Preces un pakalpojumi	20000	12 695	0	12 695
Mācību,darba un dienesta komandējumi , darba braucieni	21000	650	0	650
Pakalpojumi	22000	4 505	0	4 505
Krājumi, materiāli, energoresursi, prece, biroja preces un inventārs	23000	7 540	0	7 540
<b>08.2310 Valkas kultūras nams</b>		<b>186 440</b>	<b>0</b>	<b>186 440</b>
Atlīdzība	10000	83 040	0	83 040
Atalgojums	11000	65 218	0	65 218
Darba devēja valsts sociālās apdrošināšanas obligātās iemaksas,pabalsti un kompensācija	12000	17 822	0	17 822
Preces un pakalpojumi	20000	101 350	- 4 250	97 100
Mācību,darba un dienesta komandējumi , darba braucieni	21000	340	0	340
Pakalpojumi	22000	90 910	- 4 000	86 910
Krājumi, materiāli, energoresursi, prece, biroja preces un inventārs	23000	10 100	- 250	9 850
Pamatkapitāla veidošana	50000	2 050	4 250	6 300
Pamatlīdzekļi	52000	2 050	4 250	6 300
<b>08.2901 Pārējā citur neklasificētā kultūra (pulciņi)</b>		<b>70 293</b>	<b>0</b>	<b>70 293</b>
Atlīdzība	10000	70 293	0	70 293
Atalgojums	11000	55 373	0	55 373
Darba devēja valsts sociālās apdrošināšanas obligātās iemaksas,pabalsti un kompensācija	12000	14 920	0	14 920
<b>08.2902 Pārējā citur neklasificētā kultūra ( kultūras pasākumi)</b>		<b>238 380</b>	<b>0</b>	<b>238 380</b>
Atlīdzība	10000	34 944	0	34 944
Atalgojums	11000	34 944	0	34 944
Preces un pakalpojumi	20000	126 636	0	126 636
Pakalpojumi	22000	111 096	0	111 096
Krājumi, materiāli, energoresursi, prece, biroja preces un inventārs	23000	15 540	0	15 540
Subsīdijas un dotācijas	30000	1 800	0	1 800
Subsīdijas un dotācijas komersantiem , biedrībām un nodibinājumiem	32000	1 800	0	1 800
Pamatkapitāla veidošana	50000	75 000	0	75 000
Pamatlīdzekļi	52000	75 000	0	75 000
Sociālie pabalsti	60000	0	0	0
Pārējie maksājumi iedzīvotājiem natūrā un kompensācijas	64000	0	0	0
<b>08.4000 Reliģija</b>		<b>975</b>	<b>0</b>	<b>975</b>
Subsīdijas un dotācijas	30000	975	0	975
Subsīdijas un dotācijas komersantiem , biedrībām un nodibinājumiem	32000	975	0	975
<b>09.1001 Valkas speciālā PII " Pumpuriņš"</b>		<b>235 987</b>	<b>0</b>	<b>235 987</b>
Atlīdzība	10000	197 332	0	197 332
Atalgojums	11000	157 734	0	157 734
Darba devēja valsts sociālās apdrošināšanas obligātās iemaksas,pabalsti un kompensācija	12000	39 598	0	39 598
Preces un pakalpojumi	20000	38 655	0	38 655
Mācību,darba un dienesta komandējumi , darba braucieni	21000	50	0	50
Pakalpojumi	22000	17 365	0	17 365
Krājumi, materiāli, energoresursi, prece, biroja preces un inventārs	23000	21 240	0	21 240
<b>09.1002 Valkas PII " Pasaciņa"</b>		<b>548 549</b>	<b>0</b>	<b>548 549</b>
Atlīdzība	10000	339 730	0	339 730
Atalgojums	11000	267 872	0	267 872
Darba devēja valsts sociālās apdrošināšanas obligātās iemaksas,pabalsti un kompensācija	12000	71 858	0	71 858
Preces un pakalpojumi	20000	109 576	0	109 576
Mācību,darba un dienesta komandējumi , darba braucieni	21000	100	30	130
Pakalpojumi	22000	32 427	- 30	32 397
Krājumi, materiāli, energoresursi, prece, biroja preces un inventārs	23000	76 749	0	76 749
Izdevumi periodikas iegādei	24000	300	0	300
Pamatkapitāla veidošana	50000	99 243	0	99 243
Pamatlīdzekļi	52000	99 243	0	99 243
<b>09.1003 Kristīgā pirmsskolas izglītības iestāde " Gaismiņa"</b>		<b>5 880</b>	<b>0</b>	<b>5 880</b>
Preces un pakalpojumi	20000	2 880	0	2 880

Krājumi, materiāli, energoresursi, prece, biroja preces un inventārs	23000	2 880	0	2 880
Subsīdijas un dotācijas	30000	3 000	0	3 000
Subsīdijas un dotācijas komersantiem , biedrībām un nodibinājumiem	32000	3 000	0	3 000
<b>09.2003 Ērgemes pamatskola</b>		<b>487 176</b>	<b>0</b>	<b>487 176</b>
Atlīdzība	10000	235 047	0	235 047
Atalgojums	11000	187 411	0	187 411
Darba devēja valsts sociālās apdrošināšanas obligātās iemaksas,pabalsti un kompensācija	12000	47 636	0	47 636
Preces un pakalpojumi	20000	40 236	0	40 236
Mācību,darba un dienesta komandējumi , darba braucieni	21000	140	0	140
Pakalpojumi	22000	9 949	0	9 949
Krājumi, materiāli, energoresursi, prece, biroja preces un inventārs	23000	29 747	0	29 747
Izdevumi periodikas iegādei	24000	400	0	400
Pamatkapitāla veidošana	50000	211 893	0	211 893
Pamatlīdzekļi	52000	211 893	0	211 893
<b>09.2004 Kārķu pamatskola</b>		<b>199 915</b>	<b>0</b>	<b>199 915</b>
Atlīdzība	10000	149 972	0	149 972
Atalgojums	11000	119 742	0	119 742
Darba devēja valsts sociālās apdrošināšanas obligātās iemaksas,pabalsti un kompensācija	12000	30 230	0	30 230
Preces un pakalpojumi	20000	49 362	0	49 362
Mācību,darba un dienesta komandējumi , darba braucieni	21000	400	0	400
Pakalpojumi	22000	21 290	0	21 290
Krājumi, materiāli, energoresursi, prece, biroja preces un inventārs	23000	27 442	0	27 442
Izdevumi periodikas iegādei	24000	230	0	230
Pamatkapitāla veidošana	50000	581	0	581
Pamatlīdzekļi	52000	581	0	581
<b>09.2005 Viļciema pamatskola</b>		<b>200 376</b>	<b>0</b>	<b>200 376</b>
Atlīdzība	10000	156 949	0	156 949
Atalgojums	11000	125 931	0	125 931
Darba devēja valsts sociālās apdrošināšanas obligātās iemaksas,pabalsti un kompensācija	12000	31 018	0	31 018
Preces un pakalpojumi	20000	38 784	0	38 784
Mācību,darba un dienesta komandējumi , darba braucieni	21000	40	0	40
Pakalpojumi	22000	11 972	0	11 972
Krājumi, materiāli, energoresursi, prece, biroja preces un inventārs	23000	26 572	0	26 572
Izdevumi periodikas iegādei	24000	200	0	200
Pamatkapitāla veidošana	50000	4 643	0	4 643
Pamatlīdzekļi	52000	4 643	0	4 643
<b>09.2006 Ozolu pamatskola</b>		<b>135 114</b>	<b>0</b>	<b>135 114</b>
Atlīdzība	10000	114 650	0	114 650
Atalgojums	11000	91 841	0	91 841
Darba devēja valsts sociālās apdrošināšanas obligātās iemaksas,pabalsti un kompensācija	12000	22 809	0	22 809
Preces un pakalpojumi	20000	20 045	- 291	19 754
Mācību,darba un dienesta komandējumi , darba braucieni	21000	50	0	50
Pakalpojumi	22000	7 166	0	7 166
Krājumi, materiāli, energoresursi, prece, biroja preces un inventārs	23000	12 559	- 291	12 268
Izdevumi periodikas iegādei	24000	270	0	270
Pamatkapitāla veidošana	50000	419	291	710
Pamatlīdzekļi	52000	419	291	710
<b>09.2009 Valkas Jāņa Cimzes ģimnāzija</b>		<b>1 169 313</b>	<b>0</b>	<b>1 169 313</b>
Atlīdzība	10000	990 946	0	990 946
Atalgojums	11000	796 780	0	796 780
Darba devēja valsts sociālās apdrošināšanas obligātās iemaksas,pabalsti un kompensācija	12000	194 166	0	194 166
Preces un pakalpojumi	20000	164 720	0	164 720
Mācību,darba un dienesta komandējumi , darba braucieni	21000	2 145	0	2 145
Pakalpojumi	22000	74 169	0	74 169
Krājumi, materiāli, energoresursi, prece, biroja preces un inventārs	23000	87 576	0	87 576
Izdevumi periodikas iegādei	24000	830	0	830
Subsīdijas un dotācijas	30000	3 000	0	3 000
Subsīdijas un dotācijas komersantiem , biedrībām un nodibinājumiem	32000	3 000	0	3 000
Pamatkapitāla veidošana	50000	10 647	0	10 647
Pamatlīdzekļi	52000	10 647	0	10 647
<b>09.4000 Augstākā izglītība (Latvijas-Igaunijas institūts)</b>		<b>12 000</b>	<b>0</b>	<b>12 000</b>
Subsīdijas un dotācijas	30000	12 000	0	12 000
Subsīdijas un dotācijas komersantiem , biedrībām un nodibinājumiem	32000	12 000	0	12 000
<b>09.5101 J.Cimzes Valkas Mūzikas skola</b>		<b>175 871</b>	<b>0</b>	<b>175 871</b>

Atlīdzība	10000	152 686	0	152 686
Atalgojums	11000	121 380	0	121 380
Darba devēja valsts sociālās apdrošināšanas obligātās iemaksas,pabalsti un kompensācija	12000	31 306	0	31 306
Preces un pakalpojumi	20000	22 450	0	22 450
Mācību,darba un dienesta komandējumi , darba braucieni	21000	420	0	420
Pakalpojumi	22000	15 047	0	15 047
Krājumi, materiāli, energoresursi, prece, biroja preces un inventārs	23000	6 983	0	6 983
Subsīdijas un dotācijas	30000	300	0	300
Subsīdijas un dotācijas komersantiem , biedrībām un nodibinājumiem	32000	300	0	300
Pamatkapitāla veidošana	50000	285	0	285
Nemateriālie ieguldījumi	51000	55	0	55
Pamatlīdzekļi	52000	230	0	230
Sociālie pabalsti	60000	150	0	150
Pārējie maksājumi iedzīvotājiem natūrā un kompensācijas	64000	150	0	150
<b>09.5102 Valkas mākslas skola</b>		<b>140 273</b>	<b>0</b>	<b>140 273</b>
Atlīdzība	10000	126 003	0	126 003
Atalgojums	11000	100 360	0	100 360
Darba devēja valsts sociālās apdrošināšanas obligātās iemaksas,pabalsti un kompensācija	12000	25 643	0	25 643
Preces un pakalpojumi	20000	14 020	0	14 020
Mācību,darba un dienesta komandējumi , darba braucieni	21000	150	0	150
Pakalpojumi	22000	9 920	0	9 920
Krājumi, materiāli, energoresursi, prece, biroja preces un inventārs	23000	3 860	0	3 860
Izdevumi periodikas iegādei	24000	90	0	90
Pamatkapitāla veidošana	50000	250	0	250
Pamatlīdzekļi	52000	250	0	250
<b>09.5103 Bērnu jauniešu centrs "Mīca"</b>		<b>136 780</b>	<b>0</b>	<b>136 780</b>
Atlīdzība	10000	100 004	0	100 004
Atalgojums	11000	79 886	0	79 886
Darba devēja valsts sociālās apdrošināšanas obligātās iemaksas,pabalsti un kompensācija	12000	20 118	0	20 118
Preces un pakalpojumi	20000	34 626	0	34 626
Mācību,darba un dienesta komandējumi , darba braucieni	21000	1 030	0	1 030
Pakalpojumi	22000	23 781	0	23 781
Krājumi, materiāli, energoresursi, prece, biroja preces un inventārs	23000	9 815	0	9 815
Subsīdijas un dotācijas	30000	1 500	0	1 500
Subsīdijas un dotācijas komersantiem , biedrībām un nodibinājumiem	32000	1 500	0	1 500
Pamatkapitāla veidošana	50000	650	0	650
Nemateriālie ieguldījumi	51000	200	0	200
Pamatlīdzekļi	52000	450	0	450
<b>09.5104 Bērnu jaunatnes sporta skola</b>		<b>127 111</b>	<b>0</b>	<b>127 111</b>
Atlīdzība	10000	97 849	0	97 849
Atalgojums	11000	78 067	0	78 067
Darba devēja valsts sociālās apdrošināšanas obligātās iemaksas,pabalsti un kompensācija	12000	19 782	0	19 782
Preces un pakalpojumi	20000	28 862	0	28 862
Mācību,darba un dienesta komandējumi , darba braucieni	21000	3 000	0	3 000
Pakalpojumi	22000	19 342	0	19 342
Krājumi, materiāli, energoresursi, prece, biroja preces un inventārs	23000	6 520	0	6 520
Pamatkapitāla veidošana	50000	400	0	400
Pamatlīdzekļi	52000	400	0	400
<b>09.8004 Pabalsti izglītībai</b>		<b>24 966</b>	<b>0</b>	<b>24 966</b>
Preces un pakalpojumi	20000	0	0	0
Pakalpojumi	22000	0	0	0
Sociālie pabalsti	60000	24 966	0	24 966
Pensijas un sociālie pabalsti naudā	62000	21 179	0	21 179
Pārējie maksājumi iedzīvotājiem natūrā un kompensācijas	64000	3 787	0	3 787
<b>09.8005 Norēķini par citu pašvaldību izglītības iestāžu pakalpojumiem</b>		<b>85 000</b>	<b>0</b>	<b>85 000</b>
Uzturēšanas izdevumu transferti,pašu resursu maksājumi ,starptautiskā sadarbība	70000	85 000	0	85 000
Pašvaldību uzturēšanas izdevumu transferti	72000	85 000	0	85 000
<b>10.2000 Sociālās aprūpes nams</b>		<b>272 804</b>	<b>0</b>	<b>272 804</b>
Atlīdzība	10000	146 694	0	146 694
Atalgojums	11000	114 772	0	114 772
Darba devēja valsts sociālās apdrošināšanas obligātās iemaksas,pabalsti un kompensācija	12000	31 922	0	31 922
Preces un pakalpojumi	20000	123 910	0	123 910
Mācību,darba un dienesta komandējumi , darba braucieni	21000	100	0	100
Pakalpojumi	22000	26 050	0	26 050



Krājumi, materiāli, energoresursi, prece, biroja preces un inventārs	23000	97 760	0	97 760
Pamatkapitāla veidošana	50000	2 200	0	2 200
Pamatlīdzekļi	52000	2 200	0	2 200
<b>10.4000 Valkas novada būvniecība</b>		<b>72 329</b>	<b>0</b>	<b>72 329</b>
Atlīdzība	10000	64 272	0	64 272
Atalgojums	11000	50 525	0	50 525
Darba devēja valsts sociālās apdrošināšanas obligātās iemaksas,pabalsti un kompensācija	12000	13 747	0	13 747
Preces un pakalpojumi	20000	8 057	0	8 057
Mācību,darba un dienesta komandējumi , darba braucieni	21000	200	0	200
Pakalpojumi	22000	3 607	0	3 607
Krājumi, materiāli, energoresursi, prece, biroja preces un inventārs	23000	4 250	0	4 250
<b>10.7002 Valkas novada Ģimenes atbalsta centrs "Saulīte"</b>		<b>149 044</b>	<b>0</b>	<b>149 044</b>
Atlīdzība	10000	108 706	0	108 706
Atalgojums	11000	85 033	0	85 033
Darba devēja valsts sociālās apdrošināšanas obligātās iemaksas,pabalsti un kompensācija	12000	23 673	0	23 673
Preces un pakalpojumi	20000	39 682	0	39 682
Mācību,darba un dienesta komandējumi , darba braucieni	21000	50	0	50
Pakalpojumi	22000	9 462	0	9 462
Krājumi, materiāli, energoresursi, prece, biroja preces un inventārs	23000	30 170	0	30 170
Pamatkapitāla veidošana	50000	400	0	400
Pamatlīdzekļi	52000	400	0	400
Sociālie pabalsti	60000	256	0	256
Pensijas un sociālie pabalsti naudā	62000	256	0	256
<b>10.9201 Sociālais dienests</b>		<b>447 488</b>	<b>0</b>	<b>447 488</b>
Atlīdzība	10000	151 746	0	151 746
Atalgojums	11000	120 160	0	120 160
Darba devēja valsts sociālās apdrošināšanas obligātās iemaksas,pabalsti un kompensācija	12000	31 586	0	31 586
Preces un pakalpojumi	20000	26 972	0	26 972
Mācību,darba un dienesta komandējumi , darba braucieni	21000	550	0	550
Pakalpojumi	22000	22 680	0	22 680
Krājumi, materiāli, energoresursi, prece, biroja preces un inventārs	23000	3 742	0	3 742
Subsīdijas un dotācijas	30000	7 000	0	7 000
Subsīdijas un dotācijas komersantiem , biedrībām un nodibinājumiem	32000	7 000	0	7 000
Pamatkapitāla veidošana	50000	420	0	420
Nemateriālie ieguldījumi	51000	420	0	420
Pamatlīdzekļi	52000	0	0	0
Sociālie pabalsti	60000	259 499	0	259 499
Pensijas un sociālie pabalsti naudā	62000	105 600	0	105 600
Sociālie pabalsti natūrā	63000	77 300	0	77 300
Pārējie maksājumi iedzīvotājiem natūrā un kompensācijas	64000	76 599	0	76 599
Uzturēšanas izdevumu transferti,pašu resursu maksājumi ,starptautiskā sadarbība	70000	1 851	0	1 851
Pašvaldību uzturēšanas izdevumu transferti	72000	1 851	0	1 851
<b>IV FINANSĒŠANA - kopā</b>		<b>2 044 931</b>	<b>524 909</b>	<b>2 569 840</b>
<b>01.1101 Valkas novada Dome</b>		<b>- 771 997</b>	<b>0</b>	<b>- 771 997</b>
Naudas līdzekļi un noguldījumi (atlikuma izmaiņas)	F20010000	79 457	0	79 457
Naudas līdzekļi	F21010000	79 457	0	79 457
Aizņēmumi	F40020000	- 851 454	0	- 851 454
Saņemtie aizņēmumi	F40020010	0	150 000	150 000
Saņemto aizņēmumu atmaksa	F40020020	851 454	- 150 000	1 001 454
<b>01.1110 Valkas pagasta pārvalde</b>		<b>11 618</b>	<b>0</b>	<b>11 618</b>
Aizņēmumi	F40020000	11 618	0	11 618
Saņemtie aizņēmumi	F40020010	11 618	0	11 618
<b>04.920101 Projekts LIFE LOCAL ADAPT</b>		<b>12 496</b>	<b>0</b>	<b>12 496</b>
Naudas līdzekļi un noguldījumi (atlikuma izmaiņas)	F20010000	12 496	0	12 496
Naudas līdzekļi	F21010000	12 496	0	12 496
<b>04.920102 Lad lauku ceļi</b>		<b>0</b>	<b>473 394</b>	<b>473 394</b>
Aizņēmumi	F40020000	0	473 394	473 394
Saņemtie aizņēmumi	F40020010	0	473 394	473 394
<b>04.920103 Autoceļa A3 tranzīta maršruta rekonstrukcija Valkas pilsētā</b>		<b>1 685 928</b>	<b>0</b>	<b>1 685 928</b>
Naudas līdzekļi un noguldījumi (atlikuma izmaiņas)	F20010000	1 685 928	0	1 685 928
Naudas līdzekļi	F21010000	1 685 928	0	1 685 928
<b>04.920105 Amatniecības iemaņu apguves centrs Zvārtavas pagastā</b>		<b>3 042</b>	<b>0</b>	<b>3 042</b>
Naudas līdzekļi un noguldījumi (atlikuma izmaiņas)	F20010000	3 042	0	3 042
Naudas līdzekļi	F21010000	3 042	0	3 042
<b>04.920106 Projekts Tiltiņa atjaunošana Legažu muižas parkā</b>		<b>407</b>	<b>0</b>	<b>407</b>

Naudas līdzekļi un noguldījumi (atlikuma izmaiņas)	F20010000	407	0	407
Naudas līdzekļi	F21010000	407	0	407
<b>04.920107 Projekts Ielu pārbūve uzņēmējdarbības attīstībai Valkas novadā</b>		<b>- 46 926</b>	<b>0</b>	<b>- 46 926</b>
Aizņēmumi	F40020000	- 46 926	0	- 46 926
Saņemto aizņēmumu atmaksa	F40020020	46 926	0	46 926
<b>04.920108 Tirgus laukuma un tradīciju salas labiekārtošana</b>		<b>8 239</b>	<b>0</b>	<b>8 239</b>
Naudas līdzekļi un noguldījumi (atlikuma izmaiņas)	F20010000	8 239	0	8 239
Naudas līdzekļi	F21010000	8 239	0	8 239
<b>04.920109 Valgas-Valkas Dviņu pilsētas centra attīstība</b>		<b>72 476</b>	<b>0</b>	<b>72 476</b>
Aizņēmumi	F40020000	72 476	0	72 476
Saņemtie aizņēmumi	F40020010	72 476	0	72 476
<b>04.920110 Starppriekšmetu mācību un inovāciju centra un multifunkcionālas vides izveide Valkas Jāņa Cimzes ģimnāzijā</b>		<b>35 391</b>	<b>0</b>	<b>35 391</b>
Aizņēmumi	F40020000	35 391	0	35 391
Saņemtie aizņēmumi	F40020010	35 391	0	35 391
<b>04.920111 Ūdenssaimniecības pakalpojumu attīstība Valkā, III kārtā.</b>		<b>19 312</b>	<b>0</b>	<b>19 312</b>
Aizņēmumi	F40020000	19 312	0	19 312
Saņemtie aizņēmumi	F40020010	19 312	0	19 312
<b>04.920112 INTERREG projekts "Zaļā dzelzeļa līnija"</b>		<b>0</b>	<b>15 925</b>	<b>15 925</b>
Aizņēmumi	F40020000	0	15 925	15 925
Saņemtie aizņēmumi	F40020010	0	15 925	15 925
<b>04.920115 Projekts ""Kultūra,vēsture,arhitektūra Gaujas un laika lokos""(Ērgemes pilsdrupu atjaunošana)</b>		<b>0</b>	<b>19 237</b>	<b>19 237</b>
Aizņēmumi	F40020000	0	19 237	19 237
Saņemtie aizņēmumi	F40020010	0	19 237	19 237
<b>04.920116 Projekts "Stap priekšmetu mācību vides izveide Valkas Jāņa Cimzes ģimnāzijā"</b>		<b>0</b>	<b>18 740</b>	<b>18 740</b>
Aizņēmumi	F40020000	0	18 740	18 740
Saņemtie aizņēmumi	F40020010	0	18 740	18 740
<b>04.920201 projekts "Ražošanas teritorijas izveidošanas atjaunojot degradēto teritoriju Valkā</b>		<b>0</b>	<b>- 91 500</b>	<b>- 91 500</b>
Aizņēmumi	F40020000	0	- 91 500	- 91 500
Saņemto aizņēmumu atmaksa	F40020020	0	- 91 500	91 500
<b>04.920202 Projekts LEADER "Multifunkcionālā centra izveide Kārķos"</b>		<b>1 800</b>	<b>0</b>	<b>1 800</b>
Naudas līdzekļi un noguldījumi (atlikuma izmaiņas)	F20010000	1 800	0	1 800
Naudas līdzekļi	F21010000	1 800	0	1 800
<b>04.920206 Projekts "Degradētās teritorijas atjaunošana uzņēmējdarbības attīstībai (Valkas pag.)"</b>		<b>0</b>	<b>45 980</b>	<b>45 980</b>
Aizņēmumi	F40020000	0	45 980	45 980
Saņemtie aizņēmumi	F40020010	0	45 980	45 980
<b>04.920207 Projekts " Ražošanas teritorijas izveidošana atjaunojot degradēto teritoriju Kārķu pagastā""</b>		<b>41 382</b>	<b>0</b>	<b>41 382</b>
Aizņēmumi	F40020000	41 382	0	41 382
Saņemtie aizņēmumi	F40020010	41 382	0	41 382
<b>04.9203 Projekts "Multifunkcionāla jaunatnes iniciatīva centra izveide Valkā</b>		<b>- 80 977</b>	<b>0</b>	<b>- 80 977</b>
Naudas līdzekļi un noguldījumi (atlikuma izmaiņas)	F20010000	1 031	0	1 031
Naudas līdzekļi	F21010000	1 031	0	1 031
Aizņēmumi	F40020000	- 82 008	0	- 82 008
Saņemto aizņēmumu atmaksa	F40020020	82 008	0	82 008
<b>04.9204 Eiropas inovatīvu pilsētu partnerība pilsētvides noturības perspektīvā</b>		<b>3 991</b>	<b>0</b>	<b>3 991</b>
Naudas līdzekļi un noguldījumi (atlikuma izmaiņas)	F20010000	3 991	0	3 991
Naudas līdzekļi	F21010000	3 991	0	3 991
<b>06.1002 Siltumapgādes nodaļa</b>		<b>667 783</b>	<b>0</b>	<b>667 783</b>
Aizņēmumi	F40020000	667 783	0	667 783
Saņemtie aizņēmumi	F40020010	667 783	0	667 783
<b>06.1004 Valkas novada domes ēku apsaimniekošanas nodaļa</b>		<b>0</b>	<b>0</b>	<b>0</b>
Aizņēmumi	F40020000	0	0	0
Saņemtie aizņēmumi	F40020010	0	0	0
<b>06.1006 Kārķu pag. komunālā saimniecība</b>		<b>8 842</b>	<b>0</b>	<b>8 842</b>
Aizņēmumi	F40020000	8 842	0	8 842
Saņemtie aizņēmumi	F40020010	8 842	0	8 842
<b>06.1007 Valkas pag.komunālā saimniecība</b>		<b>0</b>	<b>0</b>	<b>0</b>
Aizņēmumi	F40020000	0	0	0
Saņemtie aizņēmumi	F40020010	0	0	0
<b>06.1008 Ērgemes pag.dzīvokļu saimniecība</b>		<b>8 842</b>	<b>0</b>	<b>8 842</b>
Aizņēmumi	F40020000	8 842	0	8 842
Saņemtie aizņēmumi	F40020010	8 842	0	8 842
<b>06.2001 Pilsētas teritorijas apsaimniekošanas nodaļa</b>		<b>36 990</b>	<b>0</b>	<b>36 990</b>
Aizņēmumi	F40020000	36 990	0	36 990

Saņemtie aizņēmumi	F40020010	36 990	0	36 990
<b>06.6008 Ielu remontdarbi, teritorijas labiekārtošana</b>		<b>0</b>	<b>43 133</b>	<b>43 133</b>
Aizņēmumi	F40020000	0	43 133	43 133
Saņemtie aizņēmumi	F40020010	0	43 133	43 133
<b>08.2200 Valkas novadpētniecības muzejs</b>		<b>21 279</b>	<b>0</b>	<b>21 279</b>
Aizņēmumi	F40020000	21 279	0	21 279
Saņemtie aizņēmumi	F40020010	21 279	0	21 279
<b>09.1001 Valkas speciālā PII "Pumpurīņi"</b>		<b>6 424</b>	<b>0</b>	<b>6 424</b>
Naudas līdzekļi un noguldījumi (atlikuma izmaiņas)	F20010000	6 424	0	6 424
Naudas līdzekļi	F21010000	6 424	0	6 424
<b>09.1002 Valkas PII "Pasaciņa"</b>		<b>98 923</b>	<b>0</b>	<b>98 923</b>
Aizņēmumi	F40020000	98 923	0	98 923
Saņemtie aizņēmumi	F40020010	98 923	0	98 923
<b>09.2003 Ērgemes pamatskola</b>		<b>199 666</b>	<b>0</b>	<b>199 666</b>
Aizņēmumi	F40020000	199 666	0	199 666
Saņemtie aizņēmumi	F40020010	199 666	0	199 666

2.pielikums  
pie Valkas novada domes  
2017.gada 31.augusta  
saistošiem noteikumiem Nr.14

**Valkas novada domes saistošo noteikumu Nr.14 „Grozījumi 2017.gada 26.janvāra saistošajos  
noteikumos Nr. 1 „Valkas novada domes 2017.gada pamatbudžets””  
Paskaidrojošais raksts**

Saskaņā ar Valkas novada pašvaldības (turpmāk tekstā – Pašvaldība) iepriekš pieņemtajiem lēmumiem, saņemtajiem iestāžu, struktūrvienību iesniegumiem, Pašvaldības 2017.gada budžeta grozījumos apkopoti sekojoši grozījumu priekšlikumi:

- Precizēti pašvaldības budžeta ieņēmumi un izdevumi;
- Precizētas pašvaldības ieņēmumu prognozes Eiropas Savienības politiku instrumentu un pārējās ārvalstu finanšu palīdzības līdzfinansētajiem projektiem un citiem valsts budžeta transfertiem;
- Precizēti izdevumi pamatbudžetā pa valdības funkcionālajām kategorijām un ekonomiskās klasifikācijas kodiem;
- Precizēta pamatbudžeta finansēšanas daļa;
- Precizēti izdevumi iestādēm un struktūrvienībām.

**1.Ieņēmumi**

Pamatojoties uz apstiprināto projektu ieņēmumiem, citiem prognozētajiem ieņēmumiem, veikti grozījumi budžeta ieņēmumu prognozē – ieņēmumi palielināti par EUR 222322.-, tajā skaitā:

- 1.1. pašvaldības saņemtie transferti EUR 209652.-;
- 1.2. pārējie budžeta iestāžu ieņēmumi EUR 12670.-.

**2.Izdevumi**

Budžeta izdevumu daļā palielināti un precizēti izdevumi pa funkcionālajām kategorijām un ekonomiskās klasifikācijas kodiem, kopumā izdevumi palielināti par EUR 747231.-, tajā skaitā:

**2.1. Vispārējiem vadības dienestiem palielināti izdevumi par EUR 4655.-:**

- 2.1.1. Valkas novada domei uzturēšanas izdevumiem par EUR 7625.-;
- 2.1.2. Samazināti izdevumi vēlēšanu komisijai par EUR 2970.-.

**2.2. Ekonomiskajai darbībai izdevumi palielināti par EUR 696793.-, tajā skaitā**

- 2.2.1. Kārķu pagasta autotransportam par EUR 2800.-;
- 2.2.2. Tūrisma informācijas birojam par EUR 2000.-;
- 2.2.3. Attīstības un plānošanas nodaļai izdevumi samazināti par EUR 8750.-;
- 2.2.4. Projekta "Valkas novada grantsceļu bez cietā seguma pārbūve" realizācijai EUR 578246.-;
- 2.2.5. Projekta "Zaļā dzelzceļa līnija.." realizācijai EUR 25240.-;
- 2.2.6. Projekta "Nacionālā klimata politika" realizācijai EUR 10000.-;
- 2.2.7. Projekta "Degradētās teritorijas atjaunošana uzņēmējdarbības attīstībai" realizācijai EUR 45980.-;
- 2.2.8. Projekta "Pasākumi vasaras brīvlaikā skolēniem" realizācijai EUR 3300.-;
- 2.2.9. Projekta "Kultūra, vēsture, arhitektūra Gaujas un laika lokos" realizācijai EUR 19237.-;
- 2.2.10. Projekta "Starppriekšmetu mācību vides izveide Valkas Jāņa Cimzes ģimnāzijā" realizācijai EUR 18740.-.

**2.3.Pašvaldību teritoriju un mājokļu apsaimniekošanai** izdevumi palielināti par EUR 41183.-, tajā skaitā:

- 2.3.1.Valkas novada domes ēku apsaimniekošanas nodaļai izdevumi samazināti par EUR 9000.-;
- 2.3.2.Valkas pilsētas teritorijas apsaimniekošanas nodaļai izdevumi palielināti par EUR 4760.-;
- 2.3.3.Ielu remontdarbiem un teritorijas labiekārtošanai izdevumi palielināti par 45423.-;

**2.4.Kultūrai izdevumi palielināti** par EUR 4600.- .

2.4.1. Izglītības, kultūras, sporta un jaunatnes lietu nodaļai palielināti uzturēšanas izdevumi par EUR 4600.-

**3.Finansēšana** – palielināta finansēšanas daļa par EUR 524909.- , tajā skaitā :

3.1.apstiprinātie aizņēmumi EUR 766409.- tajā skaitā:

3.1.1.Īstermiņa aizņēmums EUR 150000.-;

3.1.2. Projekta “Valkas novada grantsceļu bez cietā seguma pārbūve” realizācijai EUR 473394.-;

3.1.3. Projekta “Zaļā dzelzceļa līnija..” realizācijai EUR 15925.-;

3.1.4. Projekta “Kultūra, vēsture, arhitektūra Gaujas un laika lokos” realizācijai EUR 19237.-;

3.1.5. Projekta “Starppriekšmetu mācību vides izveide Valkas Jāņa Cimzes ģimnāzijā” realizācijai EUR 18740.-.

3.2.Plānota aizdevumu atmaksa – EUR 241500.- , tajā skaitā:

3.2.1. Īstermiņa aizdevuma atmaksa EUR 150000.-;

3.2.2.Atmaksāts aizdevums projektam “Ražošanas teritorijas izveidošana atjaunojot degradēto teritoriju Valkā” EUR 91500.-.

## 17.§

### Par telpu nomas termiņa pagarināšanu

(A.Golubovs)

2017.gada 20.jūlijā ir saņemts Mudītes Teimanes – Kalniņas, dzīvo \*\*\* iela \*\*\* dz.\*\*\*, Valkā, LV-4701, iesniegums ar lūgumu pagarināt telpu nomas līgumu par frizētavas telpām E.Dārziņa ielā 8. Ministru kabineta 2010.gada 8.jūnija noteikumos Nr.515 „Noteikumi par valsts un pašvaldību mantas iznomāšanas kārtību, nomas maksas noteikšanas metodiku un nomas līguma tipveida nosacījumiem” ir uzskaitīti izņēmuma gadījumi, kad nav jāriko nomas izsole, tostarp: ja tiek pagarināti iepriekš noslēgti nomas līgumi vai nomas objekts tiek izmantots veselības aprūpes funkciju veikšanai.

Esošais līgums par telpu nomu spēkā ir līdz 2017.gada 1.septembrim.

Uz 2017.gada 1.augustu telpu nomniekam nav parādsaistību ar Valkas novada domi.

Pamatojoties uz augstākminēto, ņemot vērā Saimniecisko lietu komitejas 2017.gada 21.augusta lēmumu (protokols Nr.6, 1.§) un vadoties no likuma „Par pašvaldībām” 14.panta 2.daļas 3.punkta, Ministru kabineta noteikumu Nr.515 „Noteikumi par valsts un pašvaldību mantas iznomāšanas kārtību, nomas maksas noteikšanas metodiku un nomas līguma tipveida nosacījumiem” 87.punkta, atklāti vārdiski balsojot: **PAR** – 13 deputāti (V.A.Krauklis, A.Simulis, A.Krastiņš, A.Dainis, M.Stabulniece, A.Sula, D.Bašķe, A.Sjademe, V.Šaicāns, S.Pilskalne, E.Smane, K.Sula, V.Zariņš), **PRET** - nav, **ATTURAS** - nav, Valkas novada dome

**N O L E M J :**

1. Apstiprināt nomas objektam – telpām Nr.5, Nr.6 un Nr.7, ar kopējo platību 17,9 m<sup>2</sup> E.Dārziņa ielā 8, Valkā nomas maksu **EUR 1,24** (bez PVN) - **par 1m<sup>2</sup>** un noslēgt vienošanos ar Mudītes Teimanes-Kalniņas individuālo uzņēmumu par nomas termiņa pagarināšanu uz diviem gadiem.
2. Uzdot Valkas novada domes juristam sagatavot vienošanos par nomas termiņa pagarināšanu.
3. Lēmuma izpildi kontrolē izpilddirektors.
4. Lēmums stājas spēkā ar tā paziņošanas brīdi iesniedzējiem un saskaņā ar Administratīvā procesa likuma 76., 77. un 78. pantu viena mēneša laikā no spēkā stāšanās brīža var tikt pārsūdzēts Administratīvā rajona tiesā: Valmieras tiesu nams, V.Baloža iela 13A, Valmiera, LV-4201.

## 18.§

### Par grozījumiem Valkas novada domes 2016.gada 25.februāra sēdes lēmumā (protokols Nr.2,17.§) un 2016.gada 24.novembra sēdes lēmumā (protokols Nr.14, 14. §)

(L.Engere)

Ar Valkas novada domes 2016.gada 25.februāra sēdes lēmumu (protokols Nr.2,17.§) “Par zemes zem pašvaldības ceļiem atsavināšanas ierosināšanu”, tika nolemts: “Lūgt Zemkopības Ministriju izvērtēt situāciju un likumdošanā noteiktajā kārtībā nodot bez atlīdzības zemi zem Valkas novada pašvaldībai piederošiem sekojošiem autoceļiem Valkas novadā:

1. aptuveni 380m garā posmā (skat. Pielikumu 1), no valsts zemes vienības ar kadastra apzīmējumu 94520110167, kuru šķērso pašvaldības autoceļš “Turna-Sedieši”, būve ar kadastra apzīmējumu 94520110187001;

2. aptuveni 25m garā posmā (skat.Pielikumu 2), no zemes vienības ar kadastra apzīmējumu 94660090144, kuru šķērso pašvaldības autoceļš "Naglas-Lāčplēši", būve ar kadastra apzīmējumu 94660080035001;
3. aptuveni 360m garā posmā (skat.Pielikumu 3), no valsts zemes vienības ar kadastra apzīmējumu 94880030083, kuru šķērso pašvaldības autoceļš "Roņi – Zāģezers", būve ar kadastra apzīmējumu 94880060127002;
4. aptuveni 590m garā posmā (skat.Pielikumu 4), no zemes vienības ar kadastra apzīmējumu 94960030045, kuras kopējā platība ir 1931.75ha, kas atrodas nekustamā īpašuma "Valsts Meži Ķīvītes" ar kadastra numuru 9496 003 0045 sastāvā, kuru šķērso pašvaldības autoceļš "Mierkalns-Būdas", būve ar kadastra apzīmējumu 94960060141001."

Ar Valkas novada domes 2016.gada 24.novembra sēdes lēmumā (protokols Nr.14, 14. §) "Par zemes zem pašvaldības ceļa Kārķu pagastā "Naglas – Bāliņi" atsavināšanas ierosināšanu", tika nolemts: "Lūgt Zemkopības ministriju izvērtēt situāciju un likumdošanā noteiktajā kārtībā nodot bez atlīdzības zemi zem Valkas novada pašvaldībai piederošā autoceļa Valkas novadā aptuveni 140m garā posmā (skat. Pielikumu 1), no valsts zemes vienības ar kadastra apzīmējumu 9466 008 0125, kuru šķērso pašvaldības autoceļš "Naglas-Bāliņi", būve ar kadastra apzīmējumu 9466 0080039004."

Šā gada 4.aprīlī Valkas novada dome ar pavadvēstuli Nr.3-9/17/617, nosūtīja sagatavotos dokumentus un augstāk minētos lēmumus Zemkopības ministrijai.

2017.gada 29.jūnijā ir saņemta Zemkopības ministrijas vēstule 3.4-11e/1745/2017, ar kuru ir sniegta informācija par zemes vienību daļu atsavināšanu, kas nepieciešamas pašvaldības ceļu uzturēšanai.

Papildus Zemkopības ministrija norāda, ka ir saņemts arī valsts meža zemes pārvaldītāja un apsaimniekotāja – akciju sabiedrības "Latvijas valsts meži" (turpmāk – AS "Latvijas valsts meži") 19.06.2017. vēstuli Nr.4.1-2\_05ea\_101\_17\_315, ar kuru AS "Latvijas valsts meži" informēja Zemkopības ministriju, ka atbalsta minēto nekustamo īpašumu sastāvā ietilpstošo zemes vienību daļu atsavināšanu par labu Valkas novada pašvaldībai. Vienlaikus AS "Latvijas valsts meži" vēstulē norāda, ka piekrīt zemes vienības ar kadastra apzīmējumu 9466 008 0125 daļas aptuveni 0,056 ha platībā atsavināšanai, kā arī norāda, ka pašvaldības autoceļš "Ceļš Mierkalni-Būdas" (kadastra apzīmējums 9496 006 0141 001) šķērso divas AS "Latvijas valsts meži" pārvaldīšanā esošās zemes vienības ar kadastra apzīmējumiem 9496 003 0045 un 9496 005 0051. AS "Latvijas valsts meži" ir izvērtējusi abu minēto posmu nepieciešamību valsts meža īpašuma apsaimniekošanas nodrošināšanai un informēja Zemkopības ministriju, ka neiebilst zemes vienības ar kadastra apzīmējumu 9496 003 0045 daļas aptuveni 0,4596 ha platībā un zemes vienības ar kadastra apzīmējumu 9496 005 0051 daļas aptuveni 0,5228 ha platībā (ietilpst nekustamajā īpašumā "Valsts mežs Ķīvītes", kadastra Nr. 9496 003 0045, Zvārtavas pagasts, Valkas novads) atsavināšanai par labu Valkas novada pašvaldības autonomās funkcijas nodrošināšanai – ceļu uzturēšanai.

Lai turpinātu valsts meža zemes atsavināšanas procesu, lūgums Valkas novada pašvaldībai precizēt nepieciešamo atsavināmās teritorijas platību no nekustamā īpašuma "Valsts mežs 94660080125", kadastra Nr. 9466 008 0125, Kārķu pagasts, Valkas novads un nekustamā īpašuma "Valsts mežs Ķīvītes", kadastra Nr. 9496 003 0045, Zvārtavas pagasts, Valkas novads.

Pamatojoties uz augstākminēto, ņemot vērā Saimniecisko lietu komitejas 2017.gada 21.augusta lēmumu (protokols Nr.6, 2.§) un vadoties no Zemes pārvaldības likuma 8.panta, Meža likuma 44.panta 4.daļas, Publiskas personas mantas atsavināšanas likuma 42.panta 1.daļas, Ministru kabineta 2006.gada 19.septembra noteikumu Nr.776 "Valsts meža zemes atsavināšanas kārtība"; likuma „Par pašvaldībām” 15.panta 1.daļas 2. un 10.punkta un 21.panta 1.daļas 17.punkta, atklāti vārdiski balsojot: **PAR** – 13 deputāti (V.A.Krauklis, A.Simulis, A.Krastiņš, A.Dainis, M.Stabulniece, A.Sula, D.Bašķe, A.Sjademe, V.Šaicāns, S.Pilskalne, E,Smāne, K.Sula, V.Zariņš), **PRET** - nav, **ATTURAS** - nav, Valkas novada dome

**N O L E M J :**

1. Veikt grozījumus Valkas novada domes 2016.gada 25.februāra sēdes lēmumu (protokols Nr.2,17.§) "Par zemes zem pašvaldības ceļiem atsavināšanas ierosināšanu" 1.punktā, grozot 1.4.apakšpunktu, un izsakot to sekojošā redakcijā:  
"1.4. zemes vienības daļu ar platību 0.4596ha vairāk vai mazāk cik izrādīsies dabā uzmērot (skat. Pielikumu 4), no zemes vienības ar kadastra apzīmējumu 94960030045, kuras kopējā platība ir 1931.75ha, kas atrodas nekustamā īpašuma "Valsts Meži Ķīvītes" ar kadastra numuru 9496 003 0045 sastāvā, kuru šķērso pašvaldības autoceļš "**Mierkalns-Būdas**", būve ar kadastra apzīmējumu 94960060141001".
2. Veikt grozījumus Valkas novada domes 2016.gada 25.februāra sēdes lēmumu (protokols Nr.2,17.§) "Par zemes zem pašvaldības ceļiem atsavināšanas ierosināšanu" 1.punktā, to papildinot ar 1.5.apakšpunktu, sekojošā redakcijā:  
"1.5. zemes vienības daļu ar platību 0.5228ha vairāk vai mazāk cik izrādīsies dabā uzmērot (skat.Pielikumu 5), no zemes vienības ar kadastra apzīmējumu 9496 005 0051, kuras kopējā platība ir 31.7ha, kas atrodas nekustamā īpašuma "Valsts Meži Ķīvītes" ar kadastra numuru 9496 003 0045 sastāvā, kuru šķērso pašvaldības autoceļš "**Mierkalns-Būdas**", būve ar kadastra apzīmējumu 94960060141001".

3. Veikt grozījumus Valkas novada domes 2016.gada 24.novembra sēdes lēmumā (protokols Nr.14, 14.§) "Par zemes zem pašvaldības ceļa Kārķu pagastā "Naglas – Bāliņi" atsavināšanas ierosināšanu" 1.punktā izsakot to sekojošā redakcijā:  
"1. Lūgt Zemkopības Ministriju izvērtēt situāciju un likumdošanā noteiktajā kārtībā nodot bez atlīdzības zemi zem Valkas novada pašvaldībai piederošā autoceļa Valkas novadā ar platību 0.056ha vairāk vai mazāk cik izrādīsies dabā uzmērot (skat. Pielikumu 1), no valsts zemes vienības ar kadastra apzīmējumu 9466 008 0125, kuru šķērso pašvaldības autoceļš "Naglas-Bāliņi", būve ar kadastra apzīmējumu 9466 0080039004."
4. Lēmums stājas spēkā ar brīdi, kad to saņēmis pieteikuma iesniedzējs un saskaņā ar Administratīvā procesa likuma 76., 77. un 78.pantu viena mēneša laikā no spēkā stāšanās brīža var tikt pārsūdzēts Administratīvajā rajona tiesā – Valmieras tiesu namā Voldemāra Baloža ielā 13A, Valmierā, LV 4201.

#### 19.§

### Par nekustamā īpašuma Rīgas ielā 22, Valkā atkārtotu telpu nomas tiesību izsoli

(L.Engere)

2017.gada 10.februārī notika telpu grupas - tirdzniecības zāle, kabinets un tualete Valkā, Rīgas ielā 22, (pirmajā stāvā, telpu grupa Nr.001, 92,3 m<sup>2</sup> platībā) nomas tiesību izsole. Nomas tiesības uz šo objektu ieguva SIA "Ardeks", reģistrācijas Nr.48503005502, izsoles rezultāti apstiprināti ar Valkas novada domes 2017.gada 23.februāra sēdes lēmumu (protokols Nr.2,12.§).

Nekustamā īpašuma Rīgas ielā 22, telpu nomas tiesību Izsoles noteikumu (apstiprināti ar 2017.gada 26.janvāra Valkas novada domes sēdes lēmumu (protokols Nr.1, 24.§)), 30.punktā ir noteikts, ka iznomātājs nomas līgumu slēdz ar to nomas tiesību pretendentu, kurš piedāvājis visaugstāko nomas maksu. Nomas tiesību pretendents septiņu darbdienu laikā pēc rakstiskās izsoles rezultātu paziņošanas paraksta nomas līgumu vai rakstiski paziņo par atteikumu slēgt nomas līgumu. Ja iepriekš minētajā termiņā nomas tiesību pretendents līgumu neparaksta un neiesniedz attiecīgu atteikumu, ir uzskatāms, ka nomas tiesību pretendents no nomas līguma slēgšanas ir atteicies.

Līdz pat šī lēmuma pieņemšanas dienai SIA "Ardeks" nav atsaucies SIA "Valkas Namsaimnieks" un Valkas novada domes vairākkārtējiem aicinājumiem par telpu nomas līguma noslēgšanu, līdz ar to ir uzskatāms, ka SIA "Ardeks" ir atteicies no nomas līguma slēgšanas un ir iespējama jauna nomas tiesību izsole.

Ministru kabineta 2010.gada 8.jūnija noteikumi Nr.515 „Noteikumi par publiskas personas mantas iznomāšanas kārtību, nomas maksas noteikšanas metodiku un nomas līguma tipveida nosacījumiem” regulē rakstiskas nomas tiesību izsoles kārtību.

Nomas objekta nosacītā nomas maksa mēnesī ir EUR 1.70 par 1 m<sup>2</sup> bez PVN (PVN tiek aprēķināts atbilstoši normatīvajiem aktiem).

Pamatojoties uz augstākminēto, ņemot vērā Saimniecisko lietu komitejas 2017.gada 21.augusta lēmumu (protokols Nr.6, 3.§) un vadoties no likuma „Par pašvaldībām” 14.panta otrās daļas 3.punkta, 21.panta pirmās daļas 14.punkta b) apakšpunkta un Ministru kabineta 2010.gada 8.jūnija noteikumu Nr.515 „Noteikumi par publiskas personas mantas iznomāšanas kārtību, nomas maksas noteikšanas metodiku un nomas līguma tipveida nosacījumiem” 2.1.nodaļas noteikumiem, "Nekustamā īpašuma Rīgas ielā 22, telpu nomas tiesību Izsoles noteikumi" (apstiprināti ar 2017.gada 26.janvāra Valkas novada domes sēdes lēmumu (protokols Nr.1, 24.§)), 30.punkta, atklāti vārdiski balsojot: **PAR** – 13 deputāti (V.A.Krauklis, A.Simulis, A.Krastiņš, A.Dainis, M.Stabulniece, A.Sula, D.Baške, A.Sjademe, V.Šaicāns, S.Pilskalne, E.Smane, K.Sula, V.Zariņš), **PRET** - nav, **ATTURAS** - nav, Valkas novada dome

N O L E M J :

1. Apstiprināt faktu, ka nomas tiesību pretendents SIA "Ardeks", reģistrācijas Nr.48503005502, ir atteicies no nomas līguma slēgšanas par telpu nomu – tirdzniecības zāle, kabinets un tualete Valkā, Rīgas ielā 22, (pirmajā stāvā, telpu grupas Nr.001, 92,3 m<sup>2</sup> platībā), kadastra apzīmējums 9401 001 0503 001.
2. Apstiprināt nomas objektam – tirdzniecības zāle, kabinets un tualete Valkā, Rīgas ielā 22, (pirmajā stāvā, telpu grupa Nr.001, 92,3 m<sup>2</sup> platībā) nosacīto nomas maksu mēnesī par 1 m<sup>2</sup> **EUR 1.70** bez PVN.
3. Uzdot Valkas novada Pašvaldību īpašumu privatizācijas un atsavināšanas komisijai rīkot atkārtotu atklātu, rakstisku nomas objekta nomas tiesību izsoli ar augšupejošu soli saskaņā ar izsoles noteikumiem (pielikumā).
4. Noteikt izsoles laiku – 2017.gada 27. septembrī plkst.11:00.
5. Publicēt sludinājumu par izsoli pašvaldības mājaslapā [www.valka.lv](http://www.valka.lv) un izvietot publiski pieejamā vietā Valkas novada domes ēkā, Valkā, Beverīnas ielā 3.
6. Lēmuma izpildi kontrolē izpilddirektors.
7. Lēmums stājas spēkā ar tā pieņemšanas brīdi.

**Nekustamā īpašuma Rīgas ielā 22, Valkā, telpu nomas tiesību  
IZSOLES NOTEIKUMI**

**I Vispārīgie noteikumi**

1. Izsole tiek rīkota, pamatojoties uz Ministru kabineta 2010.gada 8.jūnija noteikumiem Nr.515 „Noteikumi par publiskas personas mantas iznomāšanas kārtību, nomas maksas noteikšanas metodiku un nomas līguma tipveida nosacījumiem”.
2. Izsoles organizētājs – Valkas novada domes Pašvaldības īpašumu privatizācijas un atsavināšanas komisija (turpmāk tekstā – izsoles komisija), Beverīnas ielā 3, Valkā, Valkas novadā, LV-4701.
3. Izsoles mērķis – noteikt Valkas novada domes (turpmāk tekstā - iznomātājs) īpašumā esošo telpu Valkā, Rīgas ielā 22, (pirmajā stāvā, telpas grupas Nr.001, 92,3 m<sup>2</sup> platībā), kadastra numurs 9401 001 0503 001, izdevīgāko nomas piedāvājumu.

**II Izsoles objekta raksturojums**

4. Izsoles objekts ir nedzīvojamās iekštelpas – tirdzniecības zāle, kabinets un tualete Valkā, Rīgas ielā 22, (pirmajā stāvā, telpas grupas Nr.001, 92,3 m<sup>2</sup> platībā), kadastra apzīmējums 9401 001 0503 001 (turpmāk tekstā - nomas objekts).
5. Nomas objekts ir nodrošināts ar šādiem pakalpojumiem: elektroapgāde, centralizētā apkure, koplietošanas sanitārās telpas ar ūdensapgādes, kanalizācijas pakalpojumiem.
6. Nomas objektu var apskatīt, iepriekš sazinoties ar SIA “Valkas Namsaimnieks” valdes locekli Ivo Melķi, tālr.64781272; mob.tālr.: +37126465346.

**III Izsoles noteikumi un nosacītā cena**

7. **Nomas objekta nosacītā cena:** nosacītā nomas maksa mēnesī par 1 m<sup>2</sup> - EUR 1.70. Nomas maksa noteikta bez PVN (PVN tiek aprēķināts atbilstoši normatīvajiem aktiem).
8. Pieteikumu atvēršana notiks **2017.gada 27.septembrī plkst.11:00**, Valkas novada domes telpās, Beverīnas ielā 3, Valkā, Valkas novadā, pirmajā stāvā – apspriežu telpā.
9. Tiek rīkota nomas objekta otrā izsole - atklāta, rakstiska izsole ar augšupejošu soli.
10. Izsolē var piedalīties ikviena rīcībspējīga fiziska vai juridiska persona, kura izsoles noteikumos noteiktajā termiņā ir izpildījusi šajos noteikumos noteiktos priekšnoteikumus.
11. Minētajās telpās nedrīkst nodarboties ar šādu komercdarbību:
  - 11.1. jebkādu lietotu preču tirdzniecību un uzglabāšanu;
  - 11.2. rūpnieciski ražotu alkoholisku produktu tirdzniecību un uzglabāšanu;
  - 11.3. svaigas gaļas un zivju produktu tirdzniecību un uzglabāšanu.
12. Piedaloties izsolē, izsoles dalībnieks iesniedz šajos noteikumos paredzēto pieteikumu, kurā piedāvātais nomas maksas apmērs (mēnesī) nav zemāks par nomas objekta nosacīto cenu. Pieteikumam jābūt parakstītam.

**IV Izsoles dalībnieki un tās norise**

13. Lai kļūtu par izsoles dalībnieku, nomas tiesību pretendents **līdz 2017.gada 27.septembra plkst.10:00** jāiesniedz pieteikums par piedalīšanos izsolē Valkas novada domē Beverīnas ielā 3, Valkā vai jāatsūta pa pastu uz adresi: Valkas novada dome, Beverīnas iela 3, Valka, Valkas novads, LV-4701, lai sūtījums tiktu saņemts līdz šajā punktā norādītajam termiņam. Pieteikumā norāda:
  - 13.1. fiziska persona – vārdu, uzvārdu, personas kodu, deklarētās dzīvesvietas adresi; juridiska persona – nosaukumu, reģistrācijas numuru un juridisko adresi;
  - 13.2. nomas tiesību pretendenta pārstāvja vārdu, uzvārdu un personas kodu;
  - 13.3. elektroniskā pasta adresi (ja ir);
  - 13.4. nomas objektu, nekustamajam īpašumam arī adresi, kadastra apzīmējumu un platību;
  - 13.5. nomas laikā plānotās darbības nomas objektā saskaņā
  - 13.6. piedāvāto nomas maksas apmēru.
14. Izsoles komisija ir tiesīga pārbaudīt dalībnieku dokumentos sniegtās ziņas un, ja tiek atklāts, ka izsoles dalībnieks ir sniedzis nepatiesas ziņas, to svītro no dalībnieku saraksta un nepieļauj dalību izsolē. Atkārtotas izsoles gadījumā, šīm personām nav atļauts piedalīties.
15. Ziņas par izsoles dalībniekiem nav izpaužamas līdz izsoles sākumam.
16. Nomas tiesību pretendents pieteikumu iesniedz slēgtā aploksnē. Uz aploksnē norāda, ka pieteikums tiek iesniegts rakstiskai izsolei, kā arī nomas objektu, nekustamajam īpašumam arī adresi, kadastra numuru un nomas tiesību pretendentu.

17. Iznomātājs reģistrē saņemtos pieteikumus to saņemšanas secībā, norāda saņemšanas datumu un laiku, kā arī nomas tiesību pretendentu. Pieteikumu glabā slēgtā aploksnē līdz izsoles sākumam.
18. Nomas tiesību pretendents drīkst piedalīties rakstiskā izsolē, ja pieteikums iesniegts publikācijā par nomas tiesību izsoli norādītajā termiņā.
19. Pieteikumu atvēršanu publikācijā par nomas tiesību izsoli norādītajā datumā, laikā un vietā rīko izsoles komisija.
20. Izsoles komisija publikācijā par nomas tiesību izsoli norādītajā pieteikumu atvēršanas datumā, laikā un vietā klātesošajiem paziņo, ka sākusies izsole un pieteikumu pieņemšana ir pabeigta.
21. Pieteikumu atvēršana ir atklāta, un tos atver iesniegšanas secībā.
22. Ja pieteikumā nav iekļauta šo noteikumu [13.punktā](#) minētā informācija vai nomas pieteikumā piedāvātais nomas maksas apmērs ir mazāks par publicēto nomas objekta nosacīto nomas maksas apmēru, izsoles komisija pieņem lēmumu par nomas tiesību pretendenta izslēgšanu no dalības rakstiskā izsolē un nomas pieteikumu neizskata.
23. Izsoles komisijas loceklis pēc pieteikumu atvēršanas nosauc nomas tiesību pretendentu, pieteikuma iesniegšanas datumu un laiku, kā arī nomas tiesību pretendenta piedāvāto nomas maksas apmēru un parakstās uz pieteikuma (parakstās arī pārējie komisijas locekļi). Nomas pieteikumu atvēršanu protokolē. Mutiskie piedāvājumi rakstiskā izsolē ir aizliegti.
24. Ja nepieciešams papildu laiks, lai izvērtētu pieteikumu atbilstību publicētajiem iznomāšanas nosacījumiem, pēc pieteikumu atvēršanas paziņo laiku un vietu, kad tiks paziņoti rakstiskas izsoles rezultāti. Ja papildu izvērtējums nav nepieciešams, pēc visu pieteikumu atvēršanas paziņo, ka rakstiskā izsole pabeigta, kā arī nosauc visaugstāko nomas maksu un nomas tiesību pretendentu, kas to nosolījis un ieguvis tiesības slēgt nomas līgumu. Rakstiskās izsoles rezultātu paziņošanu protokolē.
25. Ja pēc visu pieteikumu atvēršanas izrādās, ka vairāki nomas tiesību pretendenti piedāvājuši vienādu augstāko nomas maksu, izsoles komisija veic vienu no šādām darbībām:
  - 25.1. turpina izsoli, pieņemot rakstiskus piedāvājumus no nomas tiesību pretendentiem vai to pārstāvjiem, kuri piedāvājuši vienādu augstāko nomas maksu, ja tie piedalās pieteikumu atvēršanā, un organizē piedāvājumu tūlītēju atvēršanu;
  - 25.2. rakstiski lūdz nomas tiesību pretendentus, kuri piedāvājuši vienādu augstāko nomas maksu, izteikt rakstiski savu piedāvājumu par iespējami augstāko nomas maksu, nosakot piedāvājumu iesniegšanas un atvēršanas datumu, laiku, vietu un kārtību.
26. Ja neviens no nomas tiesību pretendentiem, kuri piedāvājuši vienādu augstāko nomas maksu, neiesniedz jaunu piedāvājumu par augstāku nomas maksu saskaņā ar šo noteikumu [25.punktu](#), iznomātājs pieteikumu iesniegšanas secībā rakstiski piedāvā minētajiem pretendentiem slēgt nomas līgumu atbilstoši to nosolītajai nomas maksai.
27. Iznomātājs apstiprina rakstiskās izsoles rezultātus un divu darbdienu laikā pēc izsoles rezultātu paziņošanas publicē vai nodrošina minētās informācijas publicēšanu pašvaldības mājaslapā internetā.
28. Ja publikācijā par nomas tiesību izsoli norādītajā pieteikumu iesniegšanas termiņā neviens nomas tiesību pretendents nav pieteicies, iznomātājs var pazemināt nosacīto nomas maksu un rīkot atkārtotu izsoli.

#### V Nomas līguma noslēgšana un tā nosacījumi

29. Par izsoles uzvarētāju kļūst nomas tiesību pretendents, kurš nosolījis visaugstāko nomas maksu.
30. Iznomātājs **nomas līgumu slēdz** ar to nomas tiesību pretendentu, kurš piedāvājis visaugstāko nomas maksu. Nomas tiesību pretendents **septiņu darbdienu laikā pēc rakstiskās izsoles rezultātu paziņošanas** paraksta nomas līgumu vai rakstiski paziņo par atteikumu slēgt nomas līgumu. Ja iepriekš minētajā termiņā nomas tiesību pretendents līgumu neparaksta un neiesniedz attiecīgu atteikumu, ir uzskatāms, ka nomas tiesību pretendents no nomas līguma slēgšanas ir atteicies.
31. Ja nomas tiesību pretendents, kurš piedāvājis augstāko nomas maksu, atsakās slēgt nomas līgumu, iznomātājam ir tiesības secīgi piedāvāt slēgt nomas līgumu tam pretendentam, kurš piedāvāja nākamo augstāko nomas maksu. Iznomātājs divu darbdienu laikā pēc minētā piedāvājuma nosūtīšanas publicē vai nodrošina minētās informācijas publicēšanu pašvaldības mājaslapā internetā.
32. Nomas tiesību pretendents, kurš piedāvājis nākamo augstāko nomas maksu, atbildi uz šo noteikumu [31.punktā](#) minēto piedāvājumu sniedz divu nedēļu laikā pēc tā saņemšanas dienas. Ja nomas tiesību pretendents piekrīt parakstīt nomas līgumu par paša nosolīto augstāko nomas maksu, septiņu darbdienu laikā pēc minētā paziņojuma nosūtīšanas viņš paraksta nomas līgumu. Iznomātājs ne vēlāk kā divu darbdienu laikā pēc nomas līguma parakstīšanas publicē vai nodrošina minētās informācijas publicēšanu pašvaldības mājaslapā internetā.
33. Gadījumā, ja arī nomas tiesību pretendents, kurš piedāvājis nākamo augstāko nomas maksu, neizmanto tiesības noslēgt nomas līgumu, izsole atzīstama par nenotikušu.
34. Nomas līgumu iznomātāja vārdā kā ēkas apsaimniekotājs ir tiesīga slēgt SIA "Valkas Namsaimnieks".
35. Nomas objekts tiek iznomāts uz **10 gadiem**.



36. Gadījumā, ja nomnieks plāno nomas objektā veikt kapitālos ieguldījumus, **pirms darbu veikšanas** visas darbības un plānotie izdevumi saskaņojami Valkas novada domē, izskatot to Saimniecisko lietu komitejā.
37. Veicot kapitālieguldījumus nomas objektā, nomniekam ir iespējams saņemt nomas maksas atlaidi līdz 50% no nomas maksas summas, atkarībā no veiktajiem kapitālieguldījumiem. Pēc darbu veikšanas kopējais ieguldījumu apmērs un nomas maksas atlaide ir apstiprināma ar Valkas novada domes sēdes lēmumu, ja iepriekš ticis izpildīts šo noteikumu 36.punkts.
38. Nomas maksas atlaide neattiecas uz komunālo pakalpojumu maksu.
39. Par komunālajiem pakalpojumiem, ēkas apsaimniekošanas pakalpojumiem un citiem pakalpojumiem nomnieks slēdz līgumus ar Valkas novada domi, SIA "Valkas Namsaimnieks" un citiem pakalpojumu sniedzējiem.
40. Nomniekam atsevišķi jāmaksā nekustamā īpašuma nodoklis atbilstoši maksājuma paziņojumam.

## VI Noslēguma jautājums

41. Sūdzības par izsoles rīkotāja darbībām iesniedzamas Valkas novada domē līdz izsoles rezultātu apstiprināšanas dienai.

### 20.§

#### Par lokālpilnvarojuma izstrādes uzsākšanu zemes vienībai "Alla-Rutkuļi 16", ar kadastra apzīmējumu 94010080381, publiskās apbūves teritorijas izveidošanai Valkā

(I.Siliņš)

2017.gada 27.jūlijā saņemts \*\*\* dzīvo \*\*\* ielā \*\*\* dz.\*\*\*, \*\*\* 50409, Igaunijas Republika, iesniegums ar vēlmi izveidot tirdzniecības-loģistikas centru nekustamajā īpašumā "Alla-Rutkuļi 16", ar kadastra apzīmējumu 94010080381.

Saskaņā ar Valkas novada domes 2016.gada 29.decembra saistošajiem noteikumiem Nr.21 "Valkas novada teritorijas plānojuma (no 2017.gada) grafiskā daļa, Teritorijas izmantošanas un apbūves noteikumi", zemes gabals ir izmantojams kā lauksaimniecības teritorija un meža teritorija. Lauksaimniecības teritorijā kā papildizmantotais veids ir norādīta arī publiskā apbūve, kas ļauj būvēt arī tirdzniecības objektus.

Taču, tā kā tirdzniecības objekts un tā aizņemtā teritorija būs liela un aizņems praktiski visu lauksaimniecības teritoriju, tad ir jāmaina funkcionālai zonējums no Lauksaimniecības teritorijas uz Publiskās apbūves teritoriju.

Saskaņā ar Teritorijas attīstības plānošanas likuma 24.panta otro daļu, ar lokālpilnvarojumu var detalizēt teritorijas plānojumu, kā arī grozīt teritorijas plānojumu, ciktāl tas nav pretrunā novada ilgtspējīgās attīstības stratēģijai. Saskaņā ar Valkas novada ilgtspējīgās attīstības stratēģijas Telpiskās attīstības perspektīvu, minētajā teritorijā perspektīvā ir pierobežas tūrisma attīstības zona. Līdz ar to tirdzniecības un pakalpojumu objekta izveide šajā vietā atbilst Valkas novada ilgtspējīgajai stratēģijai.

Saskaņā ar Latvijas Republikas Ministru kabineta 2014.gada 14.oktobra noteikumu Nr.628 „Noteikumi par pašvaldību teritorijas attīstības plānošanas dokumentiem” 75.punktu, pašvaldības dome pieņem lēmumu par lokālpilnvarojuma izstrādes uzsākšanu, apstiprina darba uzdevumu un izstrādes vadītāju.

Pamatojoties uz augstākminēto, ņemot vērā Saimniecisko lietu komitejas 2017.gada 21.augusta lēmumu (protokols Nr.6, 4.§) un vadoties no likuma 2014.gada 14.oktobra Ministru kabineta noteikumiem Nr.628 „Noteikumi par pašvaldību teritorijas attīstības plānošanas dokumentiem” 75.punkta un likuma „Par pašvaldībām” 15.panta 1.daļas 2.punkta un 10.punkta, atklāti vārdiski balsojot: **PAR** – 13 deputāti (V.A.Krauklis, A.Simulis, A.Krastiņš, A.Dainis, M.Stabulniece, A.Sula, D.Bašķe, A.Sjademe, V.Šaicāns, S.Pilskalne, E.Smane, K.Sula, V.Zariņš), **PRET** - nav, **ATTURAS** - nav, Valkas novada dome

N O L E M J :

1. Uzsākt lokālpilnvarojuma izstrādi zemes vienībai ar kadastra apzīmējumu 94010080381, ar platību 6,5 ha, Valkā, Valkas novadā.
2. Apstiprināt lokālpilnvarojuma darba uzdevumu (1.pielikums).
3. Par lokālpilnvarojuma izstrādes vadītāju apstiprināt Valkas novada domes teritorijas plānotāju Ingaru Siliņu.
4. Noslēgt ar lokālpilnvarojuma izstrādātāju līgumu par lokālpilnvarojuma izstrādi (2.pielikums).
5. Paziņojumu par lokālpilnvarojuma izstrādes uzsākšanu publicēt Teritorijas attīstības plānošanas informācijas sistēmā (TAPIS), pašvaldības tīmekļa vietnē [www.valka.lv](http://www.valka.lv), informatīvajā izdevumā "Valkas Novada Vēstis".
6. Par lēmuma izpildi atbildīga Attīstības un plānošanas nodaļas vadītāja.
7. Lēmuma izpildi kontrolē izpilddirektors.
8. Lēmums stājas spēkā ar tā pieņemšanas brīdi.

### **Darba uzdevums lokālpānojumā izstrādei**

Zemes vienībai ar kadastra apzīmējumu 94010080381, Valkā, Valkas novadā

1. **Lokālpānojumā teritorija:** Valka. Kopējā teritorija 6,46 ha (kad.apz.94010080381).
2. **Lokālpānojumā izstrādes mērķis**  
Mainīt Valkas novada teritorijas plānojumā noteikto funkcionālo zonējumu no Lauksaimniecības teritorijas, Meža teritorijas uz Publiskās apbūves teritoriju, kas būs par pamatu teritorijas attīstībai un būvprojektēšanai. Noteikt un precizēt transporta infrastruktūru un inženiertīklus.
3. **Lokālpānojumā izstrādes pamatojums**  
2017.gada 27.jūlijā saņemts \*\*\* iesniegums ar lūgumu atļaut izveidot loģistikas-tirdzniecības centru zemes vienībā ar kadastra apzīmējumu 94010080381.  
Lokālpānojumā teritorijā plānots noteikt Publiskās apbūves teritoriju, kas ļaus daudzpusīgāk un racionālāk izmantot minēto teritoriju pilsētā, ņemot vērā novietojumu, esošo apbūvi, publiskās infrastruktūras nodrošinājumu apkāmes kontekstā.  
Valkas novada ilgtermiņa attīstības stratēģijā 2013-2037.gadam Valka noteikta kā novada urbānā telpa, kā reģionālās nozīmes attīstības centrs, kurā ir resursu (tajā skaitā cilvēkresursu), sociālo un ekonomisko aktivitāšu koncentrācija un kas veicina apkārtējās teritorijas attīstību.  
Ar lokālpānojumā tiks detalizēti teritorijas izmantošanas veidi, to aprobežojumi, kā arī sniegti transporta infrastruktūras komplekss risinājums un noteikts citu komunikāciju izvietojums.
4. **Lokālpānojums izstrādājams saskaņā ar sekojošiem Latvijas Republikas normatīvajiem aktiem un plānošanas dokumentiem**
  - 4.1. Teritorijas attīstības plānošanas likums;
  - 4.2. 14.10.2014. Ministru kabineta noteikumi Nr.628 „Noteikumi par pašvaldību teritorijas attīstības plānošanas dokumentiem”;
  - 4.3. 30.04.2013. Ministru kabineta noteikumi Nr.240 “Vispārīgie teritorijas plānošanas, izmantošanas un apbūves noteikumi”;
  - 4.4. 23.03.2004. Ministru kabineta noteikumi Nr.157 “Kārtība, kādā veicams ietekmes uz vidi stratēģiskais novērtējums”;
  - 4.5. 08.07.2014 Ministru kabineta noteikumi Nr.392 “Teritorijas attīstības plānošanas informācijas sistēmas noteikumi”;
  - 4.6. Aizsargjoslu likums;
  - 4.7. Citi ar teritorijas plānošanu saistītie normatīvie akti;
  - 4.8. Valkas novada ilgtermiņa attīstības stratēģija 2013-2037.gadam;
  - 4.9. Valkas novada domes 2016.gada 29.decembra saistošie noteikumi Nr.21 “Valkas novada teritorijas plānojuma (no 2017.gada) grafiskā daļa, Teritorijas izmantošanas un apbūves noteikumi”.
5. **Lokālpānojumā izstrādes uzdevumi**
  - 5.1. Veikt spēkā esošā Valkas novada teritorijas plānojuma analīzi lokālpānojumā teritorijai;
  - 5.2. Pamatot teritorijas plānojuma detalizācijas nepieciešamību un risinājumus;
  - 5.3. Precizēt teritorijas plānojumā noteiktā funkcionālā zonējuma robežas atbilstoši būvprojektēšanā izmantojama mēroga noteiktībai un ievērojot zonējuma nosakošu objektu uzmērījumu (M1:500 vai 1:1000), paredzot funkcionālā zonējuma kartes izdruku M 1:2000;
  - 5.4. Funkcionālo zonu attēlojumam piemērot 30.04.2013. Ministru kabineta noteikumos Nr.240 “Vispārīgie teritorijas plānošanas, izmantošanas un apbūves noteikumi” noteiktos funkcionālo zonu apzīmējumus;
  - 5.5. Atbilstoši mēroga noteiktībai precizēt apgrūtinātās teritorijas un objektus, kuriem noteiktas aizsargjoslas;
  - 5.6. Nepieciešamības gadījumā apbūves noteikumos precizēt funkcionālo zonu galvenos izmantošanas veidus un atļautās papildizmantošanas veidus, apbūves parametrus;
  - 5.7. Lokālpānojumā sastāvā iekļaut perspektīvās transporta plūsmas analīzi un shēmu pieklūšanai lokālpānojumā teritorijai, kā arī norādīt teritorijas galvenās iebrauktuves un servitūtceļu trases;
  - 5.8. Noteikt lokālpānojumā teritorijai inženierkomunikāciju (ūdensapgāde, notekūdeņi, elektroapgāde u.c.) plānoto izvietojumu, izstrādāt inženierkomunikāciju pievadu shēmu;

- 5.9. Ja lokālpārplānojuma risinājumi skar ārpus lokālpārplānojuma teritorijas esošas zemes vienības, kuras nav publiskās ielas, ceļš vai pašvaldības īpašums, lokālpārplānojuma redakcijai pievienot rakstisku saskaņojumu ar šo zemes vienību īpašniekiem.
6. **Izstrādes prasības**
- 6.1. Lokālpārplānojums izstrādājams Teritorijas attīstības plānošanas informācijas sistēmā (TAPIS).  
6.2. Sagatavojams Paskaidrojuma raksts, Teritorijas izmantošanas un apbūves noteikumi, Grafiskā daļa;  
6.3. Grafisko daļu noformē, ievērojot normatīvajos aktos par dokumentu noformēšanu noteiktās prasības, norādot koordinātu sistēmu, koordinātu tīklu, kartes nosaukumu, kartes pamatnes mēroga noteiktību, izdrukas mērogu (ja tas atšķiras no kartes pamatnes mēroga), lietotos apzīmējumus ar skaidrojumiem, grafiskās daļas izstrādātāju;  
6.4. Grafisko daļu sagatavo vektordatu datņu formātā (dgn.);  
6.5. Lokālpārplānojuma grafisko daļu pašvaldības tīmekļa vietnē ievieto portatīvā dokumenta (PDF) formātā.
7. **Lokālpārplānojuma izstrādes izejas materiāli**
- 7.1. Valkas novada ilgtspējīgas attīstības stratēģija 2013-2037.gadam;  
7.2. Valkas novada teritorijas plānojums;  
7.3. Valkas pilsētas topogrāfiskā karte LKS 92 koordinātu sistēmā;  
7.4. Augstas detalizācijas topogrāfiskais plāns LKS 92 koordinātu sistēmā ar mēroga noteiktību 1:500 vai 1:1000;  
7.5. Zemes vienības robežplāns;  
7.6. Zemesgrāmata.
8. **Institūcijas no kurām pieprasa informāciju un/vai nosacījumus lokālpārplānojuma izstrādei un atzinumus par izstrādāto lokālpārplānojuma redakciju**
- 8.1. Valsts vides dienesta Valmieras reģionālā vides pārvalde;  
8.2. Valsts meža dienesta Ziemeļvidzemes virsmežniecība;  
8.3. AS "Sadales tīkls";  
8.4. SIA "Lattelecom";  
8.5. Ja nepieciešams, citas institūcijas.
9. **Sabiedrības līdzdalības nodrošināšana**
- 9.1. Informāciju par lokālpārplānojuma izstrādes uzsākšanu un tā darba uzdevumu, izstrādātās redakcijas nodošanu publiskajai apspriešanai ievietot Valkas novada domes mājaslapā internetā [www.valka.lv](http://www.valka.lv), publicēt informatīvajā izdevumā "Valkas Novada Vēstis", laikrakstā "Ziemeļlatvija" un Teritorijas attīstības plānošanas informācijas sistēmā;  
9.2. Lokālpārplānojuma pirmās redakcijas publisko apspriešanu noteikt četras nedēļas, materiālus ievietojot Valkas novada domes mājaslapā internetā [www.valka.lv](http://www.valka.lv), Teritorijas attīstības plānošanas informācijas sistēmā, izvietojot pašvaldības telpās Attīstības un plānošanas nodaļā Beverīnas ielā 3, Valkā, Valkas novadā;  
9.3. Publiskās apspriešanas laikā organizēt vismaz vienu publiskās apspriešanas pasākumu Beverīnas ielā 3, Valkā, Valkas novadā;  
9.4. Pēc publiskās apspriešanas beigām izstrādes vadītājs organizē sanāksmi, kurā tiek izskatīti publiskās apspriešanas laikā saņemtie priekšlikumi un institūciju atzinumi. Par sanāksmes laiku paziņojot ne vēlāk kā divas nedēļas pirms sanāksmes norises datuma, ievietojot informāciju Teritorijas attīstības plānošanas informācijas sistēmā un pašvaldības mājaslapā internetā;  
9.5. Lokālpārplānojumu apstiprina ar pašvaldības saistošajiem noteikumiem. Tie stājas spēkā nākamajā dienā pēc attiecīga paziņojuma publicēšanas laikrakstā "Latvijas Vēstnesis". Saistošie noteikumi nav īstenojami tikmēr, kamēr Vides aizsardzības un reģionālās attīstības ministrs nav noteicis dienu, kad var uzsākt attiecīgo saistošo noteikumu īstenošanu.

### Lokālpilnoījuma teritorijas shēma

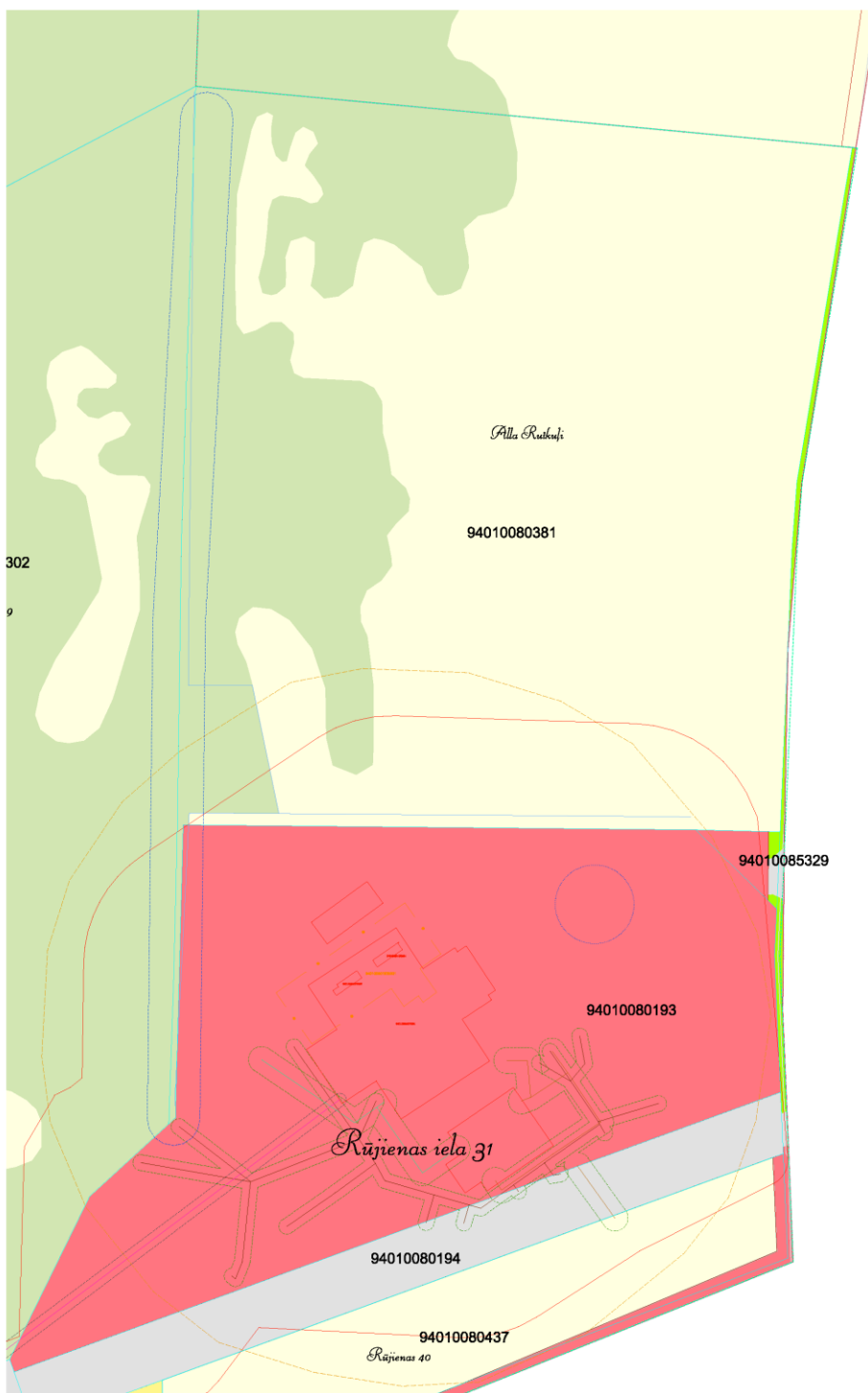

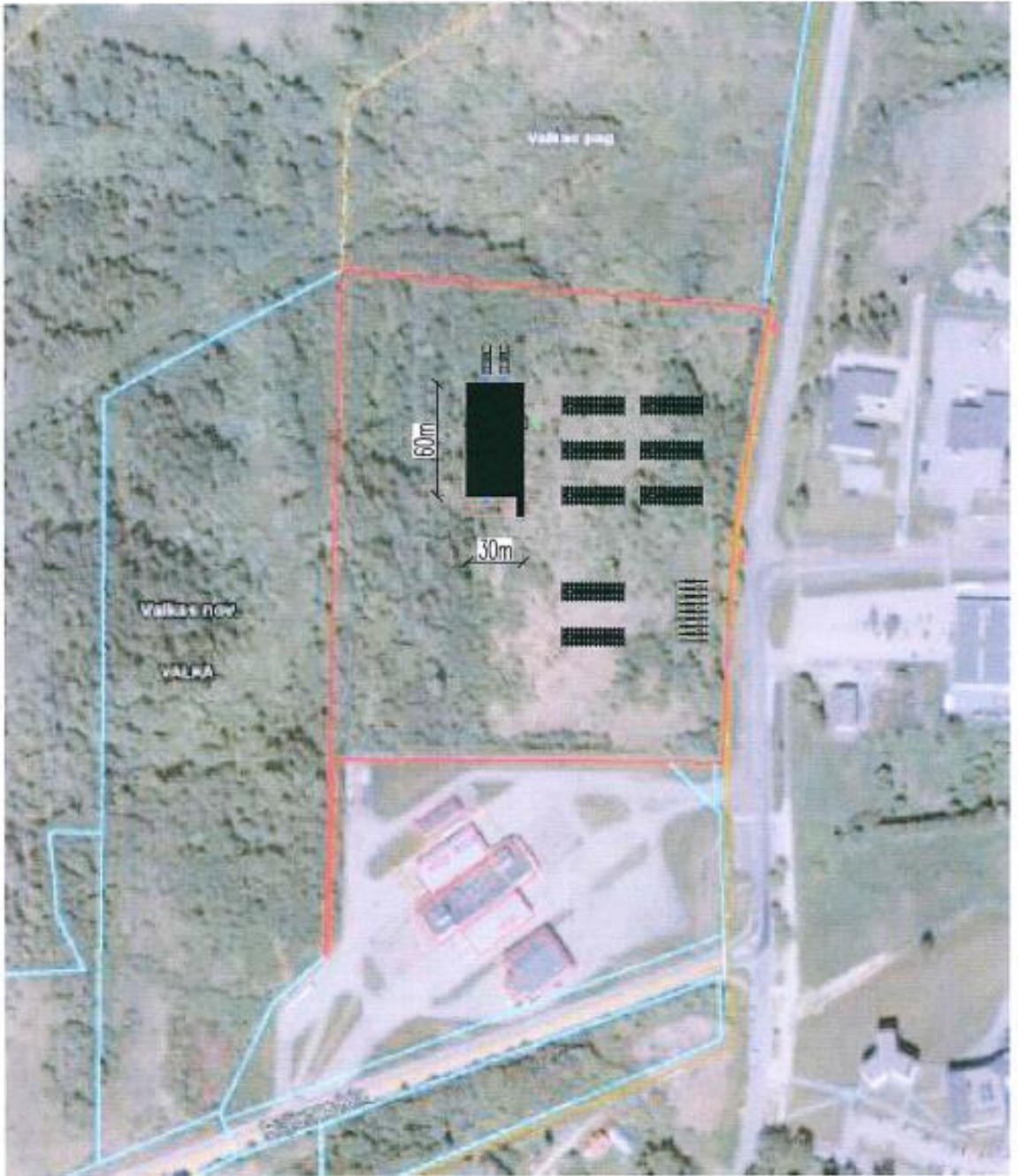



No	Luas
11	80,5
12	43
13	22
14	15
15	86,5
16	25
17	20,9
18	16
19	20,9
20	6,49
21	23
22	107,8
23	10,2
24	18,8
25	18,8
26	18,8
27	18,8
28	18,8
29	18,8
30	18,8
31	18,8
32	18,8
33	18,8
34	18,8
35	18,8
36	18,8
37	18,8
38	18,8
39	18,8
40	18,8
41	18,8
42	18,8
43	18,8
44	18,8
45	18,8
46	18,8
47	18,8
48	18,8
49	18,8
50	18,8
51	18,8
52	18,8
53	18,8
54	18,8
55	18,8
56	18,8
57	18,8
58	18,8
59	18,8
60	18,8
61	18,8
62	18,8
63	18,8
64	18,8
65	18,8
66	18,8
67	18,8
68	18,8
69	18,8
70	18,8
71	18,8
72	18,8
73	18,8
74	18,8
75	18,8
76	18,8
77	18,8
78	18,8
79	18,8
80	18,8
81	18,8
82	18,8
83	18,8
84	18,8
85	18,8
86	18,8
87	18,8
88	18,8
89	18,8
90	18,8
91	18,8
92	18,8
93	18,8
94	18,8
95	18,8
96	18,8
97	18,8
98	18,8
99	18,8
100	18,8

Alamat:	Daerah:	Kota:	Kategori:
0001	Putrahan		1/50
			
Disiapkan dan diteliti oleh (Nama)			
(Tanggal)			
(Lokasi)			
(Skala)			

**Līgums Nr. \_\_\_\_\_  
par lokālpilnojumā izstrādi un izstrādes finansēšanu**

Valkā, 2017.gada \_\_\_\_\_  
Valkas novada dome, reģ. Nr. 90009114839, kuru, saskaņā ar Valkas novada pašvaldības nolikumu, pārstāv domes priekšsēdētājs Vents Armands Krauklis, turpmāk saukts – Pasūtītājs, no vienas puses, un \*\*\*, dzimis \*\*, dzīvojošs \*\*, \*\*, Igaunijā, turpmāk saukts - Lokālpilnojumā izstrādes ierosinātājs, no otras puses, turpmāk tekstā saukts par “Pusēm” abas kopā vai par “Pusi” katrs atsevišķi, pamatojoties uz Teritorijas attīstības plānošanas likumu, Ministru kabineta 2014.gada 14.oktobra noteikumiem Nr.628 „Noteikumi par pašvaldību teritorijas attīstības plānošanas dokumentiem” (turpmāk – MK noteikumi Nr.628) un Valkas novada domes 2017.gada 31.augusta sēdes lēmumu „ Par lokālpilnojumā izstrādes uzsākšanu zemes vienībai “Alla-Rutkuļi 16”, ar kadastra apzīmējumu 94010080381, publiskās apbūves teritorijas izveidošanai Valkā” (prot.Nr. \_\_, \_\_.punkts) (turpmāk – Lēmums) noslēdz savā starpā šādu līgumu ar pielikumiem (turpmāk tekstā – Līgums):

**1. Līguma priekšmets**

- 1.1. Puses noslēdz Līgumu par Lokālpilnojumā izstrādi zemes vienībai ar kadastra apzīmējumu 9401 008 0381, Valka, Valkas novads (turpmāk – Lokālpilnojums), un Lokālpilnojumā izstrādes ierosinātājs kopā ar Lokālpilnojumā izstrādātāju apņemas izstrādāt un iesniegt Domē Lokālpilnojumā projektu saskaņā ar Lēmumu.
- 1.2. Lokālpilnojumā izstrādi 100 % (viens simts procentu) apmērā finansē Lokālpilnojumā izstrādes ierosinātājs, kas ar Lokālpilnojumā izstrādātāju slēdz atsevišķu vienošanos par Lokālpilnojumā izstrādes apmaksas kārtību.
- 1.3. Lokālpilnojumā izstrādes vadītājs ir Valkas novada domes Attīstības un plānošanas nodaļas teritorijas plānotājs Ingars Siliņš.

**2. Piekļuves tiesības sistēmai:** Lokālpilnojumā materiālus un nepieciešamos paziņojumus Teritorijas attīstības plānošanas informācijas sistēmā (TAPIS) ievieto, kā arī saņem nepieciešamo informāciju no tās, Valkas novada domes teritorijas plānotājs Ingars Siliņš.

**3. Lokālpilnojumā izstrādes termiņš:** No 2017.gada 31.augusta līdz 2018.gada 31.augustam.

**4. Pašvaldības izdevumu lokālpilnojumā izstrādes procedūras nodrošināšanai apmaksas kārtība**

- 4.1. Papildus līguma 1.2.apakšpunktā noteiktajam Lokālpilnojumā izstrādes ierosinātājs apņemas segt ar lokālpilnojumā izstrādes procedūras nodrošināšanu saistītos izdevumus, kas norādīti šī līguma 5.punktā.
- 4.2. Līguma 4.1. punktu izpildei, \*\*, kā Lokālpilnojumā izstrādes ierosinātājs pilnvaro Lokālpilnojumā izstrādes vadītāju Ingaru Siliņu veikt nepieciešamo sludinājumu publicēšanu laikrakstos “Ziemeļlatvija” un “Latvijas Vēstnesis”, rēķinu izrakstot uz Lokālpilnojumā izstrādes ierosinātāja vārdu.

**5. Lokālpilnojumā izstrādē veicamās darbības:**

- 5.1. Paziņojuma par lokālpilnojumā izstrādes uzsākšanu nosūtīšana darba uzdevumā minētajām institūcijām, ievietošana TAPIS, publicēšana laikrakstā “Ziemeļlatvija”, informatīvajā izdevumā “Valkas Novada Vēstis”, Valkas novada domes mājaslapā internetā [www.valka.lv](http://www.valka.lv) ;
- 5.2. Nosacījumu un informācijas pieprasīšana un saņemšana no darba uzdevumā minētajām institūcijām, kā arī no Vides pārraudzības valsts biroja;
- 5.3. Lokālpilnojumā redakcijas, Vides pārskata projekta (ja Vides pārraudzības valsts birojs pieņemis lēmums par stratēģiskā ietekmes uz vidi novērtējuma procedūras piemērošanu lokālpilnojumam) sagatavošana;
- 5.4. Ziņojuma par lokālpilnojumā izstrādi, lokālpilnojumā redakcijas, Vides pārskata projekta (ja pieņemts lēmums par stratēģiskā ietekmes uz vidi novērtējuma procedūras piemērošanu lokālpilnojumam) iesniegšana izskatīšanai Valkas novada domē;
- 5.5. Lokālpilnojumā redakcijas, Vides pārskata (ja pieņemts lēmums par stratēģiskā ietekmes uz vidi novērtējuma procedūras piemērošanu lokālpilnojumam) nodošana publiskajai apspriešanai, atzinumu saņemšanai no institūcijām. Lokālpilnojumā redakcijas, Vides pārskata (ja pieņemts lēmums par stratēģiskā ietekmes uz vidi novērtējuma procedūras piemērošanu lokālpilnojumam) ievietošana TAPIS, Valkas novada domes mājaslapā internetā [www.valka.lv](http://www.valka.lv) , paziņojumu par publisko apspriešanu publicēšana laikrakstā “Ziemeļlatvija”, informatīvajā izdevumā “Valkas Novada Vēstis”;
- 5.6. Publiskās apspriešanas laikā saņemto priekšlikumu un institūciju atzinumu izskatīšanas sanāksmes organizēšana. Paziņojumu par sanākumi publicēšana TAPIS, Valkas novada domes mājaslapā internetā [www.valka.lv](http://www.valka.lv) , laikrakstā “Ziemeļlatvija”;
- 5.7. Publiskās apspriešanas laikā saņemto priekšlikumu un institūciju atzinumu izskatīšanas sanāksmes protokola, lokālpilnojumā redakcijas iesniegšana izskatīšanai Valkas novada domei, lēmuma pieņemšanai par lokālpilnojumā apstiprināšanu un saistošo noteikumu izdošanu;
- 5.8. Paziņojuma par lokālpilnojumā apstiprināšanu un saistošo noteikumu izdošanu publicēšana TAPIS, oficiālajā izdevumā “Latvijas Vēstnesis” un pašvaldības mājas lapā internetā [www.valka.lv](http://www.valka.lv)

**6. Pušu saistības un atbildība**

- 6.1. Pusēm ir tiesības veikt nepieciešamās tikšanās, pārrunas, kā arī izpildīt citas saskaņotas darbības, kas saistītas ar Līguma izpildi.
- 6.2. Lokālpilnojumā izstrādes ierosinātājam ir pienākums:

- 6.2.1. organizēt Lokālpilnoņuma izstrādi atbilstoši 2014.gada 14.oktobra MK noteikumu Nr.628 "Noteikumi par pašvaldību teritorijas attīstības plānošanas dokumentiem" un Lēmuma 1.pielikuma prasībām, sniegt Lokālpilnoņuma izstrādātājam visu Līguma izpildei nepieciešamo informāciju;
- 6.2.2. organizēt stratēģiskā ietekmes uz vidi novērtējuma procedūru, ja ir saņemts Vides pārraudzības valsts biroja lēmums par stratēģiskā ietekmes uz vidi novērtējuma procedūras piemērošanu;
- 6.2.3. veikt maksājumus, kas saistīti ar nepieciešamo paziņojumu publicēšanu laikrakstos, rēķinos noteiktajā apmērā un kārtībā;
- 6.2.4. veikt maksājumus Lokālpilnoņuma izstrādātājam atbilstoši savstarpējās vienošanās noteiktajai kārtībai;
- 6.2.5. nodrošināt Valkas novada domi ar lokālpilnoņuma materiāliem, to iesniegšanai Valkas novada domes komitejās un sēdēs pēc Lokālpilnoņuma izstrādes vadītāja pieprasījuma;
- 6.2.6. sagatavot lokālpilnoņuma materiālus publiskās apspriešanas uzsākšanai;
- 6.2.7. nodrošināt Lokālpilnoņuma izstrādes ierosinātāju pārstāvja dalību Lokālpilnoņuma publiskās apspriešanas sanāksmē.

### **6.3. Valkas novada dome nodrošina:**

- 6.3.1. Lokālpilnoņuma izstrādes vadību un uzraudzību saskaņā ar spēkā esošo normatīvo aktu prasībām;
- 6.3.2. nepieciešamo lēmumu projektu sagatavošanu un iesniegšanu Valkas novada domes komitejās un sēdēs;
- 6.3.3. nepieciešamo paziņojumu publicēšanu Teritorijas attīstības plānošanas informācijas sistēmā, vietējā laikrakstā, pašvaldības tīmekļa vietnē un paziņojumu par Lokālpilnoņuma apstiprināšanu arī oficiālajā izdevumā „Latvijas Vēstnesis”;
- 6.3.4. Lokālpilnoņuma izstrādei nepieciešamo nosacījumu, informācijas un atzinumu pieprasīšanu no Darba uzdevumā minētajām institūcijām;

### **6.4. Lokālpilnoņuma izstrādātājam ir pienākums:**

- 6.4.1. veikt kvalitatīvu Lokālpilnoņuma izstrādi, atbilstoši MK noteikumu Nr.628 prasībām;
- 6.4.2. sadarboties ar Lokālpilnoņuma izstrādes ierosinātājiem, pieprasot un nododot Līguma izpildei nepieciešamo informāciju;
- 6.4.3. nodrošināt Lokālpilnoņuma izstrādātāja pārstāvja dalību Lokālpilnoņuma publiskās apspriešanas sanāksmē un MK noteikumu Nr.628 86.punktā minētajā sanāksmē;
- 6.4.4. apkopot institūciju nosacījumus un atzinumus, kā arī publiskās apspriešanas laikā saņemtos priekšlikumus un sniegt priekšlikumus par to vērtēšanu vai noraidīšanu.
- 6.4.5. iesniegt sagatavoto lokālpilnoņuma redakciju un Vides pārskata projektu (ja pieņemts lēmums par stratēģiskā ietekmes uz vidi novērtējuma procedūras piemērošanu lokālpilnoņumam) Valkas novada domei. Grafiskā daļa jāiesniedz izdrukas formā, elektroniskā vektordatu datņu formātā (DGN) un portatīvā dokumenta (PDF) formātā. Paskaidrojuma raksts, Teritorijas izmantošanas un apbūves noteikumi, Vides pārskats iesniedzami izdrukātā veidā un elektroniskā formātā (Word dokuments);
- 6.4.6. Veikt nepieciešamos labojumus un papildinājumus lokālpilnoņuma redakcijā un vides pārskata projektā, saskaņā ar saņemtajiem atzinumiem un priekšlikumiem, par kuriem atzinumu un priekšlikumu izskatīšanas sanāksmes protokolā ietverta atzīme par vērtēšanu.
- 6.5. Valkas novada dome nodod Lokālpilnoņuma izstrādes ierosinātājam šādus dokumentus vai to kopijas:
  - 6.5.1. saņemtos nosacījumus, informāciju un atzinumus;
  - 6.5.2. sanāksmes protokolus.
- 6.6. Lokālpilnoņuma izstrādes ierosinātājs sagatavoto lokālpilnoņuma projektu, apkopojumu par saņemtajiem institūciju nosacījumiem un to ņemšanu vērtē vai noraidīšanu iesniedz Lokālpilnoņuma izstrādes vadītājam 6 (sešu) mēnešu laikā pēc Līguma noslēgšanas.
- 6.7. Pēc Lokālpilnoņuma projekta izskatīšanas Lokālpilnoņuma izstrādes vadītājs iesniedz to izskatīšanai Valkas novada domē, pievienojot ziņojumu par tā izstrādi. Valkas novada dome attiecīgajā sēdē izskata Lokālpilnoņuma projektu un pieņem lēmumu par lokālpilnoņuma redakcijas nodošanu publiskajai apspriešanai un institūciju atzinumu saņemšanai.
- 6.8. Lokālpilnoņuma izstrādātājs piedalās, pēc publiskās apspriešanas beigām, izstrādes vadītāja organizētajā sanāksmē, kurā tiek izskatīti publiskās apspriešanas laikā saņemtie priekšlikumi un institūciju atzinumi. Lokālpilnoņuma izstrādātājs sagatavo sanāksmes protokolā ietveramo ziņojumu par priekšlikuma ņemšanu vērtē vai noraidīšanu. Ja priekšlikums tiek noraidīts, norāda pamatojumu, kā arī atspoguļo izstrādātāja viedokli.
- 6.9. Lokālpilnoņuma izstrādes ierosinātājs 3 (trīs) mēnešu laikā pēc publiskās apspriešanas sanāksmes izstrādāto Lokālpilnoņuma redakciju kopā ar pārskatu par Lokālpilnoņuma izstrādi iesniedz Lokālpilnoņuma izstrādes vadītājam.
- 6.10. Lokālpilnoņuma izstrādes vadītājs iesniedz izskatīšanai Valkas novada domē MK noteikumu Nr.628 87.punktā noteiktos dokumentus, un Dome, 4 (četrus) nedēļu laikā pēc minēto dokumentu saņemšanas, pieņem vienu no lēmumiem, saskaņā ar MK noteikumu Nr.628 88.punktu.
- 6.11. Ja Lokālpilnoņuma izstrādes vadītājs konstatē nepilnības saņemtajā Lokālpilnoņuma redakcijā, tā netiek virzīta izskatīšanai Valkas novada domē, bet atgriezta Lokālpilnoņuma izstrādātājam trūkumu novēršanai, rakstveidā informējot par nepieciešamajiem labojumiem.
- 6.12. Neviena no Pusēm nevar tikt vainota par tās Līguma saistību nepildīšanu, ja to izpildi kavē nepārvarama vara. Puses veic nepieciešamos pasākumus, lai iespējami samazinātu radītos kaitējumus, kas varētu izrietēt no nepārvaramas varas, un 5 (piecus) darbdienu laikā paziņo pārējām Pusēm par šādu apstākļu rašanos vai izbeigšanos.
- 6.13. Pušu pārstāvji darba jautājumu operatīvai risināšanai:
  - 6.13.1. izstrādes vadītājs Valkas novada domes Attīstības un plānošanas nodaļas teritorijas plānotājs Ingars Siliņš, telefons 26526090, e-pasts: ingars.silins@valka.lv
  - 6.13.2. Lokālpilnoņuma izstrādes ierosinātājs – \*\*\*; tālrunis \*\*\*;
  - 6.13.3. Lokālpilnoņuma izstrādātājs – \_\_\_\_\_.



## 7. Citi noteikumi

- 4.1. Līgums stājas spēkā ar tā parakstīšanas dienu un ir spēkā līdz Pušu pilnīgai saistību izpildei.
- 4.2. Līguma parakstītāji garantē, ka tiem ir visas tiesības (pilnvaras) savu pārstāvam vārdā slēgt Līgumu, ar to iegūstot savu pārstāvam vārdā Līgumā minētās tiesības un pienākumus.
- 4.3. Jebkuras izmaiņas Līgumā vai kas saistītas ar Līgumā paredzēto saistību izpildi, veicamas Pusēm noslēdzot rakstisku vienošanos pie Līguma, kas kļūst par Līguma saistošu un neatņemamu sastāvdaļu.
- 4.4. Strīdi starp Pusēm par Līgumu ir risināmi Administratīvā procesa likumā noteiktajā kārtībā. Visas pārējās Pušu savstarpējās tiesiskās attiecības, kas nav atrunātas Līgumā, regulējamās saskaņā ar Latvijas Republikā spēkā esošajiem normatīvajiem aktiem.
- 4.5. Līgums sagatavots un parakstīts 4 (četros) eksemplāros uz 4 (četrām) lapām ar vienādu juridisku spēku, katrai Pusei pa vienam eksemplāram.

## 5. Pušu rekvizīti

### **Pasūtītājs**

#### **Valkas novada dome**

AS "SEB banka"

Norēķinu konts: LV16UNLA0050014383134

Priekšsēdētājs

Vents Armands Krauklis

### **Lokālplānojuma ierosinātājs**

\*\*\*

\*\*\*

## 21.§

### **Par lokālplānojuma izstrādes uzsākšanu zemes vienībai "Viesturi", ar kadastra apzīmējumu 94880050069, rūpnieciskās apbūves teritorijas izveidošanai Valkas pagastā**

#### (I.Siliņš)

*A.Sjademe lēmuma projekta apspriešanā un balsošanā par to nepiedalās.*

2017.gada 27.jūlijā saņemts Aivara Sjademes iesniegums ar lūgumu atļaut transformēt meža zemi uz zemi derīgo izrakteņu ieguvei zemes vienībai "Viesturi", ar kadastra apzīmējumu 94880050069.

Saskaņā ar Valkas novada domes 2016.gada 29.decembra saistošajiem noteikumiem Nr.21 "Valkas novada teritorijas plānojuma (no 2017.gada) grafiskā daļa, Teritorijas izmantošanas un apbūves noteikumi", zemes gabals ir izmantojams kā lauksaimniecības teritorija un meža teritorija. Lauksaimniecības un meža teritorijās kā papildizmantošanas veids ir norādīta arī derīgo izrakteņu ieguve, bet, ja ieguves karjera platība pārsniedz 2 ha, tad ir jāizstrādā lokālplānojums, paredzot funkcionālā zonējuma maiņu.

Tā kā smilts ieguve ir plānota 5 ha platībā, tad ir jāmaina funkcionālai zonējums no Meža teritorijas un Lauksaimniecības teritorijas uz Rūpnieciskās apbūves teritoriju, saskaņā ar Valkas novada teritorijas plānojuma Teritorijas izmantošanas un apbūves noteikumu 866.12. un 897.6.punktiem.

Saskaņā ar Teritorijas attīstības plānošanas likuma 24.panta otro daļu, ar lokālplānojumu var detalizēt un grozīt teritorijas plānojumu.

Saskaņā ar Latvijas Republikas Ministru kabineta 2014.gada 14.oktobra noteikumu Nr.628 „Noteikumi par pašvaldību teritorijas attīstības plānošanas dokumentiem” 75.punktu, pašvaldības dome pieņem lēmumu par lokālplānojuma izstrādes uzsākšanu, apstiprina darba uzdevumu un izstrādes vadītāju.

Pamatojoties uz augstākminēto, ņemot vērā Saimniecisko lietu komitejas 2017.gada 21.augusta lēmumu (protokols Nr.6, 5.§) un vadoties no 2014.gada 14.oktobra Ministru kabineta noteikumiem Nr.628 „Noteikumi par pašvaldību teritorijas attīstības plānošanas dokumentiem” 75.punkta un likuma „Par pašvaldībām” 15.panta 1.daļas 2.punkta un 10.punkta, atklāti vārdiski balsojot: **PAR** – 12 deputāti (V.A.Krauklis, A.Simulis, A.Krastiņš, A.Dainis, M.Stabulniece, A.Sula, D.Bašķe, V.Šaicāns, S.Pilskalne, E.Smane, K.Sula, V.Zariņš), **PRET** - nav, **ATTURAS** - nav, Valkas novada dome

#### **N O L E M J :**

1. Uzsākt lokālplānojuma izstrādi zemes vienībai "Viesturi" ar kadastra apzīmējumu 94880050069, Valkas pagastā, Valkas novadā.
2. Apstiprināt lokālplānojuma darba uzdevumu (1.pielikums).
3. Par lokālplānojuma izstrādes vadītāju apstiprināt Valkas novada domes teritorijas plānotāju Ingaru Siliņu.
4. Noslēgt ar lokālplānojuma ierosinātāju līgumu par lokālplānojuma izstrādi (2.pielikums).
5. Paziņojumu par lokālplānojuma izstrādes uzsākšanu publicēt Teritorijas attīstības plānošanas informācijas sistēmā (TAPIS), pašvaldības tīmekļa vietnē [www.valka.lv](http://www.valka.lv), informatīvajā izdevumā "Valkas Novada Vēstis".
6. Par lēmuma izpildi atbildīga Attīstības un plānošanas nodaļas vadītāja.
7. Lēmuma izpildi kontrolē izpilddirektors.
8. Lēmums stājas spēkā ar tā pieņemšanas brīdi.

### **Darba uzdevums lokālpānoja izstrādei**

Zemes vienībai ar kadastra apzīmējumu 94880050069, Valkā, Valkas novadā

1. **Lokālpānoja teritorija:** Valkas pagasts. Kopējā teritorija 5 ha (kad.apz.94880050069).
2. **Lokālpānoja izstrādes mērķis**  
Mainīt Valkas novada teritorijas plānojumā noteikto funkcionālo zonējumu no Lauksaimniecības teritorijas, Meža teritorijas uz Rūpnieciskās apbūves teritoriju.
3. **Lokālpānoja izstrādes pamatojums**  
2017.gada 27.jūlijā saņemts Aivara Sjademes iesniegums ar lūgumu atļaut transformēt meža teritoriju 5 ha platībā uz derīgo izrakteņu ieguves teritoriju zemes vienībā "Viesturi", ar kadastra apzīmējumu 94880050069.  
Lokālpānoja teritorijā plānots noteikt Rūpnieciskās apbūves teritoriju, saskaņā ar Valkas novada teritorijas plānoja Teritorijas izmantošanas un apbūves noteikumu. 866.12. un 897.6.punktiem.  
Ar lokālpānoja tiks detalizēti teritorijas izmantošanas veidi, to aprobežojumi, kā arī sniegti transporta infrastruktūras komplekss risinājums.
4. **Lokālpānoja izstrādājams saskaņā ar sekojošiem Latvijas Republikas normatīvajiem aktiem un plānošanas dokumentiem**
  - 4.1. Teritorijas attīstības plānošanas likums;
  - 4.2. 14.10.2014. Ministru kabineta noteikumi Nr.628 „Noteikumi par pašvaldību teritorijas attīstības plānošanas dokumentiem”;
  - 4.3. 30.04.2013. Ministru kabineta noteikumi Nr.240 “Vispārīgie teritorijas plānošanas, izmantošanas un apbūves noteikumi”;
  - 4.4. 23.03.2004. Ministru kabineta noteikumi Nr.157 “Kārtība, kādā veicams ietekmes uz vidi stratēģiskais novērtējums”;
  - 4.5. 08.07.2014 Ministru kabineta noteikumi Nr.392 “Teritorijas attīstības plānošanas informācijas sistēmas noteikumi”;
  - 4.6. Aizsargjoslu likums;
  - 4.7. Citi ar teritorijas plānošanu saistītie normatīvie akti;
  - 4.8. Valkas novada ilgtspējīgās attīstības stratēģija 2013-2037.gadam;
  - 4.9. Valkas novada domes 2016.gada 29.decembra saistošie noteikumi Nr.21 “Valkas novada teritorijas plānoja (no 2017.gada) grafiskā daļa, Teritorijas izmantošanas un apbūves noteikumi”.
5. **Lokālpānoja izstrādes uzdevumi**
  - 5.1. Veikt spēkā esošā Valkas novada teritorijas plānoja analīzi lokālpānoja teritorijai;
  - 5.2. Pamatot teritorijas plānoja detalizācijas nepieciešamību un risinājumus;
  - 5.3. Precizēt teritorijas plānojumā noteiktā funkcionālā zonējuma robežas atbilstoši projektēšanā izmantojama mēroga noteiktībai un ievērojot zonējumu nosakošu objektu uzmērījumu (M1:500 vai 1:1000), paredzot funkcionālā zonējuma kartes izdruku M 1:2000;
  - 5.4. Funkcionālo zonu attēlojumam piemērot 30.04.2013. Ministru kabineta noteikumos Nr.240 “Vispārīgie teritorijas plānošanas, izmantošanas un apbūves noteikumi” noteiktos funkcionālo zonu apzīmējumus;
  - 5.5. Atbilstoši mēroga noteiktībai precizēt aprūtinātās teritorijas un objektus, kuriem noteiktas aizsargjoslas;
  - 5.6. Nepieciešamības gadījumā apbūves noteikumos precizēt funkcionālo zonu galvenos izmantošanas veidus un atļautās papildizmantošanas veidus;
  - 5.7. Lokālpānoja sastāvā iekļaut perspektīvās transporta plūsmas analīzi un shēmu pieklūšanai lokālpānoja teritorijai, kā arī norādīt teritorijas galvenās iebrauktuves;
  - 5.8. Ja lokālpānoja risinājumi skar ārpus lokālpānoja teritorijas esošas zemes vienības, kuras nav publiskās ielas, ceļš vai pašvaldības īpašums, lokālpānoja redakcijai pievienot rakstisku saskaņojumu ar šo zemes vienību īpašniekiem.
6. **Izstrādes prasības**
  - 6.1. Lokālpānoja izstrādājams Teritorijas attīstības plānošanas informācijas sistēmā (TAPIS).
  - 6.2. Sagatavojams Paskaidrojuma raksts, Teritorijas izmantošanas un apbūves noteikumi, Grafiskā daļa;
  - 6.3. Grafisko daļu noformē, ievērojot normatīvajos aktos par dokumentu noformēšanu noteiktās prasības, norādot koordinātu sistēmu, koordinātu tīklu, kartes nosaukumu, kartes pamatnes mēroga noteiktību, izdrukas mērogu (ja tas atšķiras no kartes pamatnes mēroga), lietotos apzīmējumus ar skaidrojumiem, grafiskās daļas izstrādātāju;
  - 6.4. Grafisko daļu sagatavo vektordatu datņu formātā (dgn.);
  - 6.5. Lokālpānoja grafisko daļu pašvaldības tīmekļa vietnē ievieto portatīvā dokumenta (PDF) formātā.
7. **Lokālpānoja izstrādes izejas materiāli**
  - 7.1. Valkas novada ilgtspējīgās attīstības stratēģija 2013-2037.gadam;
  - 7.2. Valkas novada teritorijas plānoja;
  - 7.3. Valkas novada topogrāfiskā karte LKS 92 koordinātu sistēmā;
  - 7.4. Zemes vienības robežplāns;

7.5. Zemesgrāmata.

8. **Institūcijas no kurām pieprasa informāciju un/vai nosacījumus lokālplānojuma izstrādei un atzinumus par izstrādāto lokālplānojuma redakciju**
  - 8.1. Valsts vides dienesta Valmieras reģionālā vides pārvalde;
  - 8.2. Dabas aizsardzības pārvalde;
  - 8.3. Valsts meža dienesta Ziemeļvidzemes virsmežniecība;
  - 8.4. Ja nepieciešams, citas institūcijas.
9. **Sabiedrības līdzdalības nodrošināšana**
  - 9.1. Informāciju par lokālplānojuma izstrādes uzsākšanu un tā darba uzdevumu, izstrādātās redakcijas nodošanu publiskajai apspriešanai ievietot Valkas novada domes mājaslapā internetā [www.valka.lv](http://www.valka.lv), publicēt informatīvajā izdevumā "Valkas Novada Vēstis", laikrakstā "Ziemeļlatvija" un Teritorijas attīstības plānošanas informācijas sistēmā;
  - 9.2. Lokālplānojuma pirmās redakcijas publisko apspriešanu noteikt četras nedēļas, materiālus ievietojot Valkas novada domes mājaslapā internetā [www.valka.lv](http://www.valka.lv), Teritorijas attīstības plānošanas informācijas sistēmā, izvietojot pašvaldības telpās Attīstības un plānošanas nodaļā Beverīnas ielā 3, Valkā, Valkas novadā;
  - 9.3. Publiskās apspriešanas laikā organizēt vismaz vienu publiskās apspriešanas pasākumu Beverīnas ielā 3, Valkā, Valkas novadā;
  - 9.4. Pēc publiskās apspriešanas beigām izstrādes vadītājs organizē sanāksmi, kurā tiek izskatīti publiskās apspriešanas laikā saņemtie priekšlikumi un institūciju atzinumi. Par sanāksmes laiku paziņojot ne vēlāk kā divas nedēļas pirms sanāksmes norises datuma, ievietojot informāciju Teritorijas attīstības plānošanas informācijas sistēmā un pašvaldības mājaslapā internetā;
  - 9.5. Lokālplānojumu apstiprina ar pašvaldības saistošajiem noteikumiem. Tie stājas spēkā nākamajā dienā pēc attiecīga paziņojuma publicēšanas laikrakstā "Latvijas Vēstnesis". Saistošie noteikumi nav īstenojami tikmēr, kamēr Vides aizsardzības un reģionālās attīstības ministrs nav noteicis dienu, kad var uzsākt attiecīgo saistošo noteikumu īstenošanu.

Pielikums Darba uzdevumam

### Lokālplānojuma teritorijas shēma

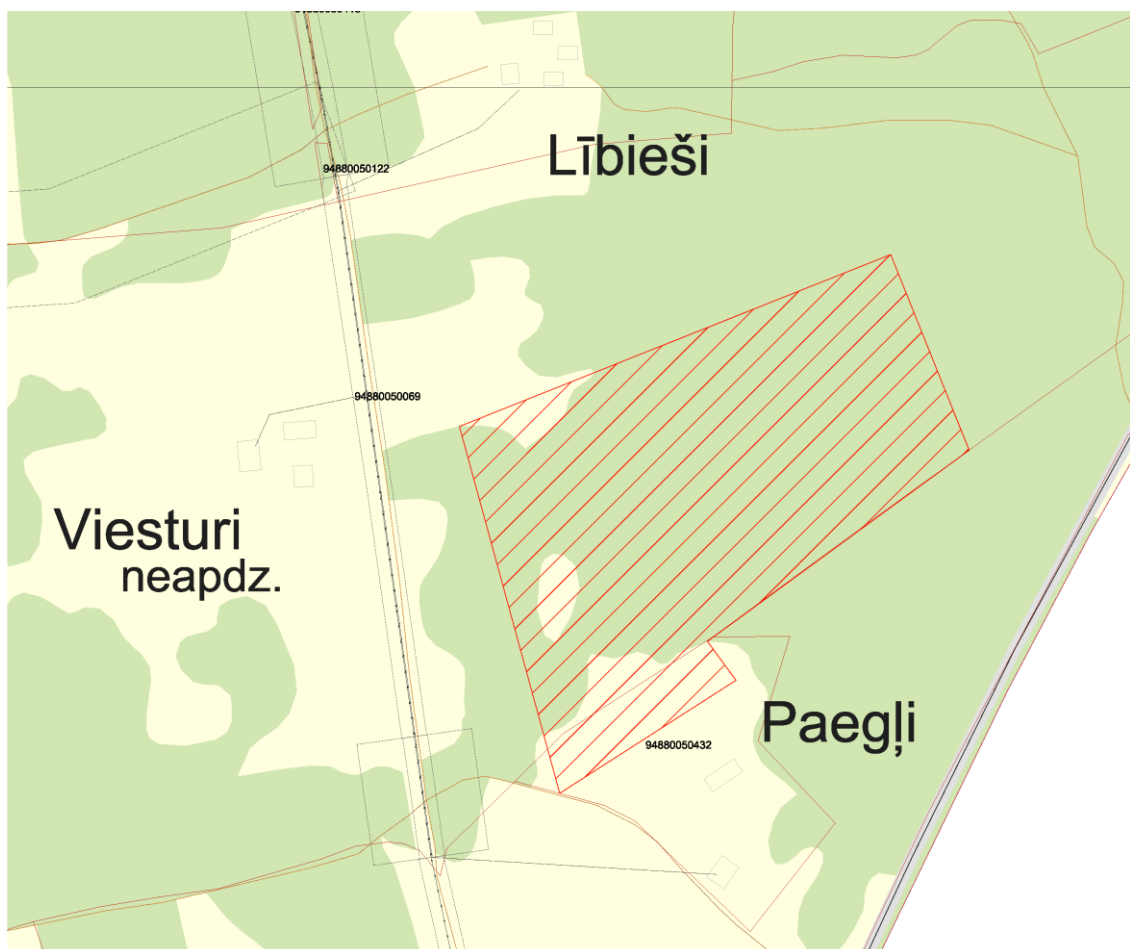

**Līgums Nr. \_\_\_\_\_  
par lokālplānojuma izstrādi un izstrādes finansēšanu**

Valkā,

2017.gada \_\_\_\_\_

Valkas novada dome, reģ. Nr. 90009114839, kuru, saskaņā ar Valkas novada pašvaldības nolikumu, pārstāv domes priekšsēdētājs Vents Armands Krauklis, turpmāk saukts – Pasūtītājs, no vienas puses, un Aivars Sjademe, personas kods \*\*\*-\*\*\*, turpmāk saukts - Lokālplānojuma izstrādes ierosinātājs, no otras puses, turpmāk tekstā sauktas par “Pusēm” abas kopā vai par “Pusi” katrs atsevišķi,

pamatojoties uz Teritorijas attīstības plānošanas likumu, Ministru kabineta 2014.gada 14.oktobra noteikumiem Nr.628 „Noteikumi par pašvaldību teritorijas attīstības plānošanas dokumentiem” (turpmāk – MK noteikumi Nr.628) un Valkas novada domes 2017.gada 31.augusta sēdes lēmumu „**Par lokālplānojuma izstrādes uzsākšanu zemes vienībai “Viesturi”, ar kadastra apzīmējumu 94880050069, rūpnieciskās apbūves teritorijas izveidošanai Valkas pagastā**” (prot.Nr. \_\_, \_\_.punkts) (turpmāk – **Lēmums**) noslēdz savā starpā šādu līgumu ar pielikumiem (turpmāk tekstā – Līgums):

**8. Līguma priekšmets**

- 1.4. Puses noslēdz Līgumu par Lokālplānojuma izstrādi zemes vienībai ar kadastra apzīmējumu 9488 005 0069, Valkas pagasts, Valkas novads (turpmāk – Lokālplānojums), un Lokālplānojuma izstrādes ierosinātājs kopā ar Lokālplānojuma izstrādātāju apņemas izstrādāt un iesniegt Domē Lokālplānojuma projektu saskaņā ar Lēmumu.
- 1.5. Lokālplānojuma izstrādi 100 % (viens simts procentu) apmērā finansē Lokālplānojuma izstrādes ierosinātājs, kas ar Lokālplānojuma izstrādātāju slēdz atsevišķu vienošanos par Lokālplānojuma izstrādes apmaksas kārtību.
- 1.6. Lokālplānojuma izstrādes vadītājs ir Valkas novada domes Attīstības un plānošanas nodaļas teritorijas plānotājs Ingars Siliņš.

**9. Piekļuves tiesības sistēmai:** Lokālplānojuma materiālus un nepieciešamos paziņojumus Teritorijas attīstības plānošanas informācijas sistēmā (TAPIS) ievieto, kā arī saņem nepieciešamo informāciju no tās, Valkas novada domes teritorijas plānotājs Ingars Siliņš.

**10. Lokālplānojuma izstrādes termiņš:** No 2017.gada 31.augusta līdz 2018.gada 31.augustam.

**11. Pašvaldības izdevumu lokālplānojuma izstrādes procedūras nodrošināšanai apmaksas kārtība**

- 11.1. Papildus līguma 1.2.apakšpunktā noteiktajam Lokālplānojuma izstrādes ierosinātājs apņemas segt ar lokālplānojuma izstrādes procedūras nodrošināšanu saistītos izdevumus, kas norādīti šī līguma 5.punktā.
- 11.2. Līguma 4.1. punktu izpildei, Aivars Sjademe, kā Lokālplānojuma izstrādes ierosinātājs pilnvaro Lokālplānojuma izstrādes vadītāju Ingaru Siliņu veikt nepieciešamo sludinājumu publicēšanu laikrakstos "Ziemeļlatvija" un "Latvijas Vēstnesis", rēķinu izrakstot uz Lokālplānojuma izstrādes ierosinātāja vārdu.

**12. Lokālplānojuma izstrādē veicamās darbības:**

- 12.1. Paziņojuma par lokālplānojuma izstrādes uzsākšanu nosūtīšana darba uzdevumā minētajām institūcijām, ievietošana TAPIS, publicēšana laikrakstā "Ziemeļlatvija", informatīvajā izdevumā "Valkas Novada Vēstis", Valkas novada domes mājaslapā internetā [www.valka.lv](http://www.valka.lv) ;
- 12.2. Nosacījumu un informācijas pieprasīšana un saņemšana no darba uzdevumā minētajām institūcijām, kā arī no Vides pārraudzības valsts biroja;
- 12.3. Lokālplānojuma redakcijas, Vides pārskata projekta (ja Vides pārraudzības valsts birojs pieņēmis lēmums par stratēģiskā ietekmes uz vidi novērtējuma procedūras piemērošanu lokālplānojumam) sagatavošana;
- 12.4. Ziņojuma par lokālplānojuma izstrādi, lokālplānojuma redakcijas, Vides pārskata projekta (ja pieņemts lēmums par stratēģiskā ietekmes uz vidi novērtējuma procedūras piemērošanu lokālplānojumam) iesniegšana izskatīšanai Valkas novada domē;
- 12.5. Lokālplānojuma redakcijas, Vides pārskata (ja pieņemts lēmums par stratēģiskā ietekmes uz vidi novērtējuma procedūras piemērošanu lokālplānojumam) nodošana publiskajai apspriešanai, atzinumu saņemšanai no institūcijām. Lokālplānojuma redakcijas, Vides pārskata (ja pieņemts lēmums par stratēģiskā ietekmes uz vidi novērtējuma procedūras piemērošanu lokālplānojumam) ievietošana TAPIS, Valkas novada domes mājaslapā internetā [www.valka.lv](http://www.valka.lv) , paziņojumu par publisko apspriešanu publicēšana laikrakstā "Ziemeļlatvija", informatīvajā izdevumā "Valkas Novada Vēstis";
- 12.6. Publiskās apspriešanas laikā saņemto priekšlikumu un institūciju atzinumu izskatīšanas sanāksmes organizēšana. Paziņojumu par sanākumi publicēšana TAPIS, Valkas novada domes mājaslapā internetā [www.valka.lv](http://www.valka.lv) , laikrakstā "Ziemeļlatvija";
- 12.7. Publiskās apspriešanas laikā saņemto priekšlikumu un institūciju atzinumu izskatīšanas sanāksmes protokola, lokālplānojuma redakcijas iesniegšana izskatīšanai Valkas novada domei, lēmuma pieņemšanai par lokālplānojuma apstiprināšanu un saistošo noteikumu izdošanu;
- 12.8. Paziņojuma par lokālplānojuma apstiprināšanu un saistošo noteikumu izdošanu publicēšana TAPIS, oficiālajā izdevumā "Latvijas Vēstnesis" un pašvaldības mājas lapā internetā [www.valka.lv](http://www.valka.lv)

**13. Pušu saistības un atbildība**

- 13.1. Pusēm ir tiesības veikt nepieciešamās tikšanās, pārrunas, kā arī izpildīt citas saskaņotas darbības, kas saistītas ar Līguma izpildi.
- 13.2. **Lokālplānojuma izstrādes ierosinātājam ir pienākums:**

- 13.2.1. organizēt Lokālpilnoņuma izstrādi atbilstoši 2014.gada 14.oktobra MK noteikumu Nr.628 "Noteikumi par pašvaldību teritorijas attīstības plānošanas dokumentiem" un Lēmuma 1.pielikuma prasībām, sniegt Lokālpilnoņuma izstrādātājam visu Līguma izpildei nepieciešamo informāciju;
- 13.2.2. organizēt stratēģiskā ietekmes uz vidi novērtējuma procedūru, ja ir saņemts Vides pārraudzības valsts biroja lēmums par stratēģiskā ietekmes uz vidi novērtējuma procedūras piemērošanu;
- 13.2.3. veikt maksājumus, kas saistīti ar nepieciešamo paziņojumu publicēšanu laikrakstos, rēķinos noteiktajā apmērā un kārtībā;
- 13.2.4. veikt maksājumus Lokālpilnoņuma izstrādātājam atbilstoši savstarpējās vienošanās noteiktajai kārtībai;
- 13.2.5. nodrošināt Valkas novada domi ar lokālpilnoņuma materiāliem, to iesniegšanai Valkas novada domes komitejās un sēdēs pēc Lokālpilnoņuma izstrādes vadītāja pieprasījuma;
- 13.2.6. sagatavot lokālpilnoņuma materiālus publiskās apspriešanas uzsākšanai;
- 13.2.7. nodrošināt Lokālpilnoņuma izstrādes ierosinātāju pārstāvja dalību Lokālpilnoņuma publiskās apspriešanas sanāksmē.

### **13.3. Valkas novada dome nodrošina:**

- 13.3.1. Lokālpilnoņuma izstrādes vadību un uzraudzību saskaņā ar spēkā esošo normatīvo aktu prasībām;
- 13.3.2. nepieciešamo lēmumu projektu sagatavošanu un iesniegšanu Valkas novada domes komitejās un sēdēs;
- 13.3.3. nepieciešamo paziņojumu publicēšanu Teritorijas attīstības plānošanas informācijas sistēmā, vietējā laikrakstā, pašvaldības tīmekļa vietnē un paziņojumu par Lokālpilnoņuma apstiprināšanu arī oficiālajā izdevumā „Latvijas Vēstnesis”;
- 13.3.4. Lokālpilnoņuma izstrādei nepieciešamo nosacījumu, informācijas un atzinumu pieprasīšanu no Darba uzdevumā minētajām institūcijām;

### **13.4. Lokālpilnoņuma izstrādātājam ir pienākums:**

- 13.4.1. veikt kvalitatīvu Lokālpilnoņuma izstrādi, atbilstoši MK noteikumu Nr.628 prasībām;
- 13.4.2. sadarboties ar Lokālpilnoņuma izstrādes ierosinātājiem, pieprasot un nododot Līguma izpildei nepieciešamo informāciju;
- 13.4.3. nodrošināt Lokālpilnoņuma izstrādātāja pārstāvja dalību Lokālpilnoņuma publiskās apspriešanas sanāksmē un MK noteikumu Nr.628 86.punktā minētajā sanāksmē;
- 13.4.4. apkopot institūciju nosacījumus un atzinumus, kā arī publiskās apspriešanas laikā saņemtos priekšlikumus un sniegt priekšlikumus par to vērtēšanu vai noraidīšanu.
- 13.4.5. iesniegt sagatavoto lokālpilnoņuma redakciju un Vides pārskata projektu (ja pieņemts lēmums par stratēģiskā ietekmes uz vidi novērtējuma procedūras piemērošanu lokālpilnoņumam) Valkas novada domei. Grafiskā daļa jāiesniedz izdrukas formā, elektroniskā vektordatu datņu formātā (DGN) un portatīvā dokumenta (PDF) formātā. Paskaidrojuma raksts, Teritorijas izmantošanas un apbūves noteikumi, Vides pārskats iesniedzami izdrukātā veidā un elektroniskā formātā (Word dokuments);
- 13.4.6. Veikt nepieciešamos labojumus un papildinājumus lokālpilnoņuma redakcijā un vides pārskata projektā, saskaņā ar saņemtajiem atzinumiem un priekšlikumiem, par kuriem atzinumu un priekšlikumu izskatīšanas sanāksmes protokolā ietverta atzīme par vērtēšanu.
- 13.5. Valkas novada dome nodod Lokālpilnoņuma izstrādes ierosinātājam šādus dokumentus vai to kopijas:
  - 13.5.1. saņemtos nosacījumus, informāciju un atzinumus;
  - 13.5.2. sanāksmes protokolus.
- 13.6. Lokālpilnoņuma izstrādes ierosinātājs sagatavoto lokālpilnoņuma projektu, apkopojumu par saņemtajiem institūciju nosacījumiem un to ņemšanu vērtē vai noraidīšanu iesniedz Lokālpilnoņuma izstrādes vadītājam 6 (sešu) mēnešu laikā pēc Līguma noslēgšanas.
- 13.7. Pēc Lokālpilnoņuma projekta izskatīšanas Lokālpilnoņuma izstrādes vadītājs iesniedz to izskatīšanai Valkas novada domē, pievienojot ziņojumu par tā izstrādi. Valkas novada dome attiecīgajā sēdē izskata Lokālpilnoņuma projektu un pieņem lēmumu par lokālpilnoņuma redakcijas nodošanu publiskajai apspriešanai un institūciju atzinumu saņemšanai.
- 13.8. Lokālpilnoņuma izstrādātājs piedalās, pēc publiskās apspriešanas beigām, izstrādes vadītāja organizētajā sanāksmē, kurā tiek izskatīti publiskās apspriešanas laikā saņemtie priekšlikumi un institūciju atzinumi. Lokālpilnoņuma izstrādātājs sagatavo sanāksmes protokolā ietveramo ziņojumu par priekšlikuma ņemšanu vērtē vai noraidīšanu. Ja priekšlikums tiek noraidīts, norāda pamatojumu, kā arī atspoguļo izstrādātāja viedokli.
- 13.9. Lokālpilnoņuma izstrādes ierosinātājs 3 (trīs) mēnešu laikā pēc publiskās apspriešanas sanāksmes izstrādāto Lokālpilnoņuma redakciju kopā ar pārskatu par Lokālpilnoņuma izstrādi iesniedz Lokālpilnoņuma izstrādes vadītājam.
- 13.10. Lokālpilnoņuma izstrādes vadītājs iesniedz izskatīšanai Valkas novada domē MK noteikumu Nr.628 87.punktā noteiktos dokumentus, un Dome, 4 (četrus) nedēļu laikā pēc minēto dokumentu saņemšanas, pieņem vienu no lēmumiem, saskaņā ar MK noteikumu Nr.628 88.punktu.
- 13.11. Ja Lokālpilnoņuma izstrādes vadītājs konstatē nepilnības saņemtajā Lokālpilnoņuma redakcijā, tā netiek virzīta izskatīšanai Valkas novada domē, bet atgriezta Lokālpilnoņuma izstrādātājam trūkumu novēršanai, rakstveidā informējot par nepieciešamajiem labojumiem.
- 13.12. Neviena no Pusēm nevar tikt vainota par tās Līguma saistību nepildīšanu, ja to izpildi kavē nepārvarama vara. Puses veic nepieciešamos pasākumus, lai iespējami samazinātu radītos kaitējumus, kas varētu izrietēt no nepārvaramas varas, un 5 (piecus) darbdienu laikā paziņo pārējām Pusēm par šādu apstākļu rašanos vai izbeigšanos.
- 13.13. Pušu pārstāvji darba jautājumu operatīvai risināšanai:
  - 13.13.1. izstrādes vadītājs Valkas novada domes Attīstības un plānošanas nodaļas teritorijas plānotājs Ingars Siliņš, telefons 26526090, e-pasts: ingars.silins@valka.lv
  - 13.13.2. Lokālpilnoņuma izstrādes ierosinātājs – Aivars Sjademe, tālrunis \*\*\*;
  - 13.13.3. Lokālpilnoņuma izstrādātājs – \_\_\_\_\_.

#### 14. Citi noteikumi

- 5.1. Līgums stājas spēkā ar tā parakstīšanas dienu un ir spēkā līdz Pušu pilnīgai saistību izpildei.
- 5.2. Līguma parakstītāji garantē, ka tiem ir visas tiesības (pilnvaras) savu pārstāvēamo vārdā slēgt Līgumu, ar to iegūstot savu pārstāvēamo vārdā Līgumā minētās tiesības un pienākumus.
- 5.3. Jebkuras izmaiņas Līgumā vai kas saistītas ar Līgumā paredzēto saistību izpildi, veicamas Pusēm noslēdzot rakstisku vienošanos pie Līguma, kas kļūst par Līguma saistošu un neatņemamu sastāvdaļu.
- 5.4. Strīdi starp Pusēm par Līgumu ir risināmi Administratīvā procesa likumā noteiktajā kārtībā. Visas pārējās Pušu savstarpējās tiesiskās attiecības, kas nav atrunātas Līgumā, regulējamas saskaņā ar Latvijas Republikā spēkā esošajiem normatīvajiem aktiem.
- 5.5. Līgums sagatavots un parakstīts 4 (četros) eksemplāros uz 4 (četrām) lapām ar vienādu juridisku spēku, katrai Pusei pa vienam eksemplāram.

#### 6. Pušu rekvizīti

##### *Pasūtītājs*

##### **Valkas novada dome**

AS "SEB banka"

Norēķinu konts: LV16UNLA0050014383134

Priekšsēdētājs

##### *Lokālplānojuma ierosinātājs*

Aivars Sjademe

#### 22.§

### **Par lokālplānojuma izstrādes uzsākšanu zemes vienībai ar kadastra apzīmējumu 94010050022, dzīvojamās apbūves teritorijas izveidošanai pie Raiņa ielas, Valkā**

#### (I.Siliņš)

2017.gada 27.jūlijā saņemts \*\*\* iesniegums ar lūgumu atļaut uzsākt detālplānojuma izstrādi zemes gabalam ar kadastra apzīmējumu 94010050022. Zemes gabals plānots kā dzīvojamo māju apbūves teritorija. Nepieciešama pievadceļu un komunikāciju projektēšana.

Saskaņā ar Valkas novada domes 2016.gada 29.decembra saistošajiem noteikumiem Nr.21 "Valkas novada teritorijas plānojuma (no 2017.gada) grafiskā daļa, Teritorijas izmantošanas un apbūves noteikumi", zemes gabals ir izmantojams kā lauksaimniecības teritorija, un daļēji kā savrupmāju apbūves teritorija un meža teritorija.

Lai minētajā zemes gabalā varētu veikt dzīvojamo māju apbūvi, nepieciešams mainīt funkcionālo zonējumu no lauksaimniecības teritorijas uz dzīvojamās apbūves teritoriju. Saskaņā ar Teritorijas attīstības plānošanas likuma 24.panta otro daļu, ar lokālplānojumu var detalizēt teritorijas plānojumu, kā arī grozīt teritorijas plānojumu, ciktāl tas nav pretrunā novada ilgtspējīgās attīstības stratēģijai. Saskaņā ar Valkas novada ilgtspējīgās attīstības stratēģijas Telpiskās attīstības perspektīvu, minētajā teritorijā perspektīvā ir dzīvojamā telpa. Līdz ar to dzīvojamās apbūves teritorijas izveide šajā vietā atbilst Valkas novada ilgtspējīgajai stratēģijai.

Kā arī, saskaņā ar Ministru kabineta noteikumu Nr.628 "Noteikumi par pašvaldību teritorijas attīstības plānošanas dokumentiem" 41.punktu, detālplānojumu neizstrādā, ja teritorijai ir izstrādāts lokālplānojums, kurā pietiekami detalizētā pakāpē noteikti teritorijas izmantošanas veidi, to aprobežojumi, kā arī sniegti transporta infrastruktūras kompleksi risinājumi. Līdz ar to arī ar lokālplānojumu var risināt pievadceļu un komunikāciju izvietošanas jautājumus.

Saskaņā ar Latvijas Republikas Ministru kabineta 2014.gada 14.oktobra noteikumu Nr.628 „Noteikumi par pašvaldību teritorijas attīstības plānošanas dokumentiem” 75.punktu, pašvaldības dome pieņem lēmumu par lokālplānojuma izstrādes uzsākšanu, apstiprina darba uzdevumu un izstrādes vadītāju.

Bez tam, ņemot vērā faktu, ka zemes īpašnieks vēlas veikt zemes vienības sadalīšanu atsevišķos apbūves zemes gabalos, tad pamatojoties uz Zemes ierīcības likuma 8.pantu ir nepieciešams izstrādāt zemes ierīcības projektu.

Pamatojoties uz Zemes ierīcības likuma 4.panta 1.daļu, zemes ierīcības darbus ir tiesīgas veikt tikai sertificētas personas, kuru civiltiesiskā atbildība par profesionālo darbību ir apdrošināta.

Tā paša likuma 6.pants nosaka, ka zemes ierīcības projekta izstrādi, saskaņošanu un apstiprināšanu finansē to ierosinātājs. Saskaņā ar minētā likuma 18.panta 1.daļu, pēc zemes ierīcības projekta izstrādes, zemes īpašnieks ar savu parakstu apliecina, ka piekrīt projekta īstenošanai, kā arī saskaņo projektētās teritorijas robežas.

Pamatojoties uz augstākminēto, ņemot vērā Saimniecisko lietu komitejas 2017.gada 21.augusta lēmumu (protokols Nr.6, 6.§) un vadoties no likuma 2014.gada 14.oktobra Ministru kabineta noteikumiem Nr.628 „Noteikumi par pašvaldību teritorijas attīstības plānošanas dokumentiem” 75.punkta, likuma „Zemes ierīcības likums” 5.panta, 8.panta 1.daļas 3.punkta; Ministru kabineta 2016.gada 2. augusta noteikumiem Nr. 505 „Zemes ierīcības projekta izstrādes noteikumi” 11.2., 13., 14. un 34.punktiem un likuma „Par pašvaldībām” 15.panta 1.daļas 2.punkta un 10.punkta, atklāti vārdiski balsojot: **PAR** – 13 deputāti (V.A.Krauklis, A.Simulis, A.Krastiņš, A.Dainis, M.Stabulniece, A.Sula, D.Bašķe, A.Sjademe, V.Šaicāns, S.Pilskalne, E.Smane, K.Sula, V.Zariņš), **PRET** - nav, **ATTURAS** - nav, Valkas novada dome

## NOLEMJ:

1. Uzsākt lokālpārplānojuma izstrādi zemes vienībai ar kadastra apzīmējumu 94010050022, ar platību 2,6 ha, ietverot zemes ierīcības projekta izstrādi zemes vienības sadalīšanai, Valkā, Valkas novadā.
2. Apstiprināt lokālpārplānojuma darba uzdevumu (1.pielikums).
3. Par lokālpārplānojuma izstrādes vadītāju apstiprināt Valkas novada domes teritorijas plānotāju Ingaru Siliņu.
4. Noslēgt ar lokālpārplānojuma ierosinātāju līgumu par lokālpārplānojuma izstrādi (2.pielikums).
5. Paziņojumu par lokālpārplānojuma izstrādes uzsākšanu publicēt Teritorijas attīstības plānošanas informācijas sistēmā (TAPIS), pašvaldības tīmekļa vietnē [www.valka.lv](http://www.valka.lv), informatīvajā izdevumā "Valkas Novada Vēstis".
6. Par lēmuma izpildi atbildīga Attīstības un plānošanas nodaļas vadītāja.
7. Lēmuma izpildi kontrolē izpilddirektors.
8. Lēmums stājas spēkā ar tā pieņemšanas brīdi.

1.pielikums  
Valkas novada domes  
2017.gada 31.augusta sēdes lēmumam  
(protokols Nr.12, 22.§)

### Darba uzdevums lokālpārplānojuma izstrādei

Zemes vienībai ar kadastra apzīmējumu 94010050022, Valkā, Valkas novadā

1. **Lokālpārplānojuma teritorija:** Valka. Kopējā teritorija 2,63 ha (kad.apz.94010050022).
2. **Lokālpārplānojuma izstrādes mērķis**  
Mainīt Valkas novada teritorijas plānojumā noteikto funkcionālo zonējumu no Lauksaimniecības teritorijas uz Dzīvojamās apbūves teritoriju, kas būs par pamatu teritorijas attīstībai un būvprojektēšanai. Noteikt un precizēt transporta infrastruktūru un inženiertīklus.
3. **Lokālpārplānojuma izstrādes pamatojums**  
27.07.2017. saņemts \*\*\* iesniegums ar lūgumu atļaut uzsākt detālpārplānojuma izstrādi zemes gabalam ar kadastra apzīmējumu 94010050022. Zemes gabals plānots kā dzīvojamo māju apbūves teritorija. Nepieciešama pievadceļu un komunikāciju projektēšana.  
Lokālpārplānojuma teritorijā plānots noteikt dzīvojamās apbūves teritoriju, kas ļaus daudzpusīgāk un racionālāk izmantot minēto teritoriju pilsētā, ņemot vērā novietojumu, esošo apbūvi, publiskās infrastruktūras nodrošinājumu apkāmes kontekstā.  
Valkas novada ilgtspējīgas attīstības stratēģijā 2013-2037.gadam Valka noteikta kā novada urbānā telpa, kā reģionālās nozīmes attīstības centrs, kurā ir resursu (tajā skaitā cilvēkresursu), sociālo un ekonomisko aktivitāšu koncentrācija un kas veicina apkārtējās teritorijas attīstību. Dzīvojamā telpa veidojama pievilcīga un droša.  
Ar lokālpārplānojumu tiks detalizēti teritorijas izmantošanas veidi, to aprobežojumi, kā arī sniegti transporta infrastruktūras kompleks risinājums un noteikts citu komunikāciju izvietojums.
4. **Lokālpārplānojums izstrādājams saskaņā ar sekojošiem Latvijas Republikas normatīvajiem aktiem un plānošanas dokumentiem**
  - 4.1. Teritorijas attīstības plānošanas likums;
  - 4.2. 14.10.2014. MK noteikumi Nr.628 „Noteikumi par pašvaldību teritorijas attīstības plānošanas dokumentiem”;
  - 4.3. 30.04.2013. MK noteikumi Nr.240 “Vispārīgie teritorijas plānošanas, izmantošanas un apbūves noteikumi”;
  - 4.4. 23.03.2004. MK noteikumi Nr.157 “Kārtība, kādā veicams ietekmes uz vidi stratēģiskais novērtējums”;
  - 4.5. 08.07.2014 MK noteikumi Nr.392 “Teritorijas attīstības plānošanas informācijas sistēmas noteikumi”;
  - 4.6. Aizsargjoslu likums;
  - 4.7. Citi ar teritorijas plānošanu saistītie normatīvie akti;
  - 4.8. Valkas novada ilgtspējīgās attīstības stratēģija 2013-2037.gadam;
  - 4.9. Valkas novada domes 2016.gada 29.decembra saistošie noteikumi Nr.21 “Valkas novada teritorijas plānojuma (no 2017.gada) grafiskā daļa, Teritorijas izmantošanas un apbūves noteikumi”.
5. **Lokālpārplānojuma izstrādes uzdevumi**
  - 5.1. Veikt spēkā esošā Valkas novada teritorijas plānojuma analīzi lokālpārplānojuma teritorijai;
  - 5.2. Pamatot teritorijas plānojuma detalizācijas nepieciešamību un risinājumus;
  - 5.3. Precizēt teritorijas plānojumā noteiktā funkcionālā zonējuma robežas atbilstoši būvprojektēšanā izmantojama mēroga noteiktībai un ievērojot zonējumu nosakošu objektu uzmērījumu (M1:500 vai 1:1000), paredzot funkcionālā zonējuma kartes izdruku M 1:2000;
  - 5.4. Funkcionālo zonu attēlojumam piemērot 30.04.2013. MK noteikumus Nr.240 “Vispārīgie teritorijas plānošanas, izmantošanas un apbūves noteikumi” noteiktos funkcionālo zonu apzīmējumus;

- 5.5. Atbilstoši mēroga noteiktībai precizēt apgrūtinātās teritorijas un objektus, kuriem noteiktas aizsargjoslas;
  - 5.6. Nepieciešamības gadījumā apbūves noteikumos precizēt funkcionālo zonu galvenos izmantošanas veidus un atļautās papildizmantošanas veidus, apbūves parametrus;
  - 5.7. Lokālplānojuma sastāvā iekļaut perspektīvās transporta plūsmas analīzi un shēmu piekļūšanai lokālplānojuma teritorijai no Raiņa ielas un/vai Zemgales ielas, kā arī norādīt teritorijas galvenās iebrauktuves un servitūteļu trases;
  - 5.8. Noteikt lokālplānojuma teritorijai inženierkomunikāciju (ūdensapgāde, notekūdeņi, elektroapgāde u.c.) plānoto izvietojumu, izstrādāt inženierkomunikāciju pievadu shēmu;
  - 5.9. Ja lokālplānojuma risinājumi skar ārpus lokālplānojuma teritorijas esošas zemes vienības, kuras nav publiskās ielas, ceļš vai pašvaldības īpašums, lokālplānojuma redakcijai pievienot rakstisku saskaņojumu ar šo zemes vienību īpašniekiem.
  - 5.10. Lokālplānojuma ietvaros risināt zemes gabala sadalīšanu, izstrādājot zemes ierīcības projektu, saskaņā ar 2.Pielikumu Darba uzdevumam.
6. **Izstrādes prasības**
- 6.1. Lokālplānojums izstrādājams Teritorijas attīstības plānošanas informācijas sistēmā (TAPIS).
  - 6.2. Sagatavojams Paskaidrojuma raksts, Teritorijas izmantošanas un apbūves noteikumi, Grafiskā daļa;
  - 6.3. Grafiskās daļas izstrādē izmantot Zemes ierīcības projektu;
  - 6.4. Grafisko daļu noformē, ievērojot normatīvajos aktos par dokumentu noformēšanu noteiktās prasības, norādot koordinātu sistēmu, koordinātu tīklu, kartes nosaukumu, kartes pamatnes mēroga noteiktību, izdrukas mērogu (ja tas atšķiras no kartes pamatnes mēroga), lietotos apzīmējumus ar skaidrojumiem, grafiskās daļas izstrādātāju;
  - 6.5. Grafisko daļu sagatavo vektordatu datņu formātā (dgn.);
  - 6.6. Lokālplānojuma grafisko daļu pašvaldības tīmekļa vietnē ievieto portatīvā dokumenta (PDF) formātā.
7. **Lokālplānojuma izstrādes izejas materiāli**
- 7.1. Valkas novada ilgtspējīgas attīstības stratēģija 2013-2037.gadam;
  - 7.2. Valkas novada teritorijas plānojums;
  - 7.3. Valkas pilsētas topogrāfiskā karte LKS 92 koordinātu sistēmā;
  - 7.4. Augstas detalizācijas topogrāfiskais plāns LKS 92 koordinātu sistēmā ar mēroga noteiktību 1:500 vai 1:1000;
  - 7.5. Zemes vienības robežplāns;
  - 7.6. Zemesgrāmata.
8. **Institūcijas no kurām pieprasa informāciju un/vai nosacījumus lokālplānojuma izstrādei un atzinumus par izstrādāto lokālplānojuma redakciju**
- 8.1. Valsts vides dienesta Valmieras reģionālā vides pārvalde;
  - 8.2. Valsts meža dienesta Ziemeļvidzemes virsmežniecība;
  - 8.3. Valsts akciju sabiedrība "Latvijas valsts ceļi";
  - 8.4. AS "Sadales tīkls";
  - 8.5. SIA "Lattelecom";
  - 8.6. Ja nepieciešams, citas institūcijas.
9. **Sabiedrības līdzdalības nodrošināšana**
- 9.1. Informāciju par lokālplānojuma izstrādes uzsākšanu un tā darba uzdevumu, izstrādātās redakcijas nodošanu publiskajai apspriešanai ievietot Valkas novada domes mājaslapā internetā [www.valka.lv](http://www.valka.lv), publicēt informatīvajā izdevumā "Valkas Novada Vēstis", laikrakstā "Ziemeļlatvija" un Teritorijas attīstības plānošanas informācijas sistēmā;
  - 9.2. Lokālplānojuma pirmās redakcijas publisko apspriešanu noteikt četras nedēļas, materiālus ievietojot Valkas novada domes mājaslapā internetā [www.valka.lv](http://www.valka.lv), Teritorijas attīstības plānošanas informācijas sistēmā, izvietojot pašvaldības telpās Attīstības un plānošanas nodaļā Beverīnas ielā 3, Valkā, Valkas novadā;
  - 9.3. Publiskās apspriešanas laikā organizēt vismaz vienu publiskās apspriešanas pasākumu Beverīnas ielā 3, Valkā, Valkas novadā;
  - 9.4. Pēc publiskās apspriešanas beigām izstrādes vadītājs organizē sanāksmi, kurā tiek izskatīti publiskās apspriešanas laikā saņemtie priekšlikumi un institūciju atzinumi. Par sanāksmes laiku paziņojot ne vēlāk kā divas nedēļas pirms sanāksmes norises datuma, ievietojot informāciju Teritorijas attīstības plānošanas informācijas sistēmā un pašvaldības mājaslapā internetā;
  - 9.5. Lokālplānojumu apstiprina ar pašvaldības saistošajiem noteikumiem. Tie stājas spēkā nākamajā dienā pēc attiecīga paziņojuma publicēšanas laikrakstā "Latvijas Vēstnesis". Saistošie noteikumi nav īstenojami tikmēr, kamēr Vides aizsardzības un reģionālās attīstības ministrs nav noteicis dienu, kad var uzsākt attiecīgo saistošo noteikumu īstenošanu.



## Lokālpilnvarojuma teritorijas shēma

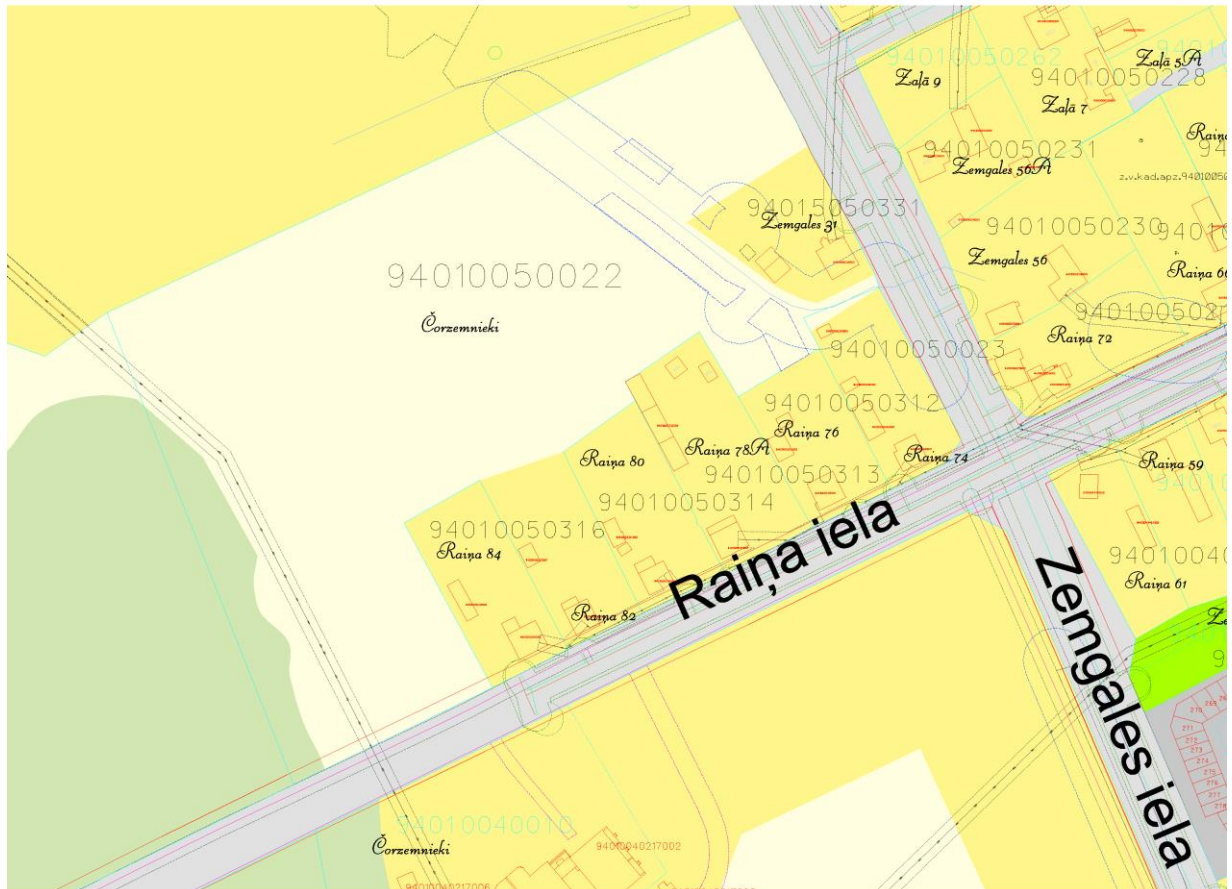

**NOSACĪJUMI**  
**ZEMES IERĪCĪBAS PROJEKTA IZSTRĀDEI**  
**zemes vienības ar kadastra apzīmējumu 9401 005 0022 sadalīšanai**

Izsniegts, pamatojoties uz Zemes ierīcības likuma 8.pantu, Valkas novada teritorijas plānojuma saistošiem noteikumiem Nr.21 „Valkas novada teritorijas plānojuma (no 2017.gada) grafiskā daļa, Teritorijas izmantošanas un apbūves noteikumi” (apstiprināts ar Valkas novada domes 2016.gada 29.decembra sēdes lēmumu (protokols Nr.15, 6.§), publicēts „Latvijas Vēstnesis” 17.01.2017., ģipašnieka \*\*\* 2017.gada 27.jūlija iesniegumu Nr.130.

Zemes ierīcības projektu (turpmāk tekstā – Projektu) izstrādā zemes ierīcībā sertificētas personas, kuru civiltiesiskā atbildība par profesionālo darbību ir apdrošināta.

2. **Projekta mērķis** – zemes vienības ar kadastra apzīmējumu 9401 005 0022 sadalīšana, atsevišķos apbūves zemes gabalos, kas veidojami kā jaunas zemes vienības.
2. **Projekta robežas:**
  - 2.1. Izstrādājamā zemes ierīcības projekta robežas atbilst nekustamā ģipašuma Valkas novada Valkā, zemes vienības ar kadastra apzīmējumu 9401 005 0022, 2.6340 ha kopplatībā robežām.
  - 2.2. Minētā zemes gabala robežas noteiktas ar instrumentālās uzmērīšanas metodi, LKS-92 koordinātu sistēmā.
3. **Prasības grafiskās daļas izstrādei:**

Projektu izstrādā digitālā veidā vektordatu formātā (\*.dgn vai \*.dwg datņu fromātā) atbilstošā mērogā, uz zemes robežu plāna, situācijas plāna vai ortofoto kartes pamata, uzrādot:

  - 3.1. projektētās teritorijas esošo un projektēto robežu;
  - 3.2. zemes vienības kadastra apzīmējumu, robežu un robežpunktus;
  - 3.3. Būvju kontūras;
  - 3.4. Projektētās jaunās zemes vienību robežas, kadastra apzīmējumus, kārtas numurus un platības;
  - 3.5. Nekustamā ģipašuma objekta apgrūtinājumus, norādot to klasifikācijas kodus, konkrētās robežas un platības,
  - 3.6. Pieklūšanas iespējas katrai projektētajai zemes vienībai.
4. **Projekts īstenojams bez sadalīšanas pa posmiem.**

5. Zemes ierīkotājs, izvērtējot projektējamo objektu, pieprasa atbilstošajām institūcijām projekta izstrādes nosacījumus, saskaņā ar 2016.gada 2.augusta Ministru kabineta noteikumu Nr.505 "Zemes ierīcības projekta izstrādes noteikumi" 14., 21.1 un 21.2.punktu norādījumiem.
6. Projekta grafisko daļu elektroniski saskaņo ar:
- 6.1. Projektā iesaistīto nekustamā(-o) īpašuma (-u) īpašnieku(-iem);
- 6.2. Nekustamā (-o) īpašuma (-u) īpašnieku (-iem), kuru nekustamos īpašumus ietekmē projekta risinājumi (skat. šo nosacījumu 7.3.1. punktu);
- 6.3. ar institūciju, kas norādījusi saskaņošanas nepieciešamību izsniegtajos nosacījumos.

7. **Papildus nosacījumi:**

- 7.1. Zemes gabala sadalīšanu veikt ievērojot Teritorijas plānojuma apbūves noteikumu priekšnosacījumus un prasības.
- 7.2. Teritorijas izmantošanā jāievēro visa veida aizsargjoslas atbilstoši Aizsargjoslu likumam un spēkā esošajam Valkas novada teritorijas plānojumam.
- 7.3. Īpašie noteikumi:

7.3.1.	Personas, kuru intereses skar projekta risinājumi	<ul style="list-style-type: none"> <li>• ***, zemes vienības ar kadastra apzīmējumu 9401 005 022 īpašnieks;</li> <li>• ***, ēku īpašumu Valkā, *** iela ***, īpašnieks, deklarētā adrese: *** iela ***, Valka, valkas novads;</li> <li>• ***, ēku īpašuma Valkā, *** iela ***, īpašnieks, dekl.adrese: ***, Valka, Valkas novads</li> </ul>
7.3.2.	Meliorēta zeme	jā
7.3.3.	Īpašums atrodas Īpašu aizsargājamās dabas teritorijās, zonās utml.	nav
7.3.4.	Jaunveidojamās zemes vienības adrese/nosaukums pēc atdalīšanas	Tiks noteikts pēc lokālpilnojumā izstrādes, veicot zemes ierīcības projekta apstiprināšanu
7.3.5.	Informācija par pašvaldības teritorijas plānojumā noteiktajām aizsargjoslām	<ul style="list-style-type: none"> <li>• Aizsargjoslas teritorija gar valsts vietējo autoceļu V229 (7312030303),</li> <li>• aizsargjosla ap kultūras pieminekli (7314020101),</li> <li>• ekspluatācijas aizsargjosla gar elektrisko tīklu gaisvada līniju (7312050101; 7312050802)</li> </ul>
7.3.6.	Citi zemes lietojumi - elektrolīnija	nav
7.3.7.	Pieklūšanas iespēju nodrošināšanas ieteikums	nepieciešams katram no jaunizveidotajiem zemes gabaliem

- 7.4. Ja projekta risinājumā tiek piedāvāts izveidot jaunu ceļa servitūtu, pieklūšanas iespēju nodrošināšanai, obligāti pievienojams dokuments, kas apliecina zemes īpašnieka/u apņemšanos noteiktā termiņā tos nodibināt un reģistrēt Zemesgrāmatā.

8. **Projekta apstiprināšanas pašvaldībā:**

- 8.1. Elektroniski parakstītu Projekta lietu izstrādātājs kopā ar attiecīga satura iesniegumu iesniedz apstiprināšanai Valkas novada domē, nosūtot to uz e-pastu: novads@valka.lv.
- 8.2. Projekts tiek apstiprināts, izdodot Valkas novada domes Zemes komisijas administratīvo aktu.

9. **Projekta izpilde**

- 9.1. Izpildi uzsāk pēc pašvaldības lēmuma par zemes ierīcības projekta apstiprināšanu spēkā stāšanos.
- 9.2. Zemes ierīcības projekts īstenojums 4 gadu laikā.
- 9.3. Zemes ierīcības projekts ir īstenots, ja projektētie zemes gabali kadastrāli uzmērīti, reģistrēti nekustamā īpašuma valsts kadastra informācijas sistēmā un ierakstīt zemes grāmatā.

2.pielikums  
Valkas novada domes  
2017.gada 31.augusta sēdes lēmumam  
(protokols Nr.12, 22.§)

**Līgums Nr. \_\_\_\_\_  
par lokālpilnojumā izstrādi un izstrādes finansēšanu**

Valkā,

2017.gada \_\_\_\_\_

Valkas novada dome, reģ. Nr. 90009114839, kuru, saskaņā ar Valkas novada pašvaldības nolikumu, pārstāv domes priekšsēdētājs Vents Armands Krauklis, turpmāk saukts – Pasūtītājs, no vienas puses, un \*\*\*, personas kods \*\*\*-\*\*\*, turpmāk saukts - Lokālpilnojumā izstrādes ierosinātājs, no otras puses, turpmāk tekstā sauktas par "Pusēm" abas kopā vai par "Pusi" katrs atsevišķi, pamatojoties uz Teritorijas attīstības plānošanas likumu, Ministru kabineta 2014.gada 14.oktobra noteikumiem Nr.628 „Noteikumi par pašvaldību teritorijas attīstības plānošanas dokumentiem” (turpmāk – MK noteikumi Nr.628) un Valkas novada domes 2017.gada 31.augusta sēdes lēmumu „Par lokālpilnojumā izstrādes uzsākšanu zemes vienībai ar kadastra apzīmējumu 94010050022, dzīvojamās apbūves teritorijas izveidošanai pie Raiņa ielas, Valkā” (prot.Nr. \_\_, \_\_.punkts) (turpmāk – Lēmums) noslēdz savā starpā šādu līgumu ar pielikumiem (turpmāk tekstā – Līgums):

**15. Līguma priekšmets**

- 1.7. Puses noslēdz Līgumu par Lokāplānojuma izstrādi zemes vienībai ar kadastra apzīmējumu 9401 005 0022, Valka, Valkas novads (turpmāk – Lokāplānojums), un Lokāplānojuma izstrādes ierosinātais kopā ar Lokāplānojuma izstrādātāju apņemas izstrādāt un iesniegt Domē Lokāplānojuma projektu saskaņā ar Lēmumu.
- 1.8. Lokāplānojuma izstrādi 100 % (viens simts procentu) apmērā finansē Lokāplānojuma izstrādes ierosinātais, kas ar Lokāplānojuma izstrādātāju slēdz atsevišķu vienošanos par Lokāplānojuma izstrādes apmaksas kārtību.
- 1.9. Lokāplānojuma izstrādes vadītājs ir Valkas novada domes Attīstības un plānošanas nodaļas teritorijas plānotājs Ingars Siliņš.
- 16. Piekļuves tiesības sistēmai:** Lokāplānojuma materiālus un nepieciešamos paziņojumus Teritorijas attīstības plānošanas informācijas sistēmā (TAPIS) ievieto, kā arī saņem nepieciešamo informāciju no tās, Valkas novada domes teritorijas plānotājs Ingars Siliņš.
- 17. Lokāplānojuma izstrādes termiņš:** No 2017.gada 31.augusta līdz 2018.gada 31.augustam.
- 18. Pašvaldības izdevumu lokāplānojuma izstrādes procedūras nodrošināšanai apmaksas kārtība**
  - 18.1. Papildus līguma 1.2.apakšpunktā noteiktajam Lokāplānojuma izstrādes ierosinātais apņemas segt ar lokāplānojuma izstrādes procedūras nodrošināšanu saistītos izdevumus, kas norādīti šī līguma 5.punktā.
  - 18.2. Līguma 4.1. punktu izpildei, \*\*\*, kā Lokāplānojuma izstrādes ierosinātais pilnvaro Lokāplānojuma izstrādes vadītāju Ingaru Siliņu veikt nepieciešamo sludinājumu publicēšanu laikrakstos "Ziemeļlatvija" un "Latvijas Vēstnesis", rēķinu izrakstot uz Lokāplānojuma izstrādes ierosinātāja vārdu.
- 19. Lokāplānojuma izstrādē veicamās darbības:**
  - 19.1. Paziņojuma par lokāplānojuma izstrādes uzsākšanu nosūtīšana darba uzdevumā minētajām institūcijām, ievietošana TAPIS, publicēšana laikrakstā "Ziemeļlatvija", informatīvajā izdevumā "Valkas Novada Vēstis", Valkas novada domes mājaslapā internetā [www.valka.lv](http://www.valka.lv) ;
  - 19.2. Nosacījumu un informācijas pieprasīšana un saņemšana no darba uzdevumā minētajām institūcijām, kā arī no Vides pārraudzības valsts biroja;
  - 19.3. Lokāplānojuma redakcijas, Vides pārskata projekta (ja Vides pārraudzības valsts birojs pieņemis lēmums par stratēģiskā ietekmes uz vidi novērtējuma procedūras piemērošanu lokāplānojumam) sagatavošana;
  - 19.4. Ziņojuma par lokāplānojuma izstrādi, lokāplānojuma redakcijas, Vides pārskata projekta (ja pieņemts lēmums par stratēģiskā ietekmes uz vidi novērtējuma procedūras piemērošanu lokāplānojumam) iesniegšana izskatīšanai Valkas novada domē;
  - 19.5. Lokāplānojuma redakcijas, Vides pārskata (ja pieņemts lēmums par stratēģiskā ietekmes uz vidi novērtējuma procedūras piemērošanu lokāplānojumam) nodošana publiskajai apspriešanai, atzinumu saņemšanai no institūcijām. Lokāplānojuma redakcijas, Vides pārskata (ja pieņemts lēmums par stratēģiskā ietekmes uz vidi novērtējuma procedūras piemērošanu lokāplānojumam) ievietošana TAPIS, Valkas novada domes mājaslapā internetā [www.valka.lv](http://www.valka.lv) , paziņojumu par publisko apspriešanu publicēšana laikrakstā "Ziemeļlatvija", informatīvajā izdevumā "Valkas Novada Vēstis";
  - 19.6. Publiskās apspriešanas laikā saņemto priekšlikumu un institūciju atzinumu izskatīšanas sanāksmes organizēšana. Paziņojumu par sanākumi publicēšana TAPIS, Valkas novada domes mājaslapā internetā [www.valka.lv](http://www.valka.lv) , laikrakstā "Ziemeļlatvija";
  - 19.7. Publiskās apspriešanas laikā saņemto priekšlikumu un institūciju atzinumu izskatīšanas sanāksmes protokola, lokāplānojuma redakcijas iesniegšana izskatīšanai Valkas novada domei, lēmuma pieņemšanai par lokāplānojuma apstiprināšanu un saistošo noteikumu izdošanu;
  - 19.8. Paziņojuma par lokāplānojuma apstiprināšanu un saistošo noteikumu izdošanu publicēšana TAPIS, oficiālajā izdevumā "Latvijas Vēstnesis" un pašvaldības mājas lapā internetā [www.valka.lv](http://www.valka.lv)
- 20. Pušu saistības un atbildība**
  - 20.1. Pusēm ir tiesības veikt nepieciešamās tikšanās, pārrunas, kā arī izpildīt citas saskaņotas darbības, kas saistītas ar Līguma izpildi.
  - 20.2. **Lokāplānojuma izstrādes ierosinātajam ir pienākums:**
    - 20.2.1. organizēt Lokāplānojuma izstrādi atbilstoši 2014.gada 14.oktobra MK noteikumu Nr.628 "Noteikumi par pašvaldību teritorijas attīstības plānošanas dokumentiem" un Lēmuma 1.pielikuma prasībām, sniegt Lokāplānojuma izstrādātājam visu Līguma izpildei nepieciešamo informāciju;
    - 20.2.2. organizēt stratēģiskā ietekmes uz vidi novērtējuma procedūru, ja ir saņemts Vides pārraudzības valsts biroja lēmums par stratēģiskā ietekmes uz vidi novērtējuma procedūras piemērošanu;
    - 20.2.3. veikt maksājumus , kas saistīti ar nepieciešamo paziņojumu publicēšanu laikrakstos, rēķinos noteiktajā apmērā un kārtībā;
    - 20.2.4. veikt maksājumus Lokāplānojuma izstrādātājam atbilstoši savstarpējās vienošanās noteiktajai kārtībai;
    - 20.2.5. nodrošināt Valkas novada domi ar lokāplānojuma materiāliem, to iesniegšanai Valkas novada domes komitejās un sēdēs pēc Lokāplānojuma izstrādes vadītāja pieprasījuma;
    - 20.2.6. sagatavot lokāplānojuma materiālus publiskās apspriešanas uzsākšanai;
    - 20.2.7. nodrošināt Lokāplānojuma izstrādes ierosinātāju pārstāvja dalību Lokāplānojuma publiskās apspriešanas sanāksmē.
  - 20.3. **Valkas novada dome nodrošina:**
    - 20.3.1. Lokāplānojuma izstrādes vadību un uzraudzību saskaņā ar spēkā esošo normatīvo aktu prasībām;
    - 20.3.2. nepieciešamo lēmumu projektu sagatavošanu un iesniegšanu Valkas novada domes komitejās un sēdēs;
    - 20.3.3. nepieciešamo paziņojumu publicēšanu Teritorijas attīstības plānošanas informācijas sistēmā, vietējā laikrakstā, pašvaldības tīmekļa vietnē un paziņojumu par Lokāplānojuma apstiprināšanu arī oficiālajā izdevumā „Latvijas Vēstnesis”;

- 20.3.4. Lokālpilnojumā izstrādei nepieciešamo nosacījumu, informācijas un atzinumu pieprasīšanu no Darba uzdevumā minētajām institūcijām;
- 20.4. Lokālpilnojumā izstrādātājam ir pienākums:**
- 20.4.1. veikt kvalitatīvu Lokālpilnojumā izstrādi, atbilstoši MK noteikumu Nr.628 prasībām;
- 20.4.2. sadarboties ar Lokālpilnojumā izstrādes ierosinātājiem, pieprasot un nododot Līguma izpildei nepieciešamo informāciju;
- 20.4.3. nodrošināt Lokālpilnojumā izstrādātāja pārstāvja dalību Lokālpilnojumā publiskās apspriešanas sanāksmē un MK noteikumu Nr.628 86.punktā minētajā sanāksmē;
- 20.4.4. apkopot institūciju nosacījumus un atzinumus, kā arī publiskās apspriešanas laikā saņemtos priekšlikumus un sniegt priekšlikumus par to vērtēšanu vai noraidīšanu.
- 20.4.5. iesniegt sagatavoto lokālpilnojumā redakciju un Vides pārskata projektu (ja pieņemts lēmums par stratēģiskā ietekmes uz vidi novērtējuma procedūras piemērošanu lokālpilnojumam) Valkas novada domei. Grafiskā daļa jāiesniedz izdrukā formā, elektroniskā vektordatu datņu formātā (DGN) un portatīvā dokumenta (PDF) formātā. Paskaidrojuma raksts, Teritorijas izmantošanas un apbūves noteikumi, Vides pārskats iesniedzami izdrukātā veidā un elektroniskā formātā (Word dokuments);
- 20.4.6. Veikt nepieciešamos labojumus un papildinājumus lokālpilnojumā redakcijā un vides pārskata projektā, saskaņā ar saņemtajiem atzinumiem un priekšlikumiem, par kuriem atzinumu un priekšlikumu izskatīšanas sanāksmes protokolā ietverta atzīme par vērtēšanu.
- 20.5. Valkas novada dome nodod Lokālpilnojumā izstrādes ierosinātājam šādus dokumentus vai to kopijas:
- 20.5.1. saņemtos nosacījumus, informāciju un atzinumus;
- 20.5.2. sanāksmes protokolus.
- 20.6. Lokālpilnojumā izstrādes ierosinātājs sagatavoto lokālpilnojumā projektu, apkopojumu par saņemtajiem institūciju nosacījumiem un to ņemšanu vērtē vai noraidīšanu iesniedz Lokālpilnojumā izstrādes vadītājam 6 (sešu) mēnešu laikā pēc Līguma noslēgšanas.
- 20.7. Pēc Lokālpilnojumā projekta izskatīšanas Lokālpilnojumā izstrādes vadītājs iesniedz to izskatīšanai Valkas novada domē, pievienojot ziņojumu par tā izstrādi. Valkas novada dome attiecīgajā sēdē izskata Lokālpilnojumā projektu un pieņem lēmumu par lokālpilnojumā redakcijas nodošanu publiskajai apspriešanai un institūciju atzinumu ņemšanai.
- 20.8. Lokālpilnojumā izstrādātājs piedalās, pēc publiskās apspriešanas beigām, izstrādes vadītāja organizētajā sanāksmē, kurā tiek izskatīti publiskās apspriešanas laikā saņemtie priekšlikumi un institūciju atzinumi. Lokālpilnojumā izstrādātājs sagatavo sanāksmes protokolā ietveramo ziņojumu par priekšlikuma ņemšanu vērtē vai noraidīšanu. Ja priekšlikums tiek noraidīts, norāda pamatojumu, kā arī atspoguļo izstrādātāja viedokli.
- 20.9. Lokālpilnojumā izstrādes ierosinātājs 3 (trīs) mēnešu laikā pēc publiskās apspriešanas sanāksmes izstrādāto Lokālpilnojumā redakciju kopā ar pārskatu par Lokālpilnojumā izstrādi iesniedz Lokālpilnojumā izstrādes vadītājam.
- 20.10. Lokālpilnojumā izstrādes vadītājs iesniedz izskatīšanai Valkas novada domē MK noteikumu Nr.628 87.punktā noteiktos dokumentus, un Dome, 4 (četrus) nedēļu laikā pēc minēto dokumentu ņemšanas, pieņem vienu no lēmumiem, saskaņā ar MK noteikumu Nr.628 88.punktu.
- 20.11. Ja Lokālpilnojumā izstrādes vadītājs konstatē nepilnības saņemtajā Lokālpilnojumā redakcijā, tā netiek virzīta izskatīšanai Valkas novada domē, bet atgriezta Lokālpilnojumā izstrādātājam trūkumu novēršanai, rakstveidā informējot par nepieciešamajiem labojumiem.
- 20.12. Neviens no Pusēm nevar tikt vainots par tās Līguma saistību nepildīšanu, ja to izpildi kavē nepārvarama vara. Puses veic nepieciešamos pasākumus, lai iespējami samazinātu radītos kaitējumus, kas varētu izrietēt no nepārvaramas varas, un 5 (piecus) darbdienu laikā paziņo pārējām Pusēm par šādu apstākļu rašanos vai izbeigšanos.
- 20.13. Pusē pārstāvji darba jautājumu operatīvai risināšanai:
- 20.13.1. izstrādes vadītājs Valkas novada domes Attīstības un plānošanas nodaļas teritorijas plānotājs Ingars Siliņš, telefons 26526090, e-pasts: ingars.silins@valka.lv
- 20.13.2. Lokālpilnojumā izstrādes ierosinātājs – \*\*\*, tālrunis \*\*\*;
- 20.13.3. Lokālpilnojumā izstrādātājs – \_\_\_\_\_.

## 21. Citi noteikumi

- 6.1. Līgums stājas spēkā ar tā parakstīšanas dienu un ir spēkā līdz Pusē pilnīgai saistību izpildei.
- 6.2. Līguma parakstītāji garantē, ka tiem ir visas tiesības (pilnvaras) savu pārstāvēamo vārdā slēgt Līgumu, ar to iegūstot savu pārstāvēamo vārdā Līgumā minētās tiesības un pienākumus.
- 6.3. Jebkuras izmaiņas Līgumā vai kas saistītas ar Līgumā paredzēto saistību izpildi, veicamas Pusēm noslēdzot rakstisku vienošanos pie Līguma, kas kļūst par Līguma saistošu un neatņemamu sastāvdaļu.
- 6.4. Strīdi starp Pusēm par Līgumu ir risināmi Administratīvā procesa likumā noteiktajā kārtībā. Visas pārējās Pusē savstarpējās tiesiskās attiecības, kas nav atrunātas Līgumā, regulējamās saskaņā ar Latvijas Republikā spēkā esošajiem normatīvajiem aktiem.
- 6.5. Līgums sagatavots un parakstīts 4 (četros) eksemplāros uz 4 (četrām) lapām ar vienādu juridisku spēku, katrai Pusei pa vienam eksemplāram.

## 7. Pusē rekvizīti

### **Pasūtītājs**

#### **Valkas novada dome**

AS "SEB banka"

Norēķinu konts: LV16UNLA0050014383134

Priekšsēdētājs

### **Lokālpilnojumā ierosinātājs**

\*\*\*

23.§  
**Par Reklāmas izvietojšanas komisijas izveidošanu**

(A.Golubovs)

Valkas novada domē bieži tiek saņemti iesniegumi ar lūgumu atļaut izvietot Valkas novadā reklāmas materiālus. Tiek lūgts atļaut reklāmas izvietot gan privātā īpašumā, gan Valkas novada domes īpašumā (uz domes īpašumā esošajām ēkām (būvēm), infrastruktūras objektiem un zemes). Lai objektīvi izvērtētu, kurās vietās atļaut izvietot reklāmu, ir priekšlikums izveidot Reklāmas izvietojšanas komisiju, kura izskatītu saņemtos iesniegumus par reklāmas izvietojšanu. Komisijā būtu jāiekļauj izpilddirektors, būvvaldes pārstāvis, Saimniecisko lietu komitejas loceklis un jurists.

Pamatojoties uz augstākminēto, ņemot vērā Saimniecisko lietu komitejas 2017.gada 21.augusta lēmumu (protokols Nr.6, 7.§) un vadoties no likuma „Par pašvaldībām” 21.panta 1.daļas 24.punkta, atklāti vārdiski balsojot: **PAR** – 13 deputāti (V.A.Krauklis, A.Simulis, A.Krastiņš, A.Dainis, M.Stabulniece, A.Sula, D.Baške, A.Sjademe, V.Šaicāns, S.Piļskalne, E.Smane, K.Sula, V.Zariņš), **PRET** - nav, **ATTURAS** - nav,

Valkas novada dome  
N O L E M J :

1. Izveidot Reklāmas izvietojšanas komisiju 4 locekļu sastāvā.
2. Ievēlēt Reklāmas izvietojšanas komisijā:
  - 2.1. Aināru Zāberu – Valkas novada domes izpilddirektoru;
  - 2.2. Agri Simuli – Valkas novada domes Saimniecisko lietu komitejas priekšsēdētāju;
  - 2.3. Līgu Šķepasti - Valkas novada būvvaldes arhitekti;
  - 2.4. Aleksandru Golubovu – Valkas novada domes juristu.
3. Izstrādāt saistošos noteikumus par reklāmas izvietojšanu Valkas novadā.
4. Par lēmuma izpildi atbildīgs Valkas novada būvvaldes vadītājs.
5. Lēmuma izpildi kontrolē izpilddirektors.
6. Lēmums stājas spēkā ar tā pieņemšanas brīdi.

24.§  
**Par Valkas novada domes 2017.gada 27.aprīļa lēmumu (protokols Nr.4, 12.§)  
“Par ēku Rīgas ielā 1 un Rīgas ielā 7A, Valkā nojaukšanu”**

(A.Golubovs)

2017.gada 27.jūlijā tika saņemts Sabiedrībai svarīgo procesu veicināšanas biedrības "Latvija 1918", reģ.Nr.40008261359 valdes priekšsēdētāja Voldemāra Mellupa iesniegums ar lūgumu atcelt Valkas novada domes 2017.gada 27.aprīļa lēmumu (protokols Nr.4, 12.§) “Par ēku Rīgas ielā 1 un Rīgas ielā 7A, Valkā nojaukšanu” atzīmi “atļaut nojaukt Valkas novada domei piederošās ēkas Rīgas ielā 1 (bijušā robežsardzes ēka), būves kadastra numurs 9401 001 0220 001.”

Valkas novada domes 2017.gada 27.aprīļa (protokols Nr.4, 12.§) “Par ēku Rīgas ielā 1 un Rīgas ielā 7A, Valkā nojaukšanu” ir pamatots un likumisks, saskaņā ar INTERREG Igaunijas – Latvijas pārrobežu sadarbības programmas 2014 – 2020 projektu „Valgas – Valkas Dvīņu pilsētas centra attīstība” un Valkas novada domes saistošajiem noteikumiem Nr.21 „Valkas novada teritorijas plānojuma (no 2017.gada) grafiskā daļa, Teritorijas izmantošanas un apbūves noteikumi” (apstiprināts ar Valkas novada domes 2016.gada 29.decembra sēdes lēmumu (protokols Nr.15, 6.§), publicēts „Latvijas Vēstnesis” 17.01.2017.

2015.gada 30.decembrī Valkas novada dome pieņēma lēmumu par Valkas novada teritorijas plānojuma 2016.-2027.gadam pirmās redakcijas un Vides pārskata projekta nodošanu publiskajai apspriešanai un atzinumu saņemšanai (protokols Nr.18, 21.§). Rakstiskus priekšlikumus un atsauksmes varēja iesniegt 40 dienu laikā no šī paziņojuma publicēšanas dienas 26.04.2016.

2016.gada 28.jūlijā Valkas novada dome pieņēma lēmumu par Valkas novada teritorijas plānojuma otrās redakcijas nodošanu publiskajai apspriešanai un atzinumu saņemšanai (protokols Nr.9, 5.§). Publiskās apspriešanas termiņš bija trīs nedēļas, sākot no 2016.gada 16.novembra.

Ne pirmajā, ne otrajā publiskā apspriešanas un atzinumu saņemšanas termiņā V.Mellups k-gs ne savā, ne Sabiedrībai svarīgo procesu veicināšanas biedrības "Latvija 1918" vārdā neiesniedza nevienu priekšlikumu. Saskaņā ar pašreizējo projekta risinājumu, minēto ēku vietā nav paredzēta apbūve un tiks ierīkota atpūtas zona un gājēju celiņi.

2017.gada 9.augustā tika saņemta Vides aizsardzības un reģionālās attīstības ministrijas vēstule par Sabiedrībai svarīgo procesu veicināšanas biedrības "Latvija 1918" iesnieguma izskatīšanu. Ministrija vērs uzmanību uz to, “ka saskaņā ar likuma “Par pašvaldībām” 15.panta pirmās daļas 2.punktu pašvaldību autonomā funkcija ir gādāt par savas administratīvās teritorijas labiekārtošanu un sanitāro tīrību.

Savukārt likuma "Par pašvaldībām" 77.panta pirmā daļa noteic, ka pašvaldības īpašums ir nodalīts no valsts īpašuma un citu tiesību subjektu īpašuma, kā arī tas, ka pašvaldības pārvalda, lieto savu īpašumu un rīkojas ar to likumā noteiktajā kārtībā. Ievērojot minēto un to, ka saskaņā ar likuma "Par pašvaldībām" 7.panta otro daļu minētās autonomās funkcijas izpildi organizē un par to atbild pašvaldība, ministrijai nav tiesiska pamata vērtēt lēmuma lietderību, proti, vai minētā būve ir nododama lietošanā vai nojaucama un vai būves vietā ir ierīkojama atpūtas zona un gājēju ceļš."

Pamatojoties uz augstākminēto, ņemot vērā Saimniecisko lietu komitejas 2017.gada 21.augusta lēmumu (protokols Nr.6, 4.§) un vadoties no likuma „Par pašvaldībām” 7.panta otro daļu, 15.panta pirmās daļas 2.punktu, 77.panta pirmo daļu, Valkas novada domes 2016.gada 29.decembra sēdes lēmumu (protokols Nr.15, 8.§) "Valkas novada domes saistošie noteikumi Nr.21 „Valkas novada teritorijas plānojuma (no 2017.gada) grafiskā daļa, Teritorijas izmantošanas un apbūves noteikumi" un INTERREG Igaunijas – Latvijas pārrobežu sadarbības programmas 2014 – 2020 projektu „Valgas – Valkas Dvīņu pilsētas centra attīstība", atklāti vārdiski balsojot: **PAR** – 13 deputāti (V.A.Krauklis, A.Simulis, A.Krastiņš, A.Dainis, M.Stabulniece, A.Sula, D.Bašķe, A.Sjademe, V.Šaicāns, S.Pilskalne, E.Smane, K.Sula, V.Zariņš), **PRET** - nav, **ATTURAS** - nav,

Valkas novada dome

N O L E M J :

1. Atstāt spēkā esošu Valkas novada domes 2017.gada 27.aprīļa lēmumu (protokols Nr.4, 12.§) "Par ēku Rīgas ielā 1 un Rīgas ielā 7A, Valkā nojaukšanu".
2. Uzdot Valkas novada domes juristam Aleksandram Golubovam sagatavot atbildi Sabiedrībai svarīgo procesu veicināšanas biedrībai "Latvija 1918" un Vides aizsardzības un reģionālās attīstības ministrijai.
3. Par lēmuma izpildi atbild Valkas novada domes jurists.
4. Lēmuma izpildi kontrolē domes priekšsēdētājs.
5. Lēmums stājas spēkā ar tā pieņemšanas brīdi.

25.§

**Par grozījumiem Valkas novada domes 2017.gada 16.jūnija lēmumā  
"Par Medību koordinācijas komisijas izveidošanu" (sēdes protokols Nr.7, 22.§)**

(I.Siliņš)

2017.gada 16.jūnijā tika pieņemts lēmums par Medību koordinācijas komisijas izveidošanu, iekļaujot Medību koordinācijas komisijas sastāvā mednieku kolektīvu, zemnieku pārstāvjus.

Tā kā mednieku kolektīvam "Vija" ir nomainījies vadītājs un ir nepieciešams papildināt Medību koordinācijas komisijas sastāvu ar Valsts meža dienesta un Lauku atbalsta dienesta pārstāvjiem, tad ir jāgroza Valkas novada domes lēmums par medību koordinācijas komisijas izveidošanu 20 locekļu sastāvā, nosakot, ka komisijā ir 22 locekļi, un par komisijas locekļiem jāievēl Aija Siņicina, Jānis Jaunslavietis, Zenta Špate.

Pamatojoties uz augstākminēto, ņemot vērā Saimniecisko lietu komitejas 2017.gada 21.augusta lēmumu (protokols Nr.6, 12.§) un vadoties no likuma „Par pašvaldībām” 21.panta 1.daļas 24.punkta, atklāti vārdiski balsojot: **PAR** – 13 deputāti (V.A.Krauklis, A.Simulis, A.Krastiņš, A.Dainis, M.Stabulniece, A.Sula, D.Bašķe, A.Sjademe, V.Šaicāns, S.Pilskalne, E.Smane, K.Sula, V.Zariņš), **PRET** - nav, **ATTURAS** - nav,

Valkas novada dome

N O L E M J :

1. Izdarīt grozījumus Valkas novada domes 2017.gada 16.jūnija lēmumā "Par Medību koordinācijas komisijas izveidošanu" (protokols Nr.7,22.§), 1.punktā aizvietojojot skaitli "20" ar skaitli "22".
2. Atbrīvot no Medību koordinācijas komisijas locekļa pienākumiem Aivaru Ozoliņu.
3. Papildus ievēlējami Medību koordinācijas komisijas locekļiem, komisijā ievēlēt:
  - 3.1. Aiju SIŅICINU – mednieku kolektīvs "Vija";
  - 3.2. Jāni JAUNSLAVIETI – Valsts meža dienesta pārstāvis;
  - 3.3. Zentu ŠPATI – Lauku atbalsta dienesta pārstāve.
4. Lēmums stājas spēkā ar tā pieņemšanas brīdi.

26.§

**Par kritēriju noteikšanu valsts budžeta mērķdotācija pedagogu darba samaksai sadalē  
izglītības iestādēs**

(R.Rastaks)

Pašvaldību izglītības iestādēm kārtību kādā aprēķina un sadala valsts budžeta mērķdotāciju pedagogu darba samaksai nosaka Ministru kabineta noteikumi nr. 447 (05.07.2016.) ar grozījumiem uz

2017.gada 1.septembri. Izglītības iestādē pedagogu darba samaksu nosaka Ministru kabineta noteikumi Nr.445 (05.07.2016.) ar grozījumiem uz 2017.gada 1.septembri. Izglītības iestādes vadītājs apstiprina tarififikāciju, kurā tiek atspoguļota pedagogu darba samaksa. Tarififikāciju sastāda atbilstoši iestādē realizēto izglītības programmu prasībām, nosakot nepieciešamo mācību stundu skaitu un atbalsta pasākumus. Iestādes vadītājam tarififikācijā ir jāiekļauj tipiskās pedagoģiskā darba aktivitātes – mācību stundas, klases audzināšana, individuālās/grupu konsultācijas, darbu labošana, metodiskais darbs, gatavošanās nodarbībām, iesaiste skolas attīstībā. Sastādot tarififikāciju ar minimālo pedagoģisko likmi var veidoties darba samaksas fonda pārpalikums, kuru iestāde var izmantot pedagoģiskās likmes paaugstināšanai vai piemaksām. Lai nodrošinātu vienādu pieeju, ir nepieciešams apstiprināt kritērijus pēc kuriem iestādes vadītājs nosaka iepriekšminētā finansējuma pārdali.

Iestāžu vadītāji sanāsmē apstiprināja sekojošus kritērijus. Algas likmes palielināšanai noteikt par EUR 10 lielāku likmi pedagogiem, kuriem stāžs ir 5 un vairāk gadi. Algas likmi var palielināt pedagogiem, kuri māca valodas, matemātiku un informātiku klasēs ar izglītojamo skaitu 20 un vairāk. Var noteikt piemaksu pedagogiem, kuri veic tarififikācijā neiekļautu papildus pedagoģisko darbu.

Pamatojoties uz augstākminēto, ņemot vērā Izglītības, kultūras un sporta komitejas 2017.gada 21.augusta sēdes lēmumu (protokols Nr.8, 2.§), un vadoties no likuma „Par pašvaldībām” 21.panta 1.daļas 13.punkta, atklāti vārdiski balsojot deputātiem: **PAR** – 10 deputāti (V.A.Krauklis, A.Simulis, A.Krastiņš, A.Dainis, M.Stabulniece, A.Sula, D.Bašķe, A.Sjademe, V.Šaicāns, V.Zariņš), **PRET** - nav, **ATTURAS** – 3 deputāti (S.Pilskalne, E.Smane, K.Sula),

Valkas novada dome

N O L E M J :

1. Apstiprināt kritērijus pedagogu darba samaksas noteikšanai izglītības iestādei noteiktās pedagogu darba samaksas fonda ietvaros:
  - 1.1. par EUR 10 lielāku likmi pedagogiem ar darba stāžu 5 un vairāk gadi.
  - 1.2. līdz 10% lielāku likmi pedagogiem, kuri māca valodu, matemātiku un informātiku klasēs ar izglītojamo skaitu 20 un vairāk.
  - 1.3. piemaksu par tarififikācijā neiekļautu papildus pedagoģisko darbu.
2. Uzdot izglītības iestāžu vadītājiem izmantot 1.punktā apstiprinātos kritērijus tarififikāciju sastādīšanā iestādei noteiktās pedagogu darba samaksas fonda ietvaros.
3. Par lēmuma izpildi atbild iestādes vadītāji un Izglītības, kultūras, sporta un jaunatnes nodaļas vadītājs.
4. Lēmuma izpildi kontrolē Valkas novada domes izpilddirektors.
5. Lēmums stājas spēkā 2017.gada 1.septembrī.

## 27.§

### Biedrības “Universum” iesnieguma izskatīšana

(R.Rastaks, V.A.Krauklis, S.Pilskalne, V.Šaicāns)

Valkas novada dome 2017.gada 9.augustā saņēma iesniegumu (reģ. nr.3.1.1./17/1427) no biedrības “Universum” (Reģ. Nr.50008089541, juridiskā adrese Marijas iela 14, Valmiera, LV-4201), kurā aicina Valkas novada domi slēgt līgumu ar biedrību “Universum”, tādējādi sedzot pašvaldības administratīvajā teritorijā deklarēto bērnu vispārējās izglītības programmas īstenošanas pakalpojumu.

Biedrības “Universum” dibinātajā pamatskolā “Universum” no 2014.gada 6.maija mācās un 2017./2018. mācību gadā mācīsies \*\*\* un \*\*, kuru deklarētā dzīvesvieta ir Valkas novadā, Valkas pagastā, “Jaunpukši”. Viena izglītojamā vidējās izmaksas mēnesī ir EUR 43,34.

Izglītības iestādes mācību procesā ir integrētas kristīgās vērtības, kā arī mācību satura apguvē tiek izmantotas Marijas Montessori pedagoģiskās metodes.

Ņemot vērā to, ka spēkā esošie normatīvie akti neparedz pašvaldībām apmaksāt izglītības pakalpojumus citā pašvaldībā esošajā privātajā izglītības iestādē, ja šādu pakalpojumu nodrošina un var saņemt sava novada izglītības iestādē. Izglītības likuma 17.panta “Pašvaldību kompetence izglītībā” 1.daļā ir teikts, ka “Katras pašvaldības pienākums ir nodrošināt bērniem, kuru dzīvesvieta deklarēta pašvaldības administratīvajā teritorijā, iespēju iegūt pirmsskolas izglītību un pamatizglītību bērna dzīvesvietai tuvākajā izglītības iestādē”, deputāti iesaka neapmaksāt vispārējās izglītības programmas īstenošanas pakalpojumu privātajai izglītības iestādei.

Pamatojoties uz augstākminēto, ņemot vērā Izglītības, kultūras un sporta komitejas 2017.gada 21.augustā sēde lēmumu (protokols Nr.8, 3.§) un vadoties no Latvijas Republikas likuma “Par pašvaldībām” 21.panta 1.daļas 2.punkta, atklāti vārdiski balsojot deputātiem: **PAR** – 10 deputāti (V.A.Krauklis, A.Krastiņš, A.Dainis, M.Stabulniece, A.Sula, D.Bašķe, A.Sjademe, V.Šaicāns, K.Sula, V.Zariņš), **PRET** - nav, **ATTURAS** – 3 deputāti (A.Simulis, E.Smane, S.Pilskalne),

Valkas novada dome

N O L E M J :

1. Neslēgt līgumu ar biedrību "Universum" par vispārējās izglītības programmas īstenošanas pakalpojumu sniegšanu.
2. Lēmums stājas spēkā ar tā paziņošanas brīdi iesniedzējiem un saskaņā ar Administratīvā procesa likuma 76., 77. un 78.pantu viena mēneša laikā no spēkā stāšanās brīža var tikt pārsūdzēts Administratīvā rajona tiesā (Valmieras tiesu nams, V.Baloža iela 13A, Valmiera, LV-4201).

## 28.§

### Par Nolikuma Nr.9 "Dzejnieces Velgas Kriles vārdam veltītais dzejas autoru - iesācēju konkursa "Tu arī mani spēsi izpildīt" (V. Krile) nolikums" apstiprināšanu

(E.Smane)

Valkas novada Valkas pagasta Saieta nams "Lugažu muiža", Lugažu bibliotēka, sadarbībā ar dzejnieces māsu Antru Krili ir izstrādājusi dzejnieces Velgas Kriles vārdam veltītā dzejas autoru - iesācēju konkursa "Tu arī mani spēsi izpildīt" nolikumu. Konkursam katrs autors var iesūtīt 3 darbus. Iesniegto darbu autori tiks aicināti piedalīties pasākumā "Tu arī mani spēsi izpildīt" 2017. gada 7. oktobrī plkst. 14.00, kas veltīts Velgas Kriles dzimšanas dienai.

Pamatojoties uz augstākminēto, ņemot vērā Izglītības, kultūras un sporta komitejas 2017.gada 21.augusta sēdes lēmumu (protokols Nr.8, 4.§) un vadoties no Latvijas Republikas likuma "Par pašvaldībām" 15.panta 1.daļas 5.punkta un 41.panta 1.daļas 2.punkta, atklāti vārdiski balsojot deputātiem: **PAR** – 13 deputāti (V.A.Krauklis, A.Simulis, A.Krastiņš, A.Dainis, M.Stabulniece, A.Sula, D.Baške, A.Sjademe, V.Šaicāns, S.Pilskalne, E.Smane, K.Sula, V.Zariņš), **PRET** - nav, **ATTURAS** - nav, Valkas novada dome

N O L E M J :

1. Apstiprināt Valkas novada domes Nolikumu Nr.9 "Dzejnieces Velgas Kriles vārdam veltītais dzejas autoru - iesācēju konkursa "Tu arī mani spēsi izpildīt" (V. Krile) nolikums" (pielikumā).
2. Par lēmuma izpildi atbild Valkas pagasta Saieta nams "Lugažu muiža" vadītāja.
3. Lēmuma izpildi kontrolē izpilddirektors.
4. Lēmums stājas spēkā ar tā pieņemšanas brīdi.

## N O L I K U M S

Valkā

2017.gada 31.augustā

Nr.9

APSTIPRINĀTS  
ar Valkas novada domes  
2017.gada 31.augusta sēdes lēmumu  
(protokols Nr.12, 28.§)

### Dzejnieces Velgas Kriles vārdam veltītais dzejas autoru - iesācēju konkursa "Tu arī mani spēsi izpildīt" (V. Krile)

## N O L I K U M S

1. **Konkursa mērķis** – Jauno talantu atklāšana un literāro dotību attīstības veicināšana. Popularizēt jaunu, nepublicētu autoru dzeju. Godāt un izplatīt novadnieces Velgas Kriles radošo sniegumu jauno dzejnieku vidū.
2. **Konkursa dalībnieki** – Dzeju var iesūtīt ikviens dzejas autors no visas Latvijas, kurš sasniedzis pilngadību, neatkarīgi no vecuma un pieredzes un, kurš nav izdevis savu dzejoļa krājumu.
3. **Konkursa izsludina un rīko** - Valkas novada Valkas pagasta Saieta nams "Lugažu muiža", Lugažu bibliotēka, sadarbībā ar dzejnieces māsu Antru Krili.
4. **Noteikumi**
  - Konkursā jāiesniedz iepriekš **nepublicēti dzejoļi**.
  - Brīvas izvēles temats.
  - Iesniedzot dzejoļi vērtēšanai, autors uzņemas pilnu atbildību par to, ka iesniegtais ir oriģināldarbs.
5. **Konkursa norise:**

Konkursam katrs autors var iesūtīt dzejas kopu elektroniski uz e-pastu [lugazubiblioteka@valka.lv](mailto:lugazubiblioteka@valka.lv) no 2017.gada 1.septembra līdz 2017. gada 1. oktobrim.

Lai dzejolis varētu piedalīties konkursā, jānorāda:

  - autora vārds, uzvārds;
  - telefons, e-pasts, dzīves vieta.

Iesniegtos darbus vērtēs žūrija 5 cilvēku sastāvā. Konkursa darbi tiek vērtēti aizklāti, neatklājot vērtētājiem autoru vārdus.

Iesniegto darbu autori tiks aicināti piedalīties pasākumā "Tu arī mani spēsi izpildīt" 2017. gada 7. oktobrī plkst. 14.00, kas veltīts Velgas Kriles dzimšanas dienai. Pasākumā tiks publiski lasīti labākie konkursa darbi autoru un pašdarbnieku izpildījumā.

Apbalvošana - pasākuma noslēgumā 2017. gada 7. oktobrī.

Organizatori patur tiesības publicēt autoru darbus.
6. **Konkursa vērtēšanas komisija:** Antra Krile – dzejnieces Velgas Kriles māsa  
Anita Anitīna – dzejniece



Zane Brūvere - Kvēpa - filoloģe, dzejniece, tulkotāja

Marika Svīķe - dzejniece

Rainelda Popdjakunika – latviešu valodas skolotāja

7. **Apbalvošana.** Apbalvošana notiek pasākumā "Tu arī mani spēsi izpildīt" 2017. gada 7. oktobrī, kas veltīts Velgas Kriles dzimšanas dienai.
8. **Balvu fonds:** žūrijas vērtētā labākā darba autoram, 1. vietas ieguvējam – 100 EUR un Velgas Kriles piemiņas balva ar uzrakstu Velgas Kriles vārdā (svečturis). Dalībniekiem un žūrijai veicināšanas un atzinības balvas - suvenīri (svečturi).

Kontakti:

Saieta nams "Lugažu muiža"

[valkatn@valka.lv](mailto:valkatn@valka.lv), tālr.26319816

Valkas pagasta Lugažu bibliotēka

[lugazubiblioteka@valka.lv](mailto:lugazubiblioteka@valka.lv), tālr.28360379

## 29.§

### Par saistošo noteikumu Nr.15 „Par maznodrošinātas ģimenes (personas) statusa piešķiršanu Valkas novadā” apstiprināšanu

(V.Zariņš)

Latvijas Republikas likuma „Par palīdzību dzīvokļa jautājuma risināšanā” 14.panta 6.daļa nosaka, ka par maznodrošinātu atzīstama persona, kuras ienākumi un materiālais stāvoklis nepārsniedz attiecīgās pašvaldības domes noteikto līmeni, kas savukārt nedrīkst būt zemāks par trūcīgas personas ienākumu un materiālā stāvokļa līmeni, kādu, pamatojoties uz Sociālo pakalpojumu un sociālās palīdzības likumu, noteicis Ministru kabinets.

Pašlaik spēkā esošie Valkas novada domes saistošie noteikumi Nr.18 „Par trūcīgas un maznodrošinātas ģimenes (personas) statusa piešķiršanu Valkas novadā” ar 2018.gada 1.janvāri zaudēs spēku, jo stāsies spēkā grozījumi Ministru kabineta 2010.gada 30.marta noteikumos Nr.299 “Noteikumi par ģimenes vai atsevišķi dzīvojošas personas atzīšanu par trūcīgu”, kuros ir svītrots likuma 17. punkts, kas iepriekš atļāva pašvaldībām savos saistošajos noteikumos noteikt ikmēneša kredītmaksājuma apmēru, par kuru pašvaldības sociālais dienests samazina ienākumu summu, aprēķinot vidējos ienākumus un 19.4.punkts izteikts citā redakcijā, kurš iepriekš atļāva pašvaldībām saistošajos noteikumos noteikt kustamo un nekustamo īpašumu, kas varēja būt trūcīgas personas īpašumā.

Ņemot vērā iepriekš minēto, domei ir jāatceļ Valkas novada domes saistošie noteikumi Nr.18 „Par trūcīgas un maznodrošinātas ģimenes (personas) statusa piešķiršanu Valkas novadā” un jāapstiprina saistošie noteikumi Nr. „Par maznodrošinātas ģimenes (personas) statusa piešķiršanu Valkas novadā”.

Izvērtējot deputātu rīcībā esošo informāciju dome uzskata, ka sagatavotie saistošie noteikumi ir atbalstāmi.

Pamatojoties uz augstākminēto, ņemot vērā Sociālo lietu komitejas 2017.gada 21.augusta sēdes lēmumu (protokols Nr.3, 3.§), un vadoties no likuma „Par pašvaldībām” 43.panta trešās daļas, atklāti vārdiski balsojot deputātiem: **PAR** – 13 deputāti (V.A.Krauklis, A.Simulis, A.Krastiņš, A.Dainis, M.Stabulniece, A.Sula, D.Bašķe, A.Sjademe, V.Šaicāns, S.Pilskalne, E,Smāne, K.Sula, V.Zariņš), **PRET** - nav, **ATTURAS** - nav,

Valkas novada dome

**N O L E M J :**

1. Apstiprināt saistošos noteikumus Nr.15 “Par maznodrošinātas ģimenes (personas) statusa piešķiršanu Valkas novadā” (pielikumā).
2. Saistošos noteikumus Nr.15 „ Par maznodrošinātas ģimenes (personas) statusa piešķiršanu Valkas novadā” triju dienu laikā pēc parakstīšanas rakstveidā un elektroniskā veidā nosūtīt Vides aizsardzības un reģionālās attīstības ministrijai.
3. Saistošos noteikumus Nr.15 pēc to reģistrēšanas Vides aizsardzības un reģionālās attīstības ministrijā publicēt laikrakstā „Valkas Novada Vēstis” un Valkas novada mājas lapā [www.valka.lv](http://www.valka.lv) .
4. Sociālajam dienestam nodrošināt, lai saistošie noteikumi būtu brīvi pieejami Sociālā dienesta telpās Rūjienas ielā 3D, Valkā un pagasta pārvaldēs.
5. Par lēmuma izpildi atbild Kancelejas vadītāja.
6. Lēmuma izpildi kontrolē novada domes izpilddirektors.
7. Lēmums stājas spēkā ar tā pieņemšanas brīdi.

### SAISTOŠIE NOTEIKUMI

Valkā

2017.gada 31.augustā

**Nr.15**

APSTIPRINĀTI

ar Valkas novada domes

2017.gada 31.augusta sēdes lēmumu

(protokols Nr.12, 29.§)

## „Par maznodrošinātas ģimenes (personas) statusa piešķiršanu Valkas novadā”

Izdoti saskaņā ar likuma  
„Par palīdzību dzīvokļa jautājuma risināšanā”  
14.panta sesto daļu

1. Saistošie noteikumi nosaka kritērijus un kārtību, kādiem jāatbilst ģimenei (personai), lai varētu saņemt maznodrošinātas ģimenes (personas) statusu Valkas novadā.
2. Maznodrošinātas ģimenes (personas) statusu piešķir ģimenei (personai), ja tās ienākumi katram ģimenes loceklim **pēdējo trīs mēnešu laikā nepārsniedz 175 eiro**, tādā kārtībā, kāda noteikta spēkā esošajos Ministru kabineta noteikumos par ģimenes vai atsevišķi dzīvojošas personas atzīšanu par trūcīgu.
3. Maznodrošinātas ģimenes (personas) statusu atbilstoši Latvijas Republikas normatīvajiem aktiem piešķir Valkas novada sociālais dienests.
4. Ģimenei (personai), kura atzīta par maznodrošinātu personu, tiek izsniegta šo statusu apliecināša izziņa.
5. Atzīt par spēku zaudējušiem Valkas novada domes 2012.gada 30.augusta saistošos noteikumus Nr.18 “Par trūcīgas un maznodrošinātas ģimenes (personas) statusa piešķiršanu Valkas novadā”.
6. Saistošie noteikumi stājas spēkā **2018. gada 1. janvārī**.

### Valkas novada domes saistošo noteikumu Nr.15 „Par maznodrošinātas ģimenes (personas) statusa Valkas novadā” **paskaidrojuma raksts**

Pašreizējās situācijas raksturojums	<p>Latvijas Republikas likuma „Par palīdzību dzīvokļa jautājuma risināšanā” 14.panta 6.daļa nosaka, ka par maznodrošinātu atzīstama persona, kuras ienākumi un materiālais stāvoklis nepārsniedz attiecīgās pašvaldības domes noteikto līmeni, kas savukārt nedrīkst būt zemāks par trūcīgas personas ienākumu un materiālā stāvokļa līmeni, kādu, pamatojoties uz Sociālo pakalpojumu un sociālās palīdzības likumu, noteicis Ministru kabinets.</p> <p>Pašlaik spēkā esošie Valkas novada domes saistošie noteikumi Nr.18 „Par trūcīgas un maznodrošinātas ģimenes (personas) statusa piešķiršanu Valkas novadā” ar 2018.gada 1.janvāri zaudēs spēku, jo stāsies spēkā grozījumi Ministru kabineta 2010.gada 30.marta noteikumos Nr.299 “Noteikumi par ģimenes vai atsevišķi dzīvojošas personas atzīšanu par trūcīgu”, kuros ir svītrots likuma 17. punkts, kas iepriekš atļāva pašvaldībām savos saistošajos noteikumos noteikt ikmēneša kredītmaksājuma apmēru, par kuru pašvaldības sociālais dienests samazina ienākumu summu, aprēķinot vidējos ienākumus un 19.4.punkts izteikts citā redakcijā, kurš iepriekš atļāva pašvaldībām saistošajos noteikumos noteikt kustamo un nekustamo īpašumu, kas varēja būt trūcīgas personas īpašumā.</p>
Īss projekta satura izklāsts	<p>Ar šiem saistošajiem noteikumiem tiek atzīti par spēku zaudējušiem Valkas novada domes 2012. gada 30. augusta saistošie noteikumi Nr.18 „Par trūcīgas un maznodrošinātas ģimenes (personas) statusa piešķiršanu Valkas novadā”, atbilstoši grozījumiem 2010.gada 30.marta Ministru kabineta noteikumos Nr.299 “Noteikumi par ģimenes vai atsevišķi dzīvojošas personas atzīšanu par trūcīgu”, kuri stāsies spēkā 2018.gada 1.janvārī.</p> <p>Ar šiem saistošajiem noteikumiem tiek noteikts maznodrošinātas ģimenes (personas) statuss Valkas novadā, atbilstoši Latvijas Republikas likuma „Par palīdzību dzīvokļa jautājuma risināšanā” 14.panta 6.daļai.</p>
Saistošo noteikumu projekta iespējamā ietekme uz pašvaldības budžetu	Saistošie noteikumi var nedaudz palielināt pašvaldības budžeta izdevumus, jo ir mainīts maznodrošinātas personas ienākumu līmenis no 170,74 eiro uz 175 eiro.
Saistošo noteikumu projekta iespējamā ietekme uz uzņēmējdarbības vidi pašvaldības teritorijā	Saistošie noteikumi neietekmēs uzņēmējdarbības vidi pašvaldības teritorijā.
Saistošo noteikumu projekta iespējamā ietekme uz administratīvajām procedūrām	Saistošie noteikumi neietekmēs administratīvās procedūras.
Informācija par konsultācijām ar privātpersonām saistībā ar Saistošo noteikumu projektu	Konsultācijas ar privātpersonām nav notikušas.

**Par saistošo noteikumu Nr.16 "Grozījumi 2012.gada 26.jūlija saistošajos noteikumos Nr.17 "Par pašvaldības materiālo atbalstu bāreņiem un bez vecāku gādības palikušajiem bērniem pēc pilngadības sasniegšanas"" apstiprināšanu**

(V.Zariņš, V.A.Krauklis)

Pašlaik spēkā esošie Valkas novada domes 2012.gada 26.jūlija saistošie noteikumi Nr.17 „Par pašvaldības materiālo atbalstu bāreņiem un bez vecāku gādības palikušajiem bērniem pēc pilngadības sasniegšanas” nosaka, ka dzīvokļa pabalstu bez vecāku gādības palicis bērns pēc pilngadības sasniegšanas var saņemt tikai gadījumos, ja mācās, ir sekmīgs, nav kopīgas māsaimniecības ar citām personām un nav stājies laulībā. Latvijas Republikas likuma „Par palīdzību dzīvokļa jautājuma risināšanā” 25.<sup>2</sup> pants nosaka, ka dzīvokļa pabalstu bez vecāku gādības palikušam bērnam pašvaldība maksā no pilngadības sasniegšanas dienas līdz 24 gadu vecuma sasniegšanai, neatkarīgi no tā, vai persona mācās un ir sekmīga, vai tai ir kopīga māsaimniecība ar citām personām un vai tā ir stājusies laulībā. Dzīvokļa pabalstu piešķir līdz 24 gadu vecumam, ja pašvaldība nav piešķīrusi dzīvokli un bārenis vai bez vecāku gādības palicis bērns dzīvokli irē. Ministru kabineta 2005.gada 15.novembra noteikumi Nr.857 “Noteikumi par sociālajām garantijām bārenim un bez vecāku gādības palikušam bērnam, kurš ir ārpusģimenes aprūpē, kā arī pēc ārpusģimenes aprūpes beigšanās” nosaka pašvaldības izmaksājamo pabalstu minimālo apmēru.

Saistošie noteikumi tiek izdoti saskaņā ar Latvijas Republikas likumdošanu un Valkas novada domei ir jāveic grozījumi 2012.gada 26.jūlija saistošajos noteikumos Nr.17 „Par pašvaldības materiālo atbalstu bāreņiem un bez vecāku gādības palikušajiem bērniem pēc pilngadības sasniegšanas”.

Pamatojoties uz augstākminēto, ņemot vērā Sociālo lietu komitejas 2017.gada 21.augusta sēdes lēmumu (protokols Nr.3, 4.§), un vadoties no likuma „Par pašvaldībām” 43.panta trešās daļas, atklāti vārdiski balsojot deputātiem: **PAR** – 13 deputāti (V.A.Krauklis, A.Simulis, A.Krastiņš, A.Dainis, M.Stabulniece, A.Sula, D.Bašķe, A.Sjademe, V.Šaicāns, S.Pilskalne, E.Smane, K.Sula, V.Zariņš), **PRET** - nav, **ATTURAS** - nav,

Valkas novada dome

N O L E M J :

1. Apstiprināt saistošos noteikumus **Nr.16** “Grozījumi 2012.gada 26.jūlija saistošajos noteikumos Nr.17 „Par pašvaldības materiālo atbalstu bāreņiem un bez vecāku gādības palikušajiem bērniem pēc pilngadības sasniegšanas””(pielikumā).
2. Saistošos noteikumus noteikumus **Nr.16** “Grozījumi 2012.gada 26.jūlija saistošajos noteikumi Nr.17 „Par pašvaldības materiālo atbalstu bāreņiem un bez vecāku gādības palikušajiem bērniem pēc pilngadības sasniegšanas”” triju dienu laikā pēc parakstīšanas rakstveidā un elektroniskā veidā nosūtīt Vides aizsardzības un reģionālās attīstības ministrijai.
3. Saistošos noteikumus **Nr.16** pēc to reģistrēšanas Vides aizsardzības un reģionālās attīstības ministrijā publicēt laikrakstā „Valkas Novada Vēstis” un Valkas novada mājas lapā [www.valka.lv](http://www.valka.lv) .
4. Sociālajam dienestam nodrošināt, lai saistošie noteikumi būtu brīvi pieejami Sociālā dienesta telpās Rūjienas ielā 3D, Valkā un pagasta pārvaldēs.
5. Par lēmuma izpildi atbild Kancelejas vadītāja.
6. Lēmuma izpildi kontrolē novada domes izpilddirektors.
7. Lēmums stājas spēkā ar tā pieņemšanas brīdi.

**SAISTOŠIE NOTEIKUMI**

Valkā

2017.gada 31.augustā

**Nr.16**

APSTIPRINĀTI  
ar Valkas novada domes  
2017.gada 31.augusta sēdes lēmumu  
(protokols Nr.12, 30.§)

**Grozījumi 2012.gada 26.jūlija saistošajos noteikumos Nr.17  
“Par pašvaldības materiālo atbalstu bāreņiem un bez vecāku gādības palikušajiem bērniem pēc  
pilngadības sasniegšanas”**

*Izdoti saskaņā ar LR likuma „Par pašvaldībām” 43. panta 3.daļu,  
LR likuma “Par palīdzību dzīvokļu jautājumu risināšanā” 3. panta 5<sup>1</sup>. un 25<sup>2</sup> punktu,  
Ministru kabineta 2005.gada 15.novembra noteikumu Nr.857  
“Noteikumi par sociālajām garantijām bārenim un bez vecāku gādības palikušajam bērnam,  
kurš ir ārpusģimenes aprūpē, kā arī pēc ārpusģimenes aprūpes beigšanās”  
27.,28.,30.,31.,31.<sup>1</sup> un 32.punktu*

Izdarīt 2012.gada 26.jūlija saistošajos noteikumos Nr.17 „Par pašvaldības materiālo atbalstu bāreņiem un bez vecāku gādības palikušajiem bērniem pēc pilngadības sasniegšanas” šādus grozījumus:

1. Papildināt 3.1.apakšpunktu šādā redakcijā:  
“3.1. patstāvīgas dzīves uzsākšanai **EUR 143,00 (invalīdam kopš bērnības EUR 228,00)**”;
2. Papildināt 3.3.apakšpunktu šādā redakcijā:  
“3.3. ikmēneša izdevumiem **EUR 72,00 (invalīdam kopš bērnības EUR 121,00)**”;
3. Izteikt 3.3.2. apakšpunktu šādā redakcijā:  
“3.3.2. atbalsts ikmēneša izdevumiem tiek aprēķināts ar dienu, kad BĀRENIS ir sasniedzis pilngadību “;
4. Izteikt 3.4. apakšpunktu šādā redakcijā:  
“3.4. izdevumiem par dzīvojamās telpas lietošanu (Tres maksa, nepieciešamie izdevumi par obligāti veicamajām pārvaldīšanas darbībām) un pakalpojumiem, kas saistīti ar dzīvojamās telpas lietošanu (siltumenerģija apkures un karstā ūdens nodrošināšanai, elektroenerģija, patērētais ūdens, dabasgāze, kanalizācijas vai asenizācijas nodrošināšana, sadzīves atkritumu apsaimniekošana) līdz **EUR 150 mēnesī**, bet ne vairāk kā faktiskās izmaksas, ja nav piešķirts pašvaldības dzīvoklis”;
5. Svītrot 3.5., 3.6.apakšpunktu un 4.punktu;
6. Izteikt 5.punktu šādā redakcijā:  
”Ja BĀRENIM pašvaldība ir piešķīrusi dzīvokli, pabalsts dzīvoklim tiek piešķirts atbilstoši pašvaldības saistošajiem noteikumiem Nr.23 “Dzīvokļa (mājokļa) pabalsts Valkas novada pašvaldībā”;
7. Svītrot 6.punktu, 6.1.un 6.2.apakšpunktus.
8. Saistošie noteikumi stājas spēkā **2018. gada 1. janvārī**.

Pielikums  
Valkas novada domes  
2017.gada 31.augusta saistošajiem  
noteikumiem Nr.16

**Valkas novada domes saistošo noteikumu Nr.16  
“Grozījumi 2012.gada 26.jūlija saistošajos noteikumos Nr.17 “Par pašvaldības materiālo atbalstu  
bāreņiem un bez vecāku gādības palikušajiem bērniem pēc pilngadības sasniegšanas””  
paskaidrojuma raksts**

Pašreizējās situācijas raksturojums	Pašlaik spēkā esošie Valkas novada domes 2012.gada 26.jūlija saistošie noteikumi Nr.17 „Par pašvaldības materiālo atbalstu bāreņiem un bez vecāku gādības palikušajiem bērniem pēc pilngadības sasniegšanas” nosaka, dzīvokļa pabalstu bez vecāku gādības palicis bērns pēc pilngadības sasniegšanas var saņemt tikai gadījumos, ja mācās, ir sekmīgs, nav kopīgas māsaimniecības ar citām personām un nav stājies laulībā. Latvijas Republikas likuma „Par palīdzību dzīvokļa jautājuma risināšanā” 25. <sup>2</sup> pants nosaka, ka dzīvokļa pabalstu bez vecāku gādības palikušam bērnam pašvaldība maksā no pilngadības sasniegšanas dienas līdz 24 gadu vecuma sasniegšanai, neatkarīgi no tā vai persona mācās un ir sekmīga, vai tai ir kopīga māsaimniecība ar citām personām un vai tā ir stājies laulībā. Iepriekš minētais likums nosaka, ka pašvaldība pabalstu maksā gadījumā, ja nav piešķirts pašvaldības dzīvoklis. Ministru kabineta noteikumi nosaka minimālo pašvaldības atbalsta apjomu bāreņiem un bez vecāku gādības palikušam bērnam sasniedzot pilngadību, kas ir atšķirīgs, ja bērns ir invalīds kopš bērnības. Spēkā esošajos saistošajos noteikumos atbalsta apmērs ir mazāks nekā to paredz MK noteikumi.
Īss projekta satura izklāsts	Lai pašvaldības saistošie noteikumi atbilstu Latvijas Republikas likumdošanai, tiek izdarīti grozījumi 2012.gada 26.jūlija saistošajos noteikumos Nr.17 „ Par pašvaldības materiālo atbalstu bāreņiem un bez vecāku gādības palikušajiem bērniem pēc pilngadības sasniegšanas” – atcelti ierobežojumi atbalsta saņemšanai dzīvoklim, noteikta konkrēta summa atbalstam, līdz pašvaldības dzīvokļa saņemšanai, noteikts pabalsta lielums bērnam invalīdam kopš bērnības.
Saistošo noteikumu projekta iespējamā ietekme uz pašvaldības budžetu	Saistošie noteikumi pašvaldības budžetu varētu palielināt tikai gadījumā, ja pašvaldība nevarēs piešķirt bāreņiem vai bez vecāku gādības sasniegušam bērnam sasniedzot pilngadību, dzīvokli. Gadā vienam bērnam atbalsts dzīvoklim šajā gadījumā sasniegtu 1800 euro. Pašlaik ārpusģimenes aprūpē nav bērni, kuri ir invalīdi kopš bērnības.
Saistošo noteikumu projekta iespējamā ietekme uz uzņēmējdarbības vidi pašvaldības teritorijā	Saistošie noteikumi neietekmēs uzņēmējdarbības vidi pašvaldības teritorijā.
Saistošo noteikumu projekta iespējamā ietekme uz administratīvajām procedūrām	Saistošie noteikumi neietekmēs administratīvās procedūras.
Informācija par konsultācijām ar privātpersonām saistībā ar Saistošo	Konsultācijas ar privātpersonām nav notikušas.

## 31.§

**Par saistošo noteikumu Nr.17 “Grozījumi 2012.gada 26.jūlija saistošajos noteikumos Nr.22  
“Par sociālās palīdzības pabalstu piešķiršanu Valkas novada pašvaldībā”” apstiprināšanu.**

(V.Zariņš)

Latvijas Republikas likumos un Ministru kabineta noteikumos sociālajā jomā 2017.gadā ir notikušas izmaiņas, līdz ar to ir jāizdara grozījumi pašlaik spēkā esošajos Valkas novada domes 2012.gada 26.jūlija saistošajos noteikumos Nr.22 „Par sociālās palīdzības pabalstu piešķiršanu Valkas novada pašvaldībā”. Izmaiņas ir notikušas arī sociālā dienesta struktūrā, kā arī ir apstiprināts jaunā redakcijā Sociālā dienesta nolikums. Ir nepieciešams palielināt atsevišķus pabalstus un pabalsta saņēmēju loku.

Pamatojoties uz augstākminēto, ņemot vērā Sociālo lietu komitejas 2017.gada 21.augusta sēdes lēmumu (protokols Nr.3, 5.§), un vadoties no likuma „Par pašvaldībām” 43.panta trešās daļas, atklāti vārdiski balsojot deputātiem: **PAR** – 13 deputāti (V.A.Krauklis, A.Simulis, A.Krastiņš, A.Dainis, M.Stabulniece, A.Sula, D.Baške, A.Sjademe, V.Šaicāns, S.Pilskalne, E.Smane, K.Sula, V.Zariņš), **PRET** - nav, **ATTURAS** - nav,

Valkas novada dome

N O L E M J :

1. Apstiprināt saistošos noteikumus Nr.17 “Grozījumi 2012.gada 26.jūlija saistošajos noteikumos Nr.22 “Par sociālās palīdzības pabalstu piešķiršanu Valkas novada pašvaldībā””(pielikumā).
2. Saistošos noteikumus noteikumus Nr.17 “Grozījumi 2012.gada 26.jūlija saistošajos noteikumi Nr.22 „ Par sociālās palīdzības pabalstu piešķiršanu Valkas novada pašvaldībā”” triju dienu laikā pēc parakstīšanas rakstveidā un elektroniskā veidā nosūtīt Vides aizsardzības un reģionālās attīstības ministrijai.
3. Saistošos noteikumus Nr.17 pēc to reģistrēšanas Vides aizsardzības un reģionālās attīstības ministrijā publicēt laikrakstā „Valkas Novada Vēstis” un Valkas novada mājas lapā [www.valka.lv](http://www.valka.lv) .
4. Sociālajam dienestam nodrošināt, lai saistošie noteikumi būtu brīvi pieejami Sociālā dienesta telpās Rūjienas ielā 3D, Valkā un pagasta pārvaldēs.
5. Par lēmuma izpildi atbild Kancelejas vadītāja.
6. Lēmuma izpildi kontrolē novada domes izpilddirektors.
7. Lēmums stājas spēkā ar tā pieņemšanas brīdi.

## SAISTOŠIE NOTEIKUMI

Valkā

2017.gada 31.augustā

Nr.17

APSTIPRINĀTI  
ar Valkas novada domes  
2017.gada 31.augusta sēdes lēmumu  
(protokols Nr.12, 31.§)

**Grozījumi 2012.gada 26.jūlija saistošajos noteikumos Nr.22  
“Par sociālās palīdzības pabalstu piešķiršanu Valkas novada pašvaldībā”**

*Izdoti saskaņā ar likuma “Par pašvaldībām”43. panta trešo daļu  
un likuma “ Sociālo pakalpojumu un sociālās palīdzības likums”  
35. panta pirmo, otro un ceturto daļu*

Izdarīt Valkas novada domes 2012.gada 26.jūlija saistošajos noteikumos Nr.22 „Par sociālās palīdzības pabalstu piešķiršanu Valkas novada pašvaldībā” šādus grozījumus:

1. Izteikt 2.1.apakšpunktu šādā redakcijā “2.1. **Krīzes situācija** – situācija, kurā ģimene (persona) katastrofas vai citu no ģimenes ( personas) gribas neatkarīgu apstākļu dēļ – zādzība, smaga saslimšana, avārija, ilgstoša ( ilgāk nekā 6 mēnešus) ārstēšanās, apgādnieka zaudējums, zādzība u.c., pati saviem spēkiem nespēj nodrošināt savas pamatvajadzības, un tai nepieciešama psihosociāla un materiāla palīdzība”;
2. Izteikt 2.6.apakšpunktu šādā redakcijā “2.6. **pabalsts** – pašvaldības sociālās palīdzības pabalsts naudas izteiksmē vai samaksa par pakalpojumu personai (ģimenei) situācijās, kad ir nepieciešami papildu izdevumi vai kad šī persona (ģimene) objektīvu iemeslu dēļ nespēj gūt ienākumus, lai apmierinātu savas pamatvajadzības un kura piešķiršana balstās uz materiālo resursu novērtēšanu, izņemot pabalstu krīzes situācijā”;
3. 2.7.apakšpunktā svītrot vārdus “un pašvaldības saistošajiem noteikumiem”;
4. Izteikt 2.9.apakšpunktā šādā redakcijā “2.9. **vientuļš pensionārs/invalīds** – nestrādājoša pensijas vecuma persona vai persona ar invaliditāti, kura faktiski dzīvo atsevišķi no likumīgajiem apgādniekiem vai kurai nav

- likumīgo apgādnieku un kuras ienākumi nepārsniedz EUR 300 mēnesī un, kuras ienākumi, kustamais un nekustamais īpašums tiek izvērtēts atbilstoši Ministru kabineta noteikumiem par kārtību, kādā persona (ģimene) tiek atzīta par trūcīgu”;
5. Svītrot 5.punktu;
  6. Izteikt 7.punktu šādā redakcijā “7. **Sociālais darbinieks** pēc klienta iesnieguma saņemšanas **10 darba dienu** laikā novērtē klienta atbilstību šiem saistošajiem noteikumiem un pieņem lēmumu par pabalsta piešķiršanu vai atteikumu piešķirt pabalstu atbilstoši Administratīvā procesa likuma nosacījumiem.;
  7. Izteikt 8.punktu šādā redakcijā “8.Sociālais darbinieks pēc lēmuma pieņemšanas par pabalsta piešķiršanu vai atteikumu pabalstu piešķirt, informē klientu par pieņemto lēmumu. Atteikuma gadījumā lēmums tiek izsniegts pabalsta prasītājam uz rokas pret parakstu, nosūtīts pastā ierakstītā vēstulē, vai uz e-pastu ar drošu elektronisko parakstu”.
  8. 9.punktā svītrot vārdu “vadītāja”;
  9. 10.punktā svītrot vārdus “un pašvaldības saistošajiem noteikumiem”;
  10. Svītrot 11.punktu, 11.1.apakšpunktu un 11.2.apakšpunktu;
  11. Izteikt 13.punktu šādā redakcijā “13. Ja tiek konstatēts, ka GMI pabalsta saņēmējs saņemto pabalstu neizmanto pamatvajadzību nodrošināšanai, bet iegādājas alkoholu, cigaretes vai izlieto azartspēlēm GMI pabalstu izsniedz pārtikas talonu veidā, kuri tiek atprečoti uzņēmumos, ar kuriem pašvaldībai noslēgts līgums”.
  12. Svītrot 13.1. apakšpunktu un 13.2.apakšpunktu;
  13. Izteikt 14.punktu šādā redakcijā “14. **Vienreizējs pabalsts krīzes situācijā** tiek piešķirts, neizvērtējot personas (ģimenes) ienākumus, bet, ņemot vērā iepriekš neparedzamo apstākļu radīto zaudējumu sekas:
    - 14.1.līdz **EUR 150.00** lēmumu pieņem sociālais dienests;
    - 14.2.virs **EUR 150.00** lēmumu pieņem Valkas novada dome.”
  14. 15.punktā vārdu “ārkārtas” aizvieto ar vārdu “krīzes”;
  15. 17.punktā svītrot vārdu “ārkārtas” un papildināt ar teikumu “Pabalstu piešķir, ja iesniegums saņemts ne vēlāk kā viena mēneša laikā pēc miršanas apliecības izsniegšanas datuma.”;
  16. 18.punktā ciparu “285” aizvieto ar ciparu “300”;
  17. 24.punktā vārdu “ārkārtas” aizvieto ar vārdu “krīzes”;
  18. Izteikt 25. šādā redakcijā “Saistošo noteikumu 22.punktā minētā pabalsta apmērs ir pakalpojumu sniedzēja un pašvaldības līgumā noteiktā maksa par bērnu ēdināšanu”;
  19. 28.3.apakšpunktā, 29.punktā un 30.punktā vārdu “ārkārtas” aizvieto ar vārdu “krīzes”;
  20. Svītrot 31.punktu;
  21. Izteikt 33.punktu šādā redakcijā: “33. Tiesības saņemt **vienreizēju pabalstu mācību piederumu iegādei EUR 15** ir trūcīgām un maznodrošinātām ģimenēm, kuru bērni ir Valkas novada vispārizglītojošo skolu 1.-12.klases izglītojamie.”;
  22. Izteikt 37.punktu šādā redakcijā “37. Saistošo noteikumu 36.punktā minēto pabalstu piešķir pēc izdevumus apliecināšu dokumentu uzrādīšanas.”
  23. Saistošie noteikumi stājas spēkā **2018. gada 1. janvārī.**

Pielikums  
Valkas novada domes  
2017.gada 31.augusta saistošajiem  
noteikumiem Nr.17

**Valkas novada domes saistošo noteikumu Nr.17  
“Grozījumi 2012.gada 26.jūlija saistošajos noteikumos Nr.22  
“Par sociālās palīdzības pabalstu piešķiršanu Valkas novada pašvaldībā””  
paskaidrojuma raksts**

Pašreizējās situācijas raksturojums	<p>Latvijas Republikas likumos un Ministru kabineta noteikumos sociālajā jomā 2017.gadā ir notikušas izmaiņas, līdz ar to ir jāizdara grozījumi pašlaik spēkā esošajos Valkas novada domes 2012.gada 26.jūlija saistošie noteikumi Nr.22 „ Par sociālās palīdzības pabalstu piešķiršanu Valkas novada pašvaldībā”. Izmaiņas ir notikušas arī sociālā dienesta struktūrā – ir likvidēta Nakts patversme, kā arī ir apstiprināts jaunā redakcijā Sociālā dienesta nolikums, kurā noteiktas sociālo darbinieku tiesības pašiem pieņemt lēmumune tikai par pabalsta piešķiršanu , bet arī atteikumu piešķirt pabalstu. Ir nepieciešams palielināt apbedīšanas pabalstu, jo pašlaik 285 eiro nesedz minimālos izdevumus. Lai pašvaldība atbalsftu ne tikai trūcīgās ģimenes ar bērniem, nepieciešams pabalstu mācību piederumu iegādei piešķirt arī maznodrošinātām ģimenēm.</p>
Īss projekta satura izklāsts	<p>Lai pašvaldības saistošie noteikumi atbilstu Latvijas Republikas likumdošanai, tiek izdarīti esošajos Valkas novada domes 2012.gada 26.jūlija saistošie noteikumi Nr.22 „ Par sociālās palīdzības pabalstu piešķiršanu Valkas novada pašvaldībā” tiek mainīts termins “ārkārtas” uz terminu “krīzes”, kā arī tiek svītroti saistošo noteikumu punkti, kuri neatbilst likumdošanai vai arī netiek piemēroti. Nedaudz tiek palielināts</p>

	apbedīšanas pabalsts no 285 eiro uz 300 eiro un pabalsts krīzes situācijā no 143 eiro uz 150 eiro, kā arī paplašināts pabalstu saņēmēju loks, - maznodrošinātās ģimenes varēs saņemt pabalstu mācību piederumu iegādei bērniem.
Saistošo noteikumu projekta iespējamā ietekme uz pašvaldības budžetu	Saistošie noteikumi varētu palielināt pašvaldības budžeta izdevumus aptuveni par 1000 eiro gadā.
Saistošo noteikumu projekta iespējamā ietekme uz uzņēmējdarbības vidi pašvaldības teritorijā	Saistošie noteikumi neietekmēs uzņēmējdarbības vidi pašvaldības teritorijā.
Saistošo noteikumu projekta iespējamā ietekme uz administratīvajām procedūrām	Saistošie noteikumi neietekmēs administratīvās procedūras.
Informācija par konsultācijām ar privātpersonām saistībā ar Saistošo noteikumu projektu	Konsultācijas ar privātpersonām nav notikušas.

### 32.§

## Par saistošo noteikumu Nr.18 "Grozījumi 2012.gada 29.novembra saistošajos noteikumos Nr.23 "Dzīvokļa (mājokļa) pabalsts Valkas novada pašvaldībā"" apstiprināšanu

(V.Zariņš)

Latvijas Republikas likumos un Ministru kabineta noteikumos sociālajā jomā 2017.gadā ir notikušas izmaiņas, līdz ar to ir jāizdara grozījumi pašlaik spēkā esošajos Valkas novada domes 2012.gada 29.novembra saistošajos noteikumos Nr.23 „Dzīvokļa (mājokļa) pabalsts Valkas novada pašvaldībā”. Izmaiņas ir notikušas arī sociālā dienesta struktūrā, kā arī ir apstiprināts jaunā redakcijā Sociālā dienesta nolikums. Ir nepieciešams palielināt atsevišķus pabalstus un pabalsta saņēmēju loku.

Pamatojoties uz augstākminēto, ņemot vērā Sociālo lietu komitejas 2017.gada 21.augusta sēdes lēmumu (protokols Nr.3, 6.§), un vadoties no likuma „Par pašvaldībām” 43.panta trešās daļas, atklāti vārdiski balsojot deputātiem: **PAR** – 13 deputāti (V.A.Krauklis, A.Simulis, A.Krastiņš, A.Dainis, M.Stabulniece, A.Sula, D.Bašķe, A.Sjademe, V.Šaicāns, S.Pilskalne, E.Smane, K.Sula, V.Zariņš), **PRET** - nav, **ATTURAS** - nav,  
Valkas novada dome

**N O L Ē M J :**

1. Apstiprināt saistošos noteikumus Nr.18 "Grozījumi 2012.gada 29.novembra saistošajos noteikumos Nr.23 "Dzīvokļa (mājokļa) pabalsts Valkas novada pašvaldībā"" (pielikumā).
2. Saistošos noteikumus Nr.18 "Grozījumi 2012.gada 29.novembra saistošajos noteikumos Nr.23 "Dzīvokļa (mājokļa) pabalsts Valkas novada pašvaldībā"" triju dienu laikā pēc parakstīšanas rakstveidā un elektroniskā veidā nosūtīt Vides aizsardzības un reģionālās attīstības ministrijai.
3. Saistošos noteikumus Nr.18 pēc to reģistrēšanas Vides aizsardzības un reģionālās attīstības ministrijā publicēt laikrakstā „Valkas Novada Vēstis” un Valkas novada mājas lapā [www.valka.lv](http://www.valka.lv).
4. Sociālajam dienestam nodrošināt, lai saistošie noteikumi būtu brīvi pieejami Sociālā dienesta telpās Rūjienas ielā 3D, Valkā un pagasta pārvaldēs.
5. Par lēmuma izpildi atbild Kancelejas vadītāja.
6. Lēmuma izpildi kontrolē novada domes izpilddirektors.
7. Lēmums stājas spēkā ar tā pieņemšanas brīdi.

### SAISTOŠIE NOTEIKUMI

Valkā

2017.gada 31.augustā

**Nr.18**

APSTIPRINĀTI  
ar Valkas novada domes  
2017.gada 31.augusta sēdes lēmumu  
(protokols Nr.12, 32.§)

### Grozījumi 2012.gada 29.novembra saistošajos noteikumos Nr.23 "Dzīvokļa (mājokļa) pabalsts Valkas novada pašvaldībā"

Izdoti saskaņā ar likuma  
„Par palīdzību dzīvokļa jautājumu risināšanā” 25.panta pirmo daļu  
un Sociālo pakalpojumu un sociālās palīdzības likuma  
35.panta piekto daļu

Izdarīt Valkas novada domes 2012.gada 29.novembra saistošajos noteikumos Nr.23 "Dzīvokļa (mājokļa) pabalsts Valkas novada pašvaldībā" šādus grozījumus:

1. 2.7.apakšpunktā svītrot vārdus "un pašvaldības saistošajiem noteikumiem";
2. Izteikt 2.8.apakšpunktu šādā redakcijā: "2.8. **vientuļš pensionārs/invalids** – nestrādājoša pensijas vecuma persona vai persona ar invaliditāti, kura faktiski dzīvo atsevišķi no likumīgajiem apgādniekiem vai kurai nav likumīgo apgādnieku un kuras ienākumi nepārsniedz EUR 300 mēnesī un, kuras ienākumi, kustamais un nekustamais īpašums tiek izvērtēts atbilstoši Ministru kabineta noteikumiem par kārtību, kādā persona (ģimene) tiek atzīta par trūcīgu".
3. Izteikt 6.punktu šādā redakcijā: "6.**Sociālais darbinieks** pēc klienta iesnieguma saņemšanas **10 darba dienu** laikā novērtē klienta atbilstību šiem saistošajiem noteikumiem un pieņem lēmumu par pabalsta piešķiršanu vai atteikumu piešķirt pabalstu atbilstoši Administratīvā procesa likuma nosacījumiem..
4. Izteikt 7.punktu šādā redakcijā: "7.Sociālais darbinieks pēc lēmuma pieņemšanas par pabalsta piešķiršanu vai atteikumu pabalstu piešķirt, informē klientu par pieņemto lēmumu. Atteikuma gadījumā lēmums tiek izsniegts pabalsta prasītājam uz rokas pret parakstu, nosūtīts pastā ierakstītā vēstulē, vai uz e-pastu ar drošu elektronisko parakstu".;
5. 11.punktā svītrot vārdu "vadītāja".
6. Izteikt 12.2.apakšpunktu šādā redakcijā: "12.2. trūcīgai ģimenei - līdz **EUR 30,00** mēnesī iesniedzējam pieskaitot **EUR 5,00** par katru nākamo pilngadīgo ģimenes locekli un pieskaitot **EUR 10,00** par katru nākamo ģimenes locekli līdz 18 gadiem( ieskaitot)."
7. Izteikt 12.4. apakšpunktu šādā redakcijā: "12.4. maznodrošinātai ģimenei - līdz **EUR 25,00** mēnesī iesniedzējam pieskaitot **EUR 5,00** par katru nākamo pilngadīgo ģimenes locekli un pieskaitot **EUR 10,00** par katru nākamo ģimenes locekli līdz 18 gadiem( ieskaitot)."
8. Izteikt 16.punktu šādā redakcijā: "Persona (ģimene), kura saņem 8.punktā minēto pabalstu, ir tiesīga saņemt 50% no 17.punktā minētā pabalsta atbilstoši piešķirtajam statusam.
9. Aizstāt 17.3 apakšpunktā skaitli "60" ar skaitli "100".
10. 18.punktā svītrot vārdu "vadītāja".
11. Saistošie noteikumi stājas spēkā **2018. gada 1. janvārī**.

Pielikums  
Valkas novada domes  
2017.gada 31.augusta saistošajiem  
noteikumiem Nr.18

**Valkas novada domes saistošo noteikumu Nr.18  
"Grozījumi 2012.gada 29.novembra saistošajos noteikumos Nr.23  
"Dzīvokļa (mājokļa) pabalsts Valkas novada pašvaldībā"  
paskaidrojuma raksts**

Pašreizējās situācijas raksturojums	Latvijas Republikas likumos un Ministru kabineta noteikumos sociālajā jomā 2017.gadā ir notikušas izmaiņas, līdz ar to ir jāizdara grozījumi pašlaik spēkā esošajos Valkas novada domes 2012.gada 29.novembra saistošajos noteikumos Nr.23 "Dzīvokļa (mājokļa) pabalsts Valkas novada pašvaldībā". Ir apstiprināts jaunā redakcijā Sociālā dienesta nolikums, kurā noteiktas sociālo darbinieku tiesības pašiem pieņemt lēmumu ne tikai par pabalsta piešķiršanu, bet arī atteikumu piešķirt pabalstu. Ir nepieciešams palielināt dzīvokļa pabalstu ģimenēm ar bērniem. Pašlaik ļoti bieži ģimenes ar bērniem nespēj samaksāt par dzīvokli, sevišķi nepilnās daudzbērnu ģimenes, kurās bērnus audzina tikai viens vecāks. Pašreizējais dzīvokļa pabalsts nerisina situāciju un ģimenes tiek izliktas no dzīvokļa. Problēmas ir arī tiem klientiem, kuri ir dzīvokli ar malkas apkuri, jo ir jāmaksā gan par tīr un apsaimniekošanu, gan jāiegādājas kurināmais. Pašlaik spēkā esošie noteikumi paredz saņemt tikai viena veida palīdzību gada laikā.
Īss projekta satura izklāsts	Lai pašvaldības saistošie noteikumi atbilstu Latvijas Republikas likumdošanai, tiek izdarīti grozījumi esošajos Valkas novada domes 2012.gada 29.novembra saistošajos noteikumos Nr.23 "Dzīvokļa (mājokļa) pabalsts Valkas novada pašvaldībā" - tiek svītroti saistošo noteikumu punkti, kuri neatbilst likumdošanai vai arī netiek piemēroti. Tiek palielināts pabalsts ģimenēm, kurās ir bērni. Tāpat tiek dota iespēja personām, kuras ir dzīvokli ar malkas apkuri saņemt divu veidu pabalstus – pabalstu dzīvoklim un pabalstu kurināmā iegādei.
Saistošo noteikumu projekta iespējamā ietekme uz pašvaldības budžetu	Saistošie noteikumi varētu palielināt pašvaldības budžeta izdevumus aptuveni par 10 000 eiro gadā.



Saistošo noteikumu projekta iespējamā ietekme uz uzņēmējdarbības vidi pašvaldības teritorijā	Saistošie noteikumi neietekmēs uzņēmējdarbības vidi pašvaldības teritorijā.
Saistošo noteikumu projekta iespējamā ietekme uz administratīvajām procedūrām	Saistošie noteikumi neietekmēs administratīvās procedūras.
Informācija par konsultācijām ar privātpersonām saistībā ar Saistošo noteikumu projektu	Notikušas konsultācijas ar klientiem – ģimenēm ar bērniem, kuri palaik saņem pabalstu

### 33.§ Dzīvokļu jautājumu izskatīšana

(V.Rogainis)

Pamatojoties uz iesniegtiem iesniegumiem dzīvokļu palīdzības jautājumos, ņemot vērā Valkas novada domes Dzīvokļu komisijas 2017. gada 22.augusta sēdes lēmumu (protokols Nr.8), vadoties no Latvijas Republikas likuma „Par pašvaldībām” 15.panta 1.daļas 9.punkta, 21.panta 1.daļas 23.punkta, likuma „Par palīdzību dzīvokļa jautājumu risināšanā” 1.panta, 3.panta 1.daļas 1.punkta, 14., 15.panta, atklāti vārdiski balsojot: **PAR** – 13 deputāti (V.A.Krauklis, A.Simulis, A.Krastiņš, A.Dainis, M.Stabulniece, A.Sula, D.Baške, A.Sjademe, V.Šaicāns, S.Pilskalne, E.Smane, K.Sula, V.Zariņš), **PRET** - nav, **ATTURAS** - nav, Valkas novada dome

**N O L E M J:**

1. **P i e š ķ i r t** \*\*\*, J.Cimzes Valkas mūzikas skolas skolotājam, deklarēta dzīvesvieta \*\*\* ielā \*\*\*, \*\*\*, 2-istabu dzīvokli Merķeļa ielā 13-36, Valkā, kopējā platība 45,9 m2, dzīvojamā platība 30,6 m2, 4.stāvs, dzīvokļa labiekārtošanas pakāpe – labiekārtots.

Viena mēneša laikā no lēmuma pieņemšanas brīža \*\*\* slēgt ģimenes līgumu ar SIA “Valkas Namsaimnieks”.

2. **P i e š ķ i r t** \*\*\*, deklarētā dzīvesvieta \*\*\* ielā \*\*\*, Valkā, reģistrēta dzīvokļu apmaiņas palīdzības reģistrā, 1-istabas dzīvokli Tālavas ielā 3-38, Valkā, kopējā platība 25,1 m2, dzīvojamā platība 12,8 m2, 3.stāvs, dzīvokļa labiekārtošanas pakāpe – labiekārtots, apmaiņā pret pašreiz īrēto dzīvokli \*\*\* ielā \*\*\*.

Viena mēneša laikā no lēmuma pieņemšanas brīža \*\*\* slēgt ģimenes līgumu ar SIA “Valkas Namsaimnieks”.

3. **P i e š ķ i r t** \*\*\*, pēdējā deklarētā dzīvesvieta “\*\*\*\*” \*\*\* pagasts, reģistrēts dzīvokļu palīdzības II kārtas reģistrā, 1-istabas dzīvokli Tālavas ielā 6-3/2, Valkā, kopējā platība 55 m2, 1.stāvs, dzīvokļa labiekārtošanas pakāpe -nelabiekārtots.

Viena mēneša laikā no lēmuma pieņemšanas brīža \*\*\* slēgt ģimenes līgumu ar SIA “Valkas Namsaimnieks”.

4. **P i e š ķ i r t** \*\*\*, deklarētā dzīvesvieta \*\*\* ielā \*\*\*, Valkā, reģistrēta dzīvokļu palīdzības II kārtas reģistrā, 1-istabas dzīvokli Turgus ielā 12-1, Valkā, kopējā platība 20,7 m2, dzīvojamā platība 13,2 m2, 1.stāvs, dzīvokļa labiekārtošanas pakāpe – daļēji labiekārtots.

Viena mēneša laikā no lēmuma pieņemšanas brīža \*\*\* slēgt ģimenes līgumu ar SIA “Valkas Namsaimnieks”.

5. **P i e š ķ i r t** \*\*\*, deklarētā dzīvesvieta \*\*\* ielā \*\*\*, Valkā, reģistrēts dzīvokļu palīdzības II kārtas reģistrā, 2-istabu dzīvokli "Māja 20" - 21, Sēļi, Valkas pagastā, kopējā platība 41,7 m2, dzīvojamā platība 30,3 m2, dzīvokļa labiekārtošanas pakāpe - labiekārtots.

Viena mēneša laikā no lēmuma pieņemšanas brīža \*\*\* slēgt ģimenes līgumu ar Valkas pagasta pārvaldi.

6. **P i e š ķ i r t** \*\*\*, deklarētā dzīvesvieta \*\*\* ielā \*\*\*, \*\*\*, \*\*\* pagasts, \*\*\* novads, strādā SIA “ELSTON”, Valkā, reģistrēta dzīvokļu palīdzības II kārtas reģistrā, 2-istabu dzīvokli "Māja 22" - 12, Sēļi, Valkas pagastā, kopējā platība 40,9 m2, dzīvojamā platība 29,6 m2, dzīvokļa labiekārtošanas pakāpe - labiekārtots.

Viena mēneša laikā no lēmuma pieņemšanas brīža \*\*\* slēgt ģimenes līgumu ar Valkas pagasta pārvaldi.

7. **P i e š ķ i r t** \*\*\*, deklarētā dzīvesvieta “\*\*\*\*”, \*\*\* pagastā, reģistrēts dzīvokļu palīdzības II kārtas reģistrā, 2-istabu dzīvokli "Māja 20" - 23, Sēļi, Valkas pagastā, kopējā platība 39,9 m2, dzīvojamā platība 30,0 m2, dzīvokļa labiekārtošanas pakāpe - labiekārtots.

Viena mēneša laikā no lēmuma pieņemšanas brīža \*\*\* slēgt ģimenes līgumu ar Valkas pagasta pārvaldi.

8. **P i e š ķ i r t** \*\*\*, deklarētā dzīvesvieta “\*\*\*\*” \*\*\* pagasts, reģistrēta dzīvokļu palīdzības II kārtas reģistrā, 1-istabas dzīvokli "Māja 20" - 9, Sēļi, Valkas pagastā, kopējā platība 29,7 m2, dzīvojamā platība 18,8 m2, dzīvokļa labiekārtošanas pakāpe - labiekārtots.

Viena mēneša laikā no lēmuma pieņemšanas brīža \*\*\* slēgt ģimenes līgumu ar Valkas pagasta pārvaldi.

9. Pārrakstīt īres līgumu dzīvoklim Valkā, \*\*\*ielā \*\*\* uz \*\*\* vārda, jo viņas vīrs \*\*\*, ar kuru bija noslēgts īres līgums, ir miris.
10. Lēmums stājas spēkā ar tā paziņošanas brīdi iesniedzējiem un saskaņā ar Administratīvā procesa likuma 76., 77. un 78. pantu viena mēneša laikā no spēkā stāšanās brīža var tikt pārsūdzēts Administratīvajā rajona tiesā (Valmieras tiesu namā, Voldemāra Baloža ielā 13A, Valmierā, LV - 4201).

34.§  
**Par finanšu līdzekļu izlietojumu**

(R.Rastaks)

Valkā no 7. līdz 10.septembrim notiks 12.starptautiskais teātra festivāls "Tālvils 2017". Festivālā piedalīsies eksperimentālā teātra grupa Eldar no Izraēlas. Izraēlas vēstniecība ir pārskaitījusi finansējumu Valkas novada domei EUR 2000,- par teātra grupas dalībnieku aviobiļetēm.

Festivāla organizatori lūdz atļaut izmaksāt teātra grupas Eldar dalībniekiem Izraēlas vēstniecības pārskaitīto summu par iegādātajām aviobiļetēm.

Pamatojoties uz augstākminēto, un vadoties no Latvijas Republikas likuma "Par pašvaldībām" 21.panta 1.daļas 2.punkta, atklāti vārdiski balsojot deputātiem: **PAR** – 13 deputāti (V.A.Krauklis, A.Simulis, A.Krastiņš, A.Dainis, M.Stabulniece, A.Sula, D.Bašķe, A.Sjademe, V.Šaicāns, S.Pilskalne, E.Smane, K.Sula, V.Zariņš), **PRET** - nav, **ATTURAS** - nav,  
Valkas novada dome

N O L E M J :

1. Segt iegādāto aviobiļešu izmaksas teātra grupas Eldar dalībniekiem no Izraēlas vēstniecības ieskaitītajiem finanšu līdzekļiem, bet ne vairāk kā EUR 2000, (divi tūkstoši euro).
2. Par lēmuma izpildi atbild Grāmatvedības un finanšu nodaļas vadītāja.
3. Lēmuma izpildi kontrolē novada domes izpilddirektors.
4. Lēmums stājas spēkā tā pieņemšanas brīdi.

**V.A.Krauklis:**

Visi sēdes darba kārtības jautājumi ir izskatīti. Nākoša domes sēde 28.septembrī. Paldies par darbu!

Sēde slēgta 2017.gada 31.augustā, plkst.12:00

Valkas novada domes priekšsēdētājs

(personiskais paraksts)

V.A.Krauklis