

Ar ***** apzīmēts lēmuma teksts nav pieejams publiskai apskatei, jo satur datus par fizisko personu, kas aizsargāti saskaņā ar Personas datu aizsardzības regulu, kas tiek piemērota Latvijā no 2018.gada 25.maija.



LATVIJAS REPUBLIKA
V A L K A S N O V A D A D O M E

Reģ.Nr.90009114839, Norēķinu konts LV16UNLA0050014283134 A/S "SEB BANKA" Smiltenes filiāle kods UNLALV2X
Semināra iela 9, Valka, Valkas novads, LV-4701; tālr.64722238, fakss-64707493, E-pasts: novads@valka.lv

SĒDES PROTOKOLS
Valkā

2019.gada 27.jūnijā

Nr.9

Sēde sasaukta 2019.gada 27.jūnijā plkst.10:00.
Sēdi atklāj 2019.gada 27.jūnijā plkst.10:00.

Tiek veikts domes sēdes audioieraksts.

Sēdi vada – Valkas novada domes priekšsēdētājs Vents Armands Krauklis.

Protokolē – Valkas novada domes Administratīvi juridiskās nodaļas juriste Līga Čukure.

Piedalās deputāti:

Vents Armands KRAUKLIS, Viesturs ZARIŅŠ, Agris SIMULIS, Andris DAINIS, Maruta STABULNIECE, Jānis ANŽE, Aivars SJADEME, Vilmārs VESINGI, Aivars GAILIS, Sandra PILSKALNE, Evija SMANE Kristaps SULA

Nepiedalās deputāti:

Unda OZOLIŅA – aizņemta pamatdarbā
Agris KRASTIŅŠ – aizņemts pamatdarbā
Dace BAŠĶE - slimības dēļ

Valkas novada domes administrācijas darbinieki:

Aleksandrs Golubovs – Administratīvi juridiskās nodaļas vadītājs
Vilnis Vilguts – Vecākais datorsistēmu un datorsistēmu administrators
Rolands Rastaks – Izglītības, kultūras, sporta un jaunatnes nodaļas vadītājs
Aivars Ikšelis - Izglītības, kultūras, sporta un jaunatnes nodaļas Izglītības un kultūras daļas vadītājs
Ilze Grandava – Grāmatvedības un finanšu nodaļas vadītāja
Iveta Markova, Grāmatvedības un finanšu nodaļas vadītājas vietniece budžeta plānošanas jautājumos
Antra Ķīkule – iekšējās kontroles galvenā speciāliste
Viktors Kaņepe – Finanšu analītiķis
Gunta Smāne - Attīstības un plānošanas nodaļas vadītāja
Jana Putniņa – Attīstības un plānošanas nodaļas Projektu daļas vadītāja
Ainārs Zābers -Izpilddirektors
Guntis Bašķis - Izpilddirektora vietnieks-pilsētas teritorijas apsaimniekošanas nodaļas vadītājs
Valdis Šaicāns – Vijciema un Zvārtavas pagastu pārvalžu vadītājs
Ivo Meļķis – SIA "Valkas Namsaimnieks" valdes loceklis
Valdis Rogainis – Dzīvokļu komisijas priekšsēdētājs
Ivo Leitis – Sabiedrisko attiecību speciālists
Diāna Aņina - Tūrisma un informācijas biroja vadītāja p.i.

Uzaicināti - nav

Novada domes priekšsēdētājs Vents Armands Krauklis atklāj novada domes sēdi un lūdz iesniegto darba kārtību papildināt ar 28. lēmuma projektu "Par grozījumiem Valkas novada domes 2018.gada 22.februāra lēmumā "Par ūdens komercuzskaites mēraparāta mezglu-skataku izbūves kārtību Valkas pilsētā" (protokols Nr.2,25.§)"; 29. lēmuma projektu "Par neizmantojot papildatvaļinājuma daļas un ikgadējā atvaļinājuma piešķiršanu Valkas novada domes priekšsēdētājam"; 30. lēmuma projektu "Par saistošo noteikumu Nr. __ „Grozījumi Valkas novada domes 2019.gada 14.februāra saistošajos noteikumos Nr.1 „Valkas novada pašvaldības 2019.gada pamatbudžets” apstiprināšanu”; 31. lēmuma projektu "Par saistošo noteikumu Nr. __ „Grozījumi Valkas novada domes 2019.gada 14.februāra saistošajos noteikumos Nr.2 „Valkas novada pašvaldības 2019.gada speciālais budžets” apstiprināšanu”; 32. lēmuma projektu Par aizņēmuma ņemšanu projekta "Vispārējās izglītības iestāžu mācību vides uzlabošana Valkas Jāņa Cimzes ģimnāzijā" realizācijai"; 33. lēmuma projektu "Par aizņēmuma

ņemšanu projekta "Kultūra, vēsture, arhitektūra Gaujas un laika lokos" realizācijai"; 34. lēmuma projektu "Par Valkas novada domes Tūrisma un informācijas biroja vadītāja iecelšanu"; 35. lēmuma projektu "Par ūdenssaimniecības pakalpojumu cenu noteikšanu Valkas pilsētā". Deputāti atklāti vārdiski balsojot: **PAR** – 12 deputāti (V.A.Krauklis, V.Zariņš, A.Simulis, A.Dainis, M.Stabulniece, J.Anže, V.Vesingi, A.Gailis, K.Sula, E.Smane, S.Pilskalne, A.Sjademe), **PRET** - nav, **ATTURAS** – nav, nobalsoja iekļaut iepriekš minētos domes lēmumu projektus darba kārtībā.

Atklāti vārdiski balsojot: **PAR** – 12 deputāti (V.A.Krauklis, V.Zariņš, A.Simulis, A.Dainis, M.Stabulniece, J.Anže, V.Vesingi, A.Gailis, K.Sula, E.Smane, S.Pilskalne, A.Sjademe), **PRET** - nav, **ATTURAS** – nav, Valkas novada dome NOLEMJ:

APSTIPRINĀT 2019.gada 27.jūnija novada domes sēdes DARBA KĀRTĪBU:

1. Par Valkas novada klimata pārmaiņu adaptācijas stratēģijas apstiprināšanu.
2. Valkas novada pašvaldības 2018.gada publiskā pārskata apstiprināšana.
3. Par grozījumiem Valkas novada domes 2019.gada 14.februāra lēmuma "Par Valkas novada domes administrācijas un iestāžu amatu sarakstu apstiprināšanu" (sēdes protokols Nr.2, 1.§) 49.pielikumā.
4. Par Valkas pagasta Sēļu ciema katlu mājas siltumenerģijas ražošanas izmaksu un cenas apstiprināšanu.
5. Par Ērgemes katlu mājas siltumenerģijas ražošanas izmaksu un maksas par patērēto siltumenerģiju daudzdzīvokļu mājā "Pūcītes" apstiprināšanu.
6. Par centralizētā tīklā piegādātās siltumenerģijas cenas Valkas pilsētā apstiprināšanu.
7. Par Valkas novada feldšeru punktu maksas pakalpojuma izcenojumu apstiprināšanu.
8. Par Ērgemes un Vijciema pagasta pārvalžu automašīnu Dacia Lodgy KN4553 un Dacia Lodgy KN4555 izmantošanas izcenojumu apstiprināšanu.
9. Par pakalpojumu izcenojumu apstiprināšanu Valkas novada kapsētās.
10. Par nešķirotu sadzīves atkritumu apsaimniekošanas maksas apstiprināšanu
11. Par siltumtrašu atzaru nomu no SIA "Valkas Namsaimnieks".
12. Par dzīvokļu īres un apsaimniekošanas maksas apstiprināšanu.
13. Par investīciju objekta – ražošanas jaunbūves un tās uzturēšanai nepieciešamās zemes vienības "Ķieģeļceplis", Valkā nomas tiesību izsoles nolikuma apstiprināšanu.
14. Par pirmpirkuma tiesību izmantošanu uz nekustamo īpašumu Valkā, Rūjienas ielā 36.
15. Par neapdzīvojamo telpu nomas līguma termiņa pagarināšanu nomātām telpām Rūjienas ielā 3E, Valkā.
16. Par telpu pielāgošanu un nomu Valsts probācijas dienestam.
17. Par saistošo noteikumu Nr. ___ "Grozījumi Valkas novada domes 2011.gada 31.marta saistošajos noteikumos Nr.13 "Kapsētu uzturēšanas un izmantošanas noteikumi"" apstiprināšanu.
18. Par finansiālu atbalstu ***** dalībai starptautiskajā bērnu un jauniešu daiļrades konkursā "Eurojurmala 2019".
19. Par finansiālu atbalstu ***** dalībai starptautiskajā bērnu un jauniešu daiļrades konkursā "Eurojurmala 2019".
20. Par sadarbības līguma noslēgšanu ar *****.
21. Par finansiālu atbalstu hokejista ***** dalībai nometnē
22. Par atsavināšanas procedūras turpināšanu un pirkuma līguma slēgšanu par zemes vienību Valkas pagastā "Alieši 10".
23. Par nekustamā īpašuma Kārķu pagastā „Muižnieki” atsavināšanas uzsākšanu.
24. Par nekustamā īpašuma Ērgemes pagastā „Sterēji 1” atsavināšanas uzsākšanu.
25. Par atsavināšanai paredzētās Valkas novada pašvaldības mantas – dzīvokļa Valkā, Raiņa ielā 18-39, nodošanu atsavināšanai un izsoles organizēšanu.
26. Par nekustamā īpašuma "Ozolu skola", Zvārtavas pagasts, Valkas novads, izsoles noteikumu apstiprināšanu.
27. Dzīvokļu jautājumu izskatīšana.
28. Par grozījumiem Valkas novada domes 2018.gada 22.februāra lēmumā "Par ūdens komercuzskaites mēraparāta mezglu-skataku izbūves kārtību Valkas pilsētā" (protokols Nr.2,25.§).
29. Par neizmantojot papildatvaļinājuma daļas un ikgadējā atvaļinājuma piešķiršanu Valkas novada domes priekšsēdētājam.
30. Par saistošo noteikumu Nr. ___ „Grozījumi Valkas novada domes 2019.gada 14.februāra saistošajos noteikumos Nr.1 „Valkas novada pašvaldības 2019.gada pamatbudžets"" apstiprināšanu.
31. Par saistošo noteikumu Nr. ___ „Grozījumi Valkas novada domes 2019.gada 14.februāra saistošajos noteikumos Nr.2 „Valkas novada pašvaldības 2019.gada speciālais budžets” apstiprināšanu.
32. Par aizņēmuma ņemšanu projekta "Vispārējās izglītības iestāžu mācību vides uzlabošana Valkas Jāņa Cimzes ģimnāzijā" realizācijai.
33. Par aizņēmuma ņemšanu projekta "Kultūra, vēsture, arhitektūra Gaujas un laika lokos" realizācijai.
34. Par Valkas novada domes Tūrisma un informācijas biroja vadītāja iecelšanu
35. Par ūdenssaimniecības pakalpojumu cenu noteikšanu Valkas pilsētā

1.§

Par Valkas novada klimata pārmaiņu adaptācijas stratēģijas apstiprināšanu

(J.Putniņa)

Valkas novada domes Attīstības un plānošanas nodaļa sadarbībā ar vides un klimata pārmaiņu eksperti Elīnu Svikliņu Eiropas Kopienas vides un klimata pasākumu programmas LIFE 2015 apakšprogrammas LIFE pielāgošanās klimata pārmaiņām projekta LIFE LOCAL ADAPT (Pielāgošanās klimata pārmaiņām integrēšana vietējo pašvaldību darbībā / Integration of climate change adaption into the work of local authorities), Nr. LIFE15 CCA/DE/000133 ietvaros ir izstrādājusi Valkas novada klimata pārmaiņu adaptācijas stratēģiju. Stratēģija ietver esošās situācijas raksturojumu, identificē klimata pārmaiņu riskus, nosaka prioritāros klimata pārmaiņu riskus, paredz klimata pārmaiņu adaptācijas pasākumus kā arī apraksta adaptācijas pasākumu ieviešanas uzraudzības pasākumus. Prioritizētie ar klimata pārmaiņām saistītie riski Valkas novadā: (1) hronisko slimību (SAS, diabēts, u.c.) saasinājumi un nāves gadījumu pieaugums, (2) paaugstinās saslimšanas un/vai endēmiskas kļūst infekciju slimības, ko izplata pārnēsātāji, (3) vētru bojājumu pieaugums jumtu segumam, (4) sadales tīklu bojājumi vēja brāzmu ietekmē un (5) lietus gāžu plūdu radīto ceļu bojājumi.

Pamatojoties uz augstākminēto, ņemot vērā Finanšu komitejas 2019.gada 14.jūnija lēmumu (sēdes protokols Nr.7, 1.§) un vadoties no likuma „Par pašvaldībām” 21.panta 1.daļas 5.punkta, atklāti vārdiski balsojot deputātiem: **PAR** – 12 deputāti (V.A.Krauklis, V.Zariņš, A.Simulis, A.Dainis, M.Stabulniece, J.Anže, V.Vesingi, A.Gailis, K.Sula, E.Smane, S.Pilskalne, A.Sjademe), **PRET** - nav, **ATTURAS** - nav, Valkas novada dome

N O L E M J :

1. Apstiprināt Valkas novada klimata pārmaiņu adaptācijas stratēģiju (pielikumā).
2. Valkas novada klimata pārmaiņu adaptācijas stratēģiju publiskot Valkas novada pašvaldības mājas lapā www.valka.lv.
3. Par lēmuma izpildi atbild Attīstības un plānošanas nodaļas vadītājs.
4. Lēmuma izpildi kontrolē novada domes priekšsēdētājs.
5. Lēmums stājas spēkā ar tā pieņemšanas brīdi.

2.§

Valkas novada pašvaldības 2018.gada publiskā pārskata apstiprināšana

(I.Leitis)

Pamatojoties uz Valkas novada domes Priekšsēdētāja sekretariāta izstrādāto Valkas novada pašvaldības 2018.gada publisko pārskatu, ņemot vērā Finanšu komitejas 2019.gada 14.jūnija lēmumu (sēdes protokols Nr.7, 2.§) un vadoties no Latvijas Republikas likuma “Par pašvaldībām” 21.panta 1.daļas 2.punkta, 72.panta un 2010.gada 5.maija Ministru kabineta noteikumiem Nr.413 „Noteikumi par gada publiskajiem pārskatiem”, atklāti vārdiski balsojot deputātiem: **PAR** – 12 deputāti (V.A.Krauklis, V.Zariņš, A.Simulis, A.Dainis, M.Stabulniece, J.Anže, V.Vesingi, A.Gailis, K.Sula, E.Smane, S.Pilskalne, A.Sjademe), **PRET** - nav, **ATTURAS** - nav, Valkas novada dome

N O L E M J :

1. Apstiprināt Valkas novada pašvaldības 2018.gada publisko pārskatu (pielikumā).
2. Publicēt Valkas novada pašvaldības 2018.gada publisko pārskatu internetā - mājaslapā www.valka.lv.
3. Nosūtīt 2018.gada publisko pārskatu Vides aizsardzības un reģionālās attīstības ministrijai.
4. Par lēmuma izpildi atbild Valkas novada domes priekšsēdētāja sekretariāta sekretārs.
5. Lēmuma izpildi kontrolē Valkas novada domes priekšsēdētājs.
6. Lēmums stājas spēkā ar tā pieņemšanas brīdi.

3.§

**Par grozījumiem Valkas novada domes 2019.gada 14.februāra lēmuma
“Par Valkas novada domes administrācijas un iestāžu amatu sarakstu apstiprināšanu”
(sēdes protokols Nr.2, 1.§) 49.pielikumā**

(I.Grandava)

Izskatot Valkas pagasta pārvaldes vadītājas Līgas Sīmanes 2019.gada 7.jūnijā iesniegto iesniegumu par Valkas pagasta pārvaldes saimnieciskās darbības organizēšanu, tika veiktas izmaiņas Valkas pagasta pārvaldes

komunālās saimniecības amata vietu un darba samaksas sarakstā, izslēdzot no saraksta amata vietu "Remontstrādnieks" ar amata algu EUR 500.00 un izveidojot amata vietu "Komunālās saimniecības vadītāja vietnieks" ar amata algu EUR 600.00 mēnesī.

Pamatojoties uz augstākminēto, ņemot vērā Finanšu komitejas 2019.gada 14.jūnija lēmumu (sēdes protokols Nr.7, 3.§), Saimniecisko lietu komitejas 2019.gada 10.jūnija lēmumu (protokols Nr.5, 3.§) un vadoties no Latvijas Republikas likuma "Par pašvaldībām" 21.panta 1.daļas 13.punkta, atklāti vārdiski balsojot deputātiem: **PAR** – 12 deputāti (V.A.Krauklis, V.Zariņš, A.Simulis, A.Dainis, M.Stabulniece, J.Anže, V.Vesingi, A.Gailis, K.Sula, E.Smane, S.Pilskalne, A.Sjademe), **PRET** - nav, **ATTURAS** - nav,
Valkas novada dome

N O L E M J :

1. Izdarīt Valkas novada domes 2019.gada 14.februāra lēmumā "Par Valkas novada domes administrācijas un iestāžu amatu sarakstu apstiprināšanu" (protokols Nr.2, 1.§) šādu grozījumu: apstiprināt 49.pielikumu jaunā redakcijā (pielikumā).
2. Grāmatvedības un finanšu nodaļai iekļaut budžetā papildus finansējumu darba algas palielināšanai.
3. Personāla nodaļai sagatavot grozījumus darba līgumā un amatu aprakstā atbilstoši amatu sarakstam.
4. Par lēmuma izpildi atbild Valkas pagasta pārvaldes vadītājs.
5. Lēmuma izpildi kontrolē Valkas novada domes izpilddirektors.
6. Lēmums stājas spēkā ar tā pieņemšanas brīdi.

Pielikums
Valkas novada domes
2019.gada 27.jūnija lēmumam
(sēdes protokols Nr.9, 3.§)

49.pielikums
Valkas novada domes
2019.gada 14.februāra lēmumam
(sēdes protokols Nr.2.,1.§)

Valkas pagasta pārvaldes Komunālās saimniecības darbinieku amata vietu un darba samaksas saraksts

Nr. p.k.	Amats	Amata vietu skaits	Algas likme par pilnu slodzi EUR mēnesī/ stundas tarifa likme (EUR/h)
1.	Komunālās saimniecības vadītājs	0.5	650.00
2.	Komunālās saimniecības vadītāja vietnieks	1	600.00
3.	Traktora vadītājs	1	3.557 EUR/h
4.	Sezonas strādnieks (6 mēneši)	3	Minimālā stundas likme

4.§

Par Valkas pagasta Sēļu ciema katlu mājas siltumenerģijas ražošanas izmaksu un cenas apstiprināšanu

(V.Kaņepe)

Valkas pagasta Sēļu ciema katlu mājā pirms 2018/2019.gada apkures sezonas tika uzstādīti jauni automatizētie kokskaidu granulu apkures katli un veikts telpu remonts. Apkures sezona ir noslēgusies, ir aprēķinātas faktiskās un plānotās siltumenerģijas ražošanas izmaksas. Iepriekšējais siltumenerģijas ražošanas izmaksas ir apstiprinātas 2013.gada 27.decembrī. Lai varētu norēķināties par katlu mājai pieslēgtajiem lietotājiem piegādāto siltumenerģiju, nepieciešams noteikt Valkas pagasta Sēļu ciema katlu mājā saražotās siltumenerģijas izmaksas un apstiprināt maksu par siltumenerģiju apkurei.

Izvērtējot sagatavoto lēmuma projektu un tam pievienotos dokumentus, uzklauset speciālistu viedokli, dome uzskata, ka sagatavotais lēmuma projekts ir atbalstāms.

Pamatojoties uz augstākminēto, ņemot vērā Finanšu komitejas 2019.gada 14.jūnija lēmumu (sēdes protokols Nr.7, 6.§) un vadoties no likuma „Par pašvaldībām” 15.panta 1.daļas 1.punkta un 21.panta 1.daļas 14.punkta d) apakšpunkta, atklāti vārdiski balsojot deputātiem: **PAR** – 12 deputāti (V.A.Krauklis, V.Zariņš, A.Simulis, A.Dainis, M.Stabulniece, J.Anže, V.Vesingi, A.Gailis, K.Sula, E.Smane, S.Pilskalne, A.Sjademe), **PRET** - nav, **ATTURAS** - nav,

Valkas novada dome

N O L E M J :

1. Apstiprināt siltumenerģijas cenu Valkas pagasta Sēļu ciema katlumājai pieslēgtajiem lietotājiem 62.18 EUR/MWh bez PVN saskaņā ar pielikumu.
2. Uzdot Valkas pagasta pārvaldes vadītājam brīdināt dzīvokļu īrniekus un īpašniekus par siltumenerģijas cenas izmaiņu normatīvajos aktos noteiktajā kārtībā.
3. Pievienotās vērtības nodokli aprēķināt atbilstoši Pievienotās vērtības nodokļa likumam.
4. Noteikt, ka maksa par piegādāto siltumenerģiju apkurei un karstā ūdens sagatavošanai tiek aprēķināta sākot ar 2019.gada apkures perioda sākumu.
5. Noteikt, ka ar 2019.gada apkures perioda sākumu spēku zaudē 2013.gada 27.decembra sēdes lēmuma “Par centralizētā tīklā piegādātās siltumenerģijas cenu Valkas pagasta Sēļu ciemā” (protokols Nr.22, 1.§) 2. un 3.punkts.
6. Par lēmuma izpildi atbild Valkas pagasta pārvaldes vadītājs.
7. Lēmuma izpildi kontrolē novada domes izpilddirektors.
8. Lēmums stājas spēkā ar tā pieņemšanas brīdi.

Pielikums
Valkas novada domes
2019.gada 27.jūnija lēmumam
(sēdes protokols Nr.9, 4.§)

Saražotās siltumenerģijas cenas aprēķins Valkas pagasta Sēļu katlu mājā Siltumenerģijas daudzums un kurināmā patēriņš

Nr. p.k.		Mērvienība	Apzīmējums, aprēķina izteiksme	2018/2019
29,1	Uzstādītā siltuma jauda	MW	QJuzst	
29,2	Kopējā pieprasītā siltuma jauda	MW	QJpiepr	
29,3	Lietotājiem nodotā siltumenerģija	MWh	Qpiepr	420,000
29,4	Pārvades un sadales zudumi	MWh	Qzud	
29,5	Iepirkta siltumenerģija	MWh	Qiep	
29,6	Siltumtīklos nodotā siltumenerģija	MWh	Qneto = Qpiepr + Qzud	420,000
29,7	No katlu mājas nodotā siltumenerģija	MWh	Qk.m.=Qneto - Qiep	420,000
29,8	Katlu mājas siltuma pašpatēriņš	MWh	Qpašp	
29,9	Saražotā siltumenerģija	MWh	Qbruto = Qk.m.+Qpašp	420,000
29,10	Īpatnējie pārvades un sadales zudumi	%	Qzud%=Qzud/Qneto x 100	0,000
29,11	Uzstādītās jaudas izmantošanas stundu skaits	stundas/gadā	H = Qbruto/QJuzst	
29,12	Siltumenerģijas ražošanas lietderības koeficients	%	LK	
29,13	Kurināmā patēriņš enerģijas vienībās	MWh	KP= Qbruto/LK	
29,14	Izmantotā kurināmā zemākais sadegšanas siltums	MWh/nat.vien.	ZSS	
29,15	Kurināmā patēriņš naturālās vienībās (tūkst.nm ³ , t, utt.)	nat.vien.	KPnv = KP/ZSS	
29,16	Kurināmā cena naturālās vienībās bez nodokļiem	EUR/nat.vien.	CKnv	
29,17	Kurināmā cena enerģijas vienībās	EUR/MWh	CK=CKnv/ZSS	

Siltumenerģijas ražošanas izmaksas

Nr. p.k.		Mērvienība	Apzīmējums, aprēķina izteiksme	2018/2019
	Mainīgās izmaksas			
31,1	Kurināmā izmaksas	EUR	$IK = (KP \times CK)$	14924,00
31,2	Dabas resursu nodoklis	EUR	NDR	21,89
31,3	Emisijas kvotu izmaksas	EUR	$IKV = ckv \times Ustrp$	
31,4	Elektroenerģijas izmaksas	EUR	IEL1	1299,37
31,5	Ūdens un ķīmikāliju izmaksas	EUR	IŪ	50,00
31,6	Iepirtās siltumenerģijas izmaksas, ja siltumenerģija tiek iepirkta pēc viendabīga tarifa	EUR	IIEP	
31,7	Iepirtās siltumenerģijas enerģijas komponente, ja siltumenerģija tiek iepirkta pēc divdabīga tarifa	EUR	IIEPm	
31,8	Pārējās mainīgās izmaksas	EUR	PM1	
31,9	Mainīgās izmaksas kopā	EUR	$IM1 = IK + NDR + IKV + IEL1 + IŪ + IIEP + IIEPm + PM1$	16295,26
	Pastāvīgās izmaksas			
31,10	Iepirtās siltumenerģijas jaudas komponente, ja siltumenerģija tiek iepirkta pēc divdabīga tarifa	EUR	IIEPp	
31,11	Darba samaksa ar sociālās apdrošināšanas iemaksām	EUR	Idarbs1	1302,95
31,12	Iekārtu remontu un uzturēšanas izmaksas	EUR	Irem1	
31,13	Pamatlīdzekļu nolietojums vai kredīta pamatsummas maksājums atbilstoši 24.punktam	EUR	NOL1	8369,26
31,14	Apdrošināšana	EUR	Iapdr1	
31,15	Procentu maksājumi	EUR	Kproc1	
31,16	Pārējās izmaksas	EUR	Ipp1	150,00
31,17	Ražošanas pastāvīgās izmaksas kopā	EUR	$IRp = IIEPp + Idarbs1 + Irem1 + NOL1 + Iapdr1 + Kproc1 + Ipp1$	9822,21
31,18	Uzņēmuma ienākuma nodoklis	EUR	UIN1	
31,19	Nekustamā īpašuma nodoklis	EUR	NĪN1	
	Pastāvīgās izmaksas kopā	EUR	$IP1 = IRp + UIN1 + NĪN1$	9822,21
31,20	Neto peļņa	EUR	NP1	
31,21	Ražošanas izmaksas kopā	EUR	$IR = IM1 + IP1 + NP1$	26117,47
31,22	Ražošanas tarifs viendabīga tarifa gadījumā	EUR/MWh	$T1 = IR / Q_{neto}$	62,18

5.§

Par Ērgemes katlu mājas siltumenerģijas ražošanas izmaksu un maksas par patērēto siltumenerģiju daudzdzīvokļu mājā "Pūcītes" apstiprināšanu

(V.Kaņepe)

Ērgemes ciema katlu mājā pirms 2018/2019.gada apkures sezonas tika veikts kapitālais remonts, kā rezultātā tika uzstādīti jauni automatizētie kokskaidu granulu apkures katli. Apkures sezona ir noslēgusies, ir aprēķinātas faktiskās un plānotās siltumenerģijas ražošanas izmaksas. Pamatojoties uz to, ir nepieciešams koriģēt siltumenerģijas cenu.

Ērgemes katlu mājai ir pieslēgti vairāki lietotāji, tai skaitā, arī daudzdzīvokļu māja "Pūcītes". Lai varētu norēķināties par šīs mājas iedzīvotājiem piegādāto siltumenerģiju un karsto ūdeni, kas tiek padots apkures sezonā, nepieciešams noteikt Ērgemes katlu mājā saražotās siltumenerģijas izmaksas un apstiprināt maksu par

daudzdzīvokļu mājai "Pūcītes" piegādāto siltumenerģiju apkurei un karstā ūdens sagatavošanai. Iepriekšējā maksa par patērēto siltumenerģiju tika apstiprināta 2018.gada 29.martā.

Izvērtējot sagatavoto lēmuma projektu un tam pievienotos dokumentus, uzklausot speciālistu viedokli, dome uzskata, ka sagatavotais lēmuma projekts ir atbalstāms.

Pamatojoties uz augstākminēto, ņemot vērā Finanšu komitejas 2019.gada 14.jūnija lēmumu (sēdes protokols Nr.7, 7.§) un vadoties no likuma „Par pašvaldībām” 15.panta 1.daļas 1.punkta un 21.panta 1.daļas 14.punkta d) apakšpunkta, atklāti vārdiski balsojot deputātiem: **PAR** – 12 deputāti (V.A.Krauklis, V.Zariņš, A.Simulis, A.Dainis, M.Stabulniece, J.Anže, V.Vesingi, A.Gailis, K.Sula, E.Smane, S.Pilskalne, A.Sjademe), **PRET** - nav, **ATTURAS** - nav,

Valkas novada dome

N O L E M J :

1. Apstiprināt siltumenerģijas cenu Ērgemes katlumājai pieslēgtajiem lietotājiem 60.58 EUR/MWh bez PVN saskaņā ar 1.pielikumu.
2. Apstiprināt maksu par karstā ūdens uzsildīšanai patērēto siltumenerģiju daudzdzīvokļu mājā "Pūcītes" par 1 m³ – EUR 3.52 bez PVN saskaņā ar 2. pielikumu.
3. Apstiprināt maksu par karstā ūdens uzsildīšanai patērēto siltumenerģiju daudzdzīvokļu mājā "Pūcītes", ja dzīvoklī nav uzstādīts karstā ūdens skaitītājs, 1 cilvēkam mēnesī – EUR 9.13 bez PVN saskaņā ar 2. pielikumu.
4. Uzdot Ērgemes pagasta pārvaldes vadītājam brīdināt dzīvokļu īrniekus un īpašniekus par siltumenerģijas cenas izmaiņu normatīvajos aktos noteiktajā kārtībā.
5. Pievienotās vērtības nodokli aprēķināt atbilstoši Pievienotās vērtības nodokļa likumam.
6. Noteikt, ka maksa par piegādāto siltumenerģiju apkurei un karstā ūdens sagatavošanai tiek aprēķināta sākot ar 2019.gada 1.oktobri.
7. Noteikt, ka 2019.gada 1.oktobrī spēku zaudē 2018.gada 29.marta sēdes lēmums "Par Ērgemes katlu mājas siltumenerģijas ražošanas izmaksu un maksas par patērēto siltumenerģiju daudzdzīvokļu mājā "Pūcītes" apstiprināšanu" (protokols Nr.4, 7.§).
8. Par lēmuma izpildi atbild Ērgemes pagasta pārvaldes vadītājs.
9. Lēmuma izpildi kontrolē novada domes izpilddirektors.
10. Lēmums stājas spēkā ar tā pieņemšanas brīdi.

1.pielikums
Valkas novada domes
2019.gada 27.jūnija lēmumam
(sēdes protokols Nr.9, 5.§)

Saražotās siltumenerģijas cenas aprēķins Ērgemes katlu mājā Siltumenerģijas daudzums un kurināmā patēriņš

Nr. p.k.		Mērvienība	Apzīmējums, aprēķina izteiksme	2018/2019
29,1	Uzstādītā siltuma jauda	MW	QJuzst	
29,2	Kopējā pieprasītā siltuma jauda	MW	QJpiepr	
29,3	Lietotājiem nodotā siltumenerģija	MWh	Qpiepr	867,900
29,4	Pārvades un sadales zudumi	MWh	Qzud	
29,5	Iepirkta siltumenerģija	MWh	Qiep	
29,6	Siltumtīklos nodotā siltumenerģija	MWh	Qneto = Qpiepr + Qzud	867,900
29,7	No katlu mājas nodotā siltumenerģija	MWh	Qk.m.=Qneto - Qiep	867,900
29,8	Katlu mājas siltuma pašpatēriņš	MWh	Qpašp	
29,9	Saražotā siltumenerģija	MWh	Qbruto = Qk.m.+Qpašp	867,900
29,10	Īpatnējie pārvades un sadales zudumi	%	Qzud%=Qzud/Qneto x 100	0,000
29,11	Uzstādītās jaudas izmantošanas stundu skaits	stundas/gadā	H = Qbruto/QJuzst	
29,12	Siltumenerģijas ražošanas lietderības koeficients	%	LK	
29,13	Kurināmā patēriņš enerģijas vienībās	MWh	KP= Qbruto/LK	
29,14	Izmantotā kurināmā zemākais sadegšanas siltums	MWh/nat.vien.	ZSS	

29,15	Kurināmā patēriņš naturālās vienībās (tūkst.nm ³ , t, utt.)	nat.vien.	KP _{nv} = KP/ZSS	
29,16	Kurināmā cena naturālās vienībās bez nodokļiem	EUR/nat.vien.	CK _{nv}	
29,17	Kurināmā cena enerģijas vienībās	EUR/MWh	CK=CK _{nv} /ZSS	

Siltumenerģijas ražošanas izmaksas

Nr. p.k.		Mērvienība	Apzīmējums, aprēķina izteiksme	2018/2019
	Mainīgās izmaksas			
31,1	Kurināmā izmaksas	EUR	IK = (KP x CK)	36400,00
31,2	Dabas resursu nodoklis	EUR	NDR	53,38
31,3	Emisijas kvotu izmaksas	EUR	IKV = ckv x Ustrp	
31,4	Elektroenerģijas izmaksas	EUR	IEL1	2801,44
31,5	Ūdens un ķimikāliju izmaksas	EUR	IŪ	50,00
31,6	Iepirtās siltumenerģijas izmaksas, ja siltumenerģija tiek iepirkta pēc viendabīga tarifa	EUR	IIEP	
31,7	Iepirtās siltumenerģijas enerģijas komponente, ja siltumenerģija tiek iepirkta pēc divdabīga tarifa	EUR	IIEPm	
31,8	Pārējās mainīgās izmaksas	EUR	PM1	
31,9	Mainīgās izmaksas kopā	EUR	IM1=IK+NDR+IKV+IEL1+IŪ+IIEP+IIEPm+PM1	39304,82
	Pastāvīgās izmaksas			
31,10	Iepirtās siltumenerģijas jaudas komponente, ja siltumenerģija tiek iepirkta pēc divdabīga tarifa	EUR	IIEPp	
31,11	Darba samaksa ar sociālās apdrošināšanas iemaksām	EUR	Idarbs1	874,75
31,12	Iekārtu remontu un uzturēšanas izmaksas	EUR	Irem1	
31,13	Pamatlīdzekļu nolietojums vai kredīta pamatsummas maksājums atbilstoši 24.punktam	EUR	NOL1	11899,29
31,14	Apdrošināšana	EUR	Iapdr1	
31,15	Procentu maksājumi	EUR	Kproc1	
31,16	Pārējās izmaksas	EUR	Ipp1	500,00
31,17	Ražošanas pastāvīgās izmaksas kopā	EUR	IRp=IIEPp+Idarbs1+Irem1+NOL1+Iapdr1+Kproc1+Ipp1	13274,04
31,18	Uzņēmuma ienākuma nodoklis	EUR	UIN1	
31,19	Nekustamā īpašuma nodoklis	EUR	NĪN1	
	Pastāvīgās izmaksas kopā	EUR	IP1 = IRp +UIN1+NĪN1	13274,04
31,20	Neto peļņa	EUR	NP1	
31,21	Ražošanas izmaksas kopā	EUR	IR=IM1 + IP1 + NP1	52578,86
31,22	Ražošanas tarifs viendabīga tarifa gadījumā	EUR/MWh	T1 =IR / Qneto	60,58

Karstā ūdens cenas aprēķins Ērgemes pagasta daudzdzīvokļu mājās "Pūcītes" iedzīvotājiem

1. Siltumenerģijas tarifs	60,58	EUR/MWh
2. Apkures periodā 1m ³ aukstā ūdens uzsildīšanai nepieciešamais siltumenerģijas daudzums	0,05815	MWh
3. Karstā ūdens uzsildīšanai patērētās siltumenerģijas izmaksas	3,52	EUR/m³
4. Karstā ūdens patēriņa norma uz 1 cilvēku diennaktī, ja nav uzstādīts mēraparāts	85	l
5. Karstā ūdens patēriņš uz 1 cilvēku mēnesī (pēc normas)	2,593	m ³
6. Maksa par karsto ūdeni 1 cilvēkam, ja nav uzstādīts karstā ūdens uzskaites mēraparāts	9,13	EUR/cilv.

6.§

Par centralizētā tīklā piegādātās siltumenerģijas cenas Valkas pilsētā apstiprināšanu

(V.Kaņepe, V.A.Krauklis, A.Simulis, I.Grandava)

Valkas novada dome iepriekšējā apkures periodā iedzīvotāju, institūciju un organizāciju vajadzībām saražoja 2723.300 MWh un iepirka 22823.092 MWh siltumenerģijas apkurei un karstā ūdens sagatavošanai.

Faktiskās siltumenerģijas ražošanas, piegādes un tirdzniecības izmaksas 2018/2019 gada apkures periodā bija 58.67 EUR/MWh. Apkures periodā vidējā āra gaisa temperatūra bija +1.016 t°C.

2017.gada pavasarī tika izbūvēta siltumtrase, kas saista Domes bulvāra katlu mājas rajonu, Valkas pilsētas specializēto pirmsskolas izglītības iestādi "Pumpuriņš", Puškina ielā 10 un Depo ēku Raiņa ielā 25A (jauns pieslēgums) ar SIA Enefit Power & Heat Valka koģenerācijas staciju, līdz ar to savu darbību pārtrauc Domes bulvāra 3 katlu māja un Puškina 10 apkures sistēma (nav nepieciešams kurināmais un darbaspēks); pēc līguma Nr.VND/4-22/17/50 "Par grozījumiem 2012.gada 30.novembra līgumā Nr.VND/2012/560 "Par siltumenerģijas piegādi"" ar SIA Enefit Power & Heat Valka tarifs par piegādāto siltumenerģiju šim rajonam būs 49 EUR/MWh, bet pārējiem rajoniem 40 EUR/MWh (tāpat kā līdz šim).

2017.gada oktobrī tika modernizēta Varoņu ielas 39 katlu māja (uzstādīti jaunie, automatizētie apkures katli un veikts kapitālais remonts), jo esošie katli bija avārijas stāvoklī, līdz ar to palielinājās, tarifa aprēķinā iekļaujamo, pamatlīdzekļu nolietojuma vērtība. Savukārt samazinājās kurināmā patēriņš un darba laika ieguldījums.

Ar 2018/2019.gada apkures sezonu ievērojami pieauga kurināmā cena.

Izmaiņu rezultātā siltumenerģijas tarifa aprēķinā iekļaujamo izmaksu apjoms pieauga par 3.16% salīdzinot ar iepriekš apstiprinātā tarifa izmaksām. Savukārt izlietotās siltumenerģijas apjomi samazinājās par 4.2%, kā rezultātā siltumenerģijas faktiskais tarifs bija par 4.62 EUR/MWh lielāks nekā pašlaik spēkā esošais.

Prognozētās izmaksas 2019/2020.gada apkures periodam ir 58.19 EUR/MWh.

Izvērtējot sagatavoto lēmuma projektu un tam pievienotos dokumentus, uzklusot speciālistu viedokli, dome uzskata, ka sagatavotais lēmuma projekts ir atbalstāms.

Pamatojoties uz augstākminēto, ņemot vērā Finanšu komitejas 2019.gada 14.jūnija lēmumu (sēdes protokols Nr.7, 8.§) un vadoties no likuma „Par pašvaldībām” 15.panta 1.daļas 1.punkta un 21.panta 1.daļas 14.punkta d) apakšpunkta, atklāti vārdiski balsojot deputātiem: **PAR** – 12 deputāti (V.A.Krauklis, V.Zariņš, A.Simulis, A.Dainis, M.Stabulniece, J.Anže, V.Vesingi, A.Gailis, K.Sula, E.Smane, S.Pilskalne, A.Sjademe), **PRET** - nav, **ATTURAS** – nav,

Valkas novada dome

N O L E M J :

1. Apstiprināt 2018./2019.gada apkures periodā faktisko ražošanas vienas megavatstundas cenu 43.83 EUR/MWh bez PVN, pārvadei – 14.68 EUR/MWh bez PVN, tirdzniecībai – 0.16 EUR/MWh bez PVN. Vienas MWh siltumenerģijas faktiskā gala cena – 58.67 EUR/MWh bez PVN.
2. Apstiprināt 2019./2020.gada apkures periodā vienas saražotās MWh cenu dzīvokļu īpašniekiem un īrniekiem dzīvojamās ēkās ar centralizēti piegādāto siltumenerģiju ražošanai – 43.55 EUR/MWh bez PVN, pārvadei – 14.48 EUR/MWh bez PVN, tirdzniecībai – 0.16 EUR/MWh bez PVN. Vienas MWh siltumenerģijas plānotā gala cena – 58.19 EUR/MWh bez PVN.
3. Apstiprināt siltumenerģijas patēriņu viena m³ ūdensvada ūdens uzsildīšanai apkures sezonā – 0.1371 MWh/m³, vasaras periodā – 0.1371 MWh/m³.

4. Apstiprināt maksu par viena m³ ūdensvada ūdens uzsildīšanai patērēto siltumenerģiju apkures periodā – 7.98 EUR/m³ bez PVN, vasaras periodā – 7.98 EUR/m³ bez PVN.
5. Apstiprināt maksu dzīvojamās mājas Rīgas 16 dzīvokļu īpašniekiem un īrniekiem par karstā ūdens sagatavošanai mājas siltummainī un piegādei pēc siltumenerģijas uzskaites mēraparāta rādījumiem, saskaņā ar Valkas novada domes 2014.gada 27.janvāra noteikumiem Nr.4 "Valkas novada, Valkas pilsētā Rīgas ielā 16 dzīvojamā mājā patērētās siltumenerģijas sadales un maksas aprēķināšanas noteikumi".
6. Noteikt, ka maksa par ūdensvada ūdens uzsildīšanai patērēto siltumenerģiju vienai dzīvoklī dzīvojošai personai, ja dzīvokļos nav uzstādīti karstā ūdens patēriņa skaitītāji, bet mājas ievadā ir uzstādīts karstā ūdens patēriņa skaitītājs, un karsto ūdeni padod visu diennakti, norēķinu periodā aprēķināma kā starpība, ņemot vērā kopējā karstā ūdens patēriņa rādījumu un patērēto karstā ūdens rādījumu dzīvokļos ar skaitītājiem. Maksimālais karstā ūdens patēriņš mēnesī, par ko tiek aprēķināta maksa vienai dzīvoklī dzīvojošai personai dzīvokļos bez karstā ūdens skaitītājiem - 4 m³.
7. Ja apkures sezonā mēnesī aprēķinu gaitā kopējais ūdens uzsildīšanai patērētais siltumenerģijas daudzums pārsniedz atsevišķu patērētāju grupu ūdens uzsildīšanai aprēķināto siltumenerģiju, pārsniegums tiek iekļauts siltumenerģijas patēriņā apkurei.
8. Noteikt sekojošu karstā ūdens cirkulācijas sistēmas uzturēšanai dzīvojamo māju telpu iekšējos tīklos vasaras periodā (ūdens sildītājā, divieļu žāvētajos un no ūdens atdzišanas stāvvados un sadales sistēmā) dzīvojamās mājās, kurās māju ievados uzstādīti siltumenerģijas un karstā ūdens skaitītāji: maksājumu starpību par dzīvojamās ēkas patērēto siltumu, kas rodas starp ēkas siltummezgla skaitītāja rādījumu un pēc dzīvokļu karstā ūdens skaitītāju rādījumiem (vai dzīvoklim pēc normatīviem aprēķinātā karstā ūdens patēriņu, ja karstā ūdens skaitītājs nav uzstādīts) summas sadalīt proporcionāli dzīvokļu skaitam dzīvojamā mājā, bet ne vairāk kā EUR 5.99 no dzīvokļa mēnesī un uzrādīt dzīvokļu īpašniekiem un īrniekiem nosūtāmajos rēķinos ar atsevišķu ierakstu.
9. Apstiprināt atlaidi 30% apmērā no maksas par ūdensvada ūdens uzsildīšanai patērēto siltumenerģiju iedzīvotājiem dzīvojamās mājās, kurās nav recirkulācijas līnijas: Raiņa 12a; Rīgas 5; Rīgas 6a; Turgus 14, Varoņu 36; Varoņu 38. Siltumenerģijas starpība tiek iekļauta siltumenerģijas patēriņā apkurei.
10. Apstiprināt 2019./2020.gada apkures periodā siltumenerģijas pārdošanas cenu juridiskām personām – 58.19 EUR/MWh bez PVN.
11. Apstiprināt juridiskām personām un Valkas novada domes institūcijām apkures sezonā maksu par viena m³ ūdensvada ūdens uzsildīšanai patērēto siltumenerģiju – 7.98 EUR/m³ bez PVN un 7.98 EUR/m³ bez PVN vasaras periodā.
12. Apstiprināt dzīvojamās mājas Valkā, Rīgas ielā 5 nedzīvojamo telpu nomniekiem un īpašniekiem paaugstinošo koeficientu par patērēto siltumenerģiju apkurei – 1,3.
13. Noteikt dzīvoklī kārtējā mēnesī ūdens patēriņu kā vidējo ūdens patēriņu pēdējos trijos mēnešos, ja dzīvokļa īpašnieks vai īrnieks līdz kārtējā mēneša 27.datumam neiesniedz informāciju par ūdens skaitītāju rādījumiem.
14. Uzdot SIA "Valkas Namsaimnieks" valdes loceklim brīdināt dzīvokļu īpašniekus un īrniekus un Siltumapgādes nodaļas vadītājam - telpu nomniekus un īpašniekus, kuri saņem no pašvaldības minētos pakalpojumus, par apkures un karstā ūdens sagatavošanas cenām.
15. Pievienotās vērtības nodokli aprēķināt atbilstoši Pievienotās vērtības nodokļa likumam.
16. Lēmuma 10.un 11.punkts stājas spēkā 2019.gada 1.augustā.
17. Lēmuma 2.- 4.punkts stājas spēkā 2019.gada 1.oktobrī.
18. Lēmums stājas spēkā ar tā pieņemšanas brīdi.

7.§

Par Valkas novada feldšeru punktu maksas pakalpojumu izcenojumu apstiprināšanu

(V.Kaņepe)

Valkas novada feldšeru punktu Ērgemes un Vijciema pagasta pārvaldēs sniegto maksas pakalpojumu izmaksu nosegšanai ir nepieciešams noteikt šo pakalpojumu izcenojumus.

Iepriekš izcenojumi tika noteikti 2010.gada 29.aprīlī.

Pamatojoties uz augstākminēto, ņemot vērā Finanšu komitejas 2019.gada 14.jūnija lēmumu (sēdes protokols Nr.7, 9.§) un vadoties no likuma „Par pašvaldībām” 21.panta 1.daļas 14.punkta g) apakšpunkta, atklāti vārdiski balsojot **PAR** – 12 deputāti (V.A.Krauklis, V.Zariņš, A.Simulis, A.Dainis, M.Stabulniece, J.Anže, V.Vesingi, A.Gailis, K.Sula, E.Smane, S.Piļskalne, A.Sjademe), **PRET** - nav, **ATTURAS** – nav, Valkas novada dome

N O L E M J :

1. Apstiprināt maksu par Valkas novada feldšeru punktu sniegtajiem pakalpojumiem saskaņā ar cenrādi (pielikumā).
2. Pievienotās vērtības nodokli piemērot atbilstoši Pievienotās vērtības nodokļa likumam.
3. Noteikt, ka ar šī lēmuma spēkā stāšanās brīdi spēku zaudē Valkas novada domes 2010.gada 29.aprīļa lēmums "Par Valkas novada Ērgemes un Vijciema feldšeru punktu maksas pakalpojumu izcenojumus" (protokols Nr.5, 18.§).
4. Par lēmuma izpildi atbild Valkas novada feldšeru punktu vadītāji.
5. Lēmuma izpildi kontrolē attiecīgo pagastu pārvalžu vadītāji.
6. Lēmums stājas spēkā ar tā pieņemšanas brīdi.

Pielikums
Valkas novada domes
2019.gada 27.jūnija lēmumam
(sēdes protokols Nr.9, 7.§)

Valkas novada feldšeru punktu maksas pakalpojumu cenrādis

Nr. p.k.	Pakalpojuma veids	Mērvienība	Cena bez PVN, EUR
1.	Mājas vizīte	1 reize	5.00
2.	Injeksija muskulī	1 reize	0.50
3.	Injeksija vēnā	1 reize	1.00
4.	Intravenozās sistēmas uzlikšana	1 reize	1.50
5.	Cukura līmeņa noteikšana	1 reize	0.80
6.	Holesterīna līmeņa noteikšana	1 reize	1.50

8.§

Par Ērgemes un Vijciema pagasta pārvalžu automašīnu Dacia Lodgy KN4553 un Dacia Lodgy KN4555 izmantošanas izcenojumu apstiprināšanu

(V.Kaņepe)

Lai nepieciešamības gadījumā sniegtu maksas transporta pakalpojumus ar Valkas novada Ērgemes un Vijciema pagasta pārvalžu rīcībā esošajām vieglajām pasažieru automašīnām Dacia Lodgy KN4553 un Dacia Lodgy KN4555, un nosegtu ar šo pakalpojumu sniegšanu saistītās izmaksas, nepieciešams noteikt šo automašīnu izmantošanas pakalpojuma izcenojumus.

Izvērtējot deputātu rīcībā esošo informāciju, dome uzskata, ka sagatavotie priekšlikumi ir atbalstāmi.

Pamatojoties uz augstākminēto, ņemot vērā Finanšu komitejas 2019.gada 14.jūnija lēmumu (protokols Nr.7, 10.§) un vadoties no likuma „Par pašvaldībām” 21.panta 1.daļas 14.punkta g) apakšpunkta, atklāti vārdiski balsojot deputātiem: **PAR** – 12 deputāti (V.A.Krauklis, V.Zariņš, A.Simulis, A.Dainis, M.Stabulniece, J.Anže, V.Vesingi, A.Gailis, K.Sula, E.Smane, S.Pilskalne, A.Sjademe), **PRET** - nav, **ATTURAS** – nav, Valkas novada dome

N O L E M J :

1. Apstiprināt maksu par sniegtajiem transporta pakalpojumiem 0.08 EUR/km + 6.46 EUR/h bez PVN.
2. Pievienotās vērtības nodokli piemērot atbilstoši Pievienotās vērtības nodokļa likumam.
3. Par lēmuma izpildi atbild Ērgemes pagasta pārvaldes komunālās saimniecības vadītājs un Vijciema pagasta pārvaldes komunālās saimniecības vadītājs.
4. Lēmuma izpildi kontrolē Kārķu un Ērgemes pagastu pārvaldes vadītājs un Vijciema un Zvārtavas pagastu pārvaldes vadītājs.
5. Lēmums stājas spēkā ar tā pieņemšanas brīdi.

Par pakalpojumu izcenojumu apstiprināšanu Valkas novada kapsētās

(A.Golubovs)

2019.gada 5.martā Latvijas Republikas Satversmes tiesa pasludināja spriedumu lietā Nr.2018-08-03 (turpmāk tekstā - Spriedums) (stājies spēkā 06.03.2019.), kas nosaka, ka pašvaldības par kapavietas piešķiršanu nav tiesīgas iekasēt no iedzīvotājiem pakalpojuma maksu vai nomas maksu. Sprieduma secinājumu daļas 14.2.punktā ir secināts, ka kapavietas piešķiršana nav pakalpojums, par kuru pašvaldības dome būtu tiesīga noteikt samaksu.

Valkas novada dome 2019.gada 25.aprīlī pieņēma lēmumu "Par Valkas novada kapsētu maksas pakalpojumu izcenojumu apstiprināšanu" (protokols Nr.6, 6.§.), kurā tika apstiprināts Valkas novada kapu maksas pakalpojumu cenrādis.

Pēc domes sēdes 2019.gada 30.maijā Valkas novada domē tika saņemta Vides aizsardzības un reģionālās attīstības ministrijas (turpmāk tekstā - Ministrija) 2019.gada 29.maija vēstuli Nr.1-18/5200 "Par Tieslietu ministrijas skaidrojumu saistībā ar Satversmes tiesas spriedumu kapsētu apsaimniekošanas jomā", kurā, starp citiem argumentiem, tika norādīts, ka maksas ņemšana par kapavietas rezervāciju, neatkarīgi no rezervējamo vietu skaita, ir uzskatāma par prettiesisku.

Ņemot vērā Ministrijas vēstulē izteikto atziņu, secināms, ka Valkas novada domes 2019.gada 25.aprīļa lēmums "Par Valkas novada kapsētu maksas pakalpojumu izcenojumu apstiprināšanu" (protokols Nr.6, 6.§.) ir jāatceļ un ir jāapstiprina jauns Valkas novada kapsētu maksas pakalpojumu cenrādis.

Pamatojoties uz augstākminēto, ņemot vērā Finanšu komitejas 2019.gada 13.maija lēmumu (protokols Nr.7, 11.§) un vadoties no Latvijas Republikas likuma „Par pašvaldībām” 21.panta 1.daļas 14.punkta g) apakšpunkta, atklāti vārdiski balsojot deputātiem: **PAR** – 12 deputāti (V.A.Krauklis, V.Zariņš, A.Simulis, A.Dainis, M.Stabulniece, J.Anže, V.Vesingi, A.Gailis, K.Sula, E.Smane, S.Pilskalne, A.Sjademe), **PRET** - nav, **ATTURAS** – nav,

Valkas novada dome

N O L E M J :

1. Apstiprināt pakalpojumu izcenojumus Valkas novada kapsētās saskaņā ar cenrādi (pielikumā).
2. Pievienotās vērtības nodokli piemērot atbilstoši Pievienotās vērtības nodokļa likumam.
3. Noteikt, ka ar šī lēmuma spēkā stāšanās brīdi spēku zaudē Valkas novada domes 2019.gada 25.aprīļa lēmums "Par pakalpojumu izcenojumu apstiprināšanu Valkas novada kapsētās" (protokols Nr.6, 6.§).
4. Par lēmuma izpildi atbild Pilsētas teritorijas apsaimniekošanas nodaļas vadītājs un Valkas, Ērgemes un Kārķu, Vijciema un Zvārtavas pagastu pārvalžu vadītāji.
5. Lēmuma izpildi kontrolē Valkas novada domes izpilddirektors.
6. Lēmums stājas spēkā ar tā pieņemšanas brīdi.

Pielikums
Valkas novada domes
2019.gada 27.jūnija lēmumam
(sēdes protokols Nr.9, 9.§)

Valkas novada kapsētu maksas pakalpojumu cenrādis

Nr. p.k.	Pakalpojuma veids	Mērvienība	Cena bez PVN, EUR	PVN, EUR	Cena ar PVN, EUR
1.	Kapličas iznomāšana:				
1.1.	Cimzes, Aumeisteru, Meža kapos	diennakts	4,13	0,87	5,00
1.2.	Ērgemes, Stoķu kapos	diennakts	4,13	0,87	5,00
2.	Kapličas iznomāšana bērū ceremonijas laikā:				
2.1.	Cimzes, Aumeisteru, Meža kapos	1 reize	16,53	3,47	20,00
2.2.	Ērgemes, Stoķu kapos	1 reize	12,40	2,60	15,00
3.	Sēru zvana izmantošana bērū ceremonijā (Meža, Aumeisteru kapos)	1 reize	3,305	0,694	4,00
4.	Dēļu iznomāšana kapu malu nostiprināšanai	1 reize	4,13	0,87	5,00
5.	Par atkritumu izvešanu	1 reize	3,72	0,78	4,50

Par nešķirotu sadzīves atkritumu apsaimniekošanas maksas apstiprināšanu

(A.Zābers, S.Pilskalne, V.A.Krauklis)

Valkas novada pašvaldība ir saņēmusi SIA "ZAAO" 2019.gada 25.aprīļa vēstuli Nr.1.25/101 "Par maksas par nešķirotu sadzīves atkritumu apsaimniekošanu pārskatīšanu" (turpmāk - Vēstule) un tai pievienoto sadzīves atkritumu apsaimniekošanas maksas aprēķina projektu, kā arī informāciju par maksas par atkritumu apsaimniekošanu apmēru dažādās Latvijas pašvaldībās.

Vēstulē norādīts, ka šobrīd gan Latvijā, gan arī apkārtējās valstīs ir vērojama tendence ievērojami pieaugt maksai par nešķirotu sadzīves atkritumu apsaimniekošanu. SIA "ZAAO" pēdējo gadu laikā ir veikusi būtiskas investīcijas atkritumu dalītās vākšanas infrastruktūrā, ievērojami paplašinot šī pakalpojuma pieejamību atkritumu radītājiem un plāno šo darbības virzienu pilnveidot arī nākotnē, nodrošinot atkritumu dalītās vākšanas infrastruktūras pieejamību aizvien tuvāk atkritumu radītāju dzīvesvietai.

2018.gada 6.septembrī starp Valkas novada pašvaldību un SIA „ZAAO“ tika noslēgts līgums, kas paredz SIA "ZAAO" pienākumu sniegt atkritumu apsaimniekošanas (tai skaitā sadzīves atkritumu savākšana (tai skaitā atkritumu vākšana, šķirošana un sajuakšana, lai tos pārvadātu), uzglabāšana, pārkraušana un pārvadāšana) pakalpojumus Valkas novada (turpmāk – Pašvaldība) administratīvajā teritorijā (turpmāk – Līgums).

Līguma 3.3.punkts nosaka gadījumus, kad SIA "ZAAO" ir tiesīga vērsties Pašvaldībā ar ierosinājumu pārskatīt maksas par sadzīves atkritumu apsaimniekošanu apmēru, konkrētajā gadījumā, pamatojoties uz turpmāk norādītajiem apsvērumiem, SIA "ZAAO" ieskatā ir iestājušies Līguma 3.3.punktā norādītie priekšnoteikumi maksas pārskatīšanai un SIA "ZAAO" lūdz palielināt maksu par sadzīves atkritumu apsaimniekošanu, palielinot pakalpojuma maksas daļu par sadzīves atkritumu savākšanu, pārvadāšanu, pārkraušanu, šķirošanu un citām normatīvajos aktos noteiktajām darbībām, ko veic pirms atkritumu reģenerācijas un kas samazina apglabājamo atkritumu apjomu, uzglabāšanu, dalītās atkritumu savākšanas, pārkraušanas un šķirošanas infrastruktūras objektu uzturēšanu.

Norādīts, ka maksas par sadzīves atkritumu apsaimniekošanu palielināšana turpmāk ļaus nodrošināt saprātīgu balansu starp pakalpojuma kvalitāti Ziemeļvidzemes atkritumu apsaimniekošanas reģionā kopumā un maksas apmēru par šāda rakstura pakalpojumu. Laikā, kopš iepriekš tika noteikta atkritumu apsaimniekošanas maksu veidojošā komponente, proti, 2017.gada 28.decembrī, ir būtiski pieaugušas ar pakalpojumu sniegšanu saistītās izmaksas, piemēram, vidējās darba algas pieaugums, degvielas izmaksas pieaugums par 18 procentiem, autotransporta servisa pakalpojumu izmaksu pieaugums par 8 procentiem un citas ar pakalpojuma sniegšanu saistītās izmaksas. SIA "ZAAO" ieskatā tieši tāpēc ir pamatota nepieciešamība palielināt pakalpojuma maksas daļu par sadzīves atkritumu savākšanu, pārvadāšanu, pārkraušanu, šķirošanu un citām normatīvajos aktos noteiktajām darbībām, ko veic pirms atkritumu reģenerācijas un kas samazina apglabājamo atkritumu apjomu, uzglabāšanu, dalītās atkritumu savākšanas, pārkraušanas un šķirošanas infrastruktūras objektu uzturēšanu.

Maksas palielināšanas nepieciešamība arī dzan cieši saistīta ar SIA "ZAAO" finanšu rādītāju saglabāšanu tādā līmenī, lai arī turpmāk nodrošinātu SIA "ZAAO" kredītspēju ar mērķi savlaicīgi atjaunot pamatlīdzekļus un nodrošinātu uzņēmuma attīstības perspektīvas.

Ievērojot minēto, SIA "ZAAO" iesniegusi maksas par nešķirotu sadzīves atkritumu apsaimniekošanu aprēķina projektu, palielinot pakalpojuma maksas daļu par sadzīves atkritumu savākšanu, pārvadāšanu, pārkraušanu, šķirošanu un citām normatīvajos aktos noteiktajām darbībām, ko veic pirms atkritumu reģenerācijas un kas samazina apglabājamo atkritumu apjomu, uzglabāšanu, dalītās atkritumu savākšanas, pārkraušanas un šķirošanas infrastruktūras objektu uzturēšanu, ievērojot šīs izmaksu komponentes īpatsvaru līdzšinējā maksas apmērā.

Līdz ar to maksa par sadzīves atkritumu apsaimniekošanu turpmāk, ievērojot norādīto, būs 17,65 EUR, ko veidos:

- 1) maksa par sadzīves atkritumu savākšanu, pārvadāšanu, pārkraušanu, šķirošanu un citām normatīvajos aktos noteiktajām darbībām, ko veic pirms atkritumu reģenerācijas un kas samazina apglabājamo atkritumu apjomu, par uzglabāšanu, dalītās atkritumu savākšanas, pārkraušanas un šķirošanas infrastruktūras objektu uzturēšanu atbilstoši līgumam, kuru noslēgusi pašvaldība un atkritumu apsaimniekotājs, kā arī izmaksas to sabiedrības izglītības pasākumu finansēšanai, kuri vērsti uz atkritumu radītāju izglītošanu atkritumu apsaimniekošanas jomā – 10,82 EUR apmērā par 1 m³, ko apstiprina Pašvaldība;
- 2) Sabiedrisko pakalpojumu regulēšanas komisijas apstiprinātais tarifs par sadzīves atkritumu apglabāšanu atkritumu poligonā "Daibe" – 6,83 EUR apmērā par 1 m³, kas aprēķināts, tarifa apmēru attiecinot uz vienu kubikmetru, piemērojot koeficientu 0.13.

Pamatojoties uz augstākminēto, ņemot vērā Saimniecisko lietu komitejas 2019.gada 10.jūnija lēmumu (protokols Nr.5, 1.§) un Finanšu komitejas 2019.gada 14.jūnija lēmumu (protokols Nr.7, 12.§) un vadoties no Latvijas Republikas likuma „Par pašvaldībām” 15.panta 1.daļas 1.punkta un 21.panta 1.daļas 14.punkta e) apakšpunkta, Atkritumu apsaimniekošanas likuma 39.panta, 2014.gada 27.marta Valkas novada domes saistošajiem noteikumiem Nr.13 "Atkritumu apsaimniekošanas noteikumi", SIA „ZAAO” 2019.gada 25.aprīļa vēstulē Nr.1.25/101 norādītajiem apstākļiem un maksas par nešķirotu sadzīves atkritumu apsaimniekošanas

aprēķinu, atklāti vārdiski balsojot deputātiem: **PAR** – 10 deputāti (V.A.Krauklis, V.Zariņš, A.Simulis, A.Dainis, M.Stabulniece, J.Anže, V.Vesingi, A.Gailis, E.Smane, S.Pilskalne), **PRET** - 2 deputāti (A.Sjademe, K.Sula),
ATTURAS – nav,
 Valkas novada dome
 N O L E M J :

1. Apstiprināt SIA "ZAAO" iesniegto nešķirotu sadzīves atkritumu apsaimniekošanas maksas aprēķinu un noteikt maksu par sadzīves atkritumu apsaimniekošanu Valkas novada administratīvajā teritorijā EUR 17,65 (septiņpadsmit euro, 65 centi) par 1 m³ atkritumu (bez PVN) sākot ar 2019.gada 1.augustu.
2. Atzīt par spēku zaudējušu Valkas novada domes 2017.gada 28.decembra lēmumu "Par sadzīves atkritumu apsaimniekošanas maksas noteikšanu" (protokols Nr.16, 4.§).
3. Uzdot Administratīvi juridiskās nodaļas vadītājam sagatavot attiecīgus grozījumus 2018.gada 6.septembra līgumā Nr.7.34.5/18/648 (5.1/5) ar SIA ZAAO "Par sadzīves atkritumu un mājsaimniecībās radīto jaukto būvniecības atkritumu apsaimniekošanu".
4. Par lēmuma 3.punkta izpildi atbild Administratīvi juridiskās nodaļas vadītājs.
5. Lēmuma izpildi kontrolē izpilddirektors.
6. Lēmums stājas spēkā ar tā pieņemšanas brīdi.

11.§

Par siltumtrašu atzaru nomu no SIA „Valkas Namsaimnieks”

(V.Zariņš)

SIA "Valkas Namsaimnieks" īpašumā ir siltumtrašu atzari, pa kuriem notiek siltumenerģijas piegāde objektiem, kuru īpašnieks ir Valkas novada dome, un par kuru novadītā siltuma gala patērētājs ir Valkas novada dome.

Tā kā siltumenerģijas tarifus Valkas pilsētā nosaka Valkas novada dome un SIA "Valkas Namsaimnieks" veic tikai siltumenerģijas pārvades un iekasēšanas funkcijas, tad būtu lietderīgi iznomāt no SIA "Valkas Namsaimnieks" tos siltumtrašu atzarus, pa kuriem tiek pievadīta siltumenerģija Valkas novada domes ēkām.

Jau kopš 2014.gada 30.janvāra Valkas novada dome nomā no SIA "Valkas Namsaimnieks" siltumtrašes atzarus sākot no maģistrālajām siltumtrašēm uz Rūjienas ielas Nr.3 ēku kompleksu, uz Valkas Jāņa Cimzes ģimnāziju un uz Pirmsskolas izglītības iestādi "Pasaciņa". Minētos siltumtrašu atzarus Valkas novada dome izmanto sev piederošo būvju nodrošināšanai ar siltumenerģiju. Līdz šim spēkā esošā nomas līguma termiņš beidzās 2018.gada 31.decembrī, bet faktiski Valkas novada dome turpina izmantot minētos siltumtrašu atzarus, tādēļ ir ierosinājums noslēgt atkārtoti nomas līgumu ar termiņu līdz 2020.gada 31.decembrim.

Valkas novada pašvaldības 2019.gada budžetā ir iepļānoti līdzekļi EUR 35 000,- apmērā siltumtrašu nomai.

Pamatojoties uz augstākminēto, ņemot vērā Finanšu komitejas 2019.gada 14.jūnija lēmumu (sēdes protokols Nr.7, 13.§) un vadoties no likuma „Par pašvaldībām” 15.panta 1.daļas 1.punkta un 21.panta 1.daļas 23.punkta, atklāti vārdiski balsojot deputātiem: **PAR** – 12 deputāti (V.A.Krauklis, V.Zariņš, A.Simulis, A.Dainis, M.Stabulniece, J.Anže, V.Vesingi, A.Gailis, K.Sula, E.Smane, S.Pilskalne, A.Sjademe), **PRET** - nav, **ATTURAS** – nav,

Valkas novada dome

N O L E M J :

1. Noslēgt ar SIA "Valkas Namsaimnieks" nomas līgumu par siltumtrašes atzaru sākot no maģistrālajām siltumtrašēm uz Rūjienas ielas Nr.3 ēku kompleksu, uz Valkas Jāņa Cimzes ģimnāziju un uz Pirmsskolas izglītības iestādi "Pasaciņa" nomu uz laiku līdz 2020.gada 31.decembrim. Siltumtrašu atzarus izmantot Valkas novada domei piederošo būvju nodrošināšanai ar siltumenerģiju.
2. Noteikt, ka nomas maksa par līguma 1.punktā minēto objektu nomu ir EUR 35 000,- bez PVN par vienu kalendāro gadu.
3. Uzdot priekšsēdētāja vietniekam juridiskajos un sociālā darba jautājumos sagatavot nomas līguma projektu un iesniegt priekšsēdētājam parakstīšanai.
4. Atļaut SIA "Valkas Namsaimnieks" valdes loceklim parakstīt SIA "Valkas Namsaimnieks" vārdā šī lēmuma 1.punktā minēto līgumu.
5. Par lēmuma izpildi atbild Valkas novada domes priekšsēdētājs un SIA "Valkas Namsaimnieks" valdes loceklis.
6. Lēmums stājas spēkā ar tā pieņemšanas brīdi.

Par dzīvokļu īres un apsaimniekošanas maksas apstiprināšanu

(I.Meļķis)

Saskaņā ar likuma „Par dzīvojamo telpu īri” 11.panta otro daļu, dzīvojamās telpas īres maksu veido:

- 1) dzīvojamās mājas apsaimniekošanas izdevumu daļa, kas ir proporcionāla attiecīgās izīrētās dzīvojamās telpas platībai,
- 2) peļņa.

Saskaņā ar likuma „Par dzīvojamo telpu īri” 11¹.panta otro daļu Pašvaldībām piederošo dzīvojamo telpu īres maksu nosaka attiecīgās pašvaldības dome vai tās pilnvarota institūcija pašvaldības domes noteiktajā kārtībā, ievērojot 11.panta otrās daļas noteikumus.

Pēdējos gados ir vērojama tendence, ka aizvien vairāk iedzīvotāju iesniedz pašvaldībā iesniegumus ar lūgumu nomainīt dzīvokļiem logus vai durvis, bet līdzšinējā īres maksa šos izdevumus nesedz.

2014. gada 26. jūnijā ar Valkas novada domes lēmumu “Par dzīvojamās telpas īres, uzturēšanas un apsaimniekošanas maksas apstiprināšanu” (protokols Nr.9, 3.§) tika apstiprināta īres maksas daļa, ko īrnieks maksā par dzīvokļa lietošanu par vienu kvadrātmetru EUR 0,03. Ņemot vērā, ka īres maksas daļa ir noteikta ļoti zema, ir priekšlikums šo daļu palielināt līdz EUR 0,05 par vienu kvadrātmetru.

Pašvaldībai pieder dzīvokļi, kas ir ļoti sliktā tehniskā stāvoklī un prasa lielus kapitālieguldījumus, tādēļ ir neapdzīvoti. Minētos dzīvokļus sliktā tehniskā stāvokļa dēļ nav iespējams izīrēt arī personām, kurām pašvaldības pienākums ir sniegt likumā noteiktajā kārtībā palīdzību dzīvokļa jautājumu risināšanā.

Ieguldot remontā ievērojamus finanšu līdzekļus iespējams panākt, ka dzīvokļi tiek izīrēti, bet ieguldītos līdzekļus ar pašreizējo īres maksu atgūt nav iespējams. Jau ar Valkas novada domes 2018.gada 25.janvāra lēmumu “Par īres maksu dzīvokļiem, kuros pašvaldības ieguldījums remontā ir EUR 3000 vai lielāks” (protokols Nr.1, 42.§) tika apstiprināta īres maksa EUR 0,30 bez PVN par vienu kvadrātmetru dzīvokļiem, kuros pašvaldības ieguldījums remontā ir EUR 3000,- ar PVN vai lielāks. Palielinoties remonta izmaksām, dzīvokļos veiktie ieguldījumi mēdz pārsniegt pat EUR 10 000,-, bet īres maksa joprojām ir vienāda gan par dzīvokli, kurā ir ieguldīti EUR 3000,-, gan par dzīvokli, kurā ieguldīti EUR 10 000,-. Līdz ar to ir priekšlikums dalīt īres maksu vēl detalizētāk, atkarībā no ieguldījuma apmēra.

Ņemot vērā to, ka Valkas pilsētā daudzās dzīvojamās ēkās tiek veikti atjaunošanas darbi (renovācija) un ar īrniekiem tiek slēgti līgumi par mājas atjaunošanas izdevumu segšanu, tad šādos gadījumos nebūtu pamats prasīt īres maksas peļņas daļu. Līdz ar to ir priekšlikums dzīvojamās ēkās, kurās veikti atjaunošanas darbi (renovācija), nepiemērot apstiprināto īres maksas daļu, ko īrnieks maksā par dzīvokļa lietošanu.

Pamatojoties uz augstākminēto, ņemot vērā Finanšu komitejas 2019.gada 14.jūnija lēmumu (sēdes protokols Nr.7, 14.§) un vadoties no likuma „Par pašvaldībām” 21.panta 1.daļas 14.punkta b) apakšpunkta un likuma „Par dzīvojamo telpu īri” 11.panta otro daļu un 11¹.panta otro daļu, atklāti vārdiski balsojot deputātiem: **PAR** – 12 deputāti (V.A.Krauklis, V.Zariņš, A.Simulis, A.Dainis, M.Stabulniece, J.Anže, V.Vesingi, A.Gailis, K.Sula, E.Smane, S.Pilskalne, A.Sjademe), **PRET** - nav, **ATTURAS** – nav, Valkas novada dome

N O L Ē M J :

1. Apstiprināt dzīvojamo māju īres maksā ietilpstošo apsaimniekošanas maksas daļu un pašvaldībai piederošo dzīvokļu īres maksas peļņas daļu (pielikumā).
2. Apstiprināt pašvaldībai piederošo dzīvokļu īres maksas peļņas daļu EUR 0,30 bez PVN par vienu kvadrātmetru dzīvokļiem, kuros pašvaldības ieguldījums remontā ir EUR 3000,- līdz EUR 5999,99 ar PVN.
3. Apstiprināt pašvaldībai piederošo dzīvokļu īres maksas peļņas daļu EUR 0,50 bez PVN par vienu kvadrātmetru dzīvokļiem, kuros pašvaldības ieguldījums remontā ir EUR 6000,- līdz EUR 9999,99 ar PVN.
4. Apstiprināt pašvaldībai piederošo dzīvokļu īres maksas peļņas daļu EUR 0,70 bez PVN par vienu kvadrātmetru dzīvokļiem, kuros pašvaldības ieguldījums remontā ir EUR 10 000,- ar PVN vai lielāks.
5. Lēmuma 1.punktā apstiprināto īres maksu piemērot no 2019.gada 1.jūlija slēdzot jaunus īres līgumus vai pagarinot īres līgumu termiņu, bet pārējiem – sākot no 2020.gada 1.janvāra.
6. Lēmuma 2.-4.punktā apstiprināto īres maksu piemērot no 2019.gada 1.jūlija, slēdzot jaunus īres līgumus vai pagarinot īres līguma termiņu par dzīvokļiem, kuru remontā ir ieguldīti finanšu līdzekļi sākot no 2018.gada 1.februāra.
7. Dzīvojamās ēkās, kurās veikti atjaunošanas darbi (renovācija), slēdzot ar īrnieku vienošanos par mājas atjaunošanas izdevumu segšanu, nepiemērot lēmuma 1.punktā apstiprināto īres maksas peļņas daļu.
8. Uzdot SIA “Valkas Namsaimnieks” likumdošanā noteiktajā kārtībā brīdināt dzīvokļu īpašniekus par lēmuma 1.punktā apstiprinātās īres maksas paaugstināšanos.
9. Noteikt, ka ar šī lēmuma spēkā stāšanās brīdi spēku zaudē:
 - 9.1. Valkas novada domes 2014. gada 26. jūnija lēmums “Par dzīvojamās telpas īres, uzturēšanas un apsaimniekošanas maksas apstiprināšanu” (protokols Nr.9, 3.§).

- 9.2. Valkas novada domes 2018.gada 25.janvāra lēmums "Par ģres maksu dzīvokļiem, kuros pašvaldības ieguldījums remontā ir EUR 3000 vai lielāks" (protokols Nr.1, 42.§).
10. Par lēmuma izpildi atbild SIA "Valkas Namsaimnieks" valdes loceklis.
11. Lēmuma izpildi kontrolē Valkas novada domes izpilddirektors.
12. Lēmums stājas spēkā ar tā pieņemšanas brīdi.

Pielikums
Valkas novada domes
2019.gada 27.jūnija lēmumam
(sēdes protokols Nr.9, 12.§)

**Ģres un apsaimniekošanas maksa Valkas pilsētas pašvaldības īpašumā
vai valdījumā esošajām dzīvojamām telpām**

Nr. p. k.	Adrese	Apsaimniekošanas maksa, 1 m²	Ģres maksa, 1 m²	Kopā
1	Ausekļa 2	0.37	0.05	0.42
2	Ausekļa 6	0.37	0.05	0.42
3	Ausekļa 8	0.37	0.05	0.42
4	Ausekļa 26	0.37	0.05	0.42
5	Ausekļa 28	0.37	0.05	0.42
6	Ausekļa 48	0.37	0.05	0.42
7	Ausekļa 50	0.37	0.05	0.42
8	Ausekļa 52	0.37	0.05	0.42
9	Domes bulv. 1	0.37	0.05	0.42
10	Kūru 9	0.45	0.05	0.50
11	Latgales 3	0.50	0.05	0.55
12	Latgales 4	0.43	0.05	0.48
13	Latgales 8	0.48	0.05	0.53
14	Merķeļa 13	0.37	0.05	0.42
15	Merķeļa 13/a	0.37	0.05	0.42
16	Merķeļa 15	0.37	0.05	0.42
17	Oškalna 8	0.46	0.05	0.51
18	Parka 1	0.45	0.05	0.50
19	Parka 2b	0.45	0.05	0.50
20	Puškina 8	0.48	0.05	0.53
21	Raiņa 2	0.48	0.05	0.53
22	Raiņa 5	0.37	0.05	0.42
23	Raiņa 12	0.49	0.05	0.54
24	Raiņa 12a	0.50	0.05	0.55
25	Raiņa 14	0.47	0.05	0.52
26	Raiņa 18	0.37	0.05	0.42
27	Raiņa 42	0.49	0.05	0.54
28	Rīgas 3	0.50	0.05	0.55
29	Rīgas 5	0.37	0.05	0.42
30	Rīgas 6	0.45	0.05	0.50
31	Rīgas 6/a	0.45	0.05	0.50
32	Rīgas 6/b	0.49	0.05	0.54
33	Rīgas 8	0.46	0.05	0.51
34	Rīgas 25/a	0.48	0.05	0.53

35	Rīgas 29	0.42	0.05	0.47
36	Rīgas 30/a	0.48	0.05	0.53
37	Rīgas 34	0.42	0.05	0.47
38	Rīgas 35	0.49	0.05	0.54
39	Rīgas 40	0.46	0.05	0.51
40	Rīgas 42	0.45	0.05	0.50
41	Rīgas 44	0.45	0.05	0.50
42	Rīgas 54	0.47	0.05	0.52
43	Rīgas 90	0.50	0.05	0.55
44	Roziņa 1	0.37	0.05	0.42
45	Roziņa 3	0.37	0.05	0.42
46	Rūjienas 4	0.37	0.05	0.42
47	Rūjienas 6	0.37	0.05	0.42
48	Rūjienas 8	0.37	0.05	0.42
49	Semināra 2/b	0.49	0.05	0.54
50	Semināra 3	0.37	0.05	0.42
51	Semināra 4	0.48	0.05	0.53
52	Semināra 6	0.48	0.05	0.53
53	Semināra 11	0.46	0.05	0.51
54	Semināra 17	0.47	0.05	0.52
55	Semināra 19	0.48	0.05	0.53
56	Sēru 2	0.40	0.05	0.45
57	Stendera 2	0.37	0.05	0.42
58	Stendera 3	0.37	0.05	0.42
59	Tālavas 3	0.47	0.05	0.52
60	Tālavas 5	0.37	0.05	0.42
61	Tālavas 6	0.37	0.05	0.42
62	Tālavas 7	0.37	0.05	0.42
63	Tālavas 19	0.37	0.05	0.42
64	Tālavas 24	0.42	0.05	0.47
65	Tālavas 24/a	0.42	0.05	0.47
66	Tirgus 12	0.44	0.05	0.49
67	Tirgus 14	0.37	0.05	0.42
68	Tirgus 16	0.47	0.05	0.52
69	Varoņu 28	0.42	0.05	0.47
70	Varoņu 30	0.44	0.05	0.49
71	Varoņu 32	0.49	0.05	0.54
72	Varoņu 36	0.46	0.05	0.51
73	Varoņu 37/a	0.45	0.05	0.50
74	Varoņu 38	0.46	0.05	0.51
75	Varoņu 40	0.37	0.05	0.42
76	Viestura 1	0.50	0.05	0.55
77	Viestura 2	0.50	0.05	0.55
78	Viestura 3	0.37	0.05	0.42

13.§

Par investīciju objekta – ražošanas jaunbūves un tās uzturēšanai nepieciešamās zemes vienības "Ķieģeļceplis", Valkā nomas tiesību izsoles nolikuma apstiprināšanu

(J.Putniņa)

Novada domes priekšsēdētāja vietnieks V.Zariņš lēmuma projekta apspriešanā un balsošanā par to nepiedalās.

Nomas tiesību izsolei nododamais investīciju objekts Valkā, "Ķieģeļceplis", sastāv no:

- 1) zemes vienības ar kadastra apzīmējumu 9401 004 0015, platība 3.7363ha, visā tās platībā, noliktavas ēkas jaunbūve 2404.4m², pakošanas ceha jaunbūve ar administratīvajām un sadzīves telpām 1818.0m²,
- 2) zemes vienības ar kadastra apzīmējumu 9401 004 0325, daļa 2.5ha platībā, apsardzes ēka 6.4m²,
- 3) pievedceļš, dziļurbums, labiekārtota teritorija ar ūdens ņemšanas vietām (dīķiem), iežogota teritorija;
- 4) apbūves tiesība uz zemes vienību "Ķieģeļceplis", kadastra apzīmējums 9401 004 0015 visā tās platībā un zemes vienības Valkā, "Cepļa pļavas", kadastra apzīmējums 9401 004 0325, daļu 2.5ha platībā.

Saskaņā ar projekta iesniegumu, pašvaldība nodod nomā jaunizveidoto **ražošanas ēku un tās infrastruktūru un labiekārtoto teritoriju apkārt ražošanas ēkai (īpašums Ķieģeļceplis, Valka)**. Plānots, ka ēkas un teritorijas apsaimniekošanu veiks tas pats komersants, kuram ēka un teritorija nodota nomā.

Lai nodrošinātu piekļuvi atjaunotajai degradētajai teritorijai projekta ietvaros plānots izbūvēt arī **piebraucamo ceļu no Raiņa ielas (ceļa garums apmēram 420 m) uz zemes vienības Cepļa pļavas**, kas uzskatāms par funkcionālu savienojumu līdz degradētajai teritorijai.

Jaunuzbūvētais ceļš tiks nodots nomā komersantam kopā ar ražošanas teritoriju īpašumā Ķieģeļceplis un ceļa apsaimniekošanu veiks tas pats komersants, kuram nodota nomā ražošanas teritorija.

Valkas novada pašvaldības īpašuma tiesības uz nomas objektu Valkā, "Ķieģeļceplis", kadastra numurs 9401 004 0313, platība 3.7363ha, nostiprinātas Valkas pilsētas zemesgrāmatu nodalījumā Nr.504, savukārt uz zemes vienību "Cepļa pļavas", kadastra numurs 9401 004 0325, platība 13.4387ha, Valkas pilsētas zemesgrāmatu nodalījuma Nr.1000 0055 9277.

Saskaņā ar ierakstu zemesgrāmatā (Valkas pilsētas zemesgrāmatas nodalījums Nr.1000 0055 9277) nekustamā īpašuma „Cepļa pļavas”, kadastra numurs 9401 004 0325, īpašnieks ir: Valkas novada dome. Nekustamais īpašums sastāv no vienas zemes vienības ar kopējo platību 13.4387ha.

Saskaņā ar Ministru kabineta 20.02.2018. noteikumu Nr.97 "Publiskas personas mantas iznomāšanas noteikumi" 79.punktu, ir noteikts, ka iznomājot nomas objektu, kas sastāv no būves un zemes vienības, papildu maksājumos iekļauj arī maksu par zemes nomu, kas noteikta atbilstoši Ministru kabineta noteikumiem par publiskas personas zemes nomu.

Nomas termiņš – 30 gadi

Plānots rīkot vienu izsoli par ēkas un teritorijas izmantošanu un apsaimniekošanu, tādējādi, nodrošinot efektīvāko un ilgtspējīgāko atjaunotās degradētās teritorijas attīstību.

Izmaksas kopā uz 12.06.2019 ir EUR 3 559 899,33.

ERAF: EUR 1 300 000,00.

Valsts finansējums: EUR 132 030,27.

Valkas novada domes līdzfinansējums: EUR 2 217 869.06.

Nosakot nomas maksu, tiek ņemta vērā ka komersantam ir izvirzītas LIELAS prasības:

Līdz 2022.gada 31.decembrim ir jāiegulda nefinanšu investīcijas pašu nemateriālajos ieguldījumos un pamatlīdzekļos vismaz EUR 1 300 000,00 apmērā un jārada 30 jaunas darba vietas.

Būvdarbus plānots pabeigt līdz 2019. gada septembrim / oktobrim.

Izvērtējot faktu, ka potenciālajam nomniekam vēl jāiegulda nomas objektā investīcijas 1.3milj euro apmērā, kopējā nosacītā nomas maksa par ražošanas ēkas izmantošanu tiek noteikta EUR 4000.00 mēnesī bez pievienotās vērtības nodokļa, kas sevī ietver arī zemes nomas maksa 1.5% apmērā no zemes vienības kadastrālās vērtības gadā.

Lai nodrošinātu atklātu un vienādu iespēju nomas tiesību iegūšanu, pretendentu izvēles procesa caurspīdīgumu un "iespējami augstāku cenas" izvēli, Publiskas personas finanšu līdzekļu un mantas izšķērdēšanas novēršanas likuma izpratnē, ir jāorganizē nomas tiesību izsole un jāizstrādā izsoles noteikumi.

Nomas līgums tiks slēgts ar komersantu, kurš nosolījis augstāko nomas maksu.

Pamatojoties uz augstākminēto, ņemot vērā Finanšu komitejas 2019.gada 14.jūnija lēmumu (protokols Nr.7, 15.§) un vadoties no Publiskas personas finanšu līdzekļu un mantas izšķērdēšanas novēršanas likuma 6¹.panta, Ministru kabineta 2018.gada 20.februāra noteikumu Nr.97 "Publiskas personas mantas iznomāšanas noteikumi" 3., 4.nodaļas un 79.punkta; likuma „Par pašvaldībām” 21.panta 1.daļas 17.punkta, atklāti vārdiski balsojot deputātiem: **PAR** – 11 deputāti (V.A.Krauklis, A.Simulis, A.Dainis, M.Stabulniece, J.Anže, V.Vesingi, A.Gailis, K.Sula, E.Smane, S.Pilskalne, A.Sjademe), **PRET** - nav, **ATTURAS** – nav,

Valkas novada dome

N O L E M J :

1. Iznomāt investīciju objektu: "Ražošanas ēka un teritorija "Ķieģeļceplis", Valka, Valkas novads", un apstiprināt nomas tiesību izsoles noteikumus (pielikumā).

2. Noteikt nosacīto nomas maksu EUR 4000.00 (četri tūkstoši euro) mēnesī bez PVN.
3. Izsoles solis – EUR 400,00 (četri simti euro).
4. Izsoles organizēšanu uzdot rīkot Pašvaldības ģeogrāfijas un atsavināšanas komisijai.
5. Noteikt izsoles laiku - **2019.gada 9.augustā plkst. 10.00**, Beverīnas ielā 3, Valkā, 1.stāva apspriežu telpā.
6. Publicēt sludinājumu par atsavināšanas noteikumu apstiprināšanu un izsoli Valkas novada domes tīmekļvietnē www.valka.lv un laikrakstā „Ziemeļlatvija”.
7. Lēmuma izpildi kontrolēt Valkas novada domes izpilddirektoram.
8. Lēmums stājas spēkā ar tā pieņemšanas brīdi.

APSTIPRINĀTS
ar Valkas novada domes
2019.gada 27.jūnija sēdes lēmumu
(protokols Nr.9, 13.§)

INVESTĪCIJU OBJEKTS: RAŽOŠANAS ĒKA UN TERITORIJA ĶIEĢEĻCEPLIS, VALKA, VALKAS NOVADS IZSOLES NOLIKUMS

1. Vispārīgie noteikumi

- 1.1. Izsoles nolikums nosaka kārtību, kādā organizējama un rīkojama nomas tiesību mutiska izsole Valkas novada pašvaldības nekustamam ģeogrāfijam, kas atrodas “Ķieģeļceplis”, Valkā, Valkas novadā (turpmāk – nomas objekts) un nosolītājam (turpmāk – Nosolītājs vai Nomnieks) tiek piešķirtas nomas tiesības uz Nomas objektu.
- 1.2. Iznomātājs: Valkas novada dome, adrese: Semināra iela 9, Valka, Valkas novads, LV-4701.
- 1.3. Izsolī organizē Valkas novada domes Privatizācijas un atsavināšanas komisija, Beverīnas ielā 3, Valkā, Valkas novadā, LV-4701. Kontaktpersona jautājumos par izsoles norisi ir Viesturs Zariņš, tālrunis 647 22237, e-pasts: viesturs.zarins@valka.lv.
- 1.4. Izsolāmo nomas tiesību Nosolītājs iegūst tiesības slēgt 3.1. punktā minēto nomas objekta nomas līgumu (1.pielikums) ar iznomātāju. Nomas līgums ir nolikuma neatņemama sastāvdaļa un izsoles pretendenta vai dalībnieka jebkuras prasības mainīt nolikuma noteikumus, kā arī atteikšanās parakstīt Iznomātāja sagatavoto nomas līgumu tiek uzskatītas par atteikumu atbilstoši nolikumam. Nomas līgumā tiek iekļauti nolikuma noteikumi, tostarp nosolītā nomas maksa un Nomas objekta maksa.
- 1.5. Starp nomas tiesību izsoles dalībniekiem aizliegta vienošanās, kas varētu ietekmēt nomas tiesību izsoles rezultātus un gaitu.

2. Izsoles norises vieta, laiks, veids un valoda

- 2.1. Izsole ir atklāta un mutiska ar augšupejošu soli.
- 2.2. Izsole notiek **2019.gada 9.augustā plkst. 10⁰⁰**, Beverīnas ielā 3, Valkā, 1.stāva apspriežu telpā;
- 2.3. Izsole notiek latviešu valodā. Izsoles dalībniekiem, kuri nepārvalda latviešu valodu, jānodrošina pārstāvis, kas pārvalda latviešu valodu, vai jānodrošina sava pārstāvība izsolē ar tulka palīdzību. Par tulka piedalīšanos izsolē Izsoles dalībniekam jāinformē izsoles vadītājs, norādot tulka vārdu, uzvārdu, personas kodu.

3. Nomas objekts:

- 3.1. Izsoles objekts “Ražošanas ēka un teritorija Ķieģeļceplis, Valka, Valkas novads” veido:
 - 3.1.1. zemes vienība ar kadastra apzīmējumu 9401 004 0015, platība 3.7363ha, visā tās platībā, noliktavas ēkas jaunbūve 2404.4m², pakošanas ceha jaunbūve ar administratīvajām un sadzīves telpām 1818.0m²,
 - 3.1.2. zemes vienības ar kadastra apzīmējumu 9401 004 0325, daļa 2.5ha platībā, apsardzes ēka 6.4m²,
 - 3.1.3. pievedceļš, dziļurbums, labiekārtota teritorija ar ūdens ņemšanas vietām (dīķiem), iežogota teritorija;
 - 3.1.4. apbūves tiesība uz zemes vienību “Ķieģeļceplis”, kadastra apzīmējums 9401 004 0015 visā tās platībā un zemes vienības Valkā, “Cepļa pļavas”, kadastra apzīmējums 9401 004 0325, daļu 2.5ha platībā.
- 3.2. Nomas objekta raksturojums un tehniskā specifikācija norādīta 2.pielikumā.
- 3.3. Valkas novada domes pašvaldības ģeogrāfijas un atsavināšanas komisijas uz nomas objektu Valkā, “Ķieģeļceplis”, kadastra numurs 9401 004 0313, platība 3.7363ha, nostiprinātas Valkas pilsētas zemesgrāmatu nodalījumā Nr.504, savukārt uz zemes vienību “Cepļa pļavas”, kadastra numurs 9401 004 0325, platība 13.4387ha, Valkas pilsētas zemesgrāmatu nodalījuma Nr.1000 0055 9277.
- 3.4. Nomas objektu var apskatīt dabā un iepazīties ar būvprojektu risinājumiem, iepriekš iesniedzot Iznomātājam adresētu rakstveida pieteikumu un vienojoties par konkrētu apskates laiku ar Valkas novada domes izpilddirektoru Aināru Zāberu, mob.tālr. 26432490, e-pasts: ainars.zabers@valka.lv.

4. Nomas īpašie nosacījumi

- 4.1. Nomas līgums tiek slēgts uz 30 gadiem. Nomas maksa par Nomas objektu jāsamaksā no objekta nodošanas dienas Nomniekam nomas līgumā noteiktajā kārtībā.
- 4.2. Nomas objekts tiek iznomāts Nomniekam biznesa plānā paredzētās komercdarbības veikšanai, kas nedrīkst būt saistīta ar šādām tautsaimniecības nozarēm (atbilstoši Eiropas Parlamenta un Padomes 2006.gada 20.decembra Regulai (EK) Nr.1893/2006 ar ko izveido NACE 2.red. saimniecisko darbību

- statistisko klasifikāciju, kā arī groza Padomes Regulu (EEK) Nr.3037/90 un dažas EK regulas par īpašām statistikas jomām (Eiropas Savienības Oficiālais Vēstnesis, 30.12.2006. Nr. L 393)) nomnieka pamatdarbībā (nepārsniedz 50 procentus no neto apgrozījuma) Nomas objekta teritorijā:
- 4.2.1. Elektroenerģija, gāzes apgāde, siltumapgāde, izņemot gaisa kondicionēšanu (NACE kods: D);
 - 4.2.2. Ūdensapgāde, kā arī notekūdeņu, atkritumu apsaimniekošana un sanācija, izņemot otreizējo pārstrādi (NACE kods: E);
 - 4.2.3. Vairumtirdzniecība un mazumtirdzniecība, izņemot automobiļu un motociklu remontu (NACE kods: G);
 - 4.2.4. Finanšu un apdrošināšanas darbības (NACE kods: K);
 - 4.2.5. Operācijas ar nekustamo īpašumu (NACE kods: L);
 - 4.2.6. Valsts pārvalde un aizsardzība, obligātā sociālā apdrošināšana (NACE kods: O);
 - 4.2.7. Azartspēles un derības (NACE kods: R92);
 - 4.2.8. Tabakas audzēšana (NACE kods: A01.15) un tabakas izstrādājumu ražošana (NACE kods: C12);
 - 4.2.9. Ārpus teritoriālo organizāciju un institūciju darbība (NACE kods: U).
- 4.3. Nomnieks apņemas patstāvīgi saņemt visus nepieciešamos saskaņojumus, atļaujas, citus nepieciešamos dokumentus, ja tādi ir nepieciešami, lai izmantotu Nomas objektu nomas līgumā norādītajam mērķim.
 - 4.4. Nomas objekts tiek iznomāts Nomniekam ar mērķi īstenot iznomātāja Eiropas Reģionālās attīstības fonda 5.6.2.specifiskā atbalsta mērķa *“Teritorijas revitalizācija, reģenerējot degradētās teritorijas atbilstoši pašvaldību integrētajām attīstības programmām”* 2.atlases kārtā *“Ieguldījumi degradēto teritoriju revitalizācijā reģionālās nozīmes attīstības centru pašvaldībās” projekts ““Degradētās teritorijas atjaunošana uzņēmējdarbības attīstībai”* (Nr. 5.6.2.0/17/I/016).
 - 4.5. Lai nodrošinātu Iznomātāja īstenotā projekta sasniedzamos rādītājus, Nomniekam ir pienākums nomas līguma noteiktajā kārtībā līdz 2022. gada 31. decembrim ir jāiegulda nefinanšu investīcijas pašu nemateriālajos ieguldījumos un pamatlīdzekļos vismaz 1 300 000,00 EUR apmērā un jārada 30 jaunas darba vietas.
 - 4.6. Nolikuma 4.5.punktā norādītās sasniedzamo rādītāju vērtības ir attiecināmas, ja tās atbilst Ministru kabineta 2015.gada 10.novembra noteikumiem Nr.645 “Darbības programmas “Izaugsme un nodarbinātība” 5.6.2. specifiskā atbalsta mērķa “Teritoriju revitalizācija, reģenerējot degradētās teritorijas atbilstoši pašvaldību integrētajām attīstības programmām” īstenošanas noteikumi” un it īpaši šo noteikumu 10.punktam.
 - 4.7. Nomnieks apņemas nodrošināt iznomāto Inženierbūvju bezmaksas publisku pieejamību.
 - 4.8. Iznomātājs neuzņemas atbildību par to, ja Nomnieks Nomas objektā nevarēs realizēt savu biznesa plānu un šajā sakarā Nomnieks uzņemas risku par visiem iespējamiem zaudējumiem. Šajā gadījumā Nomnieks nesaņem no Iznomātāja nekādu izdevumu (ne nepieciešamo, ne derīgo, ne greznuma izdevumu) atlīdzību par jebkuriem ieguldījumiem, kas saistīti ar Nomas objektu.
 - 4.9. Ar Iznomātāja rakstveida piekrišanu Nomniekam ir tiesības nodot Nomas objektu vai tā daļu apakšnomā.
 - 4.10. Nomniekam ir apbūves tiesības, ja apbūves iecerei rakstveidā ir piekritis iznomātājs.

5. Izsoles dalībnieki

- 5.1. Par izsoles dalībnieku var kļūt komersants, kas atbilst mazā (sīkā) vai vidējā komersanta statusam, saskaņā ar Eiropas Komisijas regulā Nr.651/2014 noteikto, un kurš saskaņā ar spēkā esošajiem normatīvajiem aktiem var iegūt izsolāmās nomas tiesības.
- 5.2. Persona uzskatāma par pretendentu ar brīdi, kad ir saņemts pretendenta pieteikums un tas ir reģistrēts nolikuma noteiktajā kārtībā.
- 5.3. Līdz pieteikuma par piedalīšanos izsolē iesniegšanai, komersants iemaksā Iznomātāja kontā LV16UNLA0050014283134, AS “SEB banka”, kods UNLALV2X reģistrācijas maksu EUR 30.00.
- 5.4. Reģistrācijas maksa izsoles dalībniekiem netiek atgriezta.

6. Izsoles pretendentu pieteikumu iesniegšana

- 6.1. Pieteikumi iesniedzami Valkas novada domē, Beverīnas ielā 3, Valkā, Valkas novads, 16.kabinetā. Izsoles pretendentu pieteikumu pieņemšana notiek katru darba dienu no sludinājuma publicēšanas dienas līdz 2019.gada 8.augusta plkst.16:00 Valkas novada domes tīmekļvietnē www.valka.lv šādos laikos: no plkst 8.00 līdz plkst 12.00 un no plkst 13.00 līdz 17.00.
- 6.2. Dalībai izsolē Pretendents iesniedz šādus dokumentus:
 - 6.2.1. Komisijai adresētu pieteikumu (saskaņā ar formu Nr.3), kas satur apliecinājumu, ka izsoles pretendents uz pieteikuma iesniegšanas dienu nav neizpildītu maksājumu saistību par līgumiem un/vai nav tiesvedība civillietā ar Valkas novada domi, vai tās iestādi (struktūrvienību), vai kapitālsabiedrību, tai skaitā, izsoles pretendents apliecina, ka tas nav atzīstams par nelabticīgu nomnieku, ievērojot 6.3. punktā noteikto, apliecinājumu, ka izsoles pretendents uz pieteikuma iesniegšanas brīdi nav pasludināts maksātnespējas process, tiesiskās aizsardzības process vai ārpustiesiskās aizsardzības process, nav apturēta vai izbeigta saimnieciskā darbība, nav uzsākts likvidācijas process, nav nodokļu parādu, tostarp nekustamā īpašuma nodokļu parādu, kā arī izsoles pretendents piekrīt, ka personas dati tiks izmantoti, lai pārliecinātos par sniegtās informācijas patiesīgumu un kurā norādīts komersanta nosaukums, vienotais reģistrācijas numurs, juridiskā adrese, kontaktinformācija, e-pasts elektroniskai saziņai.
 - 6.2.2. reģistrācijas maksas iemaksu apliecinājošu dokumentu;

- 6.2.3. ja komersants ir reģistrēts ārvalstīs, tad attiecīgās valsts uzņēmumu reģistra pilnu izziņu par komersanta amatpersonu pārstāvības tiesībām;
- 6.2.4. pilnvaru pārstāvēt komersantu izsolē un parakstīt nomas līgumu, ja komersantu pārstāv persona, kuras pārstāvības tiesības nav norādītas publiskajās datu bāzēs;
- 6.2.5. izsoles uzvarētājs, pirms nomas līguma parakstīšanas iesniedz elektroniski uz e-pastu jana.putnina@valka.lv Gada pārskatus par 2019.gadu. Līguma darbības laikā, katru gadu līdz 30.jūnijam, iesniedz iepriekšējā Gada pārskatu elektroniski.
- 6.2.6. Biznesa plānu par plānoto darbību Nomas objektā, kas noformēts atbilstoši 4.pielikuma prasībām, un kurā ietverts Nolikuma 4.punktā prasību izpildes redzējums Nomas objekta iznomāšanas mērķa sasniegšanai.
- 6.3. Par nelabticīgu nomnieku atzīstama:
- 6.3.1. persona, kurai pieteikuma iesniegšanas dienā ir ar noslēgtajiem līgumiem Valkas novada pašvaldību vai tās iestādi (strukturvienību) vai kapitālsabiedrību saistītas neizpildītas maksājumu saistības, kurām ir iestājies samaksas termiņš vai ir nodarīti citi zaudējumi, vai pastāv aktuāla tiesvedība civillietā ar Valkas novada pašvaldību tās iestādi (strukturvienību) vai kapitālsabiedrību (turpmāk – parādnieks);
- 6.3.2. persona, kas ir iesniegusi pieteikumu dalībai izsolē un ir uzskatāma par ieinteresēto personu attiecībā pret parādnieku. Par ieinteresētajām personām attiecībā pret parādnieku šajā punktā minētās personas ir atzīstamas, ja tās šajā statusā bijušas pēdējā gada laikā pirms izsoles izsludināšanas dienas. Par ieinteresēto personu attiecībā pret parādnieku atzīstama:
- 6.3.2.1. parādnieka laulātais;
- 6.3.2.2. persona, kura sastāv ar parādnieku radniecībā vai svainībā līdz otrajai pakāpei;
- 6.3.2.3. komercsabiedrība, kurā parādniekam pieder kapitāla daļas.
- 6.3.2.4. parādnieka dalībnieki un pārvaldes institūciju locekļi;
- 6.3.2.5. parādnieka prokūrists;
- 6.3.2.6. persona, kura sastāv ar parādnieka dalībnieku vai pārvaldes institūciju locekļiem laulībā, radniecībā vai svainībā līdz otrajai pakāpei;
- 6.3.2.7. izsoles pretendenta pilnvarotā persona, kurai ir konstatējamas iepriekšminētās ieinteresētās personas pazīmes;
- 6.3.2.8. komercsabiedrība, kuras dalībnieks (akcionārs) vai pārvaldes institūcijas loceklis ir arī parādnieka dalībnieks (akcionārs) vai pārvaldes institūcijas loceklis.
- 6.4. Iesniegtie dokumenti iesniedzējam netiek atdoti.
- 6.5. Pieteikuma dokumentiem jābūt caursūtiem tā, lai nebūtu iespējams nomainīt lapas. Uz pēdējās lapas aizmugures cauršūšanai izmantojamo auklu jānostiprina ar pārlīmētu lapu, kurā norādīts sanumurēto un cauršūto lapu skaits (ar cipariem un vārdiem), ko ar savu parakstu, tā atšifrējumu, amata nosaukumu, vietu, datumu un pretendenta zīmoga nospiedumu (juridiskām personām), ja tāds tiek izmantots, apliecina pretendents vai persona, kurai ir atbilstošas pārstāvības tiesības. Apliecinājuma izvietojumam ir jāsaskaras ar cauršūto lapu uzlīmi.
- 6.6. Visi dokumenti iesniedzami latviešu valodā. Ja dokuments ir citā valodā, tam pievieno notariāli apliecinātu tulkojumu latviešu valodā.
- 6.7. Visiem iesniegtajiem dokumentiem jābūt noformētiem atbilstoši Dokumentu juridiskā spēka likumam, Ministru kabineta 2018.gada 4.septembra noteikumiem Nr. 558 „Dokumentu izstrādāšanas un noformēšanas kārtība”, kā arī saskaņā ar nolikuma noteikumiem.
- 6.8. Pieteikumu kopā ar 6.2. punktā minētajiem dokumentiem iesniedz slēgtā aploksnē. Uz aploksnē norāda, ka pieteikums tiek iesniegts Izsoles objekta “Ražošanas ēka un teritorija Kļieģelceplis, Valka, Valkas novads”, nomas tiesību izsolei un izsoles pretendenta nosaukumu.
- 6.9. Ar pieteikuma iesniegšanu ir uzskatāms, ka izsoles pretendents:
- a) piekrīt izsoles nolikuma noteikumiem;
- b) piekrīt Iznomātājā un Komisijas veiktajai personas datu apstrādei nomas līguma noslēgšanas mērķim;
- c) piekrīt, ka Komisija saziņai ar pretendentu izmantos pretendenta pieteikumā norādīto e-pasta adresi.
- 6.10. Komisija slēgtā sēdē bez izsoles pretendentu piedalīšanās izvērtē izsoles pretendentu pieteikumu atbilstību nolikuma noteikumiem, ņemot vērā izsoles pretendentu iesniegtos dokumentus. Komisijas lēmums par pretendenta iekļaušanu vai neiekļaušanu izsoles dalībnieku sarakstā tiks nosūtīts uz izsoles pretendenta norādīto e-pasta adresi. Komisija sastāda izsoles dalībnieku sarakstu, iekļaujot tajā izsoles pretendentus, kuri ir izpildījuši izsoles priekšnoteikumus (nolikuma noteikumu 6.1. - 6.8. punkts), t.sk. ja Komisija atklātā balsojumā pretendenta iesniegto biznesa plānu ir atzinusi par piemērotu. Izsoles dalībnieku sarakstā norāda šādas ziņas: dalībnieka kārtas numuru, komersanta pilnu nosaukumu un reģistrācijas numuru.
- 6.11. Ja izsoles pretendents nav izpildījis izsoles priekšnoteikumus (nolikuma 6.1.-6.8. punkts), t.sk., ja Komisija izsoles pretendenta iesniegto biznesa plānu ir atzinusi par nepiemērotu, viņu neiekļauj izsoles dalībnieku sarakstā.
- 6.12. Komisija ir tiesīga jebkurā laikā pārbaudīt izsoles pretendentu vai dalībnieku sniegtās ziņas. Ja tiek atklāts, ka izsoles pretendents vai dalībnieks ir sniedzis nepatiesas ziņas, izsoles pretendents netiek iekļauts izsoles dalībnieku sarakstā vai dalībnieks tiek no tā izslēgts, zaudējot tiesības piedalīties izsolē. Komisijas lēmums par izsoles dalībnieka izslēgšanu no izsoles dalībnieku saraksta, tiks nosūtīts uz izsoles pretendenta vai dalībnieka norādīto e-pasta adresi.

6.13. Ziņas par saņemtajiem izsoles pretendentu pieteikumiem, kā arī par izsoles dalībnieku sarakstā reģistrētajiem izsoles dalībniekiem neizpauž līdz izsoles sākumam, izpaužams ir tikai to skaits.

7. Izsoles sākumcena

- 7.1. Izsoles nosacītā nomas maksa par izsoles objektu ir EUR 4000.00 (četri tūkstoši euro un 0 centi) mēnesī bez pievienotās vērtības nodokļa;
- 7.2. Viens izsoles solis ir: EUR 400 (četri simti euro).
- 7.3. Pirmajā gadā nomas maksai tiek piemērota atlaide 50% apmērā.

8. Izsoles norise

- 8.1. Izsole notiek sludinājumā norādītajā vietā un laikā. Izsole notiek atklātā sēdē, kurā piedalās Komisija un izsoles dalībnieki vai to pilnvarotās personas.
- 8.2. Izsolī vada un kārtību izsoles laikā nodrošina Komisijas priekšsēdētājs.
- 8.3. Izsoles dalībnieki (amatpersonas) vai to pilnvarotās personas izsoles telpā uzrāda pasi vai personas apliecību un viņiem izsniedz dalībnieka numuru, kas atbilst izsoles dalībnieku sarakstā norādītajam kārtas numuram.
- 8.4. Ja izsoles dalībnieks (amatpersona) vai viņa pilnvarotā persona izsoles telpā nevar uzrādīt pasi vai personas apliecību, tiek uzskatīts, ka izsoles dalībnieks nav ieradies uz izsoli.
- 8.5. Izsoles vadītājs pārliecinās par izsoles dalībnieku sarakstā iekļauto personu ierašanos. Ja izsoles vadītājs konstatē, ka kāds no izsoles dalībniekiem nav ieradies, tas tiek ierakstīts izsoles protokolā, un par to izdara attiecīgu atzīmi izsoles dalībnieku sarakstā.
- 8.6. Pilnvaroto personu darbības izsolē ir saistošas izsoles dalībniekiem. Pilnvaroto personu atsaukšana vai aizstāšana ar citu izsoles pilnvaroto personu stājas spēkā ar brīdi, kad tiek iesniegts attiecīgs atsaukšanas vai aizstāšanas dokuments.
- 8.7. Izsoles vadītājs atklāj izsoli, raksturo izsolāmo mantu, paziņo sākotnējās Nomas objekta nomas maksas apmēru, izsoles soli, par kādu nomas maksu var pārsolīt, kā arī atbild uz pretendentu jautājumiem, ja tādi ir.
- 8.8. Ja uz izsoli ir ieradies tikai viens izsoles dalībnieks, par Nosolītāju ir atzīstams vienīgais izsoles dalībnieks, kurš izsolāmo mantu iegūst par tādu nomas maksas apmēru, ko veido sākotnējās nomas maksas apmērs.
- 8.9. Solītāji solīšanas procesā paceļ savu dalībnieka numuru. Solīšana notiek tikai pa vienam izsoles solim.
- 8.10. Izsoles vadītājs atkārti solītāja dalībnieka numuru un piedāvāto nomas maksu. Ja neviens no solītājiem augstāku nomas maksu nepiedāvā, izsoles vadītājs trīs reizes atkārti pēdējo piedāvāto augstāko nomas maksu un fiksē to ar āmura piesitienu. Šis āmura piesitiens noslēdz nomas tiesību iegūšanu.
- 8.11. Ja vairāki solītāji reizē sola vienādu nomas maksu un neviens to nepārsola, tad priekšroka dodama solītājam, kas izsoles dalībnieku sarakstā reģistrēts ar mazāku kārtas numuru.
- 8.12. Izsoles dalībnieku sarakstā ieraksta solītāja vārdu un uzvārdu, solītāja pēdējo nosolīto nomas maksu.
- 8.13. Katrs solītājs ar parakstu izsoles dalībnieku sarakstā apstiprina savu pēdējo solīto nomas maksu. Ja solītājs atsakās parakstīties, par to tiek izdarīta atzīme izsoles dalībnieku sarakstā, un viņam neatmaksā drošības naudu.
- 8.14. Izsoles beigās Komisijas priekšsēdētājs paziņo, ka izsole pabeigta un paziņo izsoles rezultātus, nosaucot visaugstāko nosolīto nomas maksu un Nosolītāju.
- 8.15. Komisijas sekretārs protokolē izsoles gaitu. Izsoles protokolam kā pielikumu pievieno izsoles dalībnieku sarakstu.
- 8.16. Nosolītājs 5 (piecu) darba dienu laikā no izsoles dienas paraksta nomas līgumu vai rakstiski paziņo par atteikumu slēgt nomas līgumu.
- 8.17. Ja Nosolītājs neparaksta nomas līgumu 5 (piecu) darba dienu laikā no izsoles dienas, un/vai neparaksta Nomas objekta pieņemšanas-nodošanas aktu 9.3. punktā noteiktajā termiņā, un/vai neiesniedz Nomnieka nomas līguma saistību izpildes nodrošinājumu 9.4. punktā noteiktajā termiņā, ir uzskatāms, ka Nosolītājs ir atteicies no nomas līguma slēgšanas un viņš zaudē nomas tiesības saskaņā ar nolikuma noteikumiem.
- 8.18. Nolikuma noteikumu 8.17. punktā minētajā gadījumā pārsolītais izsoles dalībnieks stājas Nosolītāja vietā. Iznomātājs attiecīgi piedāvā slēgt nomas līgumu nākamajam izsoles dalībniekam, kurš piedāvājis nākamo augstāko nomas maksu. Šo principu piemēro attiecībā uz katru nākamo pārsolīto izsoles dalībnieku, ja par Nosolītāju atzītais neveic 8.19. punktā minētos pienākumus.
- 8.19. Izsoles dalībnieks, kurš piedāvājis nākamo augstāko nomas maksu un kurš stājies Nosolītāja vietā, atbildi uz 8.18. punktā minēto piedāvājumu iesniedz Iznomātājam 2 (divu) nedēļu laikā pēc tā saņemšanas dienas un 5 (piecu) darba dienu laikā no paziņojuma par piekrišanu slēgt nomas līgumu nosūtīšanas dienas iesniedz Iznomātājam parakstītu nomas līgumu ar paša nosolīto augstāko nomas maksu. Nomas objekta pieņemšanas-nodošanas aktu paraksta 9.2. punkta kārtībā. Ja kāds no šajā punktā minētajiem pienākumiem noteiktajā termiņā netiek izpildīts, tad uzskatāms, ka izsoles dalībnieks, kurš stājies Nosolītāja vietā, no nomas līguma slēgšanas atteicies un viņš zaudē iemaksāto drošības naudu un nomas tiesības saskaņā ar nolikuma noteikumiem, kā arī nomas līgums nestājas spēkā.
- 8.20. Komisija izsoles protokolu iesniedz Iznomātājam.

9. Izsoles rezultātu apstiprināšana un nomas līguma spēkā stāšanās kārtība

- 9.1. Komisija apstiprina izsoles rezultātus uzreiz pēc izsoles. Izsoles rezultāti tiek publicēti Valkas novada domes tīmekļvietnē www.valka.lv.
- 9.2. Nosolītājs Nomas objekta nodošanas - pieņemšanas aktu paraksta ne vēlāk kā 10 (desmit) dienu laikā pēc Ēku un Inženierbūvju pieņemšanas ekspluatācijā normatīvajos aktos noteiktajā kārtībā.
- 9.3. Nomas līgums stājas spēkā pēc tā abpusējas parakstīšanas, Objekta nodošanas ekspluatācijā un Nomas objekta nodošanas - pieņemšanas akta parakstīšanas.
- 9.4. Nomas līgums nestājas spēkā, ja izsole tiek atzīta par spēkā neesošu.
- 9.5. Izsole atzīstama par nenotikušu:
 - 9.5.1. ja izsoles dalībnieku sarakstā nav iekļauts vai uz izsoli nav ieradies neviens izsoles dalībnieks;
 - 9.5.2. ja izsolē piesakās vairāki tiesību pretendenti un neviens nomas tiesību pretendents nepārsola izsoles sākumcenu;
 - 9.5.3. ja neviens no izsoles dalībniekiem, kuri ieguvuši tiesības slēgt nomas līgumu, neparaksta nomas līgumu un/vai neparaksta Nomas objekta pieņemšanas-nodošanas aktu 9.2. punktā noteiktajā termiņā;
- 9.6. Izsole tiek atzīta par spēkā neesošu un tiek rīkota atkārtota izsole:
 - 9.6.1. ja izsole tikusi izziņota, pārkāpjot nolikuma noteikumus;
 - 9.6.2. ja tiek noskaidrots, ka nepamatoti noraidīta kāda dalībnieka piedalīšanās izsolē vai nepareizi noraidīts kāds pārsolījums;
 - 9.6.3. ja izsole starp dalībniekiem konstatēta vienošanās, kas ietekmējusi izsoles rezultātus vai gaitu;
 - 9.6.4. ja izsolāmo mantu iegūst persona, kurai nav bijušas tiesības piedalīties izsolē;
 - 9.6.5. ja izsole notikusi citā vietā un laikā, nekā norādīts sludinājumā.
- 9.7. Pretenzijas ar attiecīgiem pierādījumiem par 9.6. punktā minētajiem pārkāpumiem var pieteikt Komisijai ne vēlāk kā 5 (piecu) darba dienu laikā pēc izsoles norises dienas. Komisija 3 (trīs) darba dienu laikā pieņem lēmumu par izsoles atzīšanu par spēkā neesošu vai pretenzijas noraidīšanu.
- 9.8. Ja tiek rīkota atkārtota izsole un iepriekšējās izsoles dalībnieks iesniedz pieteikumu par vēlēšanos iegūt izsolāmo mantu atkārtotā izsolē saskaņā ar nolikuma noteikumiem, viņu iekļauj atkārtotās izsoles dalībnieku sarakstā bez nolikuma noteikumu 6.2. punktā minēto dokumentu (izņemot dokumentus ar aprobežotu termiņu) atkārtotas iesniegšanas.
- 9.9. Atkārtota izsole rīkojama nolikuma noteikumos noteiktajā kārtībā.

10. Komisijas tiesības un pienākumi

- 10.1. Komisijas darbu vada tās priekšsēdētājs. Komisijas priekšsēdētājs nosaka Komisijas sēžu vietu, laiku un kārtību, sasauc un vada Komisijas sēdes. Komisijas darbu, tai skaitā izsoles norises dokumentēšanu, nodrošina Komisijas sekretārs. Komisijas sekretārs nav komisijas loceklis.
- 10.2. Pirms mutiskas izsoles sākuma Komisijas locekļi paraksta apliecinājumu, ka nav tādu apstākļu, kuru dēļ varētu uzskatīt, ka viņi ir ieinteresēti kāda konkrēta pretendenta izvēlē vai darbībā, vai ka viņi ir saistīti ar tiem.
- 10.3. Komisija ir tiesīga pieņemt lēmumu, ja tās sēdē piedalās vismaz puse no Komisijas locekļiem.
- 10.4. Komisija pieņem lēmumus ar vienkāršu balsu vairākumu. Ja Komisijas locekļu balsis sadalās vienādi, izšķirošā ir priekšsēdētāja balss.
- 10.5. Ja kāds no Komisijas locekļiem nepiekrīt Komisijas lēmumam un balso pret to, viņa atšķirīgo viedokli fiksē sēdes protokolā un viņš šādā gadījumā nav atbildīgs par Komisijas pieņemto lēmumu.
- 10.6. Izsoles noslēguma protokolā norāda šādu informāciju:
 - 10.6.1. Iznomātāja nosaukums un adrese, izsoles veids, nomas tiesību priekšmets;
 - 10.6.2. datums, kad publicēts paziņojums par izsoli;
 - 10.6.3. izsoles Komisijas sastāvs un tās izveidošanas pamatojums;
 - 10.6.4. pretendentiem izvirzītās prasības;
 - 10.6.5. izsoles sākumcena;
 - 10.6.6. pieteikumu iesniegšanas termiņš un mutiskās izsoles vieta, datums un laiks;
 - 10.6.7. pieteikumus iesniegušo pretendentu vārds, uzvārds vai nosaukums, un citi šo personu identificējošie dati;
 - 10.6.8. tā pretendenta nosaukums, ar kuru nolemts slēgt nomas līgumu, nomas maksa un līguma darbības termiņš;
 - 10.6.9. pamatojums lēmumam par pretendenta izslēgšanu no dalības izsolē;
 - 10.6.10. lēmuma pamatojums, ja Iznomātājs pieņēmis lēmumu pārtraukt izsoli.
- 10.7. Komisijas lēmums par izsoles rezultātu stājas spēkā pēc apstiprināšanas Komisijas sēdē.
- 10.8. Iznomātājs nodrošina, ka izsoles noslēguma protokols ir pieejams pretendentiem 3 (trīs) darba dienu laikā no Komisijas lēmuma pieņemšanas par izsoles rezultātu.
- 10.9. Komisijai ir šādi pienākumi:
 - 10.9.1. nodrošināt izsoles dokumentu (nolikuma un tā pielikumu) izstrādāšanu, izsoles gaitas protokolēšanu un atbildēt par tās norisi;
 - 10.9.2. vērtēt pretendentes un to iesniegtos pieteikumus saskaņā ar nolikumu, kā arī citiem normatīvajiem aktiem;
 - 10.9.3. pieņemt lēmumu par izsoles rezultātu, pieteikumu iesniegšanas termiņa pagarinājumu vai tās izbeigšanu;

- 10.9.4. atbildēt uz pretendentu jautājumiem;
 10.9.5. rakstveidā paziņot visiem pieteikumus iesniegušajiem pretendentiem lēmumu par izsoles rezultātu.

11. Sūdzību iesniegšana

- 11.1. Personas var iesniegt sūdzību Izmomātājam par Komisijas darbībām 5 (piecu) darba dienu laikā no šo darbību veikšanas dienas. Ja sūdzība iesniegta pēc noteiktā termiņa, tā netiek izskatīta.
 11.2. Izskatot sūdzību, Izmomātājs pieņem lēmumu, kurš tiek paziņots visiem izsoles dalībniekiem.

12. Pielikumu saraksts

- 12.1. 1.pielikums: Nekustamā īpašuma nomas līgums Nr. _____
 12.2. 2.pielikums: Izsoles objekta tehniskā specifikācija;
 12.3. 3.pielikums: Pieteikums dalībai mutiskā izsolē;
 12.4. 4.pielikums: Biznesa plāns / projekta koncepts.

1.pielikums

Investīciju objekts: Ražošanas ēka un teritorija Ķieģeļceplis, Valka, Valkas novads
 nomas tiesību izsoles nolikumam

NEKUSTAMĀ ĪPAŠUMA NOMAS LĪGUMS NR.

Valkā, 2019.gada ____.

Valkas novada dome, reģistrācijas Nr.90009114839, turpmāk tekstā saukts - Izmomātājs, tās priekšsēdētāja Venta Armanda Kraukļa personā, kurš rīkojas uz Valkas novada domes 2009.gada 30.jūlija saistošo noteikumu Nr.1 „Valkas novada pašvaldības nolikums” pamata,
 un

_____, reģ.Nr._____, turpmāk tekstā saukts – Nomnieks, tās valdes locekļa _____ personā, kurš rīkojas uz Statūtu pamata, abi kopā - *Puses*, katrs atsevišķi - *Puse*, pamatojoties uz Investīciju objekts: “Ražošanas ēka un teritorija Ķieģeļceplis, Valka, Valkas novads” nomas tiesību izsoles rezultātiem, ko apstiprinājusi Pašvaldības īpašumu privatizācijas un atsavināšanas komisija (turpmāk - Komisija) (2019.gada ____ sēdes protokols Nr. _____), noslēdz šādu nekustamā īpašuma nomas līgumu (turpmāk - *Līgums*):

1. Nomas objekts

1.1. “Ražošanas ēka un teritorija Ķieģeļceplis, Valka, Valkas novads”, kas sastāv no:

- 1.1.1. zemes vienība ar kadastra apzīmējumu 9401 004 0015, platība 3.7363ha, visā tās platībā, noliktavas ēkas jaunbūve 2404.4m², pakošanas ceha jaunbūve ar administratīvajām un sadzīves telpām 1818.0m²,
 1.1.2. zemes vienības ar kadastra apzīmējumu 9401 004 0325, daļa 2.5ha platībā, apsardzes ēka 6.4m²,
 1.1.3. pievedceļš, dziļurbums, labiekārtota teritorija ar ūdens ņemšanas vietām (dīķiem), iežogota teritorija;
 1.1.4. apbūves tiesība uz zemes vienību “Ķieģeļceplis”, kadastra apzīmējums 9401 004 0015 visā tās platībā un zemes vienības Valkā, “Cepļa pļavas”, kadastra apzīmējums 9401 004 0325, daļu 2.5ha platībā.
 1.2. *Zemesgabals* saskaņā ar Valkas novada teritorijas plānojumu atrodas rūpnieciskās apbūves un lauksaimniecības zemes teritorijā.
 1.3. *Ēku, Inženierbūvju un Zemesgabala* plāni pievienoti *Līgumam* (pielikums Nr. ___) un ir *Līguma* neatņemamas sastāvdaļas.
 1.4. Valkas novada domes pašvaldības īpašuma tiesības uz nomas objektu Valkā, “Ķieģeļceplis”, kadastra numurs 9401 004 0313, platība 3.7363ha, nostiprinātas Valkas pilsētas zemesgrāmatu nodalījumā Nr.504, savukārt uz zemes vienību “Cepļa pļavas”, kadastra numurs 9401 004 0325, platība 13.4387ha, Valkas pilsētas zemesgrāmatu nodalījuma Nr.1000 0055 9277. Pēc *Ēku* un *Inženierbūvju* visu būvdarbu pabeigšanas un būvobjektu pieņemšanas ekspluatācijā *Izmomātājs* veiks visas nepieciešamās darbības normatīvajos aktos noteiktajā kārtībā, lai Valkas novada domes īpašumtiesības uz *Ēkām* un *Inženierbūvēm* tiktu nostiprinātas zemesgrāmatā.
 1.5. *Ēku* un *Inženierbūvju* platība var mainīties, ja tiek aktualizēti *Ēku* un *Inženierbūvju* kadastra dati pēc *Ēku* un *Inženierbūvju* vai to daļas kadastrālās uzmērīšanas un *Izmomātājs* var vienpusēji grozīt *Līgumu*, nosūtot *Nomniekam* paziņojumu par *Ēku* un *Inženierbūvju* platības un/vai kadastra apzīmējuma un/vai nomas maksas izmaiņām. Šādas izmaiņas saistošas *Nomniekam* ar *Ēku* un *Inženierbūvju* vai to daļas kadastrālās uzmērīšanas dienu.

2. Līguma priekšmets

- 2.1. *Izmomātājs* nodod un *Nomnieks* pieņem nomā Valkas novada pašvaldībai piederošā nekustamā īpašuma daļu, kas norādīta šī līguma 1.punktā (turpmāk - *Nomas objekts*).

- 2.2. *Nomnieks* ir apsekojis *Nomas objektu* un iepazīties ar tehniskajiem projektiem. *Nomas objekta* robežas un stāvoklis *Nomniekam* ir zināms, un tas piekrīt to nomāt tādu, kāds tas būs dabā *Nomas objekta* pieņemšanas akta parakstīšanas brīdī.
- 2.3. *Nomas objekts* tiek iznomāts *Nomniekam* biznesa plānā paredzētās komercdarbības veikšanai. *Nomniekam* ir tiesības veikt arī cita veida komercdarbību, kas nav norādīta biznesa plānā, ja tas nav pretrunā ar šajā līgumā pielīgtu.
- 2.4. *Nomnieks* apņemas patstāvīgi saņemt visus nepieciešamos saskaņojumus, atļaujas, citus nepieciešamos dokumentus, ja tādi ir nepieciešami, lai izmantotu *Nomas objektu* Līguma 2.3. punktā norādītajam mērķim.
- 2.5. *Nomas objekts* tiek iznomāts *Nomniekam* ar mērķi īstenot *Iznomātāja* Eiropas Savienības fonda projektu Eiropas Reģionālās attīstības fonda 5.6.2.specifiskā atbalsta mērķa "Teritorijas revitalizācija, reģenerējot degradētās teritorijas atbilstoši pašvaldību integrētajām attīstības programmām" 2.atlases kārtā "Ieguldījumi degradēto teritoriju revitalizācijā reģionālās nozīmes attīstības centru pašvaldībās" projekts "“**Degradētās teritorijas atjaunošana uzņēmējdarbības attīstībai**” (Nr. 5.6.2.O/17/I/016).
- 2.6. Lai nodrošināt *Iznomātāja* īstenotā projekta sasniedzamos rādītājus, *Nomniekam* ir pienākums līdz 2022.gada 31.decembrim *Nomas objekta* teritorijā:
- ieguldīt nefinanšu investīcijas savos nemateriālajos ieguldījumos un pamatlīdzekļos vismaz EUR 1 300 000.00 apmērā
 - radīt ne mazāk kā 30 (trīsdesmit) jaunas darba vietas.
- 2.7. Līguma 2.6. punktā norādīto sasniedzamo rādītāju vērtības ir attiecināmas, ja tās atbilst Ministru kabineta 2015. gada 10. novembra noteikumiem Nr. 645 "Darbības programmas "Izaugsme un nodarbinātība" 5.6.2. specifiskā atbalsta mērķa "Teritoriju revitalizācija, reģenerējot degradētās teritorijas atbilstoši pašvaldību integrētajām attīstības programmām" īstenošanas noteikumi" un it īpaši šo noteikumu 10. punktam.
- 2.8. *Nomas objektu Iznomātājs* nodod *Nomniekam* ar nodošanas - pieņemšanas aktu 10 (desmit) dienu laikā pēc būvdarbu pabeigšanas un objekta nodošanas ekspluatācijā. Vienlaicīgi *Iznomātājs* izsniedz *Nomniekam* instrukcijas par *Nomas objektā* esošo iekārtu lietošanu, ja tādas ir.

3. Līguma termiņš

- 3.1. Līgums stājas spēkā pēc Līguma abpusējas parakstīšanas un *Nomas objekta* nodošanas - pieņemšanas akta parakstīšanas.
- 3.2. Līguma termiņš ir 30 (trīsdesmit) gadi no Līguma spēkā stāšanās dienas.
- 3.3. Pēc Līguma 3.2. punktā minētā nomas termiņa izbeigšanās, Līguma termiņš normatīvajos aktos noteiktajā kārtībā var tikt pagarināts *Pusēm* vienojoties un noslēdzot par to atsevišķu rakstveida vienošanos.
- 3.4. *Nomniekam* ir pienākums paziņot *Iznomātājam* par vēlēšanos pagarināt Līguma termiņu ne vēlāk kā 6 (sešus) mēnešus pirms Līgumā noteiktā termiņa beigām.

4. Maksājumi un norēķinu kārtība

- 4.1. Nomas maksa par *Nomas objekta* lietošanu ir EUR _____ (_____ euro _____ centi) mēnesī bez pievienotās vērtības nodokļa.
- 4.2. Papildus nomas maksai *Nomnieks* maksā pievienotās vērtības nodokli un nekustamā īpašuma nodokli Latvijas Republikas normatīvajos aktos paredzētajā apmērā un kārtībā.
- 4.3. Līguma darbības laikā nekustamā īpašuma nodokli un visus citus nodokļus un nodevas, kas paredzēti vai tiks noteikti Latvijas Republikas normatīvajos aktos, kas attiecas uz *Nomas objektu*, *Nomnieks* maksā patstāvīgi.
- 4.4. Nomas maksas aprēķina periods ir 1 (viens) kalendārais mēnesis.
- 4.5. Nomas maksa tiek aprēķināta un *Nomniekam* ir jāmaksā no Līguma spēkā stāšanās dienas.
- 4.6. Pirmajā gadā nomas maksai tiek piemērota atlaide 50% apmērā.
- 4.7. *Iznomātājs* izraksta un iesniedz *Nomniekam* nomas maksas rēķinu par kārtējo mēnesi līdz kārtējā mēneša 5. (piektajam) datumam, nosūtot rēķinu uz *Nomnieka* norādīto e-pasta adresi. Gadījumā, ja līdz mēneša 7. (septītajam) datumam *Nomnieks* šo rēķinu nav saņēmis, *Nomniekam* ir pienākums nekavējoši informēt par to *Iznomātāju*, kā arī pieprasīt un saņemt kārtējā rēķina kopiju apmaksai.
- 4.8. *Nomnieks* veic rēķina apmaksu *Iznomātājam* līdz kārtējā mēneša 15. (piecpadsmitajam) datumam. *Iznomātājam* ir tiesības noteikt un rēķinā norādīt ilgāku rēķina apmaksas termiņu.
- 4.9. *Nomniekam* ir pienākums veikt visus maksājumus apmērā un termiņos, kas norādīti *Iznomātāja* izrakstītajos rēķinos.
- 4.10. Jebkuru maksājumu samaksa tiek veikta ar pārskaitījumu uz *Iznomātāja* norādīto norēķinu kontu, pamatojoties uz *Iznomātāja* iesniegto rēķinu. Par *Nomnieka* maksājumu samaksas datumu uzskatāma diena, kad *Nomnieks* ir veicis maksājuma uzdevumu bankā un tā to ir pieņēmusi izpildei. Maksājuma dokumentos *Nomniekam* ir jāuzrāda maksājuma mērķis, rēķina numurs, datums un cita nepieciešamā informācija, lai *Iznomātājs* nepārprotami varētu noprast, par ko konkrētais maksājums ir veikts.
- 4.11. Par maksājumu termiņu kavējumu *Nomnieks* maksā *Iznomātājam* nokavējuma procentus 0,1% apmērā no kavētās maksājuma summas par katru nokavēto dienu. Apmaksas kavējuma gadījumā visas no *Nomnieka* saņemtās naudas summas bez sevišķa brīdinājuma vispirms tiek ieskaitītas nokavējuma procentu apmaksā un tikai pēc tam pamatparāda apmaksā.
- 4.12. *Nomnieks* patstāvīgi slēdz līgumus ar attiecīgajiem pakalpojumu sniedzējiem par *Nomas objekta* uzturēšanai un *Iznomātāja* saimnieciskās darbības nodrošināšanai nepieciešamo pakalpojumu nodrošināšanu (piem., siltumenerģijas piegāde, dabasgāzes piegāde, ūdensapgādes un kanalizācijas

- pakalpojumu nodrošināšana, sadzīves atkritumu izvešana, elektroenerģijas piegāde, sakaru pakalpojumu nodrošināšana, u.c.), kā arī veic samaksu saskaņā ar noslēgtajiem līgumiem.
- 4.13. *Iznomātājam* ir tiesības, nosūtot *Nomniekam* rakstisku paziņojumu, vienpusēji mainīt *Nomas objekta* nomas maksas apmēru bez grozījumu izdarīšanas *Līgumā*, ja normatīvie akti paredz citu nomas maksas apmēru vai nomas maksas aprēķināšanas kārtību.
 - 4.14. *Iznomātājs* vienpusēji pārskata *Nomas objekta* maksas apmēru ne retāk kā Publiskas personas finanšu līdzekļu un mantas izšķērdēšanas likumā noteiktajā termiņā un maina nomas maksu, ja pārskatītā nomas maksa ir augstāka par līdzšinējo nomas maksu, piemērojot normatīvo aktu noteikumos paredzēto nomas maksas noteikšanas kārtību, vai atbilstoši neatkarīga vērtētāja noteiktajai tirgus nomas maksai, ja *Nomas objektu* iznomā saimnieciskās darbības veikšanai un samazinātas nomas maksas piemērošanas gadījumā atbalsts *Nomniekam* kvalificējams kā komercdarbības atbalsts.
 - 4.15. Pārskatītā un mainītā nomas maksa stājas spēkā trīsdesmitajā dienā no dienas, kad attiecīgais paziņojums nosūtīts *Nomniekam*;
 - 4.16. *Iznomātājam* ir tiesības *Līguma* darbības laikā, pamatojoties uz *Nomnieka* rakstisku iesniegumu, samazināt *Ēku* un *Inženierbūvju* nomas maksu, ja nekustamā īpašuma tirgus segmentā pastāv nomas objektu pieprasījuma un nomas maksu samazinājuma tendence. *Ēku* un *Inženierbūvju* nomas maksu nesamazina pirmo piecu gadu laikā pēc *Līguma* spēkā stāšanās.

5. Pušu pienākumi un tiesības

- 5.1. *Nomas objekta* stāvoklis *Nomniekam* ir zināms. Tas tiek iznomāts tādā stāvoklī, kādā tas ir nodošanas dienā un kāds ir fiksēts *Nomas objekta* nodošanas - pieņemšanas aktā. Ar minētā akta parakstīšanas dienu *Nomnieks* uzņemas atbildību par *Nomas objekta* uzturēšanu un saglabāšanu kā krietns un rūpīgs saimnieks.
- 5.2. *Nomnieks*, iepriekš rakstiski saskaņojot ar *Iznomātāju*, drīkst veikt nomas objektā būvdarbus un telpu plānojuma izmaiņas.
- 5.3. *Nomnieks* lieto un uztur *Nomas objektu* saskaņā ar normatīvajiem aktiem, tajā skaitā ievērojot normatīvo aktu prasības par Valkas novada teritorijas kopšanu un būvju uzturēšanu.
- 5.4. *Nomniekam* jānodrošina *Nomas objektu* ar nepieciešamajiem apsaimniekošanas un komunālajiem pakalpojumiem (piem., elektroenerģija, siltumenerģija, atkritumu savākšana, piegulošās teritorijas uzkopšana u.c.), jāveic to patstāvīgi vai jāslēdz līgumus ar attiecīgajiem uzņēmumiem, jāveic samaksu saskaņā ar noslēgtajiem līgumiem un jāuzņemas atbildību par šo maksājumu veikšanu.
- 5.5. *Nomnieks* uzņemas pilnu atbildību par *Nomas objekta* ekspluatāciju. *Nomnieks* nodrošina un seko sanitāro normu un ugunsdrošības noteikumu ievērošanai, par avārijas situācijām nekavējoties paziņo organizācijām, kas nodrošina attiecīgo komunikāciju apkalpi, veic neatliekamās pasākumus avārijas likvidēšanai un informē *Iznomātāju*.
- 5.6. *Nomniekam* ir pienākums izpildīt pašvaldības institūciju un *Iznomātāja* prasības, kas attiecas uz *Nomas objekta* un apkārtējās teritorijas uzturēšanu kārtībā, ļaut *Iznomātāja* pārstāvjiem veikt *Nomas objekta* visu telpu tehnisko pārbaudi, nodrošināt pārstāvju piedalīšanos pārbaudes aktu sastādīšanā un parakstīšanā. *Nomnieks* par saviem līdzekļiem apņemas pildīt arī citus normatīvajos aktos *Nomniekam* un *Nomas objekta* īpašniekam noteiktos pienākumus saistībā ar *Nomas objektu*, tostarp ar tā uzturēšanu, apsaimniekošanu, patvaļīgās būvniecības radīto seku novēršanu, kadastrālo uzmērīšanu, kadastra datu aktualizēšanu, reģistrēšanu un dzēšanu, nepieciešamības gadījumā saņemot *Iznomātāja* pilnvaru, un atbild par to neizpildi.
- 5.7. *Nomniekam* ir pienākums veikt *Nomas objekta* apsekošanu ne retāk kā vienu reizi gadā, un, ja apsekošanas rezultātā ir konstatēti defekti, par tiem nekavējoties sastādīt defektu aktu, veikt fotofiksāciju un informēt *Iznomātāju*.
- 5.8. Ja *Nomas objektam* ir radušies bojājumi, kuru cēlonis nav *Ēku* un *Inženierbūvju* būvniecības defekts, *Nomnieks* nekavējoties novērš radušos bojājumus un sedz ar bojājumu novēršanu saistītos izdevumus, turpinot maksāt nomas maksu pilnā apmērā. *Nomas objekta* remonts veicams atbilstoši būvniecību regulējošo normatīvo aktu prasībām. Izdevumus par minētajiem remontdarbiem sedz *Nomnieks*. Pēc būvdarbu pabeigšanas *Nomnieks* izsniedz *Iznomātājam* rakstisku, dokumentāli pamatotu izziņu par *Nomas objektā* paveiktajiem būvdarbiem un ieguldītajiem līdzekļiem, t.i. būvdarbu izpildi saskaņā ar faktiski izpildīto darbu tāmi.
- 5.9. *Nomnieks* nesaņem nekādu atlīdzību no *Iznomātāja* par *Nomas objektā* veiktajiem ieguldījumiem un izdevumiem (ne nepieciešamajiem, ne derīgajiem, ne greznuma izdevumiem).
- 5.10. *Nomnieks* apņemas 10 (desmit) kalendāro dienu laikā pēc *Līguma* spēkā stāšanās par saviem līdzekļiem apdrošināt *Nomas objektu* pret visa veida riskiem un nodrošināt *Nomas objekta* apdrošināšanas nepārtrauktību visā *Līguma* darbības laikā. Apdrošināšanas atlīdzības lielums tiek noteikts *Nomas objekta* atjaunošanas vērtībā. Kā apdrošināšanas atlīdzības saņēmējs polisē jānorāda *Iznomātājs*. Apdrošināšanas polise iesniedzama *Iznomātājam* piecu darba dienu laikā pēc attiecīga apdrošināšanas līguma noslēgšanas. Ja *Nomas objekts* ir apdrošināts uz 12 mēnešiem, tad par nākamo 12 mēnešu periodu Apdrošināšanas polise iesniedzama *Iznomātājam* piecu darba dienu laikā pirms iepriekšējās Apdrošināšanas polises termiņa iztecējuma. Iestājoties apdrošināšanas gadījumam, *Nomnieks* apņemas nekavējoties samaksāt *Iznomātājam* starpību starp radītiem zaudējumiem un apdrošināšanas kompānijas izmaksāto summu.

- 5.11. *Nomnieks* pēc saviem ieskatiem un par saviem līdzekļiem veic *Nomas objekta* apsardzi un *Nomas objektā* atrodošās mantas (piem., iekārtu un aprīkojuma) apdrošināšanu. *Iznomātājs* neuzņemas atbildību par *Nomas objektā* esošo *Nomnieka* vai trešo personu mantu.
- 5.12. *Nomnieks* apņemas ievērot zemesgrāmatā reģistrētās lietu tiesības, kas apgrūtina *Nomas objektu*. *Nomniekam* ir pienākums ievērot *Nomas objekta* lietošanas tiesību aprobežojumus, t.sk., esošās pazemes un virszemes komunikācijas, arī tad, ja tās nav ierakstītas zemesgrāmatā, inženierkomunikāciju un objektu aizsargjoslas, kurās jāievēro lietošanas tiesību aprobežojumi atbilstoši Aizsargjoslu likuma prasībām un citus lietošanas tiesību aprobežojumus, kas noteikti saskaņā ar normatīvajiem aktiem, arī tad, ja tie nav ierakstīti zemesgrāmatā.
- 5.13. *Nomniekam* ir pienākums saglabāt visus *Nomas objekta* esošos virszemes un pazemes inženiertehniskās apgādes tīklus (kabeļi, caurules, cauruļvadi un citi tehnoloģiskie aprīkojumi) un inženierbūves, uzņemoties pilnu atbildību par to saglabāšanu savas darbības laikā, kā arī nodrošināt ekspluatācijas dienestu darbiniekiem iespēju brīvi piekļūt inženiertehniskās apgādes tīkliem, kā arī segt zaudējumus, ko nodarījis *Nomas objektā* esošajiem vai trešajām personām piederošajiem inženiertehniskās apgādes tīkliem un citiem tehnoloģiskajiem aprīkojumiem.
- 5.14. *Nomnieks* apņemas:
- 5.14.1. nodrošināt *Nomas objekta* lietošanu atbilstoši *Līguma* 2.3., 2.5. un 2.6. punktā noteiktajiem mērķiem;
 - 5.14.2. 6 (sešu) mēnešu laikā no *Līguma* spēkā stāšanās dienas uzsākt darba vietu aprīkošanu ar iekārtām un tehnoloģijām ražošanas procesa uzsākšanai;
 - 5.14.3. līdz 2022.gada 31.decembrim nodrošināt vismaz 30 (trīsdesmit) jaunu darba vietu izveidi;
 - 5.14.4. līdz 2022.gada 31.decembrim veikt *Līguma* 2.6. punkta a) apakšpunktā paredzētās investīcijas;
 - 5.14.5. izpildīt biznesa plānu, kas ir šī *Līguma* neatņemama sastāvdaļa;
 - 5.14.6. līdz katra gada 1.februārim sniegt rakstveida atskaiti *Iznomātājam* par investīcijām un jaunradītājām darba vietām *Nomas objekta* teritorijā;
 - 5.14.7. sniegt rakstveida atskaites *Iznomātājam* tā norādītajā termiņā par biznesa plāna izpildi atbilstoši *Iznomātāja* rakstveida pieprasījumam;
 - 5.14.8. nekavējoties novērst savas darbības vai bezdarbības dēļ radīto *Līguma* nosacījumu pārkāpumu sekas un atlīdzināt radītos zaudējumus;
- 5.15. Ja *Nomnieks* nav ievērojis *Līguma* 5.14.2. - 5.14.5. apakšpunktos noteiktos nosacījumus un tā rezultātā projektu uzraugošā iestāde *Iznomātājam* ir piemērojusi sankcijas, kas izpaudušās kā līgumsods, pienākums atmaksāt saņemtos līdzekļus projekta ietvaros vai projekta attiecināmo izmaksu samazinājums, *Nomniekam* ir pienākums segt *Iznomātājam* radušos zaudējumus. Šajā gadījumā Puses vienojas par zaudējumu apmaksas termiņu, kas nav ilgāks par 5 gadiem, un kārtību. Zaudējumu segšana neatbrīvo *Nomnieku* no *Līguma* izpildīšanas pienākuma.
- 5.16. *Iznomātājs* neuzņemas atbildību par to, ja *Nomnieks* *Nomas objektā* nevarēs realizēt savu biznesa plānu un šajā sakarā *Nomnieks* uzņemas risku par visiem iespējamajiem zaudējumiem. Šajā gadījumā *Nomnieks* nesaņem no *Iznomātāja* nekādu izdevumu (ne nepieciešamo, ne derīgo, ne greznuma izdevumu) atlīdzību par jebkuriem ieguldījumiem, kas saistīti ar *Nomas objektu*.
- 5.17. Ar *Iznomātāja* rakstveida piekrišanu *Nomniekam* ir tiesības nodot *Nomas objektu* vai tā daļu apakšnomā. *Iznomātājs* rakstveida piekrišanu izsniedz vai atsaka 30 (trīsdesmit) kalendāro dienu laikā no *Nomnieka* iesnieguma iesniegšanas dienas.
- 5.18. *Nomniekam* ir tiesības mainīt biznesa plānu vai realizēt citu biznesa plānu, ja tā rezultātā tiek ievēroti *Līguma* 5.14.2. - 5.14.5. apakšpunktos noteiktie nosacījumi.
- 5.19. *Iznomātājs* apņemas reģistrēt šo *Līgumu* zemesgrāmatā un segt visus izdevumus, kas saistīti ar *Līguma* ierakstīšanu zemesgrāmatā.
- 5.20. *Iznomātājs* apņemas novērst konstatētos *Ēku* un *Inženierbūvju* būvniecības garantijas laika defektus 5 (piecu) gadu laikā no to nodošanas ekspluatācijā. Ja *Nomnieks* konstatē *Ēku* un *Inženierbūvju* būvniecības defektus, tad par to rakstveidā paziņo *Iznomātājam* 3 (trīs) dienu laikā no defektu konstatēšanas. Defektu novēršanai *Nomnieks* nodrošina būvuzņēmējam piekļuvi remontdarbu vietai un saskaņo ar *Iznomātāju* defektu novēršanas grafiku.
- 5.21. *Iznomātājam* ir tiesības kontrolēt *Nomas objekta* izmantošanu atbilstoši *Līguma* nosacījumiem.
- 5.22. *Iznomātājs* garantē, ka *Nomnieks* var netraucēti izmantot *Nomas objektu* *Līguma* termiņā bez jebkāda nepamatota pārtraukuma vai traucējuma no *Iznomātāja* puses.

6. Līguma izbeigšana

- 6.1. *Iznomātājam* ir tiesības vienpusēji atkāpties no *Līguma*, neatlīdzinot *Nomnieka* zaudējumus, kas saistīti ar *Līguma* pirmstermiņa izbeigšanu, un neatlīdzinot *Nomniekam* jebkurus ar *Nomas objektu* saistītos izdevumus (ne nepieciešamos, ne derīgos, ne greznuma izdevumus), par to informējot *Nomnieku*, nosūtot ierakstītā sūtījumā rakstveida paziņojumu vienu mēnesi iepriekš, ja *Nomnieks* šeit minētos trūkumus nenovērs pēc *Iznomātāja* paziņojuma saņemšanas līdz *Līguma* izbeigšanās dienai:
- 6.1.1. *Nomnieka* darbības vai bezdarbības dēļ tiek bojāts *Nomas objekts*,
 - 6.1.2. *Nomnieka* nomas maksas parāds pārsniedz viena mēneša nomas maksas apmēru;
 - 6.1.3. *Nomnieks* nav veicis *Nomas objekta* apdrošināšanu;
 - 6.1.4. *Nomnieks* vairāk kā mēnesi kavē nekustamā īpašuma nodokļa samaksu par *Nomas objektu*,

- 6.1.5. *Nomniekam* ir pasludināts maksātnespējas process, tiesiskās aizsardzības process vai ārpus tiesās tiesiskās aizsardzības process;
 - 6.1.6. ir apturēta *Nomnieka* saimnieciskā darbība;
 - 6.1.7. *Nomniekam* ir uzsākts likvidācijas process;
 - 6.1.8. *Nomnieks* nepilda kādu no Līguma 5.14.2. - 5.14.5. apakšpunktos minētajiem pienākumiem, vai netiek sasniegts vai pildīts Līguma mērķis saskaņā ar 2.5. un 2.6. punktu, ar kuru *Iznomātājam* bija tiesības rēķināties;
 - 6.1.9. *Nomnieks* 2 gadu laikā pēc Līguma stāšanās spēkā nav ieguldījis investīcijas un/vai radījis jaunas darba vietas *Nomas objektā*, kā arī nevar iesniegt apliecinājumu, ka noteiktajā termiņā *Nomas objektā* tiks ieguldītas investīcijas un radītas jaunas darba vietas Līgumā noteiktajā apmērā;
 - 6.1.10. *Nomas objekts* bez *Iznomātāja* piekrišanas tiek nodots apakšnomā;
 - 6.1.11. *Nomnieks* izmanto *Nomas objektu* citiem mērķiem nekā noteikts Līguma 2.3. punktā;
 - 6.1.12. Līguma noteikumu neizpildīšana ir ļaunprātīga un dod *Iznomātājam* pamatu uzskatīt, ka viņš nevar paļauties uz saistību izpildīšanu nākotnē;
 - 6.1.13. *Nomnieks* veic patvaļīgu *Nomas objekta* vai tā daļas pārbūvi un/vai pārplānošanu un/vai nojaukšanu un/vai maina to funkcionālo nozīmi, bojā to;
 - 6.1.14. tiek saņemta informācija no kompetentas institūcijas, ka *Nomas objekts* tiek ekspluatēts neatbilstoši normatīvo aktu prasībām;
 - 6.1.15. *Nomnieks* nepilda Līgumā noteiktos pienākumus vai tiek pārkāpti citi Līguma noteikumi;
 - 6.1.16. ja Līguma izpildes laikā *Nomniekam* ir piemērotas starptautiskās vai nacionālās sankcijas vai būtiskas finanšu un kapitāla tirgus intereses ietekmējošas Eiropas Savienības vai Ziemeļatlantijas līguma organizācijas dalībvalsts noteiktās sankcijas.
- 6.2. *Iznomātājam* ir tiesības, rakstiski informējot *Nomnieku*, trīs mēnešus iepriekš, vienpusēji atkāpties no Līguma, neatlīdzinot *Nomnieka* zaudējumus, kas saistīti ar Līguma pirmstermiņa izbeigšanu, ja *Nomas objekts* nepieciešams sabiedrības vajadzību nodrošināšanai vai normatīvajos aktos noteikto publisko funkciju veikšanai. Ja *Iznomātājs* vienpusēji atkāpjas no Līguma šādā gadījumā, *Iznomātājs*, ievērojot Civillikumu un Līgumu, atlīdzina *Nomnieka* veiktos nepieciešamos un derīgos izdevumus.
- 6.3. Līgums var tikt izbeigts pirms termiņa. Pusēm vienojoties.
- 6.4. *Nomnieks* var atteikties no *Nomas objekta* lietošanas, 3 (trīs) mēnešus iepriekš rakstiski paziņojot *Iznomātājam*, taču jebkurā gadījumā ne agrāk kā pēc trīs gadiem no Līguma spēkā stāšanās un Līguma 2.6. punktā noteikto sasniedzamo rādītāju izpildīšanas. Šādā gadījumā *Iznomātājam* nav pienākuma atlīdzināt *Nomniekam* zaudējumus un izdevumus (arī ieguldījumus), kā arī *Nomniekam* nav tiesību prasīt arī uz priekšu samaksātās nomas maksas atdošanu. *Nomniekam* nav pienākuma apmaksāt nomas maksu līdz sākotnēji Līgumā pieliktajam termiņam.
- 6.5. Līguma izbeigšana pirms termiņa neatbrīvo *Nomnieku* no pienākumā izpildīt maksājumu saistības, kuras viņš uzņēmis saskaņā ar Līgumu.
- 6.6. Līguma termiņam beidzoties vai jebkuros citos Līguma izbeigšanas gadījumos *Nomniekam* jāatbrīvo *Nomas objekts* un Līguma izbeigšanās dienā jānodod tas *Iznomātājam* ar nodošanas - pieņemšanas aktu, izpildot šādus pienākumus:
- 6.6.1. atstāt *Nomas objekta* telpas un teritoriju tīru;
 - 6.6.2. izvest visu *Iznomātāja* un trešo personu īpašumu un iekārtas (mantu);
 - 6.6.3. nodot *Iznomātājam* bez atlīdzības *Nomas objektā* *Nomnieka* izdarītos neatdalāmos uzlabojumus, kā arī visus nepieciešamos un derīgos ieguldījumus, kurus ir veicis *Nomnieks*, un pārbūves un ietaises, kurām jābūt lietošanas kārtībā; tiek nodotas lietas un aprīkojums, kas nodrošina *Nomas objekta* telpu normālu lietošanu, kā arī priekšmeti, kuri nav atdalāmi nesabojājot tos un virsmas, pie kurām tie piestiprināti;
 - 6.6.4. noņemt visas piestiprinātās zīmes, plakātus no *Nomas objekta* telpu iekšpuses un ārpusē, atjaunot tās vietas, kur tās bijušas piestiprinātas;
 - 6.6.5. izlabot visus bojājumus *Nomas objektā*, kas radušies tā atbrīvošanas rezultātā.
- 6.7. *Nomas objekta* neatbrīvošanas gadījumā pēc nomas attiecību izbeigšanas, *Iznomātājs* ir tiesīgs brīvi iekļūt *Iznomātājā* *Nomas objektā*.
- 6.8. *Nomnieks* piekrīt, ka *Nomnieka* un trešo personu kustamā manta, kas atradīsies *Nomas objektā* nākamajā dienā pēc Līguma izbeigšanās, tiek atzīta par atnestu mantu, un *Iznomātājs* ir tiesīgs pārņemt to savā īpašumā un rīkoties ar to pēc saviem ieskatiem.
- 6.9. Līguma 6.6. punktā paredzēto pienākumu nepildīšanas gadījumā *Nomniekam* jāmaksā līgumsods viena gada nomas maksas apmērā, kāda tā ir Līguma izbeigšanas brīdī, kā arī jāsedz *Iznomātājam* visa veida zaudējumi un izdevumi, kādi *Iznomātājam* radušies sakarā 6.6. punktā *Nomniekam* noteikto pienākumu nepildīšanu. Līgumsoda piemērošana un samaksa neatbrīvo *Nomnieku* no Līguma izpildīšanas pienākuma un atbildības par zaudējumiem.
- 6.10. Neskatoties uz Līguma 6.6. - 6.8. punktus minēto, ja, izbeidzoties Līgumam, *Nomniekam* ir nepieciešams ilgāks laiks *Nomnieka* kustamās mantas izvešanai no *Nomas objekta*, *Nomniekam* ir tiesības, ar vienpusēju rakstisku paziņojumu *Iznomātājam*, kurš iesniedzams *Iznomātājam* līdz Līguma izbeigšanās dienai, pagarināt *Nomnieka* kustamās mantas izvešanas termiņu līdz 1 (vienam) mēnesim pēc Līguma izbeigšanās, ar nosacījumu, ka par nepieciešamo papildu termiņu *Nomnieks* samaksā *Iznomātājam* avansā nomas maksu, piemērojot koeficientu 1,2.

7. Aizturējuma tiesības

- 7.1. *Iznomātājam* ir aizturējuma tiesība uz *Nomnieka* un trešās personas mantu, kas atrodas *Nomas objektā*, ciktāl tā ir nepieciešama *Līguma* saistību izpildes nodrošināšanai.
- 7.2. *Puses* vienojas, ka *Iznomātājs* būs tiesīgs izmantot Civillikumā paredzētās aizturējuma tiesības, tai skaitā, aizturēt nomātajā *Nomas objektā* visu esošu mantu līdz saistību izpildei no *Nomnieka* puses, gadījumā, ja *Nomnieks* nemaksā *Līgumā* paredzētos maksājumus pilnā apmērā ilgāk kā 30 (trīsdesmit) dienas pēc *Līgumā* noteiktā termiņa.
- 7.3. Ja ir iestājies *Līguma* 7.2. punktā minētais gadījums un *Iznomātājs* ir izmantojis aizturējuma tiesības, tad *Nomnieks*, parakstot šo līgumu, pilnvaro *Iznomātāju* glabāt aizturēto mantu, *Nomnieks* apņemas atlīdzināt *Iznomātāja* izdevumus saistībā ar aizturētās mantas glabāšanu, kā arī pilnvaro *Iznomātāju* pārdot aizturēto mantu par brīvu cenu bez izsoles, lai *Iznomātājs* varētu nolīdzināt savu prasījumu pret *Nomnieku*, ja *Iznomātājs* aizturējuma tiesību izmantojis ilgāk kā par 10 (desmit) dienām.

8. Apbūves tiesības

- 8.1. *Nomniekam* tiek piešķirtas apbūves tiesības saskaņā ar Civillikuma "Lietu tiesību" TREŠO A NODAĻU;
- 8.2. Apbūves tiesības attiecas uz visu nomā nodoto zemes gabalu un zemes vienības Valkā, "Cepla pļavas", kadastra apzīmējums 9401 004 0325 daļu 2.5ha apmērā, vairāk vai mazāk cik izrādīsies zemes vienības daļu kadastrāli uzmērot.
- 8.3. Apbūves tiesības ir spēkā līdz šī līguma beigu termiņam vai līdz brīdim, kad līgums tiek laužts.
- 8.4. Samaksa par apbūves tiesībām ir iekļauta šī līguma nomas maksā.
- 8.5. Pēc nomas līguma izbeigšanās visas uz zemes uzbūvētās būves tiek nodotas *Iznomātāja* īpašumā vai nojauktas, sakārtojot teritoriju ne sliktākā stāvoklī, kā nomas līguma noslēgšanas brīdī."

9. Pārējie noteikumi

- 9.1. Visi ar *Līgumu* saistītie *Pušu* paziņojumi nosūtāmi ar ierakstītu A klases pasta sūtījumu uz *Līgumā* norādīto *Puses* adresi vai citu adresi, ko viena *Puse* rakstiski paziņojusi otrai, vai ar elektroniskā pasta starpniecību, izmantojot drošu elektronisko parakstu, uz *Līgumā* norādīto *Puses* e-pasta adresi vai citu e-pasta adresi, ko viena *Puse* rakstiski paziņojusi otrai. Pasta sūtījuma gadījumā paziņojums tiek uzskatīts par saņemtu 3. (trešajā) dienā pēc Latvijas pasta zīmogā norādītā datuma par ierakstītas vēstules pieņemšanu nosūtīšanai. Dokuments, kas sūtīts pa elektronisko pastu, uzskatāms par paziņotu otrajā darba dienā pēc tā nosūtīšanas.
- 9.2. *Līgums* ir saistošs *Pušu* tiesību un saistību pārņēmējiem.
- 9.3. Visus izdevumus par *Līguma* reģistrāciju zemesgrāmatā sedz *Iznomātājs*. *Līguma* izbeigšanas gadījumā *Nomnieks* pilnvaro *Iznomātāju* veikt visas nepieciešamās formalitātes, t.sk. bez īpaša pilnvarojuma parakstīt nostiprinājuma lūgumu nomas tiesību dzēšanai zemesgrāmatā, ka arī iesniegt, saņemt un veikt citas nepieciešamas darbības, lai dzēstu zemesgrāmatā ierakstu par nomas tiesību uz *Līguma Nomas objektu*.
- 9.4. Ja kāds no šī *Līguma* noteikumiem zaudē juridisko spēku, tas neietekmē pārējo noteikumu un *Līguma* kopumā spēkā esamību.
- 9.5. *Puses* apņemas neizpaust trešajām personām informāciju, kas izriet no šī *Līguma*, izņemot Latvijas Republikas normatīvajos aktos noteiktajos gadījumos.
- 9.6. *Līgumā* neregulētajām tiesiskajām attiecībām piemērojami Latvijas Republikā spēkā esošie normatīvie akti.
- 9.7. *Līguma* noteikumus var grozīt, *Pusēm* rakstiski vienojoties. Gadījumos, kas paredzēti *Līgumā*, *Līguma* grozījumi notiek ar *Puses* vienpusēju paziņojumu.
- 9.8. Visas domstarpības *Puses* risina sarunu ceļā. Gadījumā, ja kāda *Puse* uzskata, ka, izpildot *Līguma* noteikumus, radies strīds, tai rakstveidā jāinformē otra *Puse*, norādot strīda priekšmetu un tā atrisināšanas veidu. Ja *Puses* 1 (viena) mēneša laikā no dienas, kad iesniegts rakstisks paziņojums par strīda rašanos, neatrisina strīdu pārrunu ceļā, strīds ir risināms normatīvajos aktos noteiktajā kārtībā.
- 9.9. *Puses* nav atbildīgas par *Līguma* saistību neizpildi un neizpildes dēļ radītajiem zaudējumiem, ja tas noticis nepārvaramas varas apstākļu (piemēram, dabas stihija, militārās akcijas, u.tml.) dēļ. Minēto apstākļu esamību apliecina kompetenta institūcija. Par *Līguma* saistību izpildes neiespējamību minēto apstākļu dēļ viena *Puse* rakstiski informē otru *Pusi* 3 (trīs) darba dienu laikā pēc šo apstākļu iestāšanās un, ja nepieciešams, vienojas par turpmāku *Līguma* izpildes kārtību vai izbeigšanu.
- 9.10. Par rekvizītu maiņu *Nomniekam* ir jāpaziņo *Iznomātājam* 5 (piecu) darba dienu laikā pēc veiktajām izmaiņām.
- 9.11. *Līguma* izpildes uzraudzībai un kontrolei *Puses* pilnvaro šādas kontaktpersonas:
- a) *Iznomātāja* kontaktpersona ir , tālrunis , e-pasts:
- b) *Nomnieka* kontaktpersona ir , tālrunis , e-pasts:
- Puses* ir tiesīgas nomainīt savu kontaktpersonu ar vienpusēju paziņojumu.
- 9.12. *Līgums* sastādīts un parakstīts 3 (trīs) eksemplāros uz lapām katrs, viens eksemplārs glabājas pie *Iznomātāja*, viens – pie *Nomnieka*, viens - iesniegšanai zemesgrāmatā. Visiem eksemplāriem ir vienāds juridisks spēks.
- 9.13. *Līgumam* ir šādi pielikumi:

Pušu rekvizīti un paraksti:

Iznomātājs

Nomnieks

Valkas novada dome

Reģ. Nr. 90009114839
 Semināra iela 9, Valka, Valkas novads, LV-4701
 Konta Nr.: LV16UNLA0050014283134
 A/S SEB banka
 Kods: UNLALV2X

Reģ.Nr. _____,
 Adrese _____
 Konta Nr.: _____ -
 Banka _____
 Kods: _____

Priekšsēdētājs

V.A.Krauklis

2.pielikums

Investīciju objekts: Ražošanas ēka un teritorija Ķieģeļceplis, Valka, Valkas novads
 nomas tiesību izsoles nolikumam

NACIONĀLAIS
 ATTĪSTĪBAS
 PLĀNS 2020

**EIROPAS SAVIENĪBA**

Eiropas Reģionālās
 attīstības fonds

I E G U L D Ī J U M S T A V Ā N Ā K O T N Ē

Tehniskā specifikācija

Investīciju objekts: Ražošanas ēka un teritorija Ķieģeļceplis, Valka, Valkas novads, LV-4701, Latvija un daļa no teritorijas Cepļa pļavas, Valka, Valkas novads, LV-4701, Latvija.

**Attālumi no investīciju objekta:****Rīga – 160 km**

Rīgas Brīvosta – 160 km

Starptautiskā lidosta "Rīga" – 175 km

Tallina – 240 km

Tallinas osta – 240 km

Tallinas lidosta – 235 km

Tartu – 90 km**Valmiera – 50 km**

Cēsis - 90 km

Limbaži – 95 km

Gulbene – 110 km

Sigulda – 115 km

Pamatinformācija:

Zemes vienības kadastra apzīmējums 94010040015	
Adrese	Valka, Ķieģeļceplis
Kopējā platība	3,7363 ha
Apbūves laukums	0,42794 ha
Piebraucamo ceļu un laukumu platība	0,886395 ha
Zemes izmantošanas veids	Rūpnieciskās apbūves teritorija
Ražošanas ēkas	
Būvju veids	Jaunbūves
Būvju grupa	III

Apbūves laukums, t.sk.	4279,4 m ²
Noliktava	2443,7 m ²
Pakošanas cehs ar administratīvajām un sadzīves telpām	1835,7 m ²
Kopējā telpu platība, t.sk.	4322,4 m ²
Noliktava	2404,4 m ²
Pakošanas cehs ar administratīvajām un sadzīves telpām, tai skaitā otrais stāvs	1918,0 m ² 157,8 m ²
Virszemes stāvu platība, t.sk.	4365,9 m ²
Noliktava	2404,4 m ²
Pakošanas cehs ar administratīvajām un sadzīves telpām, tai skaitā otrais stāvs	1961,5 m ² 176,7 m ²
Būvtilpums	33268 m ³
Noliktava	19300 m ³
Pakošanas cehs ar administratīvajām un sadzīves telpām	13968 m ³
Virszemes stāvu skaits:	
Noliktava	1, ēkas augstums 8,95 m
Pakošanas cehs ar administratīvajām un sadzīves telpām	2, ēkas augstums 8,65 m
Ēku gabarītmēri	
Noliktava	120m x 20m
Pakošanas cehs ar administratīvajām un sadzīves telpām	120m x 15m
Griestu augstums	6m
Grīdas krāvnese	12t/ass
Ēkas ugunsnoturības pakāpe	
Noliktava	U1b
Pakošanas cehs ar administratīvajām un sadzīves telpām	U2b
Ugunsdrošības sistēma	2 (divi) ugunsdzēsības dīķi
Energoefektivitātes klase	
Noliktava	Neapkurināma ēka
Pakošanas cehs ar administratīvajām un sadzīves telpām	B 52 kWh/m ² gadā
Ēkas konstrukcija	tērauda karkass
Ārsienas	"Sendvičtipa" paneļi ar akmensvates pildījumu
Starpsienas	Ugunsdrošiem nodalījumiem REI 60
Ražošanas ēku teritorija	
ležogotā platība	31238,5 m ²
Teritorijas nožogojums	Caurskatāms metāla sieta žogs pa metāla stabiņiem
Autostāvvietas	8 vieglajām automašīnām, t.sk., cilvēkiem ar kustību traucējumiem 1
Teritorijas apgaismojums	Piebraucamā ceļa apgaismojums
Infrastruktūra	
Piebraucamais ceļš	Valčbetona segums transporta slodzei līdz 42t. Piebraucamais ceļš no Rīgas ielas daļēji uz zemes vienības Cepļa pļavas Valka, Valkas novads, LV-4701, Latvija. Viena transporta kustības josla 4,5 m platumā ar 1,2 m platu gājēju ietvi vienā pusē un lietus ūdens novadgrāvi otrā ceļa pusē.

Elektrība	Jauna TA 20/0,42.250P-SDAG
	Vienlaicīga max slodze Pu=161kW
	Ievada aizsardzības aparāta nominālā strāva 250 A
	Spriegums 420V
Ūdensapgāde	Nodrošināta no vietējā ūdens urbuma
	Maksimālais aprēķinātais ūdens patēriņš ugunsgrēka 32adījumā 26,5 l/sek
Sadzīves notekūdeņu kanalizācija	Sadzīves notekūdeņiem vietējā bioloģiskā attīrīšanas iekārta.
	Jauda q=7.50 m3/dnn
Ventilācija	Paredzēta pakošanas cehā ar administratīvajām un sadzīves telpām
Apkure	Lokālā individuālā katlu māja, 2 (divi) malkas katli ar siltuma jaudu 40kW katrs.
Lietus ūdeņu kanalizācija	Lietus ūdens tiek novadīts uz ieprojektētajiem ugunsdzēsības dīķiem.

Zemes vienība, kadastra apzīmējums 94010040325	
Adrese	Valka, Cepļa pļavas
Kopējā platība	13,4387 ha
Iznomātā platība (zemes vienības daļa)	2,5 ha
Būves veids (apsardzes ēka (konteinertipa))	novietošana
Būves grupa (apsardzes ēka (konteinertipa))	I
Apbūves laukums (apsardzes ēka (konteinertipa))	7,5 m ²
Kopējā telpu platība (apsardzes ēka (konteinertipa))	6,4 m ²
Virszemes stāvu platība (apsardzes ēka (konteinertipa))	7,5 m ²
Būvtilpums (apsardzes ēka (konteinertipa))	18,8 m ³
Virszemes stāvu skaits (apsardzes ēka (konteinertipa))	1, ēkas augstums 2,65 m
Apsardzes ēkas (konteinertipa) izmēri	2,5x3,0x2,5 m
Piebraucamo ceļu un laukumu platība	2476,5 m ²
Ēkas ugunsnoturības pakāpe	U3
Energoefektivitātes klase	nenormējas
Iežogotā platība	23121,7 m ²
Teritorijas nožogojums	Caurskatāms metāla sieta žogs pa metāla stabiņiem
Vārti	Automātiski paceļama barjera autotransporta iebraukšanas kontrolei.

Ar plašāku informāciju, t.sk., Ražošanas teritorijas Ķieģeļceplis, Valka, Valkas novads Būvprojektu var iepazīties Valkas novada domē.

Telpu platības u.c. tehniska informācija tiks precizēta pēc Ēkas kadastrālās uzmērīšanas.

Papildus informācija:

Zemes un ēkas īpašnieks	Valkas novada dome
Nomas tiesību iegūšana	Piedaloties izsolē

Ēkas, infrastruktūras un teritorijas apsaimniekošana	Veic tas pats komersants, kuram ēka, infrastruktūra un teritorija nodota nomā.
Piebraucamā ceļa no Rīgas ielas uz zemes vienības Cepļa pļavas Valka, Valkas novads, LV-4701, Latvija (ceļa garums apmēram 420 m) uzturēšana un apsaimniekošana	Veic tas pats komersants, kuram ēka, infrastruktūra un teritorija nodota nomā.
Prasības komersantam	Līdz 2022. gada 31. decembrim ir jāiegulda nefinanšu investīcijas pašu nemateriālajos ieguldījumos un pamatlīdzekļos vismaz 1 300 000,00 EUR apmērā un jārada 30 jaunas darba vietas.

Darbības programmas "Izaugsme un nodarbinātība" 5.6.2.specifiskā atbalsta mērķa "Teritorijas revitalizācija, reģenerējot degradētās teritorijas atbilstoši pašvaldību integrētajām attīstības programmām" 2.atlases kārtā "Ieguldījumi degradēto teritoriju revitalizācijā reģionālas nozīmes attīstības centru pašvaldībās" projekts "**Degradētās teritorijas atjaunošana uzņēmējdarbības attīstībai**" (Nr. 5.6.2.0/17/I/016). Projekta attiecināmās izmaksas 2 456 296,76 EUR, t.sk., ERAF finansējums 1 300 000,00 EUR un valsts budžeta dotācija 65 580,70 EUR.

3.pielikums

Investīciju objekts: Ražošanas ēka un teritorija Ķieģeļceplis, Valka, Valkas novads
nomas tiesību izsoles nolikumam

PIETEIKUMS DALĪBAI MUTISKĀ IZSOLEĒ

Pretendents:

Nosaukums:	
Reģistrācijas Nr.:	
Juridiskā adrese:	
Faktiskā adrese:	
Kontaktpersona	
Tālrunis	
E-pasts	
Bankas konts	

Persona, kura ir tiesīga pārstāvēt pretendentu vai pilnvarotā persona:

(vārds, uzvārds, personas kods).

Ar šī pieteikuma iesniegšanu _____ (Pretendenta nosaukums)
(turpmāk - Pretendents) piesaka savu dalību nekustamā īpašuma "Ķieģeļceplis", Valkā, Valkas novads ražošanas ēku (turpmāk - *Nomas objekts*) nomas tiesību izsolei un apliecina, ka:

1. Pretendentam ir skaidras un saprotamas Pretendenta tiesības un pienākumi, kas ir noteikti izsoles nolikumā un normatīvajos aktos;
2. Pretendents ir iepazinies ar izsoles nolikuma, tai skaitā visu tā pielikumu, saturu, atzīst to par pareizu, saprotamu un atbilstošu un tam piekrīt;
3. Pretendentam ir skaidras un saprotamas nolikumā noteiktās prasības piedāvājuma sagatavošanai, līguma priekšmets, līguma noteikumi un iznomātāja izvirzītās prasības nomnieka darbībai, līdz ar ko atzīst, ka izsoles komisija ir nodrošinājusi Pretendentam iespēju bez neattaisnojama riska iesniegt savu piedāvājumu izsolei;
4. Pretendentam uz pieteikuma iesniegšanas dienu nav neizpildītu maksājumu saistību par līgumiem un/vai nav tiesvedība civillietā ar Valkas novada pašvaldību, vai tās iestādi (strukturvienību), vai kapitālsabiedrību, tai skaitā, Pretendents apliecina, ka tas nav atzīstams par nelabticīgu nomnieku, ievērojot nolikuma 6.3. punktā noteikto;

5. Pretendentam uz pieteikuma iesniegšanas brīdi nav pasludināts maksātspējas process, tiesiskās aizsardzības process vai ārpusstiesas tiesiskās aizsardzības process, nav apturēta vai izbeigta saimnieciskā darbība, nav uzsākts likvidācijas process, nav nodokļu parādu, tostarp nekustamā īpašuma nodokļu parādu;
6. Pretendents piekrīt, ka personas dati tiks izmantoti, lai pārliecinātos par sniegtās informācijas patiesīgumu;
7. Visas izsoles piedāvājumā sniegtās ziņas par Pretendentu un tā piedāvājumiem ir patiesas;
8. Pretendents nav ieinteresēts citu Pretendentu šai izsolei iesniegtajos piedāvājumos, piedāvājums ir sagatavots individuāli un nav saskaņots ar konkurentiem;
9. Pretendents ir informēts un piekrīt, ka izsoles procedūras gaitā saskaņā ar Fizisko personu datu aizsardzības likumu tiks apstrādāti no Valsts iedzīvotāju reģistra iegūtie Pretendenta, Pretendenta laulātā un radnieku līdz otrai pakāpei ieskaitot, kā arī šīm personām piederošas komercsabiedrības, Pretendentam vai Pretendenta - juridiskas personas īpašniekiem, valdes locekļiem vai prokūristiem piederošas komercsabiedrības, neatkarīgi no dalības apjoma un formas personas dati (t.sk. personas kods);
10. Pretendents piekrīt, ka, ja pēc iznomātāja rīcībā esošās informācijas Pretendents ir atzīstams par nelabticīgu nomnieku vai ieinteresēto personu attiecībā pret parādā esošo personu iznomātājam, tad tas netiek pieļauts pie izsoles;
11. Pretendents piekrīt, ja izsoles pretendents nav izpildījis izsoles priekšnoteikumus (nolikuma 6.1. -6.8. punkts), t.sk., ja izsoles komisija Pretendenta iesniegto biznesa plānu ir atzinusi par nepiemērotu, Pretendentu neiekļauj izsoles dalībnieku sarakstā;
12. Pretendents apliecinā, ka Pretendentam ir nevainojama profesionālā reputācija viņa darbības jomā;
13. Pretendents piekrīt, ka saziņai ar Pretendentu tiek izmantots pieteikumā dalībai izsolē norādītā e-pasta adrese.

Pielikumā:

(vieta un datums)

(amata nosaukums)

(paraksts)

(paraksta atšifrējums)

4.pielikums

Investīciju objekts: Ražošanas ēka un teritorija Ķieģeļceplis, Valka, Valkas novads
nomas tiesību izsoles nolikumam

**Eiropas Savienības struktūrfondu
investīciju projektu izsoles komisijai**

No:

Komercsabiedrības nosaukums

Reģistrācijas numurs

Kontaktinformācija

(adrese, tālrunis, e- pasta)

BIZNESĀ PLĀNS / PROJEKTA KONCEPTS

1. Informācija par komercsabiedrību:

- 1.1. komercsabiedrības veiktās komercdarbības apraksts;
- 1.2. sniegto pakalpojumu/ ražotās produkcijas apraksts, kvalitāte (tai skaitā norāda minēto informāciju par saistītajām personām);
- 1.3. šobrīd pieejamie resursi (rīcībā esošie ilgtermiņa ieguldījumi, pieejamās ēkas un zemes platības, to lietošanas raksturojums un lietošanas mērķis);
- 1.4. komercsabiedrības īstermiņa un ilgtermiņa mērķi;
- 1.6. komercsabiedrības darbības raksturīgākie finanšu un ekonomiskie rādītāji pēdējos trijos gados (ja attiecināms).

2. Projekta nosaukums -

3. Projekta mērķis -

4. Plānotā projekta ideja un realizācijas izklāsts:

- 4.1. projekta īstenošana vieta;
- 4.2. projekta sagaidāmie rezultāti (darbavietas, ilgtermiņa ieguldījumi u.c.);
- 4.3. resursi (esošās tehnoloģijas, licences, patenti; nepieciešamais darbaspēks un izejvielas);

5. Projekta ieviešanas termiņš: _____

6. Plānoto ieguldījumu plāns, kas ietver ilgtermiņa ieguldījumu objektus, veidus, apjomu:

Nr. p.k.	Ilgtermiņa ieguldījuma objekti, veidi	Plānoto ilgtermiņa ieguldījumu summa (EUR)
1.	Ilgtermiņa nemateriālie ieguldījumi (EUR):	
1.1.	Licences, koncesijas un patenti (EUR)	
1.2.	Tehnoloģiju apgūšanas izmaksas (EUR)	
2.	Ilgtermiņa materiālie ieguldījumi (Pamatlīdzekļi) (EUR):	
2.1.	Iekārtas un tehnika (EUR)	
2.2.	Pārējie pamatlīdzekļi (kas nepieciešami tehnoloģiskā procesa nodrošināšanai) (EUR)	
Kopā ilgtermiņa ieguldījumi:		

7. Komerccabiedrības attīstības plāni:

7.1. plānoto ieguldījumu grafiks nemateriālajos un materiālajos ilgtermiņa ieguldījumos, tai skaitā modernajās tehnoloģijās turpmāko triju gadu periodā (bet ne ilgāk kā 24 (divdesmit četros) kalendārajos mēnešos no nomas līguma noslēgšanas brīža):

Ilgtermiņa ieguldījuma veidi, apjomi	Periods		
	20__g.	20__g.	20__g.
Ilgtermiņa nemateriālie ieguldījumi (EUR)			
Ilgtermiņa materiālie ieguldījumi (EUR)			
Kopā ilgtermiņa ieguldījumi (EUR):			

7.2. plānotais preču ražošanas/ pakalpojumu apjoms turpmāko triju gadu periodā (bet ne ilgāk kā 24 (divdesmit četros) kalendārajos mēnešos no nomas līguma noslēgšanas brīža):

Preču ražošanas/pakalpojumu apjoms	Periods		
	20__g.	20__g.	20__g.
Sagaidāmo preču ražošanas/ pakalpojumu apjoms (EUR)			

7.3. plānotais darba vietu skaits (vidējais gadā) komerccabiedrībā turpmāko triju gadu garumā periodā (bet ne ilgāk kā 24 (divdesmit četros) kalendārajos mēnešos no nomas līguma noslēgšanas brīža):

	Periods		
	20__g.	20__g.	20__g.
Darba vietu skaits			
Darba vietu skaits (vidējais gadā)			

Paraksttiesīgā persona:	
Paraksts	
Vārds, uzvārds	
Amats	
Datums	

14.§

Par pirkuma tiesību izmantošanu uz nekustamo īpašumu Valkā, Rūjienas ielā 36

(G.Smane)

Dome izskata *****, personas kods *****, dzīvo *****, 2019.gada 10.jūnija iesniegumu (saņemts un reģistrēts Valkas novada domē 10.06.2019.) ar lūgumu atteikties no pirkuma tiesībām uz nekustamo īpašumu Valkā, Rūjienas iela 36, kadastra numurs 9401 008 0439. Iesniegumam pievienots 2019.gada 6.jūnija Pirkuma līgums. Izskatot ar lietu saistītos dokumentus tika konstatēts:

2019.gada 6.jūnijā starp ***** pārstāvi *****, personas kods ***** un ***** personas kods *****, sastādītā Pirkuma līguma pirkuma objekts ir nekustamais īpašums Valkā, Rūjienas iela 36, ar kadastra numuru 9401 008 0439, kas sastāv no neapbūvētas zemes vienības ar kopējo platību 0.2161ha. Īpašums reģistrēts Valkas pilsētas zemesgrāmatu nodalījumā Nr.1000 0012 5777. Minētā nekustamā īpašuma īpašnieks: *****.

Pirkuma līgumā norādītā nekustamā īpašuma pārdošanas cena: EUR 1995.00 (viens tūkstotis deviņi simti deviņdesmit pieci euro).

Zemes vienības Rūjienas iela 36, kadastra apzīmējums 9401 008 0439 kadastrālā vērtība uz 01.01.2019. ir EUR 3913.00

Likuma „Par pašvaldībām” 78.pants nosaka, ka vietējām pašvaldībām ir pirkuma tiesības, ja pašvaldību administratīvajā teritorijā tiek atsavināts nekustamais īpašums un tas nepieciešams, lai pildītu likumā noteiktās pašvaldību funkcijas, ievērojot teritorijas plānojumā atļauto (plānoto) teritorijas izmantošanu, tiesību aktus, attīstības plānošanas dokumentus un citus dokumentus, kas pamato attiecīgā nekustamā īpašuma nepieciešamību pašvaldības funkciju īstenošanai.

Jāņem vērā, ka minētā zemes vienība atrodas pie Rūjienas ielas un robežojas ar Valkas novada domei piederošo zemes vienību Valkā, Rūjienas iela 34A.

Tā ir stratēģiski ļoti svarīga teritorija pašvaldības attīstībai.

Zemes vienības Rūjienas iela 36 izvietojums ir ļoti labvēlīgs pašvaldībai piederošās zemes vienības Valkā, Rūjienas iela 34A kopējai izmantošanai un apsaimniekošanai, jo izlabotu zemes reformas gaitā radušos zemes vienības Rūjienas iela 34A robežu konfigurācijas defektu – šaura leņķa trijstūri, kas apgrūtinā zemes vienības apsaimniekošanu, kā arī nodrošinātu plašāku piekļuves iespējas izveidi pie pašvaldībai piederošās zemes vienības.

Šobrīd tiek gatavoti grozījumi Valkas novada teritorijas plānojumā, kas paredz attīstīt Valkas pilsētas teritoriju pie Igaunijas robežas, iekļaujot zemes vienības gar Rūjienas ielas kā potenciālās apbūves teritorijas publiskās apbūves un komercapbūves vajadzībām, tāpēc raugoties nākotnes iecerēs, privātmājas apbūve pie pašas Rūjienas ielas malas apgrūtinātu gan potenciālos mājas iedzīvotājus, gan šīs teritorijas kopējo attīstību.

Ņemot vērā, ka nākotnē ir plānota plaša šo teritoriju apbūve, būs jāplāno gan jaunu komunikāciju tīklu izveide, gan piebraucamo ceļu izvietojums.

Pašvaldībai ir svarīga teritorijas labiekārtošana un attīstība, iegādājoties minēto zemes vienību tiktu nodrošināta un īstenota likuma "Par pašvaldībām" 15.panta 1., 2. un 10.punktiem, kas nosaka pašvaldības autonomo funkciju nodrošināt teritorijas labiekārtošanu, sekmēt saimniecisko darbību administratīvajā teritorijā, rūpējoties par bezdarba samazināšanu.

Ņemot vērā samērīguma un demokrātiskas iekārtas principa piemērošanu, salīdzinot personas tiesību aizskārumu un sabiedrības interešu ieguvumu un ņemot vērā, ka personas tiesību būtisku ierobežošanu var attaisnot tikai ievērojams sabiedrības ieguvums, var secināt, ka sabiedrības interešu ieguvums būs ievērojami lielāks, ja minētais nekustamais īpašums būs pašvaldības īpašumā un tas tiks izmantots Rūjienas ielas pieguļošās teritorijas attīstībā un labiekārtošanā.

Ministru kabineta 2010.gada 28.septembra noteikumu Nr.919 „Noteikumi par vietējo pašvaldību pirkuma tiesību izmantošanas kārtību”, 3.punkts nosaka, ka, ja vietējai pašvaldībai atsavināmais nekustamais īpašums ir nepieciešams, lai pildītu likumā noteiktās pašvaldību funkcijas, ievērojot teritorijas plānojumā atļauto (plānoto) teritorijas izmantošanu, tiesību aktus, attīstības plānošanas dokumentus un citus dokumentus, kas pamato attiecīgā nekustamā īpašuma nepieciešamību pašvaldības funkciju īstenošanai, vietējās pašvaldības dome ne vēlāk kā 20 dienu laikā pēc pirkuma līguma vai tā noraksta saņemšanas pieņem lēmumu par pirkuma tiesību izmantošanu vai atteikumu izmantot pirkuma tiesības.

Minēto noteikumu 3.punkts nosaka, ka Vietējās pašvaldības domes lēmumu par pirkuma tiesību izmantošanu nekavējoties nosūta nekustamā īpašuma pārdevējam un attiecīgās administratīvās teritorijas zemesgrāmatu nodaļai.

Savukārt noteikumu 6.punktā uzsvērts, ka vietējās pašvaldības domes lēmums par pirkuma tiesību izmantošanu uzliek tai par pienākumu 10 darbdienu laikā pēc lēmuma pieņemšanas par pirkuma tiesību izmantošanu sagatavot attiecīgu darījuma aktu, pamatojoties uz pārdevēja un pircēja vienošanās nosacījumiem, un līgumā noteiktā kārtībā un termiņos samaksāt pirkuma līgumā noteikto summu. Pamatojoties uz augstākminēto, ņemot vērā Finanšu komitejas 2019.gada 14.jūnija lēmumu (sēdes protokols Nr.7, 16.§) un vadoties no Latvijas Republikas likuma „Par pašvaldībām” 14.panta 1.daļas 2.punkta un 15.panta pirmās daļas 10.punkta, 78.panta pirmās daļas, 2010.gada 28.septembra Ministru kabineta noteikumu Nr.919 „Noteikumi par vietējo pašvaldību pirkuma tiesību izmantošanas kārtību un termiņiem” 3.punkta un 2019.gada 6.jūnija pirkuma līguma starp ***** un *****, atklāti vārdiski balsojot deputātiem: **PAR** – 12 deputāti (V.A.Krauklis, V.Zariņš, A.Simulis, A.Dainis, M.Stabulniece, J.Anže, V.Vesingi, A.Gailis, K.Sula, E.Smane, S.Pilskalne, A.Sjademe), **PRET** - nav, **ATTURAS** – nav,

Valkas novada dome

N O L E M J :

1. Izmantot pirkuma tiesības uz Pirkuma objektu Valkas novada Valkā, Rūjienas iela 36, ar kadastra numuru 9401 008 0439, kas sastāv no zemes vienības ar kadastra apzīmējumu 9401 008 0439, un pirt minēto nekustamo īpašumu par Pirkuma līgumā norādīto pirkuma maksu EUR 1995.00 (viens tūkstotis deviņi simti deviņdesmit pieci euro), jo tas ir nepieciešams pašvaldības autonomu funkciju nodrošināšanai, atbilstoši likuma "Par pašvaldībām" 15.panta 1.,2. un 10.punkam.
2. Finansējumu nodrošināt no Valkas novada pašvaldības pamatbudžeta līdzekļiem.
3. Uzdot Valkas novada domes Grāmatvedības un finanšu nodaļai 10 darba dienu laikā no lēmuma pieņemšanas brīža veikt pirkuma summas pārskaitījumu uz līgumā norādīto Pārdevēja bankas kontu.
4. Par lēmuma 3.punkta izpildi atbild Grāmatvedības un finanšu nodaļas vadītājs.
5. Lēmums stājas spēkā ar brīdi, kad to saņēmis pieteikuma iesniedzējs, un saskaņā ar Administratīvā procesa likuma 76., 77. un 78.pantu viena mēneša laikā no spēkā stāšanās brīža var tikt pārsūdzēts Administratīvā rajona tiesā, Valmieras tiesu nams – V.Baloža iela 13A, Valmiera, LV-4201.

Pielikums
Valkas novada domes
2019.gada 27.jūnija lēmumam
(sēdes protokols Nr.9, 14.§)

IZVIETOJUMA SHĒMA

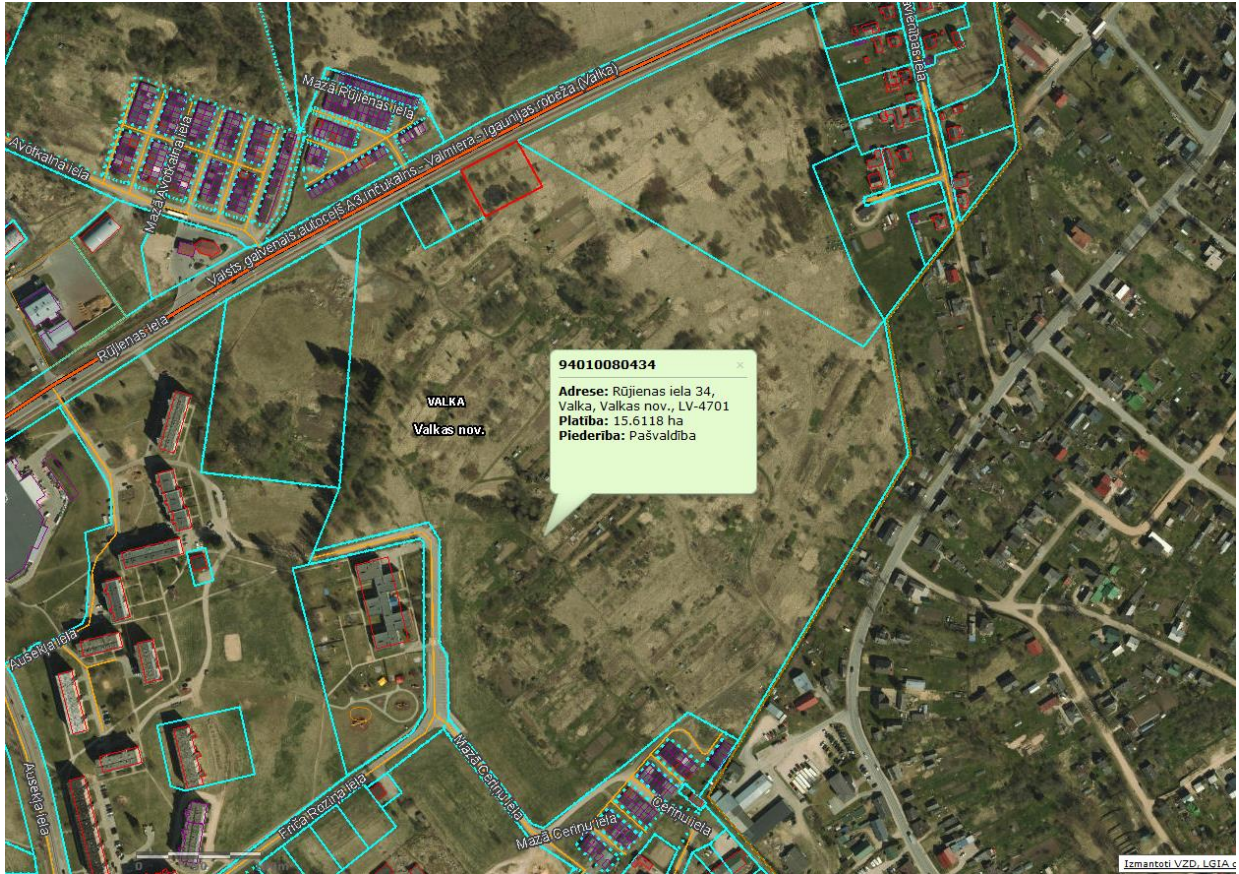

15.§

**Par neapdzīvojamo telpu nomas līguma termiņa pagarināšanu
nomātām telpām Rūjienas ielā 3E, Valkā**

(A.Golubovs)

Izskatot ***** 2019.gada 14.jūnijā iesniegto iesniegumu par neapdzīvojamo telpu nomas līguma termiņa pagarināšanu Rūjienas ielā 3E, Valkā, ņemot vērā Finanšu komitejas 2019.gada 14.jūnija lēmumu (sēdes protokols Nr.7, 18.§) un vadoties no Latvijas Republikas likuma "Par pašvaldībām" 21.panta 1.daļas 14.punktu g) apakšpunkta, atklāti vārdiski balsojot deputātiem: **PAR** – 12 deputāti (V.A.Krauklis, V.Zariņš, A.Simulis, A.Dainis, M.Stabulniece, J.Anže, V.Vesingi, A.Gailis, K.Sula, E.Smane, S.Pilskalne, A.Sjademe), **PRET** - nav,

ATTURAS – nav,
Valkas novada dome

N O L E M J :

1. Pagarināt ar ***** noslēgto neapdzīvojamo telpu Valkā, Rūjienas ielā 3E (telpu kopējā platība 24,9 m² (telpas Nr.16, 17, 1.stāvs)) nomas līguma termiņu līdz 2019.gada 31.decembrim (ieskaitot).
2. Uzdot Administratīvi juridiskās nodaļas vadītājam sagatavot vienošanos par grozījumiem telpas nomas līgumā ar *****.
3. Par lēmuma izpildi atbild Administratīvi juridiskās nodaļas vadītājs.
4. Lēmums stājas spēkā ar tā paziņošanas brīdi iesniedzējiem un saskaņā ar Administratīvā procesa likuma 76., 77. un 78. pantu viena mēneša laikā no spēkā stāšanās brīža var tikt pārsūdzēts Administratīvā rajona tiesā: Valmieras tiesu nams, V.Baloža iela 13A, Valmiera, LV – 4201.

16.§

Par telpu pielāgošanu un nomu Valsts probācijas dienestam

(V.Zariņš)

Novada domes deputāts A.Simulis lēmuma projekta apspriešanā un balsošanā par to nepiedalās.

Valkas novada domē ir saņemta Valsts probācijas dienesta 2019.gada 14.jūnija vēstule Nr.1110-1-44/NOS2019/41/665 "Par telpu nomu Valsts probācijas dienesta Vidzemes reģiona teritoriālās struktūrvienības Valkas nodaļas darbības nodrošināšanai", kurā Valsts probācijas dienests aicina Valkas novada domi izvērtēt iespēju pielāgot dienesta Vidzemes reģiona teritoriālās struktūrvienības Valkas nodaļai iznomātās telpas, paredzot ieguldījumu apjoma ilgtermiņa iekļaušanu nomas maksā.

Vēstulē norādīts, ka ņemot vērā dienesta darbības specifiku un ārvalstu korekcijas dienestu pieredzi, 2019.gada 9.aprīlī dienestā ir apstiprinātas Valsts probācijas dienesta biroja telpu atlases pamatnostādnes, kas pamatā balstītas uz nodarbināto un klientu zonas nodalīšanu (izvērtējot drošības apsvērumus), atbilstošu sarunu telpu izveidošanu darbam ar probācijas klientu (izvērtējot personas datu neizpaušanas trešajām personām apsvērumus).

Pēc Valkas novada domes speciālistu veiktajiem aprēķiniem, pielāgojot telpas Valsts probācijas dienesta vajadzībām Rūjienas ielā 3D, Valkā, būvdarbu izmaksas sastāda aptuveni EUR 7000,-. Pēc Valkas novada domes Grāmatvedības un finanšu nodaļas finanšu analītiķa aprēķina, slēdzot nomas līgumu uz 10 gadiem, pēc veiktā ieguldījuma telpu nomas maksa būtu EUR 1,60 par vienu kvadrātmetru. Telpu nomas platība pēc pārbūves būtu 157,96 m².

Ņemot vērā Finanšu komitejas 2019.gada 14.jūnija sēdes lēmumu (protokols Nr.7, 19.§) un vadoties no likuma „Par pašvaldībām” 21.panta 1.daļas 14.punkta b) apakšpunkta, atklāti vārdiski balsojot deputātiem: **PAR** – 11 deputāti (V.A.Krauklis, V.Zariņš, A.Dainis, M.Stabulniece, J.Anže, V.Vesingi, A.Gailis, K.Sula, E.Smane, S.Pilskalne, A.Sjademe), **PRET** - nav, **ATTURAS** – nav,
Valkas novada dome

N O L E M J :

1. Piekrist Valsts probācijas dienesta priekšlikumam pielāgot Vidzemes reģiona teritoriālās struktūrvienības Valkas nodaļai iznomātās telpas Rūjienas ielā 3D, Valkā, 2.stāvā 157,96 m² platībā dienesta vajadzībām.
2. Pēc lēmuma 1.punktā minēto telpu pielāgošanas (pārbūves), slēgt nomas līgumu ar Valsts probācijas dienestu par telpu nomu Rūjienas ielā 3D, Valkā, 2.stāvā 157,96 m² platībā nomu uz 10 gadiem, nosakot nomas maksu EUR 1,60 par vienu kvadrātmetru. Līgumā iekļaut noteikumu, ka Valsts probācijas dienestam, laužot nomas līgumu pirms termiņa, ir pienākums segt Valkas novada domes izmaksas, kas saistītas ar telpu pielāgošanu (pārbūvi) dienesta vajadzībām, atņemot summu, kas samaksāta kā nomas maksa nomas līguma spēkā esamības laikā, bet ne vairāk kā EUR 7000,-.
3. Par lēmuma izpildi atbild izpilddirektors.

4. Lēmuma izpildi kontrolē Valkas novada domes priekšsēdētājs.
5. Lēmums stājas spēkā ar tā pieņemšanas brīdi.

17.§

**Par saistošo noteikumu Nr.10
"Grozījumi Valkas novada domes 2011.gada 31.marta saistošajos noteikumos Nr.13
"Kapsētu uzturēšanas un izmantošanas noteikumi"" apstiprināšanu**

(A.Golubovs)

Saskaņā ar 2019.gada 5.marta Satversmes tiesas spriedumu lietā Nr. 2018-08-03 (turpmāk – Spriedums) "Par Jūrmalas pilsētas domes 2014.gada 4.septembra saistošo noteikumu Nr.27 "Jūrmalas pilsētas pašvaldības kapsētu darbības un uzturēšanas noteikumi" 18. un 20.punkta atbilstību Latvijas Republikas Satversmes 1.pantam" un Vides aizsardzības un reģionālās attīstības ministrijas 2019.gada 7.marta vēstuli Nr. 1-18/2039 "Par Satversmes tiesas spriedumu kapsētu apsaimniekošanas jomā" Valkas novada domei ir jāpieņem grozījumi 2011.gada 31.marta saistošajos noteikumos Nr.13 "Kapsētu uzturēšanas un izmantošanas noteikumi", kas atceltu Spriedumā noteiktās tiesību normas.

Pamatojoties uz augstākminēto, ņemot vērā Valkas novada domes priekšsēdētāja 2019.gada 3.jūnija rīkojumu Nr.57-v "Par Valkas novada domes lēmuma izpildes apturēšanu", Saimniecisko lietu komitejas 2019.gada 10.jūnija lēmumu (protokols Nr.5, 2.§) un vadoties no Latvijas Republikas likuma „Par pašvaldībām” 15.panta 1.daļas 2.punkta, 21.panta 1.daļas 16.punkta, atklāti vārdiski balsojot deputātiem: **PAR** – 12 deputāti (V.A.Krauklis, V.Zariņš, A.Simulis, A.Dainis, M.Stabulniece, J.Anže, V.Vesingi, A.Gailis, K.Sula, E.Smane, S.Pilskalne, A.Sjademe), **PRET** - nav, **ATTURAS** – nav,

Valkas novada dome

N O L E M J :

1. Apstiprināt saistošos noteikumus Nr.10 "Grozījumi Valkas novada domes 2011.gada 31.marta saistošajos noteikumos Nr.13 "Kapsētu uzturēšanas un izmantošanas noteikumi"".
2. Saistošos noteikumus Nr.10 "Grozījumi Valkas novada domes 2011.gada 31.marta saistošajos noteikumos Nr.13 "Kapsētu uzturēšanas un izmantošanas noteikumi"" triju dienu laikā pēc parakstīšanas rakstveidā un elektroniskā veidā nosūtīt Vides aizsardzības un reģionālās attīstības ministrijai.
3. Apstiprināt Valkas novada domes priekšsēdētāja 2019.gada 3.jūnija rīkojumu Nr.57-v "Par Valkas novada domes lēmuma izpildes apturēšanu".
4. Par lēmuma izpildi atbild Administratīvi juridiskās nodaļas vadītājs.
5. Lēmuma izpildi kontrolē izpilddirektors.
6. Lēmums stājas spēkā ar tā pieņemšanas brīdi.

SAISTOŠIE NOTEIKUMI NR.10

Valkā

2019.gada 27.jūnijā

APSTIPRINĀTI
ar Valkas novada domes
2019.gada 27.jūnija lēmumu
(protokols Nr.9, 17.§.)

**Grozījumi Valkas novada domes 2011.gada 31.marta saistošajos noteikumos Nr.13
"Kapsētu uzturēšanas un izmantošanas noteikumi"**

Izdoti saskaņā ar likuma „Par pašvaldībām”
15.panta 1.daļas 2.punktu, 21.panta 1.daļas
16.punktu un 43.panta 3.daļu

Izdarīt Valkas novada domes 2011.gada 31.marta saistošajos noteikumos Nr.13 "Kapsētu uzturēšanas un izmantošanas noteikumi" (turpmāk tekstā - Noteikumi) šādus grozījumus:

1. Aizstāt 1.1.5.apakšpunktā vārdus "vai beztermiņa nomas līguma" ar vārdu "akta".
2. Svītrot 1.1.8.apakšpunktā vārdus "jaunu apbedījuma vietas un".
3. Izteikt 4.nodaļas nosaukumu šādā redakcijā:

“4.KAPAVIETAS UZTURĒŠANAS KĀRTĪBA”.

4. Izteikt 4.1.punktu šādā redakcijā:
“4.1. Persona iegūst kapavietas lietošanas tiesības uz kapavietas ierādīšanas akta pamata.”
5. Izteikt 4.2.punktu šādā redakcijā:
“4.2.Kapavietu var ierādīt, pamatojoties uz.”
6. Izteikt 4.3.punktu šādā redakcijā:
“4.3. Kapsētas pārvaldnieks ierāda kapavietu uz kapavietas ierādīšanas akta pamata. Kapavietas uzturētājs apņemas kopt kapavietu, veicot šo darbu pats vai algojot kapavietas kopēju.”
7. Izteikt 4.5.punktu šādā redakcijā:
“4.5. Kapavietas uzturētājam ir tiesības viņam ierādītajā kapavietā apbedīt savus piederīgos, kā arī tikt tur apglabātam. Citus mirušos var apglabāt tikai ar kapavietas uzturētāja rakstisku piekrišanu, kas tiek apliecinās ar kapavietas uzturētāja parakstu kapu reģistrā (Kapu grāmatā).”
8. Izteikt 4.14.punktu šādā redakcijā:
“4.14. Kapavietu, kas netiek kopta vismaz piecus gadus pēc kārtas, šim mērķim pašvaldības izveidota komisija var atzīt par neuzraudzītu un gadījumā, ja kapavietas uzturētājs arī pēc lēmuma saņemšanas par kapavietas atzīšanu par neuzraudzītu nekādas darbības nav veicis, kapavieta var tikt ierādīta citam kapavietas uzturētājam.”
9. Izteikt 4.16.punktu šādā redakcijā:
“4.16. Ja kapavietas uzturētājs 1 gada laikā nav labiekārtojies un kopis ierādīto kapavietas brīvo vai papildus piešķirto platību, kapsētas pārvaldnieks kapavietas uzturētājam nosūta rakstveida brīdinājumu par kapavietas brīvās platības piešķiršanu citam kapavietas uzturētājam. Ierādīt brīvo platību citam kapavietas uzturētājam var ne ātrāk kā 6 mēnešus pēc iepriekšminētā brīdinājuma nosūtīšanas.”
10. Aizstāt 6.1.punktā vārdu “ Apsaimniekotājs” ar vārdu “Pašvaldība”.

2019.gada 4.jūlijā

Valkas novada domes saistošo noteikumu Nr.10
“Grozījumi Valkas novada domes 2011.gada 31.marta saistošajos noteikumos Nr.13
“Kapsētu uzturēšanas un izmantošanas noteikumi””
paskaidrojuma raksts

1. Projekta nepieciešamības pamatojums	2019.gada 5.marta Satversmes tiesas spriedums lietā Nr. 2018-08-03 “Par Jūrmalas pilsētas domes 2014. gada 4. septembra saistošo noteikumu Nr. 27 “Jūrmalas pilsētas pašvaldības kapsētu darbības un uzturēšanas noteikumi” 18. un 20. punkta atbilstību Latvijas Republikas Satversmes 1. pantam”.
2. Īss projekta satura izklāsts	Saskaņā ar 2019.gada 5.marta Satversmes tiesas spriedumu lietā Nr. 2018-08-03 Valkas novada domes 2011.gada 31.marta saistošajos noteikumos Nr.13 “Kapsētu uzturēšanas un izmantošanas noteikumi” tiek atceltas tiesību normas, kuras norāda uz kapavietas iznomāšanu kapavietas uzturētājam.
3. Saistošo noteikumu projekta iespējamā ietekme uz pašvaldības budžetu	Pašvaldības budžetā ir paredzams ienākumu samazinājums.
4. Saistošo noteikumu projekta iespējamā ietekme uz uzņēmējdarbības vidi pašvaldības teritorijā	Saistošo noteikumu īstenošanai netiek prognozēta tieša ietekme uz uzņēmējdarbības vidi novada pašvaldības teritorijā.
5. Saistošo noteikumu projekta iespējamā ietekme uz administratīvajām procedūrām	Saistošie noteikumi neietekmēs administratīvās procedūras

6. Informācija par konsultācijām ar privātpersonām saistībā ar Saistošo noteikumu projektu	Konsultācijas ar privātpersonām nav notikušas.
--	--

18.§

Par finansiālu atbalstu *** dalībai starptautiskajā bērnu un jauniešu daiļrades konkursā "Eurojurmala 2019"**

(A.Ikšelis)

Valkas novada dome 2019.gada 31.maijā saņēmusi Studijas JOY direktores Marinas Jerjominas iesniegumu par finansiālu atbalstu ***** dalībai starptautiskajā bērnu un jauniešu daiļrades konkursā "Eurojurmala 2019" no š.g. 13. līdz 17.jūnijam.

Studijas JOY direktore Marina Jerjomina lūdz atbalstīt ***** piedalīšanos starptautiskajā bērnu un jauniešu daiļrades konkursā "Eurojurmala 2019" konkursā sedzot dalības maksu **EUR 50,-**.

Savukārt 2019.gada 30.maijā Valkas novada dome arī saņēma no Valkas Jāņa Cimzes ģimnāzijas 11.a klases skolnieces ***** iesniegumu par finansiālu atbalstu ***** dalībai starptautiskajā bērnu un jauniešu daiļrades konkursā "Eurojurmala 2019".

Valkas Jāņa Cimzes ģimnāzijas skolniece ***** lūdz atbalstīt viņas piedalīšanos konkursā ar **EUR 240,-**. Finansējums nepieciešams:

- EUR 50,- konkursa dalības maksai,
- EUR 190,- viesnīcas un transporta izdevumiem.

Studijas "JOY" direktore lūdz atbalstīt ***** dalību augstākminētajā konkursā piešķirot finansiālu atbalstu, sedzot dalības maksu EUR 50,00 apmērā.

Pamatojoties uz augstākminēto, ņemot vērā Izglītības, kultūras un sporta komitejas 2019.gada 15.jūnija sēdes lēmumu (protokols Nr.6, 1.§), un vadoties no likuma "Par pašvaldībām" 15.panta 1.daļas 5.punkta, atklāti vārdiski balsojot deputātiem: **PAR** – 12 deputāti (V.A.Krauklis, V.Zariņš, A.Simulis, A.Dainis, M.Stabulniece, J.Anže, V.Vesingi, A.Gailis, K.Sula, E.Smane, S.Pilskalne, A.Sjademe), **PRET** - nav, **ATTURAS** - nav, Valkas novada dome
N O L E M J :

1. Piešķirt Studijai JOY finansiālu atbalstu EUR 50,00 (piecdesmit euro) apmērā Valkas Jāņa Cimzes ģimnāzijas 11.a klases skolnieces ***** dalībai starptautiskajā bērnu un jauniešu daiļrades konkursā "Eurojurmala 2019".
2. Par lēmumu izpildi atbild Valkas novada domes Grāmatvedības un finanšu nodaļas vadītājs.
3. Lēmuma izpildi kontrolē izpilddirektors.
4. Lēmums stājas spēkā ar brīdi, kad to saņēmis pieteikuma iesniedzējs, un saskaņā ar Administratīvā procesa likuma 76., 77. un 78.pantu viena mēneša laikā no spēkā stāšanās brīža var tikt pārsūdzēts Administratīvajā rajona tiesā – Valmieras tiesu namā Voldemāra Baloža ielā 13A, Valmierā, LV 4201.

19.§

Par finansiālu atbalstu *** dalībai starptautiskajā bērnu un jauniešu daiļrades konkursā "Eurojurmala 2019"**

(A.Ikšelis, I.Grandava)

Valkas novada dome 2019.gada 31.maijā ir saņēmusi Studijas JOY direktores Marinas Jerjominas iesniegumu par finansiālu atbalstu ***** dalībai starptautiskajā bērnu un jauniešu daiļrades konkursā "Eurojurmala 2019".

Studijas JOY direktore Marina Jerjomina lūdz atbalstīt ***** piedalīšanos konkursā, sedzot dalības maksu **EUR 50,-**.

Pamatojoties uz augstākminēto, ņemot vērā Izglītības, kultūras un sporta komitejas 2019.gada 15.jūnija sēdes lēmumu (protokols Nr.6, 2.§), un vadoties no likuma "Par pašvaldībām" 15.panta 1.daļas 5.punkta, atklāti vārdiski balsojot deputātiem: **PAR** – 12 deputāti (V.A.Krauklis, V.Zariņš, A.Simulis, A.Dainis, M.Stabulniece, J.Anže, V.Vesingi, A.Gailis, K.Sula, E.Smane, S.Pilskalne, A.Sjademe), **PRET** - nav, **ATTURAS** - nav, Valkas novada dome
N O L E M J :

1. Piešķirt Studijai JOY finansiālu atbalstu EUR 50,00 (piecdesmit euro) apmērā ***** dalībai starptautiskajā bērnu un jauniešu daiļrades konkursā "Eurojurmala 2019".

2. Par lēmumu izpildi atbild Valkas novada domes Grāmatvedības un finanšu nodaļas vadītājs.
3. Lēmuma izpildi kontrolē izpilddirektors.
4. Lēmums stājas spēkā ar brīdi, kad to saņēmis pieteikuma iesniedzējs, un saskaņā ar Administratīvā procesa likuma 76., 77. un 78.pantu viena mēneša laikā no spēkā stāšanās brīža var tikt pārsūdzēts Administratīvajā rajona tiesā – Valmieras tiesu namā Voldemāra Baloža ielā 13A, Valmierā, LV 4201.

20.§

Par sadarbības līguma noslēgšanu ar *****

(A.Ikšelis, I.Grandava)

Dome saņēmusi ***** iesniegumu reģ. 03.06.2019., nr.3.1.1./19/1184. ar lūgumu piešķirt viņam bezmaksas lietošanā telpu BJC "Mice" ēkā ierakstu studijas, apskaņošanas, producēšanas, miksēšanas, māsterēšanas, DJ un dzīvo pasākumu apskaņošanas apmācību vajadzībām, jauniešu un skolēnu, kā arī ikviena interesenta bezmaksas apmācīšanai.

Izglītības, kultūras un sporta komitejā ***** iepazīstināja komitejas locekļus ar plānoto sadarbības formu, un demonstrēja apskaņošanas, producēšanas, miksēšanas un māsterēšanas iespējas. Ņemot vērā to, ka Valkas novadā trūkst dīdžeju, cerot, ka bezmaksas apmācības šajā jomā iedrošinās jauniešus vismaz pamēģināt apgūt dīdžeja iemaņas, ir priekšlikums slēgt sadarbības līgumu ar ***** par bezmaksas jauniešu apmācību.

Pamatojoties uz augstākminēto, ņemot vērā Izglītības, kultūras un sporta komitejas 2019.gada 15.jūnija sēdes lēmumu (protokols Nr.6, 3.§), un vadoties no likuma "Par pašvaldībām" 15.panta 1.daļas 4.punkta, atklāti vārdiski balsojot deputātiem: **PAR** – 12 deputāti (V.A.Krauklis, V.Zariņš, A.Simulis, A.Dainis, M.Stabulniece, J.Anže, V.Vesingi, A.Gailis, K.Sula, E.Smane, S.Pilskalne, A.Sjademe), **PRET** - nav, **ATTURAS** – nav, Valkas novada dome

N O L E M J :

1. Slēgt ar ***** sadarbības līgumu par apskaņošanas, producēšanas, miksēšanas, māsterēšanas, dīdžeju un dzīvo pasākumu apskaņošanas apmācību jauniešiem un skolēniem, līguma ietvaros paredzot piešķirt ***** lietošanā telpu Valkas novada Bērnu un jauniešu centra "Mice" ēkā Semināra ielā 27, Valkā, Valkas novadā, 3.stāvā.
2. Par lēmumu izpildi atbild Valkas novada domes Izglītības, kultūras, sporta, jaunatnes nodaļas vadītājs.
3. Lēmuma izpildi kontrolē izpilddirektors.
4. Lēmums stājas spēkā ar brīdi, kad to saņēmis pieteikuma iesniedzējs, un saskaņā ar Administratīvā procesa likuma 76., 77. un 78.pantu viena mēneša laikā no spēkā stāšanās brīža var tikt pārsūdzēts Administratīvajā rajona tiesā – Valmieras tiesu namā Voldemāra Baloža ielā 13A, Valmierā, LV 4201.

21.§

Par finansiālu atbalstu hokejista *** dalībai nometnē**

(R.Rastaks, I.Grandava)

Dome 2019.gada 14.jūnijā ir saņēmusi no ***** dzīvo ***** iesniegumu ar lūgumu piešķirt dēlam ***** finansiālu atbalstu hokeja vasaras nometnei Ventspilī. Kopējās vasaras nometnes izmaksas ir EUR 900,00.

Pamatojoties uz augstākminēto, ņemot vērā Izglītības, kultūras un sporta komitejas 2019.gada 15.jūnija sēdes lēmumu (protokols Nr.6, 4.§), vadoties no likuma "Par pašvaldībām" 15.panta 1.daļas 4.punkta, ņemot vērā to, ka pašvaldībai nav tiesību piešķirt finansiālu atbalstu fiziskai personai un nav informācijas kura juridiska persona pārstāvētu ***** atklāti vārdiski balsojot deputātiem: **PAR** – 12 deputāti (V.A.Krauklis, V.Zariņš, A.Simulis, A.Dainis, M.Stabulniece, J.Anže, V.Vesingi, A.Gailis, K.Sula, E.Smane, S.Pilskalne, A.Sjademe), **PRET** - nav, **ATTURAS** – nav,

Valkas novada dome

N O L E M J :

1. Atlikt lēmuma izskatīšanu uz Valkas novada domes 2019.gada jūlija sēdi.
2. Par lēmumu izpildi atbild Izglītības, kultūras, sporta un jaunatnes nodaļas vadītājs.
3. Lēmuma izpildi kontrolē izpilddirektors.
4. Lēmums stājas spēkā ar brīdi, kad to saņēmis pieteikuma iesniedzējs, un saskaņā ar Administratīvā procesa likuma 76., 77. un 78.pantu viena mēneša laikā no spēkā stāšanās brīža var tikt pārsūdzēts Administratīvajā rajona tiesā – Valmieras tiesu namā Voldemāra Baloža ielā 13A, Valmierā, LV 4201.

22.§

**Par atsavināšanas procedūras turpināšanu un pirkuma līguma slēgšanu
par zemes vienību Valkas pagastā "Alieši 10"**

(G.Smane)

Dome ir saņēmusi *****, personas kods *****, dzīvo *****, 2019.gada 3.jūnija apliecinājumu par zemes vienības Valkas pagastā "Alieši 10" atsavināšanu par brīvu cenu.

Ar Valkas novada domes 2019.gada 28.marta lēmumu (sēdes protokols Nr.4, 27.§) tika nolemts nodot atsavināšanai nekustamo īpašumu Valkas novada Valkas pagastā, "Alieši 10", kadastra numurs 9488 005 0206, kas sastāv no zemes gabala ar kadastra apzīmējumu 9488 005 0206, platība 0.0655ha nosakot nekustamā īpašuma atsavināšanas veidu: pārdošana par brīvu cenu un apstiprināt nekustamā īpašuma "Alieši 10", kadastra numurs 9488 005 0206, kopējā platība 0.0655ha, nosacīto cenu EUR 1156.57 (viens tūkstotis viens simts piecdesmit seši euro 57 centi).

Zemes vienība ar kadastra apzīmējumu: 9488 005 0206, platība 0.0655ha zemes reformas gaitā ir bijusi piešķirta lietošanā *****. Uz zemes vienības atradās ***** piederoša inventāra noliktava (būvprojekts apstiprināts 31.03.1986. nr.3/86A).

Ņemot vērā informāciju no Vidzemes rajona tiesas Valkas pagasta zemesgrāmatu nodalījuma Nr.1000 0058 8057, ēku īpašumu "Inventāra noliktava", Valkas pagastā, kadastra numurs 9488 505 0001, šobrīd pieder ***** (2019.gada 30.aprīļa dāvinājuma līgums).

Ņemot vērā ka atsavināšanas procedūras laikā ir mainījies uz zemes vienības esošā ēku īpašuma īpašnieks, pamatojoties uz ***** 2019.gada 3.jūnijā iesniegto apliecinājumu pirkt zemes vienību Valkas pagastā "Alieši 10", un saskaņā ar Publiskas personas mantas atsavināšanas likums 44.panta 4.daļu un 2011.gada 1.februāra Ministru kabineta noteikumu nr.109 "Kārtība, kādā atsavināma publiskas personas manta" 15.punktu, ir atbalstāms, ka Pirkuma līgums par zemes vienību Valkas pagastā "Alieši 10", kadastra apzīmējums 9488 005 0206, tiek slēgts ar *****.

Tāpat, ņemot vērā, ka no Paziņojuma par nosacītās cenas apstiprināšanu nosūtīšanas brīža nav pagājuši 4 mēneši, kuru laikā persona var lemt par īpašuma pirkšanu, nav lietderīgi veikt minētā īpašuma pārvērtēšanu, bet virzīt atsavināšanas procedūru saskaņā ar Valkas novada domes 2019.gada 28.marta sēdes lēmumu (protokols Nr.4, 27.§).

Pamatojoties uz augstākminēto, ņemot vērā Pašvaldības īpašuma privatizācijas un atsavināšanas komisijas 2019.gada 14.jūnija lēmumu (sēdes protokols Nr.6, 1.§) un vadoties no Publiskas personas mantas atsavināšanas likuma 5.panta 5.daļas, 8.panta otrās, trešās, sestās un septītās daļas, 37.panta ceturrtās daļas un 44.panta septītās daļas; tā paša likuma Pārejas noteikumu 12.punkta; Ministru kabineta 2011.gada 1.februāra noteikumiem Nr.109 "Kārtība, kādā atsavināma publiskas personas manta"; Publiskas personas finanšu līdzekļu un mantas izšķērdēšanas novēršanas likuma 3.panta pirmās daļas 2.punkta un 7.panta pirmā daļas; likuma „Par pašvaldībām” 21.panta 1.daļas 17.punkta, atklāti vārdiski balsojot deputātiem: **PAR** – 12 deputāti (V.A.Krauklis, V.Zariņš, A.Simulis, A.Dainis, M.Stabulniece, J.Anže, V.Vesingi, A.Gailis, K.Sula, E.Smane, S.Pilskalne, A.Sjademe), **PRET** - nav, **ATTURAS** – nav,

Valkas novada dome

N O L E M J :

1. Turpināt atsavināšanas procedūru uz nekustamo īpašumu Valkas novada Valkas pagastā, "Alieši 10", kadastra numurs 9488 005 0206, kas sastāv no zemes gabala ar kadastra apzīmējumu 9488 005 0206, platība 0.0655ha. ņemot vērā Valkas novada domes 2019.gada 28.marta lēmumu (sēdes protokols Nr.4, 27.§).
2. Slēgt šī lēmuma 1.punktā minētā nekustamā īpašuma Pirkuma līgumu ar *****, personas kods *****.
3. Lēmums stājas spēkā ar brīdi, kad to saņēmis pieteikuma iesniedzējs, un saskaņā ar Administratīvā procesa likuma 76., 77. un 78.pantu viena mēneša laikā no spēkā stāšanās brīža var tikt pārsūdzēts Administratīvajā rajona tiesā – Valmieras tiesu namā Voldemāra Baloža ielā 13A, Valmierā, LV 4201.

23.§

Par nekustamā īpašuma Kārķu pagastā „Muižnieki” atsavināšanas uzsākšanu

(G.Smane)

Dome izskata *****, personas kods *****, dzīvo: *****, 2019.gada 22.maija iesniegumu ar lūgumu nodot atsavināšanai zemes gabalu Kārķu pagastā "Muižnieki", kadastra apzīmējums 9466 005 0357.

Nekustamais īpašums Kārķu pagastā "Muižnieki", kadastra numurs 9466 005 0357, sastāv no vienas, neapbūvētas zemes vienības ar kadastra apzīmējumu 9466 005 0357, platība 5.82ha.

Zemes vienība ar kadastra apzīmējumu 9466 005 0357, zemes reformas gaitā ir bijusi piešķirta lietošanā *****.

Ar Kārķu pagasta padomes 2007.gada 26.novembra lēmumu (sēdes protokols Nr.14) ***** tika izbeigtas zemes lietošanas tiesības uz minēto zemes vienību, atbilstoši Valsts un pašvaldību īpašuma privatizācijas un privatizācijas sertifikātu izmantošanas pabeigšanas likuma 25.panta 1.daļai.

Zemes nomas līgums ar ***** par zemes vienības ar kadastra apzīmējumu 9466 005 0357, nomu, ir noslēgts 2007.gada 27.novembrī.

Ar Valkas novada domes Zemes komisijas 2014.gada 17.jūlija sēdes lēmumu tika nolemts, ka zemes vienība "Muižnieki", kadastra apzīmējums 9466 005 0357, platība 5.82ha, piekrīt Valkas novada domei.

Zemes vienībai nav veikta kadastrālā uzmērīšana, nav nostiprinātas īpašuma tiesības zemesgrāmatā.

Šobrīd par zemes vienību ir spēkā esošs nomas līgums (termiņš līdz 2024.gada 31.decembrim) ar *****.

Minētajā nomas līgumā nav noteiktas nomnieka pirkuma tiesības, gadījumā ja zemes vienību pārdod.

***** neatbilst nevienam no Publiskas personas mantas atsavināšanas likuma 4.pantā norādītajiem atsavināšanas ierosinātajā statusiem, līdz ar to ka viņa nevar būt atsavināšanas ierosinātais.

Publiskas personas mantas atsavināšanas likuma 3.pantā norādīts, ka pašvaldības mantas atsavināšanas pamatveids ir mantas pārdošana izsolē.

Lēmumā minētais nekustamais īpašums nav nepieciešams pašvaldības autonomo funkciju realizēšanai.

Lai gan šobrīd par zemes vienību ir spēkā esošs nomas līgums, tas nekādā veidā neietekmē atsavināšanas procedūras nodrošināšanai nepieciešamo dokumentu formēšanu, jo ir nepieciešama zemes vienības kadastrālā uzmērīšana un īpašuma tiesību nostiprināšana zemesgrāmatā uz pašvaldības vārda.

Pamatojoties uz augstākminēto, ņemot vērā Pašvaldības īpašuma privatizācijas un atsavināšanas komisijas 2019.gada 14.jūnija lēmumu (sēdes protokols Nr.6, 2.§) un vadoties no Publiskas personas mantas atsavināšanas likuma 3.panta 2.daļas, atklāti vārdiski balsojot deputātiem: **PAR** – 12 deputāti (V.A.Krauklis, V.Zariņš, A.Simulis, A.Dainis, M.Stabulniece, J.Anže, V.Vesingi, A.Gailis, K.Sula, E.Smane, S.Pilskalne, A.Sjademe), **PRET** - nav, **ATTURAS** – nav,

Valkas novada dome

N O L E M J :

1. Uzsākt pašvaldības nekustamā īpašuma Valkas novada Kārķu pagastā „Muižnieki”, kadastra numurs 9466 005 0357, kas sastāv no zemes vienības ar kadastra apzīmējumu 9466 005 0357, platība 5.82ha vairāk vai mazāk cik izrādīsies zemes gabalu kadastrāli uzmērot dabā, atsavināšanas procedūru, paredzot tā kadastrālajai uzmērīšanai nepieciešamos finanšu līdzekļus nākamā gada budžetā.
2. Reģistrēt šī lēmuma 1.punktā minēto nekustamo īpašumu zemesgrāmatā uz Valkas novada domes vārda.
3. Pēc zemes nomas līguma termiņa beigām, uzdot Pašvaldības īpašuma atsavināšanas komisijai veikt Mantas novērtēšanas komisijas funkcijas, organizēt nekustamā īpašuma novērtēšanu un sagatavot dokumentus nekustamā īpašuma izsolei.
4. Lēmums stājas spēkā ar brīdi, kad to saņēmis pieteikuma iesniedzējs, un saskaņā ar Administratīvā procesa likuma 76., 77. un 78.pantu viena mēneša laikā no spēkā stāšanās brīža var tikt pārsūdzēts Administratīvajā rajona tiesā – Valmieras tiesu namā Voldemāra Baloža ielā 13A, Valmierā, LV 4201.

24.§

Par nekustamā īpašuma Ērgemes pagastā „Sterēļi 1” atsavināšanas uzsākšanu

(G.Smane)

Novada domes deputāte E.Smane lēmuma projekta apspriešanās un balsošanā par to nepiedalās.

Dome izskata ***** , personas kods ***** , dzīvo: ***** , 2019.gada 3.jūnija iesniegumu ar lūgumu nodot atsavināšanai zemes gabalu Ērgemes pagastā „Sterēļi 1”, kadastra apzīmējums 9452 009 0038.

Ar Valkas rajona Ērgemes pagasta zemes komisijas 1996.gada 30.oktobra lēmumu „Par zemes piešķiršanu pastāvīgā lietošanā” zemes gabals „Sterēļi”, kadastra Nr.9452 009 0038 ar kopējo platību 2.5ha piešķirts pastāvīgā lietošanā *****.

Ar Valkas rajona Ērgemes pagasta padomes 2007.gada 15.novembra lēmumu ***** zemes pastāvīgās lietošanas tiesības uz Ērgemes pagasta „Sterēļi” zemes vienībām ar kadastra apzīmējumu 9452 009 0038 un 9452 009 0169 ir izbeigtas 2006.gada 1.septembrī.

2007.gada 26.novembrī starp Ērgemes pagasta padomi un ***** ir noslēgts zemes nomas līgums par nekustamā īpašuma „Sterēļi” ar kopējo platību 2.5ha nomu.

Ņemot vērā ***** iesniegumu, Valsts zemes dienesta Vidzemes reģionālā nodaļa 2007.gada 29.novembrī nolēma sadalīt „Sterēļi” zemes vienību ar kadastra apzīmējumu 9452 009 0038 divās zemes vienībās – zemes vienībai ar 0.6ha platību piešķirot kadastra apzīmējumu 9452 009 0038, bet zemes vienībai ar 1.9ha platību piešķirot kadastra apzīmējumu 9452 009 0169.

Ar Valkas novada domes 2013.gada 30.maija lēmumu (sēdes protokols Nr.7, 31.§) tika nolemts, ka citu starpā arī zemes vienība „Sterēļi 1”, kadastra apzīmējums 9452 009 0357, ir piekritīga Valkas novada domei.

Zemes vienībai nav veikta kadastrālā uzmērīšana, nav nostiprinātas īpašuma tiesības zemesgrāmatā.

Šobrīd par zemes vienību ir spēkā esošs nomas līgums (termiņš līdz 2021.gada 31.decembrim) ar *****. Minētajā nomas līgumā nav noteiktas nomnieka pirmpirkuma tiesības gadījumā, ja zemes vienību pārdod.

***** neatbilst nevienam no Publiskas personas mantas atsavināšanas likuma 4.pantā norādītajiem atsavināšanas ierosinātajā statusiem, līdz ar to ka viņa nevar būt atsavināšanas ierosinātais.

Publiskas personas mantas atsavināšanas likuma 3.pantā norādīts, ka pašvaldības mantas atsavināšanas pamatveids ir mantas pārdošana izsolē.

Lēmumā minētais nekustamais īpašums nav nepieciešams pašvaldības autonomo funkciju realizēšanai.

Lai gan šobrīd par zemes vienību ir spēkā esošs nomas līgums, tas nekādā veidā neietekmē atsavināšanas procedūras nodrošināšanai nepieciešamo dokumentu formēšanu, jo ir nepieciešama zemes vienības kadastrālā uzmērīšana un īpašuma tiesību nostiprināšana zemesgrāmatā uz pašvaldības vārda.

Pamatojoties uz augstākminēto, ņemot vērā Pašvaldības īpašuma privatizācijas un atsavināšanas komisijas 2019.gada 14.jūnija lēmumu (sēdes protokols Nr.6, 3.§) un vadoties no Publiskas personas mantas atsavināšanas likuma 3.panta 2.daļas, atklāti vārdiski balsojot deputātiem: **PAR** – 11 deputāti (V.A.Krauklis, V.Zariņš, A.Simulis, A.Dainis, M.Stabulniece, J.Anže, V.Vesingi, A.Gailis, K.Sula, S.Pilskalne, A.Sjademe), **PRET** - nav, **ATTURAS** – nav,

Valkas novada dome

N O L E M J :

1. Uzsākt pašvaldības nekustamā īpašuma Valkas novada Ērgemes pagastā „Sterēji 1”, kadastra numurs 9452 009 0038, kas sastāv no zemes vienības ar kadastra apzīmējumu 9452 009 0038, platība 1.1ha vairāk vai mazāk cik izrādīsies zemes gabalu kadastrāli uzmērot dabā, atsavināšanas procedūru, paredzot tā kadastrālajai uzmērīšanai nepieciešamos finanšu līdzekļus nākamā gada budžetā.
2. Reģistrēt šī lēmuma 1.punktā minēto nekustamo īpašumu zemesgrāmatā uz Valkas novada domes vārda.
3. Pēc zemes nomas līguma termiņa beigām uzdot Pašvaldības īpašuma atsavināšanas komisijai veikt Mantas novērtēšanas komisijas funkcijas, organizēt nekustamā īpašuma novērtēšanu un sagatavot dokumentus nekustamā īpašuma izsolei.
4. Lēmums stājas spēkā ar brīdi, kad to saņēmis pieteikuma iesniedzējs, un saskaņā ar Administratīvā procesa likuma 76., 77. un 78.pantu viena mēneša laikā no spēkā stāšanās brīža var tikt pārsūdzēts Administratīvajā rajona tiesā – Valmieras tiesu namā Voldemāra Baloža ielā 13A, Valmierā, LV 4201.

25.§

Par atsavināšanai paredzētās Valkas novada pašvaldības mantas – dzīvokļa Valkā, Raiņa ielā 18-39, nodošanu atsavināšanai un izsoles organizēšanu

(G.Smane)

Ar Valkas novada domes 2018.gada 27.decembra lēmumu (sēdes protokols Nr.12, 24.§), tika nolemts uzsākt atsavināšanas procedūru Valkas novada pašvaldībai piederošā dzīvokļa Valkā, Raiņa iela 18-39, kadastra numurs 9401 900 1596, kas sastāv no telpu grupas ar kadastra apzīmējumu 9401 001 0528 001 039, kopējā platība 54.5m² atsavināšanu, nosakot atsavināšanas veidu – pārdošana izsolē.

Nekustamais īpašums – dzīvoklis, Valkas novada Valkā, Raiņa ielā 18-39, kadastra numurs 9401 900 1596, ir Valkas novada domes īpašums, ko apliecina 2019.gada 29.aprīļa ieraksts Vidzemes rajona tiesas zemesgrāmatu nodaļas Valkas pilsētas zemesgrāmatas nodaļā Nr.364 39.

Dzīvoklis Valkā, Raiņa ielā 18-39, sastāv no telpu grupas ar kadastra apzīmējumu 9401 001 0528 001 039, platība 54.5m² (ar lodžiju) un 528/30660 kopīpašuma domājamām daļām. Dzīvoklis atrodas daudzdzīvokļu dzīvojamās mājas 3.stāvā. Tajā ir 2 istabas, telpas iekšējais augstums 2,50 m, labiekārtots dzīvoklis, 2018.gadā mājai veikta atjaunošana (renovācija), dzīvoklis atrodas ēkas vidus daļā.

Publiskas personas mantas atsavināšanas likuma 8.panta 2.daļa nosaka, ka atsavināšanai paredzētā atvasinātas publiskas personas nekustamā īpašuma novērtēšanu organizē attiecīgās atvasinātās publiskās personas lēmējinstiūcijas noteiktajā kārtībā; 3.daļa nosaka, ka nekustamā īpašuma novērtēšanas komisijas sastāvu un mantas nosacīto cenu apstiprina instiūcija, kura organizē nekustamā īpašuma novērtēšanu, pie kam, tā paša panta 6.daļa nosaka, ka mantas novērtēšanas komisija novērtēšanai pieaicina vienu vai vairākus sertificētus vērtētājus, 7.daļa nosaka, ka nosacīto cenu atbilstoši mantas vērtībai nosaka novērtēšanas komisija. Tā kā uz šī lēmuma pieņemšanas brīdi komisija nav apstiprināta, Mantas novērtēšanas komisijas funkcijas veic dome.

Veicot atsavināšanai nodotās mantas novērtēšanu ir jāņem vērā:

- 1) Publiskas personas finanšu līdzekļu un mantas izšķērdēšanas novēršanas likuma 3.panta pirmās daļas 2.punkts cita starpā noteic, ka pašvaldībām jārīkojas ar finanšu līdzekļiem un mantu lietderīgi, tas ir, manta atsavināma un nododama īpašumā vai lietošanā citai personai par iespējami augstāku cenu, tā paša likuma 7.panta 1.daļā norādīts, ka valsts un pašvaldību mantu aizliegts atsavināt par acīmredzami pazeminātu cenu;

- 2) 2011.gada 1.februāra ministru kabineta noteikumu Nr.109 „Kārtība, kādā atsavināma publiskas personas manta” 38.punkts nosaka, ka atvasināto publisko personu vai to iestāžu mantas atsavināšanas izdevumu apmēru un kārtību, kādā atvasināto publisko personu vai to iestāžu mantas atsavināšanā iegūtie līdzekļi ieskaitāmi attiecīgās atvasinātās publiskās personas budžetā, nosaka attiecīgās atvasinātās publiskās personas lēmējinstītūcija.

Lai noteiktu dzīvokļa īpašuma nosacīto cenu, jāņem vērā sekojoša informācija:

- 1) sertificēta nekustamā īpašuma vērtētāja – SIA „Latio vērtētāji & konsultanti Vidzemē” 2019.gada 30.maijā sagatavotā nekustamā īpašuma - dzīvokļa Valkā, Raiņa iela 18-39, visvairāk iespējamo tirgus vērtība ir: EUR 7800.00 (septiņi tūkstoši astoņi simti euro un 00 centu);
- 2) saskaņā ar datiem no Valsts zemes dienesta, dzīvokļa īpašuma kadastrālā vērtība uz 2019.gada 1.maiju ir EUR 4678.0
- 3) nekustamā īpašuma bilances vērtība pēc grāmatvedības uzskaites datiem uz 2019.gada 1.janvāri ir EUR 379.96.

Ar dzīvokļa īpašuma atsavināšanas procedūru saistītie kopējie izdevumi sastāda **EUR 205.70** (divi simti pieci euro 70 centi) un sastāv no sekojošām izmaksām:

- 1) „Latio vērtētāji & konsultanti Vidzemē”, pakalpojums Objekta tirgus vērtības noteikšanā, saskaņā ar 2019.gada 30.maija rēķinu Nr.3/19-101 ir EUR 70 ar PVN (EUR 57.85 bez PVN).
- 2) Telpu grupas ar kadastra apzīmējumu 9401 0010528001039, kadastrālā uzmērīšana un datu aktualizācijas Nekustamā īpašuma valsts kadastra reģistra informācijas sistēmā, Valsts Zemes Dienesta 2019.gada 11.februāra Gala rēķins Nr.G-19-03750 ir EUR 114.40.
- 3) reģistrācija zemesgrāmatā – EUR 21.30

Izvērtējot minēto informāciju un ņemot vērā deputātu ieteikumus, atsavināmā dzīvokļa īpašuma nosacītā cena tiek noteikta **EUR 8010.0 (astoņi tūkstoši desmit euro)**.

Pamatojoties uz augstākminēto, ņemot vērā Pašvaldības īpašuma privatizācijas un atsavināšanas komisijas 2019.gada 14.jūnija lēmumu (sēdes protokols Nr.6, 4.§) un vadoties no Publiskas personas mantas atsavināšanas likuma 5.panta 5.daļas, 8.panta otrās, trešās, sestās un septītās daļas; 10.panta, 13.panta, Publiskas personas finanšu līdzekļu un mantas izšķērdēšanas novēršanas likuma 3.panta pirmās daļas 2.punkta un 7.panta pirmās daļas un likuma „Par pašvaldībām” 21.panta 1.daļas 17.punkta, atklāti vārdiski balsojot deputātiem: **PAR** – 12 deputāti (V.A.Krauklis, V.Zariņš, A.Simulis, A.Dainis, M.Stabulniece, J.Anže, V.Vesingi, A.Gailis, K.Sula, E.Smane, S.Pilskalne, A.Sjademe), **PRET** - nav, **ATTURAS** – nav, Valkas novada dome

N O L E M J :

1. Uzsākt atsavināšanas procedūru un nodot atsavināšanai rakstiskā izsolē ar augšupejošu soli pašvaldībai piederošo nekustamo īpašumu - dzīvokli Valkā, Raiņa ielā 18-39, kas sastāv no telpu grupas ar kadastra apzīmējumu 9401 001 0528 001 039, kopējā platība 54.5m², kopīpašuma 528/30660 domājamā daļa no būves ar kadastra apzīmējumu 9401 001 0528 001.
2. Noteikt izsolē atsavināmam Valkas novada domes nekustamam īpašumam - dzīvokļa īpašumam Valkā, Varoņu iela 18-39, kadastra numurs 9401 900 1596:

2.1. nosacīto cenu (sākotnējā cena) **EUR 8010,- (astoņi tūkstoši desmit euro);**

2.2. nodrošinājuma apmēru EUR 800,- (astoņi simti euro);

2.3. reģistrācijas maksu EUR 30,- (trīsdesmit euro).

3. Apstiprināt šī lēmuma 1.punktā minētā Nekustamā īpašuma izsoles noteikumus, saskaņā ar pielikumu.
4. Noteikt izsoles laiku un vietu – **2019. gada 9.augustā plkst. 9.00**, Beverīnas iela 3, Valkā, 1.stāva apsriežu telpā.
5. Publicēt sludinājumu par atsavināšanas noteikumu apstiprināšanu un izsoli laikrakstos „Latvijas Vēstnesis”, un „Valkas Novada Vēstis”, kā arī mājas lapā www.valka.lv.
6. Lēmuma izpildi kontrolēt Valkas novada domes izpilddirektoram.
7. Lēmums stājas spēkā ar tā pieņemšanas brīdi.

Pielikums
Valkas novada domes
2019.gada 27.jūnija lēmumam
(sēdes protokols Nr.9, 25.§)

Nekustamā īpašuma
Raiņa iela 18-39, Valka, Valkas novads
IZSOLES N OTEIKUMI

1. Vispārīgie noteikumi

1.1. Izsoles noteikumi nosaka kārtību, kādā organizējama un rīkojama Valkas novada pašvaldības nekustamā īpašuma - dzīvokļa Raiņa ielā 18-39, Valka, Valkas novads (turpmāk – objekts) izsole, atbilstoši Publiskas personas mantas atsavināšanas likumam un Ministru kabineta 01.02.2011. noteikumiem Nr.109 "Kārtība, kādā atsavināma publiskas personas manta".

1.2. Izsolī organizē Valkas novada domes Pašvaldības īpašuma privatizācijas un atsavināšanas komisija, Beverīnas ielā 3, Valkā, Valkas novadā, LV-4701.

2. Objekta raksturojums

2.1.	Objekta adrese, kadastra numurs	Raiņa iela 18-39, Valka, Valkas novads kadastra numurs 9401 900 1596
2.2.	Objekta sastāvs	telpu grupa ar kadastra apzīmējumu 9401 001 0528 001 039, platība 54.5m ² (ar lodžiju) un 528/30660 kopīpašuma domājamās daļās (3.stāvs, 2 istabas)
2.3.	Nekustamā īpašuma tiesību nostiprināšana zemesgrāmatā	Lēmuma datums: 29.04.2019., Valkas pilsētas zemesgrāmatu nodalījums Nr.364 39
2.4.	Ziņas par personām, kuras īrē vai lieto objektu vai tā daļu, un šo līgumu termiņiem	Nav.
2.5.	Iesniegti prasījumi attiecībā uz objektu	Nav.
2.6.	Objekta nosacītā cena	EUR 8010.0 (astoņi tūkstoši desmit euro)
2.7.	Pirmpirkuma tiesības	Nav
2.8.	Lietu tiesības, kas apgrūtina īpašumu	Nav.
2.9.	Nekustamā īpašuma lietošanas mērķis	dzīvojamās telpas

3. Izsoles veids, maksājumi un samaksas kārtība

3.1.	Izsoles veids	Rakstiska izsole ar augšupejošu soli.
3.2.	Maksāšanas līdzekļi un to proporcijas	100% <i>euro</i>
3.3.	Izsoles sākumcena	EUR 8010,- (astoņi tūkstoši desmit euro)
3.5.	Izsoles nodrošinājuma apmērs	EUR 800,- (astoņi simti euro);
3.6.	Izsoles reģistrācijas maksa	30,- EUR (trīsdesmit <i>euro</i>)
3.7.	Samaksas termiņi	3.7.1. Nodrošinājums un reģistrācijas maksa iemaksājama līdz pieteikuma pieņemšanas termiņa beigām. 3.7.2. Maksa par izsolē iegūto nekustamo īpašumu: nosolītā summa (atņemot iemaksāto nodrošinājumu) jāsamaksā izsoles noteikumu 7.1.punktā noteiktajā kārtībā atkarībā no izvēlēta maksāšanas termiņa.
3.8.	Nodrošinājuma un reģistrācijas maksājumi	Maksājumi jāieskaita atsevišķi Valkas novada domes reģ. Nr. 90009114839, norēķinu kontā LV16UNLA0050014283134, A/S "SEB BANKA", kods UNLALV2X, norādot iemaksas mērķi, attiecīgi: "Reģistrācijas maksa dalībai izsolē" un "Nodrošinājums par dalību izsolē".
3.9.	Dalībnieku reģistrācija	līdz 2019.gada 9.augusta plkst.8.30
3.10.	Izsoles laiks un vieta	09.08.2019.plkst.9.00, apspriežu telpā 1.stāvā, Beverīnas ielā 3, Valkā, Valkas novadā, LV-4701.

4. Izsoles priekšnoteikumi

1.1. Lai kļūtu par izsoles dalībnieku, pretendents **līdz 3.9.punktā noteiktajam termiņam**, jāiesniedz pieteikums par piedalīšanos izsolē, Valkas novada domē, Beverīnas ielā 3, Valkā vai pa pastu uz adresi: Valkas novada dome, Beverīnas iela 3, Valka, Valkas novads, LV-4701, kam pievienoti sekojoši dokumenti:

1.1.1. Dokuments, kas apliecina reģistrācijas maksas un drošības naudas apmaksu;

1.1.2. Apliecinājums, par to, ka nav nodokļu parādu.

1.2. Pieteikumā norāda:

1.2.1. fiziska persona – vārdu, uzvārdu, personas kodu, deklarētās dzīvesvietas adresi; juridiska persona – nosaukumu, reģistrācijas numuru un juridisko adresi;

1.2.2. pretendenta pārstāvja vārdu, uzvārdu un personas kodu;

1.2.3. elektroniskā pasta adresi (ja ir) un telefona numuru;

1.2.4. izsoles objektu - nekustamā īpašuma adresi, kadastra numuru un platību;

1.2.5. atsavināšanas mērķi;

- 1.2.6. piedāvāto summu;
- 1.2.7. nosolītās summas samaksas veids (izvēloties to atbilstoši 7.1.1.punktam vai 7.1.2.punktam).
- 1.3. Izsoles komisija ir tiesīga pārbaudīt dalībnieku dokumentos sniegtās ziņas un, ja tiek atklāts, ka izsoles dalībnieks ir sniedzis nepatiesas ziņas, to svītrot no dalībnieku saraksta un nepieļauj dalību izsolē. Atkārtotas izsoles gadījumā, šīm personām nav atļauts piedalīties.
- 1.4. Ziņas par izsoles dalībniekiem nav izpaužamas līdz izsoles sākumam.
- 1.5. **Pretendents iesniedz pieteikumu slēgtā aploksnē.** Uz aploksnē norāda, ka pieteikums tiek iesniegts rakstiskai izsolei, kā arī izsoles objektu, kadastra numuru, izsoles pretendenta vārdu, uzvārdu vai nosaukumu un adresi.
- 1.6. Piedāvājuma cenai ir jābūt vismaz "Izsoles sākumcena" plus viens "solis", piedāvājot augstāko summu, jāņem vērā izsoles kāpuma soļa lielums.
- 1.7. Izsoles rīkotājs reģistrē saņemtos pieteikumus to saņemšanas secībā, norāda saņemšanas datumu un laiku, kā arī pretendentu. Pieteikumu glabā slēgtā aploksnē līdz izsoles sākumam.

5. Izsoles gaita

- 5.1. Pretendents drīkst piedalīties rakstiskā izsolē, ja pieteikums iesniegts publikācijā par izsoli norādītajā termiņā.
- 5.2. Pieteikumu atvēršanu publikācijā par izsoli norādītajā datumā, laikā un vietā rīko izsoles komisija.
- 5.3. Pieteikumu atvēršana ir atklāta, un tos atver iesniegšanas secībā.
- 5.4. Ja pieteikumā nav iekļauta šo noteikumu 4.2.punktā minētā informācija vai pieteikumā piedāvātā summa nepārsniedz vienu soli no publicētās nosacītās cenas apmēra, izsoles komisija pieņem lēmumu par pretendenta izslēgšanu no dalības rakstiskā izsolē un izsoles pieteikumu neizskata.
- 5.5. Izsoles komisijas loceklis pēc pieteikumu atvēršanas nosauc pretendentu, pieteikuma iesniegšanas datumu un laiku, kā arī pretendenta piedāvāto summu un parakstās uz pieteikuma (parakstās arī pārējie komisijas locekļi). Pieteikumu atvēršanu protokolē. Mutiskie piedāvājumi rakstiskā izsolē ir aizliegti.
- 5.6. Ja nepieciešams papildu laiks, lai izvērtētu pieteikumu atbilstību publicētajiem nosacījumiem, pēc pieteikumu atvēršanas paziņo laiku un vietu, kad tiks paziņoti rakstiskas izsoles rezultāti. Ja papildu izvērtējums nav nepieciešams, pēc visu pieteikumu atvēršanas paziņo, ka rakstiskā izsole pabeigta, kā arī nosauc visaugstāko izsolē piedāvāto summu un izsoles pretendentu, kas to nosolījis un atzīstams par izsoles uzvarētāju. Rakstiskās izsoles rezultātu paziņošanu protokolē.
- 5.7. Izsoles dalībnieks, kurš ir piedāvājis visaugstāko cenu, ar savu parakstu protokolā apliecina tajā norādītās cenas atbilstību nosolītajai cenai, ja piedalās piedāvājumu atvēršanā.
- 5.8. Izsoles dalībnieks, kurš ir nosolījis Objektu, bet atsakās parakstīties protokolā, tādējādi atsakās no nosolītā objekta.
- 5.9. Izsoles komisijas pieņem lēmumu svītrot izsoles dalībnieku, kurš atteicies no nosolītā objekta, no izsoles dalībnieku saraksta un viņam netiek atmaksāta iemaksātā reģistrācijas un drošības nauda.
- 5.10. Ja pēc visu pieteikumu atvēršanas izrādās, ka vairāki pretendenti piedāvājuši vienādu augstāko summu, izsoles komisija veic vienu no šādām darbībām:
 - 5.10.1. turpina izsoli, pieņemot rakstiskus piedāvājumus no pretendentiem vai to pārstāvjiem, kuri piedāvājuši vienādu augstāko summu, ja tie piedalās pieteikumu atvēršanā, un organizē piedāvājumu tūlītēju atvēršanu;
 - 5.10.2. rakstiski lūdz pretendentus, kuri piedāvājuši vienādu augstāko summu, izteikt rakstiski savu piedāvājumu par iespējami augstāko izsoles summu, nosakot piedāvājumu iesniegšanas un atvēršanas datumu, laiku, vietu un kārtību.
- 5.11. Ja neviens no pretendentiem, kuri piedāvājuši vienādu augstāko summu, neiesniedz jaunu piedāvājumu par augstāku summu, iznomātājs pieteikumu iesniegšanas secībā rakstiski piedāvā minētajiem pretendentiem slēgt pirkuma līgumu atbilstoši to nosolītajai summai.
- 5.12. Izsoles uzvarētājam izsoles dienā tiek sagatavota uz izsniegta "Izziņa par izsolē iegūto objektu" (skat. Izsoles noteikumu pielikums), kas kalpo kā informatīvs materiāls par izsolē iegūto objektu un tiek izmantota rēķina sagatavošanai par izsoles objektu.
- 5.13. Ja publikācijā par izsoli norādītajā pieteikumu iesniegšanas termiņā neviens pretendents nav pieteicies, iznomātājs var pazemināt nosacīto cenu un rīkot atkārtotu izsoli.

6. Izsoles rezultātu apstiprināšana un pirkuma līguma slēgšana

- 6.1. Izsoles rezultātus apstiprina ar Valkas novada domes sēdes lēmumu ne vēlāk kā 30 dienu laikā pēc 7.1.punktā noteikto maksājumu saņemšanas un piecu darbdienu laikā pēc izsoles rezultātu paziņošanas publicē vai nodrošina minētās informācijas publicēšanu pašvaldības mājaslapā internetā.
- 6.2. Pēc Izsoles rezultātu apstiprināšanas Valkas novada dome 10 darba dienu laikā uzaicina Izsoles uzvarētāju noslēgt Objekta pirkuma līgumu.
- 6.3. Objekta pirkuma līgums Izsoles uzvarētājam jāparaksta 10 darba dienu laikā pēc Izsoles rezultātu apstiprināšanas Valkas novada domes sēdē.

- 6.4. Ja izsoles uzvarētājs šo noteikumu 7.1.punktā noteiktajā apmērā un termiņā nav samaksājis nosolīto cenu, uzskatāms, ka Izsoles uzvarētājs ir atteicies pirkt Objektu, un tas nozīmē, ka tiesības nopirkt nekustamo īpašumu par paša nosolīto augstāko cenu pāriet nākamajam augstākās cenas nosolītājam.
- 6.5. Pircējam, kurš nosolījis nākamo augstāko cenu, ir tiesības divu nedēļu laikā no paziņojuma saņemšanas dienas paziņot izsoles rīkotājam par nekustamā īpašuma pirkšanu, norādot, ka Objektu pērk ar tūlītēju samaksu vai uz nomaksu.
- 6.6. Ja Dalībnieks, kurš nosolījis nākamo augstāko cenu, noteiktajā termiņā paziņo par Objekta pirkšanu un ir veicis 7.1.punktā noteikto pirkuma maksājumu, Valkas novada dome atzīst par izsoles uzvarētāju jauno izsoles uzvarētāju un uzaicina viņu noslēgt Objekta pirkuma līgumu.
- 6.7. Objekta pirkuma līgums Jaunajam izsoles uzvarētājam jāparaksta Noteikumu 6.3.punktā noteiktajā termiņā.
- 6.8. Gadījumā, ja arī pārsolītais izsoles dalībnieks neizmanto viņam 6.6.punktā piešķirtās tiesības, izsole atzīstama par nenotikušu.
- 6.9. Izsoles dalībnieki, kuri nav uzvarējuši izsolē vai skaitās neieradušies uz izsoli, saņem atpakaļ iemaksāto nodrošinājumu viena mēneša laikā. Lai saņemtu nodrošinājumu, izsoles dalībnieki iesniedz izsoles rīkotājam iesniegumu ar norādi par bankas norēķinu kontu, uz kuru nodrošinājums ir jāpārskaita.
- 6.10. Izsoles dalībnieki samaksāto reģistrācijas maksu atpakaļ nesaņem.

7. Maksājumu veikšana

- 7.1. Izsoles uzvarētājam (turpmāk – Pircējs) nosolītā augstākā cena vai Objekta nomaksas pirkuma gadījumā avanss, atrēķinot iemaksāto Objekta nodrošinājumu, jāsamaksā par nosolīto objektu viena mēneša laikā no izsoles dienas, bet Jaunajam izsoles uzvarētājam – divu nedēļu laikā no Paziņojuma saņemšanas dienas.
 - 7.1.1. Objekta pirkuma ar tūlītēju samaksu gadījumā, maksa par Objektu jāpārskaita Valkas novada domes reģ. Nr. 90009114839, Norēķinu kontā LV16UNLA0050014283134, A/S"SEB BANKA", kods UNLALV2X, kā iemaksas mērķi norādot: "**Nekustamā īpašuma Raiņa iela 18-39, Valka, Valkas novads, pirkuma maksa**". Objekta nodrošinājums tiek ieskaitīts pirkuma maksā, ja persona iegūst tiesības pirkt objektu ar tūlītēju samaksu.
 - 7.1.2. Objekta nomaksas pirkuma gadījumā avanss 10% apmērā no nosolītās augstākās cenas, jāpārskaita Valkas novada domes reģ. Nr.90009114839, Norēķinu kontā LV16UNLA0050014283134, A/S"SEB BANKA", kods UNLALV2X, kā iemaksas mērķi norādot: "**Nekustamā īpašuma Raiņa iela 18-39, Valka, Valkas novads, pirkuma avanss**". Objekta nodrošinājums tiek ieskaitīts pirkuma avansa maksājumā, ja persona iegūst tiesības pirkt objektu uz nomaksu.
- 7.2. Objekta nomaksas pirkuma gadījumā nomaksas termiņš nedrīkst būt lielāks par pieciem gadiem, maksājumus sadalot proporcionāli pa mēnešiem. Pircējam katru mēnesi papildus pirkuma maksai jāmaksā procenti par atlikto maksājumu. Procenti par atlikto maksājumu ir 0.5% mēnesī jeb 6% gadā no vēl nesamaksātās kopējās pirkuma summas. Procentus par atlikto maksājumu aprēķina, sākot ar otro pilno kalendāro mēnesi, pēc Objekta nomaksas pirkuma līguma noslēgšanas. Šis maksājums vienlaicīgi ar kārtējo pirkuma maksas maksājumu jāveic Valkas novada domes reģ. Nr.90009114839, Norēķinu kontā LV16UNLA0050014283134, A/S"SEB BANKA", kods UNLALV2X, kā iemaksas mērķi norādot: "**Nekustamā īpašuma Raiņa iela 18-39, Valka, Valkas novads, pirkuma maksa par 20___gada _____ (mēnesi)**".
- 7.3. Pirkuma maksas maksājumi un procenti par atlikto maksājumu maksājami saskaņā ar maksājumu grafiku, kas ir Objekta nomaksas līguma neatņemama sastāvdaļa. Par pirkuma maksas maksājumu termiņu neievērošanu Pircējs maksā nokavējuma procentus 0.1% apmērā no kavētās summas par katru nokavēto dienu.
- 7.4. Objekta nomaksas pirkuma gadījumā Valkas novada domei tiek nodibināta ķīlas tiesība – pirmā hipotēka uz Objektu par nesamaksāto pirkuma maksu un procentiem par atlikto maksājumu 0.5% mēnesī par visu nomaksas pirkuma līguma termiņu - kā galveno prasījumu, kā arī par to saistītajiem blakus prasījumiem. Valkas novada dome piešķir Pircējam tiesības, un Pircējam ir pienākums nostiprināt savas īpašuma tiesības uz Objektu zemesgrāmatā, vienlaikus zemesgrāmatā nostiprinot ķīlas tiesību par labu Valkas novada domei.
- 7.5. Ja Objekta pircējam ir maksājumu parāds, tad kārtējo maksājumu saskaņā ar Civillikuma 1843.pantu bez īpaša paziņojuma vispirms ieskaita procentu maksājumos un tikai pēc tam dzēš atlikušo pirkuma maksas pamatparādu.
- 7.6. Pircējam ir tiesības samaksāt Objekta nomaksas pirkuma maksājumus pirms termiņa, tad procenti par atlikto maksājumu tiks aprēķināti līdz dienai, kad pirkuma maksājums tiks saņemts Valkas novada domes norēķinu kontā.
- 7.7. Valkas novada domei ir tiesības prasīt visu atlikušo Objekta maksas samaksu pirms Objekta nomaksas pirkuma līgumā pielīgtā samaksas termiņa, ja kopējais pirkuma maksas parāda apmērs pārsniedz trīs mēnešu pamatsummas maksājumu kopējo apmēru. Šai gadījumā Valkas novada domei ir tiesības piedzīt maksājumu parādu un visu atlikušo Objekta pirkuma maksu saistību bezstrīdus piespiedu izpildīšanas kārtībā saskaņā ar Latvijas Republikas Civilprocesa likumu.
- 7.8. Visus izdevumus pie Zvērināta notāra un zemesgrāmatā sedz pircējs.

8. Nenotikusi izsole

- 8.1. Izsole atzīstama par nenotikušu, ja:
- 8.1.1. sākumcena nav pārsolīta;
 - 8.1.2. noteiktajā termiņā nav iesniegts neviens pieteikums;
 - 8.1.3. nosolītājs nav samaksājis nosolīto cenu.

9. Citi noteikumi

- 9.1. Sūdzības par Izsoles rīkotāja darbībām iesniedzamas Valkas novada domē līdz izsoles rezultātu apstiprināšanas dienai.

Izsoles noteikumu pielikums

Valkas novada dome
Valkā, Semināra ielā 9

IZZIŅA**par izsolē iegūto objektu**

Izsoles dalībnieka, izsolāmā objekta nosolītāja, vārds, uzvārds, juridiskās personas pilns nosaukums

adrese un tālruņa numurs

rakstiskā izsolē, kas notika 2019.gada ____ .augustā, Valkā, Beverīnas ielā 3,

ieguva īpašumā nekustamo īpašumu:

Raiņa iela 18-39, Valka, Valkas novads, kadastra numurs 9401 900 1596,

kas sastāv no telpu grupas ar kadastra apzīmējumu 9401 001 0528 001 039, platība 54.5m² (ar lodžiju) un 528/30660 kopīpašuma domājamām daļām.

Objekta sākumcena: EUR 8010.00 (astoņi tūkstoši desmit euro)

Iemaksāts nodrošinājums: **EUR 800.00 (astoņi simti euro).**

Nosolītā cena: EUR _____ (_____ **euro).**

Summa apmaksai (nosolītā cena, atņemot iemaksāto drošības naudu): jāveic saskaņā ar Izsoles noteikumu ____ .punktu, _____ iemaksājot _____, ņemot vērā, ka nodrošinājuma nauda EUR 800.00 (astoņi simti euro) apmērā tiek ieskaitīta pirkuma avansa maksājumā.

Izziņai ir informatīvs raksturs, maksājumi jāveic pēc Valkas novada domes Grāmatvedības un finanšu nodaļas piesūtītā rēķina

Izsoles komisijas priekšsēdētājs _____

Protokoliste _____

26.§
**Par nekustamā īpašuma "Ozolu skola", Zvārtavas pagasts, Valkas novads,
izsoles noteikumu apstiprināšanu**

(G.Smane, V.Zariņš)

Atbilstoši Valkas novada domes 2019.gada 28.marta lēmumam (sēdes protokols Nr.4, 2.§), ar kuru tika nolemts uzsākt nekustamā īpašuma "Ozola skola", Zvārtavas pagasts, Valkas novads, kadastra numurs 9496 007 0059, atsavināšanas procedūru, tika veikta minētā īpašuma tirgus vērtības noteikšana.

Nekustamais īpašums Zvārtavas pagastā "Ozolu skola", kadastra numurs 9496 007 0059, sastāv no zemes vienības ar kadastra apzīmējumu 9496 007 0059, platība 6.42ha. Reģistrēts Zvārtavas pagasta zemesgrāmatu nodalījumā Nr.1000 0058 2070 uz Valkas novada pašvaldības vārda.

Uz zemes vienības atrodas sekojošas ēkas un būves: dzīvojamā māja, kadastra apzīmējums 9496 007 0059 002, ar adresi "Būrkalni", Zvārtavas pagasts, Valkas novads; skola, kadastra apzīmējums 9496 007 0059 001, klēts, kadastra apzīmējums 9496 007 0059 003, artēziskā aka, kadastra apzīmējums 9496 007 0059 004, šķūnis, kadastra apzīmējums 9496 007 0059 005 un saimniecības ēka, kadastra apzīmējums 9496 007 0059 006 un asfaltēts piebraucamais ceļš ar kadastra apzīmējumu 9496 007 0059 007.

Piebraucamais ceļš ar kadastra apzīmējumu 9496 007 0059 007 nav reģistrēts zemesgrāmatā, bet uzrādās NĪVKR IS.

Zemes gabala lietošanas mērķis: izglītības un zinātnes iestāžu apbūve (kods 0901).

Saskaņā ar Valkas novada domes saistošajiem noteikumiem Nr.14, „Valkas novada teritorijas plānojuma grafiskā daļa un teritorijas izmantošanas noteikumi”, (apstiprināts ar Valkas novada domes 26.05.2011. lēmumu (sēdes protokols Nr.6, 6.§), publicēts laikrakstā „Latvijas Vēstnesis” 09.06.2011.) zemes gabals ar kadastra apzīmējumu 9496 007 0059 atrodas publiskās apbūves, dabas un apstādījumu, lauksaimniecības un meža zemes teritorijās.

Zvārtavas pagasta pārvaldes vadītājs Valdis Šaicāns informē, ka skola šogad kā izglītības iestāde tiek slēgta, tādēļ, lai nepasliktinātu ēkas esošo stāvokli, būtu nepieciešams to pārdod, jo pašvaldības vajadzībām tā vairs nav nepieciešama.

Pašvaldības mantas atsavināšanu var ierosināt, ja tā nav nepieciešama attiecīgās pašvaldības iestādēm to funkciju nodrošināšanai.

Publiskas personas mantas atsavināšanas likuma 3.pantā norādīts, ka pašvaldības mantas atsavināšanas pamatveids ir mantas pārdošana izsolē. Citus mantas atsavināšanas veidus var izmantot tikai šajā likumā paredzētajos gadījumos.

Publiskas personas mantas atsavināšanas likuma 8.panta 2.daļa nosaka, ka atsavināšanai paredzētā atvasinātas publiskas personas nekustamā īpašuma novērtēšanu organizē attiecīgās atvasinātās publiskās personas lēmējinstiūcijas noteiktajā kārtībā; 3.daļa nosaka, ka nekustamā īpašuma novērtēšanas komisijas sastāvu un mantas nosacīto cenu apstiprina instiūcija, kura organizē nekustamā īpašuma novērtēšanu, pie kam, tā paša panta 6.daļa nosaka, ka mantas novērtēšanas komisija novērtēšanai pieaicina vienu vai vairākus sertificētus vērtētājus, 7.daļa nosaka, ka nosacīto cenu atbilstoši mantas vērtībai nosaka novērtēšanas komisija. Tā kā uz šī lēmuma pieņemšanas brīdi komisija nav apstiprināta, Mantas novērtēšanas komisijas funkcijas veic dome.

Veicot atsavināšanai nodotās mantas novērtēšanu ir jāņem vērā:

- 1) Publiskas personas finanšu līdzekļu un mantas izšķērdēšanas novēršanas likuma 3.panta pirmās daļas 2.punkts cita starpā noteic, ka pašvaldībām jāītkojas ar finanšu līdzekļiem un mantu lietderīgi, tas ir, manta atsavināma un nododama īpašumā vai lietošanā citai personai par iespējami augstāku cenu, tā paša likuma 7.panta 1.daļā norādīts, ka valsts un pašvaldību mantu aizliegts atsavināt par acīmredzami pazeminātu cenu;
- 2) 2011.gada 1.februāra ministru kabineta noteikumu Nr.109 „Kārtība, kādā atsavināma publiskas personas manta” 38.punkts nosaka, ka atvasināto publisko personu vai to iestāžu mantas atsavināšanas izdevumu apmēru un kārtību, kādā atvasināto publisko personu vai to iestāžu mantas atsavināšanā iegūtie līdzekļi ieskaitāmi attiecīgās atvasinātās publiskās personas budžetā, nosaka attiecīgās atvasinātās publiskās personas lēmējinstiūcija.

Lai noteiktu nekustamā īpašuma pārdošanas sākuma cenu, jāņem vērā sekojoša informācija:

- 1) sertificēta nekustamā īpašuma vērtētāja – SIA „Valgunda” 2019.gada 3.jūnijā sagatavotā nekustamā īpašuma - Zvārtavas pagastā "Ozolu skola" visvairāk iespējamā tirgus vērtība ir: **EUR 46 700,00 (četrdesmit seši tūkstoši septiņi simti euro);**
- 2) saskaņā ar datiem no Valsts zemes dienesta, zemes vienības kadastrālā vērtība uz 2019.gada 1.janvāri ir EUR 5587,00, uz zemes vienības esošo ēku/būvju kopējā kadastrālā vērtība ir EUR 17 169,00;

Ar zemes vienības atsavināšanas procedūru saistītie kopējie izdevumi sastāda **EUR 1756.31** (viens tūkstotis septiņi simti piecdesmit seši euro un 31 centi) un sastāv no sekojošām izmaksām:

- 1) SIA „Valgunda”, pakalpojums Objekta tirgus vērtības noteikšanā, saskaņā ar 2019.gada 4.jūnija rēķinu Nr.2019/43 ir EUR 250,00;
- 2) reģistrācija zemesgrāmatā – EUR 35.57;

- 3) zemes gabala kadastrālā uzmērīšana veikta 2007.gada 6.novembrī. Saskaņā ar Arhīvu likumu, bankas un grāmatvedības dokumentu glabāšanas termiņš ir 5 gadi. Tas nozīmē, ka uz šodienu nav iespējams konstatēt patiesos 2007.gadā veiktos izdevumus par robežu kadastrālo uzmērīšanu un reģistrāciju zemesgrāmatā, tādēļ, ņemot vērā šodienas izcenījumus, izdevumi par zemes gabala kadastrālo uzmērīšanu un reģistrāciju zemesgrāmatā kopumā sastāda – EUR 270.74 (divi simti septiņdesmit euro un 74 centi);
- 3) ēku/būvju kadastrālā uzmērīšana un datu aktualizācijas Nekustamā īpašuma valsts kadastra reģistra informācijas sistēmā – EUR 1200.00.;

Izvērtējot minēto informāciju un ņemot vērā deputātu ieteikumus atsavināšanas cenu noapaļot, atsavināmā nekustamā īpašuma nosacītā cena tiek noteikta **EUR 49000,- (četrdesmit deviņi tūkstoši euro)**.

Pamatojoties uz augstākminēto, ņemot vērā Pašvaldības īpašuma privatizācijas un atsavināšanas komisijas 2019.gada 14.jūnija lēmumu (sēdes protokols Nr.6, 5.§) un vadoties no Publiskas personas mantas atsavināšanas likuma 3.panta 2.daļas, 5.panta 5.daļas, 8.panta otrās, trešās, sestās un septītās daļas; 10.panta, 13.panta, Publiskas personas finanšu līdzekļu un mantas izšķērdēšanas novēršanas likuma 3.panta pirmās daļas 2.punkta un 7.panta pirmās daļas un likuma „Par pašvaldībām” 21.panta 1.daļas 17.punkta, atklāti vārdiski balsojot deputātiem: **PAR** – 12 deputāti (V.A.Krauklis, V.Zariņš, A.Simulis, A.Dainis, M.Stabulniece, J.Anže, V.Vesingi, A.Gailis, K.Sula, E.Smane, S.Pilskalne, A.Sjademe), **PRET** - nav, **ATTURAS** – nav, Valkas novada dome

N O L E M J :

- Atsavināt atklātā mutiskā izsolē ar augšupejošu soli pašvaldībai piederošo nekustamo īpašumu Zvārtavas pagastā “Ozolu skola”, kadastra numurs 9496 007 0059, kas sastāv no zemes vienības ar kadastra apzīmējumu 9496 007 0059, platība 6.42ha un uz zemes vienības esošām ēkām un būvēm: dzīvojamā māja, kadastra apzīmējums 9496 007 0059 002, ar adresi “Būrkalni”, Zvārtavas pagasts, Valkas novads; skola, kadastra apzīmējums 9496 007 0059 001, klēts, kadastra apzīmējums 9496 007 0059 003, artēziskā aka, kadastra apzīmējums 9496 007 0059 004, šķūnis, kadastra apzīmējums 9496 007 0059 005 un saimniecības ēka, kadastra apzīmējums 9496 007 0059 006 un asfaltēts piebraucamais ceļš ar kadastra apzīmējumu 9496 007 0059 007.
- Noteikt izsolē atsavināmam Valkas novada domes nekustamam īpašumam “Ozolu skola”, kadastra numurs 9496 007 0059:
 - nosacīto cenu (sākotnējā cena) EUR 49 000,- (četrdesmit deviņi tūkstoši euro);
 - nodrošinājuma apmēru EUR 4 900,- (četri tūkstoši deviņi simti euro);
 - atsavināšanas izsoles soli EUR 1000,- (viens tūkstotis euro);
 - reģistrācijas maksu EUR 30,- (trīsdesmit euro).
- Apstiprināt lēmuma 1. punktā minētā Nekustamā īpašuma izsoles noteikumus, saskaņā ar šī lēmuma pielikumu.
- Noteikt izsoles laiku un vietu – **2019. gada 9.augusts, plkst. 9.30**, Beverīnas ielas 3, Valkā, 1.stāva apsriežu telpā.
- Publicēt sludinājumu par atsavināšanas noteikumu apstiprināšanu un izsoli laikrakstos „Latvijas Vēstnesis”, un „Ziemeļlatvija”, kā arī mājas lapā www.valka.lv
- Lēmuma izpildi kontrolēt Valkas novada domes izpilddirektoram.
- Lēmums stājas spēkā ar tā pieņemšanas brīdi.

Pielikums
Valkas novada domes
2019.gada 27.jūnija lēmumam
(sēdes protokols Nr.9, 26.§)

Nekustamā īpašuma
“Ozolu skola”, Zvārtavas pagasts
Valkas novads
IZSOLES N OTEIKUMI

1. Vispārīgie noteikumi

- 1.1. Izsoles noteikumi nosaka kārtību, kādā organizējama un rīkojama Valkas novada pašvaldības nekustamā īpašuma “Ozolu skola”, Zvārtavas pagastā, Valkas novadā (turpmāk – objekts) izsole, atbilstoši Publiskas personas mantas atsavināšanas likumam un Ministru kabineta 01.02.2011. noteikumiem Nr.109 “Kārtība, kādā atsavināma publiskas personas manta”.
- 1.2. Izsoli organizē Valkas novada domes Pašvaldības īpašuma privatizācijas un atsavināšanas komisija, Beverīnas ielā 3, Valkā, Valkas novadā, LV-4701.

2. Objekta raksturojums

2.1.	Objekta adrese, kadastra numurs	“Ozolu skola”, Zvārtavas pagasts, Valkas novads kadastra numurs 9496 007 0059
2.2.	Objekta sastāvs	zemes vienības ar kadastra apzīmējumu 9496 007 0059 platība 6.42ha.

		Ēkas un būves: dzīvojamā māja, kadastra apzīmējums 9496 007 0059 002, ar adresi "Būrkalni", Zvārtavas pagasts, Valkas novads; skola, kadastra apzīmējums 9496 007 0059 001, klēts, kadastra apzīmējums 9496 007 0059 003, artēziskā aka, kadastra apzīmējums 9496 007 0059 004 šķūnis, kadastra apzīmējums 9496 007 0059 005 saimniecības ēka, kadastra apzīmējums 9496 007 0059 006 asfaltēts piebraucamais ceļš ar kadastra apzīmējumu 9496 007 0059 007 (Piebraucamais ceļš ar kadastra apzīmējumu 9496 007 0059 007 nav reģistrēts zemesgrāmatā, bet uzrādās NĪVKR IS)
2.3.	Nekustamā īpašuma tiesību nostiprināšana zemesgrāmatā	Zvārtavas pagasta zemesgrāmatu nodalījumā Nr.1000 0058 2070
2.4.	Ziņas par personām, kuras nomā vai lieto objektu vai tā daļu, un šo nomas vai citu līgumu termiņiem	Nav.
2.5.	Iesniegti prasījumi attiecībā uz objektu	Nav.
2.6.	Objekta nosacītā cena	EUR 49 000,- (četrdesmit deviņi tūkstoši euro)
2.7.	Pirmpirkuma tiesības	Nav
2.8.	Lietu tiesības, kas apgrūtina īpašumu	Nav.

3. Izsoles veids, maksājumi un samaksas kārtība

3.1.	Izsoles veids	Atklāta mutiska izsole ar augšupejošu soli.
3.2.	Maksāšanas līdzekļi un to proporcijas	100% <i>euro</i>
3.3.	Izsoles sākcena	EUR 49 000,- (četrdesmit deviņi tūkstoši euro)
3.4.	Izsoles solis	EUR 1000, (viens tūkstotis <i>euro</i>)
3.5.	Izsoles nodrošinājuma apmērs	EUR 4900.00 (četri tūkstoši deviņi simti euro);
3.6.	Izsoles reģistrācijas maksa	EUR 30,- (trīsdesmit <i>euro</i>)
3.7.	Samaksas termiņi	3.7.1. Nodrošinājums un reģistrācijas maksa iemaksājama līdz pieteikuma pieņemšanas termiņa beigām. 3.7.2. Maksa par izsolē iegūto nekustamo īpašumu: nosolītā summa (atrēķinot iemaksāto nodrošinājumu) jāsamaksā izsoles noteikumu 7.1.punktā noteiktajā kārtībā atkarībā no izvēlēta maksāšanas termiņa
3.8.	Nodrošinājuma un reģistrācijas maksājumi	Maksājumi jāieskaita atsevišķi Valkas novada domes reģ. Nr. 90009114839, norēķinu kontā LV16UNLA0050014283134, A/S"SEB BANKA", kods UNLALV2X, norādot iemaksas mērķi, attiecīgi: "Reģistrācijas maksa dalībai izsolē" un "Nodrošinājums par dalību izsolē".
3.9.	dalībnieku reģistrācija	līdz 2019.gada 8.augustā plkst.16.00
3.10.	izsoles laiks un vieta	9.08.2019.plkst.9.30, apspriežu telpā 1.stāvā, Beverīnas ielā 3, Valkā, Valkas novadā, LV-4701.

4. Izsoles priekšnoteikumi

4.1.Ja uz izsoli reģistrēties tikai viens izsoles dalībnieks, Objektu pārdod vienīgajam reģistrētajam izsoles dalībniekam par Sākumcenu, kas ir paaugstināta par vienu soli, saskaņā ar Noteikumu 5.8.punktu.

4.2. Par izsoles dalībnieku var kļūt jebkura fiziska vai juridiska persona, kura saskaņā ar spēkā esošiem normatīviem aktiem var iegūt objektu īpašumā, ir izpildījusi izsoles priekšnoteikumus. Izsoles dalībnieki pirms izsoles, līdz 2019.gada 8.augusta plkst.16.00, iesniedz nodrošinājumu un samaksā reģistrācijas maksu noteiktajā apmērā. Nodrošinājums un reģistrācijas maksa uzskatāmi par iesniegtiem, ja attiecīgā naudas summa ir ieskaitīta šo noteikumu 3.8.punktā norādītajā bankas kontā.

4.3. Juridiskā persona reģistrējoties iesniedz komisijai iesniegumu, apliecinātu spēkā esošu statūtu (līguma) norakstu vai izrakstu par pārvaldes institūciju (amatpersonu) kompetences apjomu, attiecīgās institūcijas lēmumu par objekta iegādi. Ja juridiskā persona vai personālsabiedrība nosolīšanas gadījumā ir nolēmusi izvēlēties nomaksas pirkumu, tai jāiesniedz dokumenti par to, ka tā ir samaksājusi likumā paredzētos nodokļus, nodevas un valsts obligātās apdrošināšanas maksājumus, kā arī tā nedrīkst būt parādā Valkas novada pašvaldībai.

4.4. Fiziskā persona reģistrējoties uzrāda personu apliecinošu dokumentu, tā nedrīkst būt parādā Valkas novada pašvaldībai (t.sk. nodokļu maksājumi un citas saistības).

4.5. Ja persona ir izpildījusi šos priekšnoteikumus, tā tiek reģistrēta izsoles dalībnieku reģistrācijas lapā un tai izsniedz reģistrācijas apliecību.

4.7. Ar objektu var iepazīties iepriekš sazinoties pa tālruni +371 29145365.

5. Izsoles process

- 5.1. Izsolē var piedalīties, ja izsoles pretendents ir reģistrējies un ir izpildīti izsoles priekšnoteikumi.
- 5.2. Izsole notiek 2019.gada 9.augustā, pulksten 9.30, Valkas novada domē Beverīnas ielā 3, Valkā, Valkas novadā apspriežu telpā.
- 5.3. Izsolē vada Īpašumu privatizācijas un atsavināšanas komisijas priekšsēdētājs.
- 5.4. Izsoles dalībnieks vai tā pilnvarota persona izsoles telpā uzrāda reģistrācijas apliecību un personu apliecinošu dokumentu, pēc kā paraksta izsoles noteikumus. Dalībniekam izsniedz dalībnieka numuru, kas atbilst izsoles dalībnieku sarakstā uzrādītajam kārtas numuram.
- 5.5. Ja izsoles dalībnieks vai tā pilnvarotā persona izsoles telpā nevar uzrādīt reģistrācijas apliecību vai personu apliecinošu dokumentu, tiek uzskatīts, ka izsoles dalībnieks uz izsoli nav ieradies.
- 5.6. Pirms izsoles sākuma izsoles vadītājs pārliecinās par sarakstā iekļauto personu ierašanos. Ja izsoles vadītājs konstatē, ka kāds no izsoles dalībniekiem nav ieradies, tad tiek uzskatīts, ka šis izsoles dalībnieks nepiedalās izsolē un tam neatmaksā drošības naudu.
- 5.7. Izsoles vadītājs atklāj izsoli, raksturo objektu, paziņo izsoles sākuma cenu un izsoles soli.
- 5.8. Solītāji solīšanas procesā paceļ savu dalībnieka numuru. Solīšana notiek tikai pa vienam izsoles solim.
- 5.9. Izsoles vadītājs atkārti solītāja dalībnieka numuru un piedāvāto cenu. Ja neviens no solītājiem augstāku cenu nepiedāvā, izsoles vadītājs trīs reizes atkārti pēdējo piedāvāto augstāko cenu un fiksē to ar āmura piesitienu. Šis āmura piesitiens noslēdz objekta pārdošanu.
- 5.10. Katrs solītājs apstiprina ar parakstu izsoles dalībnieku sarakstā savu pēdējo solīto cenu. Ja to neizdara, viņu svīturo no izsoles dalībnieku saraksta un neatmaksā nodrošinājumu.
- 5.11. Ja izsoles laikā neviens no solītājiem nepiedalās solīšanā, tad visiem izsoles dalībniekiem neatmaksā nodrošinājumu.
- 5.12. Gadījumā, ja neviens no izsoles dalībniekiem nav pārsolījis sākumcenu, izsole atzīstama par nenotikušu.
- 5.13. Pēc protokola parakstīšanas dalībnieks, kas nosolījis Nekustamo īpašumu saņem Izziņu (1.Pielikums), kurā norādīta nosolītā Nekustamā īpašuma nosolītā cena un samaksas kārtība.

6. Izsoles rezultātu apstiprināšana un pirkuma līguma slēgšana

- 6.1. Izsoles rezultātus apstiprina ar Valkas novada domes sēdes lēmumu, ne vēlāk kā 30 dienu laikā pēc 7.1.punktā noteikto maksājumu saņemšanas.
- 6.2. Pēc Izsoles rezultātu apstiprināšanas Valkas novada dome 10 darba dienu laikā uzaicina Izsoles uzvarētāju noslēgt Objekta pirkuma līgumu..
- 6.3. Objekta pirkuma līgums Izsoles uzvarētajam jāparaksta 10 darba dienu laikā pēc Izsoles rezultātu apstiprināšanas Valkas novada domes sēdē.
- 6.4. Ja izsoles uzvarētājs šo noteikumu 7.1.punktā noteiktajā apmērā un termiņā nav samaksājis nosolīto cenu, uzskatāms, ka Izsoles uzvarētājs ir atteicies pirkt Objektu, un tas nozīmē, ka tiesības nopirkt nekustamo īpašumu par paša nosolīto augstāko cenu pāriet nākamajam augstākās cenas nosolītājam.
- 6.5. Pircējam, kurš nosolījis nākamo augstāko cenu, ir tiesības divu nedēļu laikā no paziņojuma saņemšanas dienas paziņot izsoles rīkotājam par nekustamā īpašuma pirkšanu, norādot, ka Objektu pērk ar tūlītēju samaksu vai uz nomaksu.
- 6.6. Ja Dalībnieks, kurš nosolījis nākamo augstāko cenu, noteiktajā termiņā paziņo par Objekta pirkšanu un ir veicis 7.1.punktā noteikto pirkuma maksājumu, Valkas novada dome atzīst par izsoles uzvarētāju jauno izsoles uzvarētāju un uzaicina viņu noslēgt Objekta pirkuma līgumu.
- 6.7. Objekta pirkuma līgums Jaunajam izsoles uzvarētajam jāparaksta Noteikumu 6.3.punktā noteiktajā termiņā.
- 6.8. Gadījumā, ja arī pārsolītais izsoles dalībnieks neizmanto viņam 6.6.punktā piešķirtās tiesības, izsole atzīstama par nenotikušu.
- 6.9. Izsoles dalībnieki, kuri nav uzvarējuši izsolē vai skaitās neieradušies uz izsoli, saņem atpakaļ iemaksāto nodrošinājumu viena mēneša laikā. Lai saņemtu nodrošinājumu, izsoles dalībnieki iesniedz izsoles rīkotājam iesniegumu ar norādi par bankas norēķinu kontu, uz kuru nodrošinājums ir jāpārskaita.
43. Izsoles dalībnieki samaksāto reģistrācijas maksu atpakaļ nesaņem.

7. Maksājumu veikšana

- 7.1. Izsoles uzvarētajam (turpmāk – Pircējs) nosolītā augstākā cena vai Objekta nomaksas pirkuma gadījumā avanss, atrēķinot iemaksāto Objekta nodrošinājumu, jāsamaksā par nosolīto objektu viena mēneša laikā no izsoles dienas, bet Jaunajam izsoles uzvarētajam – divu nedēļu laikā no Paziņojuma saņemšanas dienas.
 - 7.1.1. Objekta pirkuma ar tūlītēju samaksu gadījumā, maksa par Objektu jāpārskaita Valkas novada domes reģ. Nr. 90009114839, Norēķinu kontā LV16UNLA0050014283134, A/S"SEB BANKA", kods UNLALV2X, kā iemaksas mērķi norādot: "**Nekustamā īpašuma "Ozolu skola", Zvārtavas pagasts, pirkuma maksa**". Objekta nodrošinājums tiek ieskaitīts pirkuma maksā, ja persona iegūst tiesības pirkt objektu ar tūlītēju samaksu.
 - 7.1.2. Objekta nomaksas pirkuma gadījumā avanss 10% apmērā no nosolītās augstākās cenas, jāpārskaita Valkas novada domes reģ. Nr.90009114839, Norēķinu kontā LV16UNLA0050014283134, A/S"SEB BANKA", kods UNLALV2X, kā iemaksas mērķi norādot: "**Nekustamā īpašuma "Ozolu skola",**

Zvārtavas pagasts, pirkuma avanss". Objekta nodrošinājums tiek ieskaitīts pirkuma avansa maksājumā, ja persona iegūst tiesības pirkt objektu uz nomaksu.

7.2. Objekta nomaksas pirkuma gadījumā nomaksas termiņš nedrīkst būt lielāks par pieciem gadiem, maksājumus sadalot proporcionāli pa mēnešiem. Pircējam katru mēnesi papildus pirkuma maksai jāmaksā procenti par atlikto maksājumu. Procenti par atlikto maksājumu ir 0.5% mēnesi jeb 6% gadā no vēl nesamaksātās kopējās pirkuma summas. Procentus par atlikto maksājumu aprēķina, sākot ar otro pilno kalendāro mēnesi, pēc Objekta nomaksas pirkuma līguma noslēgšanas. Šis maksājums vienlaicīgi ar kārtējo pirkuma maksas maksājumu jāveic Valkas novada domes reģ. Nr.90009114839, Norēķinu kontā LV16UNLA0050014283134, A/S"SEB BANKA", kods UNLALV2X, kā iemaksas mērķi norādot: "**Nekustamā īpašuma "Ozolu skola", Zvārtavas pagasts, pirkuma maksa par 20__gada _____ (mēnesi)**".

7.3. Pirkuma maksas maksājumi un procenti par atlikto maksājumu maksājami saskaņā ar maksājumu grafiku, kas ir Objekta nomaksas līguma neatņemama sastāvdaļa.

Par pirkuma maksas maksājumu termiņu neievērošanu Pircējs maksā nokavējuma procentus 0.1% apmērā no kavētās summas par katru nokavēto dienu.

7.4. Objekta nomaksas pirkuma gadījumā Valkas novada domei tiek nodibināta ķīlas tiesība – pirmā hipotēka uz Objektu par nesamaksāto pirkuma maksu un procentiem par atlikto maksājumu 0.5% mēnesī par visu nomaksas pirkuma līguma termiņu - kā galveno prasījumu, kā arī par to saistītajiem blakus prasījumiem. Valkas novada dome piešķir Pircējam tiesības, un Pircējam ir pienākums nostiprināt savas īpašuma tiesības uz Objektu zemesgrāmatā, vienlaikus zemesgrāmatā nostiprinot ķīlas tiesību par labu Valkas novada domei.

7.5. Ja Objekta pircējam ir maksājumu parāds, tad kārtējo maksājumu saskaņā ar Civillikuma 1843.pantu bez īpaša paziņojuma vispirms ieskaita procentu maksājumos un tikai pēc tam dzēš atlikušo pirkuma maksas pamatparādu.

7.6. Pircējam ir tiesības samaksāt Objekta nomaksas pirkuma maksājumus pirms termiņa, tad procenti par atlikto maksājumu tiks aprēķināti līdz dienai, kad pirkuma maksājums tiks saņemts Valkas novada domes norēķinu kontā.

7.7. Valkas novada domei ir tiesības prasīt visu atlikušo Objekta maksas samaksu pirms Objekta nomaksas pirkuma līgumā pieliktā samaksas termiņa, ja kopējais pirkuma maksas parāda apmērs pārsniedz trīs mēnešu pamatsummas maksājumu kopējo apmēru. Šai gadījumā Valkas novada domei ir tiesības piedzīt maksājumu parādu un visu atlikušo Objekta pirkuma maksu saistību bezstrīdus piespiedu izpildīšanas kārtībā saskaņā ar Latvijas Republikas Civilprocesa likumu.

8. Nenotikusi izsole

8.1. Izsole atzīstama par nenotikušu, ja:

- 8.1.1. izsoli neierodas neviens noteiktajā laikā reģistrējies izsoles dalībnieks;
- 8.1.2. sākumcena nav pārsolīta;
- 8.1.3. noteiktajā termiņā neviens dalībnieks nav reģistrējies;
- 8.1.4. Nosolītājs nav samaksājis nosolīto cenu.

9. Citi noteikumi

9.1. Sūdzības par Izsoles rīkotāja darbībām iesniedzamas Valkas novada Domē līdz izsoles rezultātu apstiprināšanas dienai.

Izsoles noteikumu pielikums
Valkas novada dome
Valkā, Semināra ielā 9

IZZIŅA

par izsolē iegūto objektu

Izsoles dalībnieka, izsolāmā objekta nosolītāja, vārds, uzvārds, juridiskās personas pilns nosaukums

adrese un tālruņa numurs

izsolē, kas notika 2019.gada _____ Valkā, Beverīnas ielā 3,

ieguva īpašumā nekustamo īpašumu:

"Ozolu skola", Zvārtavas pagasts, Valkas novads, kadastra numurs 9496 007 0059 ,

kas sastāv no zemes vienības ar kadastra apzīmējumu 9496 007 0059, platība 6.42ha un uz zemes vienības esošām ēkām un būvēm: dzīvojamā māja, kadastra apzīmējums 9496 007 0059 002, ar adresi "Būrkalni", Zvārtavas pagasts, Valkas novads; skola, kadastra apzīmējums 9496 007 0059 001, klēts, kadastra apzīmējums 9496 007 0059 003, artēziskā aka, kadastra apzīmējums 9496 007 0059 004, šķūnis, kadastra apzīmējums 9496 007 0059 005 un saimniecības ēka, kadastra apzīmējums 9496 007 0059 006 un asfaltēts piebraucamais ceļš ar kadastra apzīmējumu 9496 007 0059 007.

Objekta sākumcena: **EUR 49 000,- (četrdesmit deviņi tūkstoši euro)**

Iemaksāts nodrošinājums: **EUR 4900,- (četri tūkstoši deviņi simti euro)**.

Nosolītā cena: EUR _____ (_____ **euro**).

Summa apmaksai (nosolītā cena, atņemot iemaksāto drošības naudu): jāveic saskaņā ar Izsoles noteikumu _____ .punktu, _____ iemaksājot _____, ņemot vērā, ka nodrošinājuma nauda **EUR 4900,- (četri tūkstoši deviņi simti euro)** apmērā tiek ieskaitīta pirkuma avansa maksājumā.

Izziņai ir informatīvs raksturs, maksājumi jāveic pēc Valkas novada domes Centralizētās grāmatvedības piesūtītā rēķina

Izsoles komisijas priekšsēdētājs _____

Protokoliste _____

27.§ Dzīvokļu jautājumu izskatīšana

(V.Rogainis)

Pamatojoties uz iesniegtiem iesniegumiem dzīvokļu palīdzības jautājumos, ņemot vērā Valkas novada domes Dzīvokļu komisijas 2019.gada 18.jūnija sēdes lēmumu (protokols Nr.6), vadoties no Latvijas Republikas likuma „Par pašvaldībām” 15.panta 1.daļas 9.punkta, 21.panta 1.daļas 23.punkta, likuma „Par palīdzību dzīvokļa jautājumu risināšanā” 1.panta, 3.panta 1.daļas 1.punkta, 14.panta un 15.panta, atklāti vārdiski balsojot deputātiem: **PAR** – 12 deputāti (V.A.Krauklis, V.Zariņš, A.Simulis, A.Dainis, M.Stabulniece, J.Anže, V.Vesingi, A.Gailis, K.Sula, E.Smane, S.Piļskalne, A.Sjademe), **PRET** - nav, **ATTURAS** – nav, Valkas novada dome

N O L E M J :

1. **P i e š ķ i r t *******, deklarētā dzīvesvieta *****, reģistrēta dzīvokļu palīdzības apmaiņas reģistrā, 1-istabas dzīvokli Turgus ielā 12-21, Valkā, kopējā platība 27,3 m², dzīvojamā platība 18,7 m², 3.stāvs, dzīvokļa labiekārtotības pakāpe – daļēji labiekārtots, apmaiņā pret pašlaik īrēto dzīvokli Rūjienas ielā 4-15, Valkā. Viena mēneša laikā no lēmuma pieņemšanas brīža ***** slēgt īres līgumu ar SIA "Valkas Namsaimnieks".
2. **P i e š ķ i r t *******, deklarēta dzīvesvieta *****, ar 2019.gada 17.jūniju uzsāk valsts notāra darba praksi Valkā, reģistrēta dzīvokļu palīdzības II kārtas reģistrā, 2-istabu dzīvokli Tālavas ielā 19-33, Valkā, kopējā platība 56,0 m², dzīvojamā platība 32,1 m², 2.stāvs, dzīvokļa labiekārtotības pakāpe – labiekārtots. Viena mēneša laikā no lēmuma pieņemšanas brīža ***** slēgt īres līgumu ar SIA "Valkas Namsaimnieks".
3. **P i e š ķ i r t *******, deklarēta dzīvesvieta ***** , kā sporta attīstībai nepieciešams speciālists uzaicināts darbā par volejbola treneri, reģistrēts dzīvokļu palīdzības II kārtas reģistrā, 2-istabu dzīvokli Ausekļa ielā 26-63, Valkā, kopējā platība 52,7 m², dzīvojamā platība 32,6 m², 4.stāvs, dzīvokļa labiekārtotības pakāpe – labiekārtots. Viena mēneša laikā no lēmuma pieņemšanas brīža ***** slēgt īres līgumu ar SIA "Valkas Namsaimnieks".

4. **Piešķirt *******, deklarētā dzīvesvieta ***** , reģistrēta dzīvokļu palīdzības II kārtas reģistrā, 1-istabas dzīvokli "Praulīni"-5, Zvārtavas pagasts, kopējā platība 24,0 m², dzīvojamā platība 17,6 m², 1.stāvs, dzīvokļa labiekārtošanas pakāpe –nelabiekārtots.
Viena mēneša laikā no lēmuma pieņemšanas brīža ***** slēgt īres līgumu ar Zvārtavas pagasta pārvaldi.
5. Lēmums stājas spēkā ar tā paziņošanas brīdi iesniedzējiem un saskaņā ar Administratīvā procesa likuma 76., 77. un 78. pantu viena mēneša laikā no spēkā stāšanās brīža var tikt pārsūdzēts Administratīvajā rajona tiesā (Valmieras tiesu namā, Voldemāra Baloža ielā 13A, Valmierā, LV - 4201).

28.§

Par grozījumiem Valkas novada domes 2018.gada 22.februāra lēmumā "Par ūdens komercuzskaites mēraparāta mezglu-skataku izbūves kārtību Valkas pilsētā" (protokols Nr.2,25.§)

(A.Golubovs)

Valkas novada dome 2018.gada 22.februārī pieņēma lēmumu "Par ūdens komercuzskaites mēraparāta mezglu-skataku izbūves kārtību Valkas pilsētā" (protokols Nr.2,25.§) (turpmāk tekstā - Lēmums). Lēmumā tika noteiktas ūdens komercuzskaites mēraparāta mezglu - skataku Valkas pilsētā izbūves fiksētās maksas ar iespēju veikt tās samaksu vienā maksājumā vai pēc savstarpēji saskaņota maksājumu grafika ar termiņu līdz 3 gadiem (ieskaitot gada procentu likmi 6% apmērā).

Saskaņā ar esošo zemo iedzīvotāju interesi veikt pieslēgumus centrālajiem ūdens un kanalizācijas tīkliem Valkas pilsētā, nepieciešams pagarināt minētās fiksētās maksas atmaksas termiņu ar mērķi ilgtermiņā samazināt ikmēneša maksājumu apmēru, kas ļautu Valkas pilsētas iedzīvotājiem vieglāk segt ikmēneša izdevumus.

Pamatojoties uz augstākminēto un vadoties no Latvijas Republikas likuma „Par pašvaldībām” 21.panta 1.daļas 14.punkta atklāti vārdiski balsojot deputātiem: **PAR** – 12 deputāti (V.A.Krauklis, V.Zariņš, A.Simulis, A.Dainis, M.Stabulniece, J.Anže, V.Vesingi, A.Gailis, K.Sula, E.Smane, S.Piļskalne, A.Sjademe), **PRET** - nav, **ATTURAS** – nav,

Valkas novada dome

N O L E M J :

1. Aizstāt Valkas novada domes 2018.gada 22.februāra lēmuma "Par ūdens komercuzskaites mēraparāta mezglu-skataku izbūves kārtību Valkas pilsētā" (protokols Nr.2,25.§) 1. un 2.punktā skaitli "3" ar skaitli "10".
2. Par lēmuma izpildi atbild Ūdensapgādes un kanalizācijas nodaļas vadītājs un Administratīvi juridiskās nodaļas vadītājs.
3. Lēmuma izpildi kontrolē izpilddirektors.
4. Lēmums stājas spēkā ar tā pieņemšanas brīdi.

29.§

Par neizmantotā papildatvaļinājuma daļas un ikgadējā atvaļinājuma piešķiršanu Valkas novada domes priekšsēdētājam

(V.Zariņš)

Novada domes priekšsēdētājs V.A.Krauklis lēmuma projekta apspriešanā un balsošanā par to nepiedalās.

Valkas novada dome izskata Valkas novada domes priekšsēdētāja Venta Armanda Kraukļa 2019.gada 12.jūnija iesniegumu ar lūgumu piešķirt neizmantotā papildatvaļinājuma daļu par 2018.gadu (4 darba dienas) no 2019.gada 1.jūlija līdz 2019.gada 4.jūlijam (ieskaitot), neizmantoto papildatvaļinājumu par bērniem 4 darba dienas no 2019.gada 8.jūlija līdz 2019.gada 11.jūlijam (ieskaitot) un ikgadējā atvaļinājuma 13 kalendārās dienas laikā no 2019.gada 12.jūlija līdz 2019.gada 24.jūlijam (ieskaitot).

Pamatojoties uz augstāk minēto un vadoties no Valsts un pašvaldību institūciju amatpersonu un darbinieku atlīdzības likuma 41.panta pirmās daļas, Darba likuma 151.panta 1.daļas 3.punkta, Darba koplīguma 12.8.punkta un Valkas novada domes 2012.gada 27.decembra nolikuma Nr.12 „Valkas novada pašvaldības darba samaksas un sociālo garantiju nolikums” (protokols Nr.14, 11.§) 2.2. un 2.3.punkta, atklāti vārdiski balsojot: **PAR** – 11 deputāti (V.Zariņš, A.Simulis, A.Dainis, M.Stabulniece, J.Anže, V.Vesingi, A.Gailis, K.Sula, E.Smane, S.Piļskalne, A.Sjademe), **PRET** - nav, **ATTURAS** – nav,

Valkas novada dome

N O L E M J :

1. Piešķirt Valkas novada domes priekšsēdētājam Ventam Armandam Krauklim neizmantotā papildatvaļinājuma daļu par 2018.gadu 4 darba dienas laikā no 2019.gada 1.jūlija līdz 2019.gada 4.jūlijam (ieskaitot).
2. Piešķirt Valkas novada domes priekšsēdētājam Ventam Armandam Krauklim neizmantoto papildatvaļinājumu par bērniem 2 darba dienas laikā no 2019.gada 8.jūlija līdz 2019.gada 9.jūlijam (ieskaitot) par darba periodu no 2016.gada 21.jūnija līdz 2017.gada 20.jūnijam.
3. Piešķirt Valkas novada domes priekšsēdētājam Ventam Armandam Krauklim neizmantoto papildatvaļinājumu par bērniem 2 darba dienas laikā no 2019.gada 10.jūlija līdz 2019.gada 11.jūlijam (ieskaitot) par darba periodu no 2017.gada 21.jūnija līdz 2018.gada 20.jūnijam.
4. Piešķirt Valkas novada domes priekšsēdētājam Ventam Armandam Krauklim ikgadējā atvaļinājuma daļu 13 kalendārās dienas laikā no 2019.gada 12.jūlija līdz 2019.gada 24.jūlijam (ieskaitot) par nostrādāto laiku no 2018.gada 21.jūnija līdz 2018.gada 7.decembrim (ieskaitot).
5. Izmaksāt Ventam Armandam Krauklim atvaļinājuma pabalstu 40% apmērā no mēnešalgas saskaņā ar 2012.gada 27.decembra nolikuma Nr.12 "Valkas novada pašvaldības darba samaksas un sociālo garantiju nolikums" 2.3.punktu.
6. Lēmums stājas spēkā ar tā pieņemšanas brīdi.

30.§

Par saistošo noteikumu Nr.11 „Grozījumi Valkas novada domes 2019.gada 14.februāra saistošajos noteikumos Nr.1 „Valkas novada pašvaldības 2019.gada pamatbudžets”” apstiprināšanu

(I.Markova)

Saskaņā ar Valkas novada pašvaldības iepriekš pieņemtajiem lēmumiem, saņemtajiem iestāžu un struktūrvienību iesniegumiem, piešķirtajiem aizņēmumiem, Pašvaldības 2019.gada budžeta grozījumos apkopoti sekojoši grozījumu priekšlikumi:

- Precizēti pašvaldības budžeta ieņēmumi, kā arī to izlietojums;
- Precizētas pašvaldības ieņēmumu prognozes Eiropas Savienības politiku instrumentu un pārējās ārvalstu finanšu palīdzības līdzfinansētajiem projektiem un citiem valsts budžeta transfertiem;
- Precizēti izdevumi pamatbudžetā pa valdības funkcionālajām kategorijām un ekonomiskās klasifikācijas kodiem;
- Precizēta pamatbudžeta finansēšanas daļa;
- Precizēti izdevumi iestādēm un struktūrvienībām.

Pamatojoties uz augstākminēto un vadoties no likuma "Par pašvaldībām" 21.panta 1.daļas 2.punkta un 46.panta, likuma „Par pašvaldību budžetiem” 16.panta un 30.panta, atklāti vārdiski balsojot deputātiem: **PAR** – 11 deputāti (V.A.Krauklis, V.Zariņš, A.Simulis, A.Dainis, M.Stabulniece, J.Anže, V.Vesingi, A.Gailis, K.Sula, E.Smane, S.Pilskalne), **PRET** - nav, **ATTURAS** – 1 deputāts (A.Sjademe),
Valkas novada dome

N O L E M J :

1. Apstiprināt saistošos noteikumus Nr.11 „Grozījumi Valkas novada domes 2019.gada 14.februāra saistošajos noteikumos Nr.1 „Valkas novada pašvaldības 2019.gada pamatbudžets”” (pielikumā).
2. Saistošos noteikumus Nr.11 „Grozījumi Valkas novada domes 2019.gada 14.februāra saistošajos noteikumos Nr.1 „Valkas novada pašvaldības 2019.gada pamatbudžets”” triju dienu laikā rakstveidā nosūtīt Vides aizsardzības un reģionālās attīstības ministrijai zināšanai.
3. Administratīvi juridiskai nodaļai nodrošināt, lai Saistošie noteikumi būtu brīvi pieejami Valkas novada domes ēkā Semināra ielā 9, Valkā.
4. Par lēmuma izpildi atbild novada domes Grāmatvedības un finanšu nodaļas vadītājs.
5. Lēmuma izpildi kontrolēt Valkas novada domes priekšsēdētājam.
6. Lēmums stājas spēkā ar tā pieņemšanas brīdi.

SAISTOŠIE NOTEIKUMI
Valkā

2019.gada 27.jūnijā

Nr.11

APSTIPRINĀTI
ar Valkas novada domes
2019.gada 27.jūnija sēdes lēmumu
(protokols Nr.9, 30.§)

**Grozījumi Valkas novada domes 2019.gada 14.februāra saistošajos noteikumos Nr.1
„Valkas novada pašvaldības 2019.gada pamatbudžets”**

Izdoti saskaņā ar likuma “Par pašvaldībām”
21.pantā 1.daļas 2.punktu un 46.pantu
un likuma “Par pašvaldību budžetiem” 16. un 30.pantu

1. Apstiprināt 2019.gada Valkas novada domes pamatbudžeta ieņēmumu un izdevumu tāmes grozījumus (1.pielikums).
2. Paskaidrojošais raksts (2.pielikums).

2019.gada 4.jūlijā

PAMATBUDŽETS
PROGRAMMAS (iestādes/pasākuma)
IEŅĒMUMU UN IZDEVUMU TĀMES GROZĪJUMI 2019. gadam

KODI

Budžeta veids

Pamatbudžets

KOPSAVILKUMS

Rādītāju nosaukumi	Budžeta kategoriju kodi	Aptuvenais	Grozījumi	Precizētais
		2019. gadam	(+/-)	2019. gada budžet
		EUR	EUR	EUR
I IEŅĒMUMI - kopā		11 989 540	177 468	12 167 008
1	2	3	4	5
IEŅĀKUMA NODOKĻI	01.0.0.0.	3 970 597	0	3 970 597
Ieņēmumi no iedzīvotāju ieņēmuma nodokļa	01.1.0.0.	3 970 597	0	3 970 597
ĪPAŠUMA NODOKĻI	04.0.0.0.	425 523	0	425 523
Nekustamā īpašuma nodoklis	04.1.0.0.	425 523	0	425 523
NODOKĻI PAR PAKALPOJUMIEM UN PRECĒM	05.0.0.0.	55 000	0	55 000
Nodokļi atsevišķām precēm un pakalpojumu veidiem	05.4.0.0.	55 000	0	55 000
IEŅĒMUMI NO UZŅĒMĒJDARBĪBAS UN ĪPAŠUMA	08.0.0.0.	1 000	0	1 000
Procentu ieņēmumi no depozītiem un kontu atlikumiem, valsts parāda vērtspapīriem un atlikto maksājumu	08.6.0.0.	1 000	0	1 000
VALSTS (PAŠVALDĪBU) NODEVAS UN KANCELEJAS NODEVAS	09.0.0.0.	10 735	0	10 735
Valsts nodevas, kuras ieskaita pašvaldību budžetā	09.4.0.0.	2 815	0	2 815
Pašvaldību nodevas	09.5.0.0.	7 920	0	7 920
NAUDAS SODI UN SANKCIJAS	10.0.0.0.	3 500	0	3 500
Naudas sodi	10.1.0.0.	3 500	0	3 500
PĀRĒJIE NENODOKĻU IEŅĒMUMI	12.0.0.0.	27 815	1 860	29 675
Nenodokļu ieņēmumi un ieņēmumi no zaudējumu atīdzībām un kompensācijām	12.2.0.0.	30	0	30
Dažādi nenodokļu ieņēmumi	12.3.0.0.	27 785	1 860	29 645
IEŅĒMUMI NO VALSTS (PAŠVALDĪBU) ĪPAŠUMA IZNOMĀŠANAS, PĀRDOŠANAS UN NO NODOKĻU PAMATPARĀDA KAPITĀLIZĀCIJAS	13.0.0.0.	159 900	180 000	339 900
Ieņēmumi no ēku un būvju īpašuma pārdošanas	13.1.0.0.	29 900	180 000	209 900
Ieņēmumi no zemes, meža īpašuma pārdošanas	13.2.0.0.	124 000	0	124 000
Ieņēmumi no pašvaldību kustamā īpašuma un mantas realizācijas	13.4.0.0.	6 000	0	6 000
No valsts budžeta daļēji finansēto atvasināto publisko personu un budžeta nefinansēto iestāžu transferti	17.0.0.0.	0	950	950
Pašvaldību saņemtie transferti no valsts budžeta daļēji finansētām atvasinātām publiskām personām un no budžeta nefinansētām iestādēm	17.2.0.0.	0	950	950
VALSTS BUDŽETA TRANSFERTI	18.0.0.0.	4 691 059	600	4 691 659
Pašvaldību saņemtie transferti no valsts budžeta	18.6.0.0.	4 691 059	600	4 691 659
PAŠVALDĪBU BUDŽETU TRANSFERTI	19.0.0.0.	98 828	0	98 828
Pašvaldību saņemtie transferti no citām pašvaldībām	19.2.0.0.	47 000	0	47 000
Ieņēmumi izglītības funkciju nodrošināšanai	19.2.1.0.	51 828	0	51 828
IESTĀDES IEŅĒMUMI	21.0.0.0.	2 545 583	- 5 942	2 539 641
Ieņēmumi no iestāžu sniegtajiem maksas pakalpojumiem un citi pašu ieņēmumi	21.3.0.0.	2 205 745	4 485	2 210 230
Pārējie 21.3.0.0. grupā neklasificētie budžeta iestāžu ieņēmumi par budžeta iestāžu sniegtajiem maksas pakalpojumiem un citi pašu ieņēmumi	21.4.0.0.	339 838	- 10 427	329 411
Dotācija no vispārējiem ieņēmumiem	21.7.0.0.	0	0	0
II IZDEVUMI - kopā		16 422 461	1 097 552	17 520 013
1	2	3	4	5
Izdevumi atbilstoši funkcionālajām kategorijām				
Vispārējie vadības dienesti	01.000	1 180 757	1 995	1 182 752
Sabiedriskā kārtība un drošība	03.000	38 138	0	38 138
Ekonomiskā darbība	04.000	6 381 914	1 052 218	7 434 132
Pašvaldību teritoriju un mājokļu apsaimniekošana	06.000	2 632 062	34 485	2 666 547
Veselība	07.000	21 071	0	21 071
Kultūra	08.000	1 246 455	3 024	1 249 479
Izglītība	09.000	3 874 285	5 830	3 880 115
Sociālā aizsardzība	10.000	1 047 779	0	1 047 779
Izdevumi atbilstoši ekonomiskajām kategorijām				

1	2	3	4	5
Atlīdzība	10000	6 179 203	1 350	6 180 553
Atalgojums	11000	4 874 785	1 300	4 876 085
Darba devēja valsts sociālās apdrošināšanas obligātās iemaksas, pabalsti un kompensācija	12000	1 304 418	50	1 304 468
Preces un pakalpojumi	20000	3 569 102	45 815	3 614 917
Mācību, darba un dienesta komandējumi, darba braucieni	21000	56 799	- 6 688	50 111
Pakalpojumi	22000	2 377 048	10 749	2 387 797
Krājumi, materiāli, energoresursi, prece, biroja preces un inventārs	23000	1 082 375	29 754	1 112 129
Izdevumi periodikas iegādei	24000	9 310	0	9 310
Budžeta iestāžu nodokļu, nodevu un naudas sodu maksājumi	25000	43 570	12 000	55 570
Subsīdijas un dotācijas	30000	97 907	- 15	97 892
Subsīdijas un dotācijas komersantiem, biedrībām un nodibinājumiem	32000	97 907	- 15	97 892
Pamatkapitāla veidošana	50000	6 116 250	1 049 923	7 166 173
Nemateriālie ieguldījumi	51000	4 080	0	4 080
Pamatlīdzekļi	52000	6 112 170	1 049 923	7 162 093
Sociālie pabalsti	60000	346 699	479	347 178
Pensijas un sociālie pabalsti naudā	62000	173 058	365	173 423
Sociālie pabalsti natūrā	63000	73 705	0	73 705
Pārējie maksājumi iedzīvotājiem natūrā un kompensācijas	64000	99 936	114	100 050
Dažādi izdevumi, kas veidojas pēc uzkrāšanas principa un nav klasificēti iepriekš	80000	0	0	0
Zaudējumi no valūtas kursa svārstībām	81000	0	0	0
Transferti, uzturēšanas izdevumu transferti, pašu resursu maksājumi, starptautiskā sadarbība	700000	113 300	0	113 300
Pašvaldību transferti un uzturēšanas izdevumu transferti	720000	113 300	0	113 300
III Ieņēmumu pārsniegums (+) deficīts (-) (I-II)		- 4 432 921	- 920 084	- 5 353 005
IV FINANSĒŠANA - kopā		4 432 921	920 084	5 353 005
1	2	3	4	5
Naudas līdzekļi un noguldījumi (atlikuma izmaiņas)	F20010000	1 212 627	0	1 212 627
Naudas līdzekļi	F21010000	1 212 627	0	1 212 627
Aizņēmumi	F40020000	3 220 294	920 084	4 140 378
Saņemtie aizņēmumi	F40020010	4 536 329	1 100 084	5 636 413
Saņemto aizņēmumu atmaksa	F40020020	1 316 035	180 000	1 496 035

**PAMATBUDŽETS
PROGRAMMAS (iestādes/pasākuma)
IEŅĒMUMU UN IZDEVUMU TĀMES GROZĪJUMI 2019. gadam**

KODI

Budžeta veids

Pamatbudžets

KOPSAVILKUMS

Rādītāja nosaukums	Budžeta kategoriju kods	Aptuveni	Grozījumi	Precīzais
		2019. gadam uz 19.06.	(+/-)	2019. gada budžetā
		EUR	EUR	EUR
I IEŅĒMUMI - kopā		11 989 540	177 468	12 167 008
01.1101 Valkas novada Dome		1 662 336	158 887	1 821 223
IEŅĀKUMA NODOKĻI	01.0.0.0.	3 970 597	0	3 970 597
Ieņēmumi no iedzīvotāju ienākuma nodokļa	01.1.0.0.	3 970 597	0	3 970 597
ĪPAŠUMA NODOKĻI	04.0.0.0.	425 523	0	425 523
Nekustamā īpašuma nodoklis	04.1.0.0.	425 523	0	425 523
NODOKĻI PAR PAKALPOJUMIEM UN PREČĒM	05.0.0.0.	55 000	0	55 000
Nodokļi atsevišķām precēm un pakalpojumu veidiem	05.4.0.0.	55 000	0	55 000
IEŅĒMUMI NO UZŅĒMĒJDARBĪBAS UN ĪPAŠUMA	08.0.0.0.	1 000	0	1 000
Procentu ieņēmumi no depozītiem un kontu atlikumiem, valsts parāda vērtspapīriem un atlikto maksājumu	08.6.0.0.	1 000	0	1 000
VALSTS (PAŠVALDĪBU) NODEVAS UN KANCELEJAS NODEVAS	09.0.0.0.	3 100	0	3 100
Valsts nodevas, kuras ieskaita pašvaldību budžetā	09.4.0.0.	200	0	200
Pašvaldību nodevas	09.5.0.0.	2 900	0	2 900
NAUDAS SODI UN SANKCIJAS	10.0.0.0.	3 500	0	3 500
Naudas sodi	10.1.0.0.	3 500	0	3 500
IEŅĒMUMI NO VALSTS (PAŠVALDĪBU) ĪPAŠUMA IZNOMĀŠANAS, PĀRDOŠANAS UN NO NODOKĻU PAMATPARĀDA KAPITALIZĀCIJAS	13.0.0.0.	158 900	180 000	338 900
Ieņēmumi no ēku un būvju īpašuma pārdošanas	13.1.0.0.	29 900	180 000	209 900
Ieņēmumi no zemes, meža īpašuma pārdošanas	13.2.0.0.	124 000	0	124 000
Ieņēmumi no pašvaldību kustamā īpašuma un mantas realizācijas	13.4.0.0.	5 000	0	5 000
VALSTS BUDŽETA TRANSFERTI	18.0.0.0.	2 169 318	0	2 169 318
Pašvaldību saņemtie transferti no valsts budžeta	18.6.0.0.	2 169 318	0	2 169 318
IESTĀDES IEŅĒMUMI	21.0.0.0.	- 5 124 602	- 21 113	- 5 145 715
Ieņēmumi no iestāžu sniegtajiem maksas pakalpojumiem un citi pašu ieņēmumi	21.3.0.0.	45 400	0	45 400
Pārējie 21.3.0.0 grupā neklasificētie budžeta iestāžu ieņēmumi par budžeta iestāžu sniegtajiem maksas pakalpojumiem un citi pašu ieņēmumi	21.4.0.0.	242 439	- 10 427	232 012
Dotācija no vispārējiem ieņēmumiem	21.7.0.0.	- 5 412 441	- 10 686	- 5 423 127
01.1102 Dzimtsarakstu nodaļa		44 986	0	44 986
VALSTS (PAŠVALDĪBU) NODEVAS UN KANCELEJAS NODEVAS	09.0.0.0.	1 400	0	1 400
Valsts nodevas, kuras ieskaita pašvaldību budžetā	09.4.0.0.	1 400	0	1 400
IESTĀDES IEŅĒMUMI	21.0.0.0.	43 586	0	43 586
Ieņēmumi no iestāžu sniegtajiem maksas pakalpojumiem un citi pašu ieņēmumi	21.3.0.0.	1 000	0	1 000
Dotācija no vispārējiem ieņēmumiem	21.7.0.0.	42 586	0	42 586
01.1106 Vēlēšanu komisija		15 975	0	15 975
VALSTS BUDŽETA TRANSFERTI	18.0.0.0.	15 975	0	15 975
Pašvaldību saņemtie transferti no valsts budžeta	18.6.0.0.	15 975	0	15 975
01.1107 Grāmatvedības un finanšu nodaļa		193 848	0	193 848
IESTĀDES IEŅĒMUMI	21.0.0.0.	193 848	0	193 848
Dotācija no vispārējiem ieņēmumiem	21.7.0.0.	193 848	0	193 848
01.1108 Zvārtavas pag.pārvalde		22 812	0	22 812
VALSTS (PAŠVALDĪBU) NODEVAS UN KANCELEJAS NODEVAS	09.0.0.0.	35	0	35
Valsts nodevas, kuras ieskaita pašvaldību budžetā	09.4.0.0.	15	0	15
Pašvaldību nodevas	09.5.0.0.	20	0	20
PĀRĒJIE NENODOKĻU IEŅĒMUMI	12.0.0.0.	30	0	30
Nenodokļu ieņēmumi un ieņēmumi no zaudējumu atlīdzībām un kompensācijām	12.2.0.0.	30	0	30
IESTĀDES IEŅĒMUMI	21.0.0.0.	22 747	0	22 747
Ieņēmumi no iestāžu sniegtajiem maksas pakalpojumiem un citi pašu ieņēmumi	21.3.0.0.	330	0	330
Dotācija no vispārējiem ieņēmumiem	21.7.0.0.	22 417	0	22 417
01.1109 Vijciema pag.pārvalde		29 275	0	29 275
IESTĀDES IEŅĒMUMI	21.0.0.0.	29 275	0	29 275
Dotācija no vispārējiem ieņēmumiem	21.7.0.0.	29 275	0	29 275
01.1110 Valkas pagasta pārvalde		38 789	0	38 789
IESTĀDES IEŅĒMUMI	21.0.0.0.	38 789	0	38 789

Ieņēmumi no iestāžu sniegtajiem maksas pakalpojumiem un citi pašu ieņēmumi	21.3.0.0.	1 600	0	1 600
Dotācija no vispārējiem ieņēmumiem	21.7.0.0.	37 189	0	37 189
01.1111 Kārķu pag.pārvalde		40 131	0	40 131
IESTĀDES IENĒMUMI	21.0.0.0.	40 131	0	40 131
Dotācija no vispārējiem ieņēmumiem	21.7.0.0.	40 131	0	40 131
01.1112 Ērgemes pag.pārvalde		20 273	0	20 273
IESTĀDES IENĒMUMI	21.0.0.0.	20 273	0	20 273
Ieņēmumi no iestāžu sniegtajiem maksas pakalpojumiem un citi pašu ieņēmumi	21.3.0.0.	500	0	500
Dotācija no vispārējiem ieņēmumiem	21.7.0.0.	19 773	0	19 773
01.1113 Valsts un pašvaldības vienotais klientu apkalpošanas centrs		21 905	0	21 905
VALSTS BUDŽETA TRANSFERTI	18.0.0.0.	6 900	0	6 900
Pašvaldību saņemtie transferti no valsts budžeta	18.6.0.0.	6 900	0	6 900
IESTĀDES IENĒMUMI	21.0.0.0.	15 005	0	15 005
Ieņēmumi no iestāžu sniegtajiem maksas pakalpojumiem un citi pašu ieņēmumi	21.3.0.0.	1 000	0	1 000
Dotācija no vispārējiem ieņēmumiem	21.7.0.0.	14 005	0	14 005
01.7110 Valdības iekšējā valsts parāda darījumi		35 000	0	35 000
IESTĀDES IENĒMUMI	21.0.0.0.	35 000	0	35 000
Dotācija no vispārējiem ieņēmumiem	21.7.0.0.	35 000	0	35 000
03.1100 Valkas novada pašvaldības policija		38 138	0	38 138
IESTĀDES IENĒMUMI	21.0.0.0.	38 138	0	38 138
Dotācija no vispārējiem ieņēmumiem	21.7.0.0.	38 138	0	38 138
04.4300 Būvvalde		47 210	0	47 210
VALSTS (PAŠVALDĪBU) NODEVAS UN KANCELEJAS NODEVAS	09.0.0.0.	5 000	0	5 000
Pašvaldību nodevas	09.5.0.0.	5 000	0	5 000
IESTĀDES IENĒMUMI	21.0.0.0.	42 210	0	42 210
Ieņēmumi no iestāžu sniegtajiem maksas pakalpojumiem un citi pašu ieņēmumi	21.3.0.0.	200	0	200
Pārējie 21.3.0.0 grupā neklasificētie budžeta iestāžu ieņēmumi par budžeta iestāžu sniegtajiem maksas pakalpojumiem un citi pašu ieņēmumi	21.4.0.0.	7 500	0	7 500
Dotācija no vispārējiem ieņēmumiem	21.7.0.0.	34 510	0	34 510
04.5100 Autotransports Valkas pilsēta		3 400	0	3 400
IESTĀDES IENĒMUMI	21.0.0.0.	3 400	0	3 400
Dotācija no vispārējiem ieņēmumiem	21.7.0.0.	3 400	0	3 400
04.5101 Autotransports Kārķu pag.		7 775	0	7 775
IESTĀDES IENĒMUMI	21.0.0.0.	7 775	0	7 775
Dotācija no vispārējiem ieņēmumiem	21.7.0.0.	7 775	0	7 775
04.5102 Autotransports Ērgemes pag.		22 482	0	22 482
IESTĀDES IENĒMUMI	21.0.0.0.	22 482	0	22 482
Dotācija no vispārējiem ieņēmumiem	21.7.0.0.	22 482	0	22 482
04.5103 Autotransports Valkas pag.		50 381	12 000	62 381
IESTĀDES IENĒMUMI	21.0.0.0.	50 381	12 000	62 381
Dotācija no vispārējiem ieņēmumiem	21.7.0.0.	50 381	12 000	62 381
04.5105 Autotransports Zvārtavas pag.		22 304	0	22 304
IESTĀDES IENĒMUMI	21.0.0.0.	22 304	0	22 304
Dotācija no vispārējiem ieņēmumiem	21.7.0.0.	22 304	0	22 304
04.7310 Tūrisma informācijas birojs		53 501	1 860	55 361
PĀRĒJIE NENODOKĻU IENĒMUMI	12.0.0.0.	10 175	1 860	12 035
Dažādi nenodokļu ieņēmumi	12.3.0.0.	10 175	1 860	12 035
IENĒMUMI NO VALSTS (PAŠVALDĪBU) ĪPAŠUMA IZNOMĀŠANAS, PĀRDOŠANAS UN NO NODOKĻU PAMATPARĀDA KAPITALIZĀCIJAS	13.0.0.0.	1 000	0	1 000
Ieņēmumi no pašvaldību kustamā īpašuma un mantas realizācijas	13.4.0.0.	1 000	0	1 000
IESTĀDES IENĒMUMI	21.0.0.0.	42 326	0	42 326
Ieņēmumi no iestāžu sniegtajiem maksas pakalpojumiem un citi pašu ieņēmumi	21.3.0.0.	3 400	0	3 400
Dotācija no vispārējiem ieņēmumiem	21.7.0.0.	38 926	0	38 926
04.9100 Attīstības un plānošanas nodaļa		142 034	0	142 034
IESTĀDES IENĒMUMI	21.0.0.0.	142 034	0	142 034
Ieņēmumi no iestāžu sniegtajiem maksas pakalpojumiem un citi pašu ieņēmumi	21.3.0.0.	1 200	0	1 200
Dotācija no vispārējiem ieņēmumiem	21.7.0.0.	140 834	0	140 834
04.920109 Valgas- Valkas Dvīņu pilsētas centra attīstība		35 444	0	35 444
IESTĀDES IENĒMUMI	21.0.0.0.	35 444	0	35 444
Pārējie 21.3.0.0 grupā neklasificētie budžeta iestāžu ieņēmumi par budžeta iestāžu sniegtajiem maksas pakalpojumiem un citi pašu ieņēmumi	21.4.0.0.	35 444	0	35 444
04.920112 INTERREG projekts "Zaļā dzelzceļa līnija"		- 6 060	0	- 6 060
IESTĀDES IENĒMUMI	21.0.0.0.	- 6 060	0	- 6 060
Pārējie 21.3.0.0 grupā neklasificētie budžeta iestāžu ieņēmumi par budžeta iestāžu sniegtajiem maksas pakalpojumiem un citi pašu ieņēmumi	21.4.0.0.	4 583	0	4 583
Dotācija no vispārējiem ieņēmumiem	21.7.0.0.	- 10 643	0	- 10 643
04.920113 Projekts "Pārrobežu darba tirgus integrācijas un nodarbinātības veicināšana"		28 255	0	28 255

VALSTS BUDŽETA TRANSFERTI	18.0.0.0.	8 921	0	8 921
Pašvaldību saņemtie transferti no valsts budžeta	18.6.0.0.	8 921	0	8 921
IESTĀDES IENĒMUMI	21.0.0.0.	19 334	0	19 334
Pārējie 21.3.0.0 grupā neklasificētie budžeta iestāžu ieņēmumi par budžeta iestāžu sniegtajiem maksas pakalpojumiem un citi pašu ieņēmumi	21.4.0.0.	10 372	0	10 372
Dotācija no vispārējiem ieņēmumiem	21.7.0.0.	8 962	0	8 962
04.920118 Valkas novada grantsceļu bez cietā seguma pārbūve II kārtā		94 777	0	94 777
VALSTS BUDŽETA TRANSFERTI	18.0.0.0.	94 777	0	94 777
Pašvaldību saņemtie transferti no valsts budžeta	18.6.0.0.	94 777	0	94 777
04.920119 Projekts "Vietējā amatniecības centra izveide Vijciemā"		0	0	0
VALSTS BUDŽETA TRANSFERTI	18.0.0.0.	8 763	0	8 763
Pašvaldību saņemtie transferti no valsts budžeta	18.6.0.0.	8 763	0	8 763
IESTĀDES IENĒMUMI	21.0.0.0.	- 8 763	0	- 8 763
Dotācija no vispārējiem ieņēmumiem	21.7.0.0.	- 8 763	0	- 8 763
04.920121 Projekts "Pašvaldības nozīmes koplietošanas meliorācijas sistēmas atjaunošana Valkas pagastā"		33 525	0	33 525
VALSTS BUDŽETA TRANSFERTI	18.0.0.0.	33 525	0	33 525
Pašvaldību saņemtie transferti no valsts budžeta	18.6.0.0.	33 525	0	33 525
04.920122 Projekts "Nodarbināto personu profesionālās kompetences pilnveide"		585	0	585
VALSTS BUDŽETA TRANSFERTI	18.0.0.0.	585	0	585
Pašvaldību saņemtie transferti no valsts budžeta	18.6.0.0.	585	0	585
04.920201N Projekts "Ražošanas teritorijas izveidošana atjaunojot degradēto teritoriju Valkā" (neattiecināmās izmaksas)		0	605	605
IESTĀDES IENĒMUMI	21.0.0.0.	0	605	605
Dotācija no vispārējiem ieņēmumiem	21.7.0.0.	0	605	605
04.920203 Projekts "Atbalsts priekšlaicīgas mācību pārtraukšanas samazināšanai"		9 610	0	9 610
VALSTS BUDŽETA TRANSFERTI	18.0.0.0.	9 610	0	9 610
Pašvaldību saņemtie transferti no valsts budžeta	18.6.0.0.	9 610	0	9 610
04.920203N Projekts "Atbalsts priekšlaicīgas mācību pārtraukšanas samazināšanai" (Neattiecināmās izmaksas)		55	0	55
IESTĀDES IENĒMUMI	21.0.0.0.	55	0	55
Dotācija no vispārējiem ieņēmumiem	21.7.0.0.	55	0	55
04.920204 Projekts "Veselības veicināšanas un slimību profilakses pasākumi Valkas novadā"		14 843	0	14 843
VALSTS BUDŽETA TRANSFERTI	18.0.0.0.	14 843	0	14 843
Pašvaldību saņemtie transferti no valsts budžeta	18.6.0.0.	14 843	0	14 843
04.920205 Projekts "Karjeras atbalsts vispārējās un profesionālās izglītības iestādēs".		2 005	0	2 005
VALSTS BUDŽETA TRANSFERTI	18.0.0.0.	2 005	0	2 005
Pašvaldību saņemtie transferti no valsts budžeta	18.6.0.0.	2 005	0	2 005
04.920206 Projekts "Degradētās teritorijas atjaunošana uzņēmējdarbības attīstībai (Valkas pag.)"		352 859	0	352 859
VALSTS BUDŽETA TRANSFERTI	18.0.0.0.	352 859	0	352 859
Pašvaldību saņemtie transferti no valsts budžeta	18.6.0.0.	352 859	0	352 859
04.920207 Projekts "Ražošanas teritorijas izveidošana atjaunojot degradēto teritoriju Kārķu pagastā"		187 364	0	187 364
VALSTS BUDŽETA TRANSFERTI	18.0.0.0.	187 364	0	187 364
Pašvaldību saņemtie transferti no valsts budžeta	18.6.0.0.	187 364	0	187 364
04.920208 Kompetenču pieeja mācību saturā		100	0	100
VALSTS BUDŽETA TRANSFERTI	18.0.0.0.	100	0	100
Pašvaldību saņemtie transferti no valsts budžeta	18.6.0.0.	100	0	100
04.920209 Nacionāla un starptautiska mēroga pasākumu īstenošana izglītojamo talantu attīstībai		200	0	200
VALSTS BUDŽETA TRANSFERTI	18.0.0.0.	200	0	200
Pašvaldību saņemtie transferti no valsts budžeta	18.6.0.0.	200	0	200
04.920301 Atbalsts izglītojamo individuālo kompetenču attīstībai		23 718	0	23 718
VALSTS BUDŽETA TRANSFERTI	18.0.0.0.	23 718	0	23 718
Pašvaldību saņemtie transferti no valsts budžeta	18.6.0.0.	23 718	0	23 718
04.9206 Pašvaldības grants ceļu pārbūve Valkas novadā		0	0	0
VALSTS BUDŽETA TRANSFERTI	18.0.0.0.	0	0	0
Pašvaldību saņemtie transferti no valsts budžeta	18.6.0.0.	0	0	0
04.9282 Projekts "Skolas piens"		20 000	0	20 000
VALSTS BUDŽETA TRANSFERTI	18.0.0.0.	20 000	0	20 000
Pašvaldību saņemtie transferti no valsts budžeta	18.6.0.0.	20 000	0	20 000
04.92911 Projekts "Sabiedriskie algoti pagaidu darbi" valsts finansējums		13 550	0	13 550
VALSTS BUDŽETA TRANSFERTI	18.0.0.0.	13 550	0	13 550
Pašvaldību saņemtie transferti no valsts budžeta	18.6.0.0.	13 550	0	13 550
06.1002 Siltumapgādes nodaļa		1 273 417	0	1 273 417

IESTĀDES IENĒMUMI	21.0.0.	1 273 417	0	1 273 417
Ieņēmumi no iestāžu sniegtajiem maksas pakalpojumiem un citi pašu ieņēmumi	21.3.0.	1 154 500	0	1 154 500
Dotācija no vispārējiem ieņēmumiem	21.7.0.	118 917	0	118 917
06.1003 SLA "Valkas Namsaimnieks"		20 000	0	20 000
IESTĀDES IENĒMUMI	21.0.0.	20 000	0	20 000
Dotācija no vispārējiem ieņēmumiem	21.7.0.	20 000	0	20 000
06.1004 Valkas novada domes ēku apsaimniekošanas nodaļa		178 969	10 000	188 969
IESTĀDES IENĒMUMI	21.0.0.	178 969	10 000	188 969
Ieņēmumi no iestāžu sniegtajiem maksas pakalpojumiem un citi pašu ieņēmumi	21.3.0.	150 000	0	150 000
Dotācija no vispārējiem ieņēmumiem	21.7.0.	28 969	10 000	38 969
06.1005 Brīvie dzīvokļi		57 750	20 000	77 750
IESTĀDES IENĒMUMI	21.0.0.	57 750	20 000	77 750
Dotācija no vispārējiem ieņēmumiem	21.7.0.	57 750	20 000	77 750
06.1006 Kārķu pag. komunālā saimniecība		73 094	0	73 094
IESTĀDES IENĒMUMI	21.0.0.	73 094	0	73 094
Ieņēmumi no iestāžu sniegtajiem maksas pakalpojumiem un citi pašu ieņēmumi	21.3.0.	28 500	0	28 500
Dotācija no vispārējiem ieņēmumiem	21.7.0.	44 594	0	44 594
06.1007 Valkas pag.komunālā saimniecība		84 888	0	84 888
IESTĀDES IENĒMUMI	21.0.0.	84 888	0	84 888
Ieņēmumi no iestāžu sniegtajiem maksas pakalpojumiem un citi pašu ieņēmumi	21.3.0.	29 500	0	29 500
Dotācija no vispārējiem ieņēmumiem	21.7.0.	55 388	0	55 388
06.1008 Ērgemes pag.dzīvokļu saimniecība		92 352	4 485	96 837
IESTĀDES IENĒMUMI	21.0.0.	92 352	4 485	96 837
Ieņēmumi no iestāžu sniegtajiem maksas pakalpojumiem un citi pašu ieņēmumi	21.3.0.	8 000	4 485	12 485
Dotācija no vispārējiem ieņēmumiem	21.7.0.	84 352	0	84 352
06.1009 Vijciema pag.komunālā saimniecība		103 308	0	103 308
IESTĀDES IENĒMUMI	21.0.0.	103 308	0	103 308
Ieņēmumi no iestāžu sniegtajiem maksas pakalpojumiem un citi pašu ieņēmumi	21.3.0.	950	0	950
Dotācija no vispārējiem ieņēmumiem	21.7.0.	102 358	0	102 358
06.1010 Zvārtavas pag.komunālā saimniecība		32 823	0	32 823
IESTĀDES IENĒMUMI	21.0.0.	32 823	0	32 823
Ieņēmumi no iestāžu sniegtajiem maksas pakalpojumiem un citi pašu ieņēmumi	21.3.0.	2 560	0	2 560
Dotācija no vispārējiem ieņēmumiem	21.7.0.	30 263	0	30 263
06.2001 Pilsētas teritorijas apsaimniekošanas nodaļa		450 284	0	450 284
IESTĀDES IENĒMUMI	21.0.0.	450 284	0	450 284
Ieņēmumi no iestāžu sniegtajiem maksas pakalpojumiem un citi pašu ieņēmumi	21.3.0.	47 000	0	47 000
Pārējie 21.3.0.0 grupā neklasificētie budžeta iestāžu ieņēmumi par budžeta iestāžu sniegtajiem maksas pakalpojumiem un citi pašu ieņēmumi	21.4.0.	37 000	0	37 000
Dotācija no vispārējiem ieņēmumiem	21.7.0.	366 284	0	366 284
06.3001 Ūdensapgādes un kanalizācijas nodaļa Valka		217 281	0	217 281
IESTĀDES IENĒMUMI	21.0.0.	217 281	0	217 281
Ieņēmumi no iestāžu sniegtajiem maksas pakalpojumiem un citi pašu ieņēmumi	21.3.0.	309 358	0	309 358
Dotācija no vispārējiem ieņēmumiem	21.7.0.	- 92 077	0	- 92 077
06.3002 Ūdensapg. un kanaliz.nod.Ērgemes pag.		12 986	0	12 986
IESTĀDES IENĒMUMI	21.0.0.	12 986	0	12 986
Ieņēmumi no iestāžu sniegtajiem maksas pakalpojumiem un citi pašu ieņēmumi	21.3.0.	7 350	0	7 350
Dotācija no vispārējiem ieņēmumiem	21.7.0.	5 636	0	5 636
06.3003 Ūdensapg. un kanalizāc. nod.Valkas pag.		12 600	0	12 600
IESTĀDES IENĒMUMI	21.0.0.	12 600	0	12 600
Ieņēmumi no iestāžu sniegtajiem maksas pakalpojumiem un citi pašu ieņēmumi	21.3.0.	13 500	0	13 500
Dotācija no vispārējiem ieņēmumiem	21.7.0.	- 900	0	- 900
06.3004 Ūdensapg. un kanalizāc. nod.Vijciema pag.		14 610	0	14 610
IESTĀDES IENĒMUMI	21.0.0.	14 610	0	14 610
Ieņēmumi no iestāžu sniegtajiem maksas pakalpojumiem un citi pašu ieņēmumi	21.3.0.	8 700	0	8 700
Dotācija no vispārējiem ieņēmumiem	21.7.0.	5 910	0	5 910
06.3005 Ūdensapg. un kanaliz. nod.Zvārtavas pag.		4 180	0	4 180
IESTĀDES IENĒMUMI	21.0.0.	4 180	0	4 180
Ieņēmumi no iestāžu sniegtajiem maksas pakalpojumiem un citi pašu ieņēmumi	21.3.0.	1 500	0	1 500
Dotācija no vispārējiem ieņēmumiem	21.7.0.	2 680	0	2 680
06.4002 Ielu apgaismojums Vijciema pagastā		3 520	0	3 520
IESTĀDES IENĒMUMI	21.0.0.	3 520	0	3 520
Dotācija no vispārējiem ieņēmumiem	21.7.0.	3 520	0	3 520
07.2001 Ērgemes feldšerpunkts		9 336	0	9 336
VALSTS BUDŽETA TRANSFERTI	18.0.0.	7 745	0	7 745
Pašvaldību saņemtie transferti no valsts budžeta	18.6.0.	7 745	0	7 745
IESTĀDES IENĒMUMI	21.0.0.	1 591	0	1 591
Dotācija no vispārējiem ieņēmumiem	21.7.0.	1 591	0	1 591
07.2003 Vijciema feldšeru punkts		8 935	0	8 935

VALSTS BUDŽETA TRANSFERTI	18.0.0.0.	7 745	0	7 745
Pašvaldību saņemtie transferti no valsts budžeta	18.6.0.0.	7 745	0	7 745
ĪESTĀDES ĪEŅĒMUMI	21.0.0.0.	1 190	0	1 190
Ieņēmumi no iestāžu sniegtajiem maksas pakalpojumiem un citi pašu ieņēmumi	21.3.0.0.	50	0	50
Dotācija no vispārējiem ieņēmumiem	21.7.0.0.	1 140	0	1 140
07.6000 Latvijas Sarkanā Krusta Valkas komiteja		2 800	0	2 800
ĪESTĀDES ĪEŅĒMUMI	21.0.0.0.	2 800	0	2 800
Dotācija no vispārējiem ieņēmumiem	21.7.0.0.	2 800	0	2 800
08.1001 Sporta pasākumi		61 829	0	61 829
ĪESTĀDES ĪEŅĒMUMI	21.0.0.0.	61 829	0	61 829
Ieņēmumi no iestāžu sniegtajiem maksas pakalpojumiem un citi pašu ieņēmumi	21.3.0.0.	3 000	0	3 000
Dotācija no vispārējiem ieņēmumiem	21.7.0.0.	58 829	0	58 829
08.10012 Sporta pasākumi Kārķi		1 450	0	1 450
ĪESTĀDES ĪEŅĒMUMI	21.0.0.0.	1 450	0	1 450
Dotācija no vispārējiem ieņēmumiem	21.7.0.0.	1 450	0	1 450
08.10013 Sporta pasākumi Vīciems		1 600	0	1 600
ĪESTĀDES ĪEŅĒMUMI	21.0.0.0.	1 600	0	1 600
Dotācija no vispārējiem ieņēmumiem	21.7.0.0.	1 600	0	1 600
08.10014 Sporta pasākumi Valkas pag.		1 500	0	1 500
ĪESTĀDES ĪEŅĒMUMI	21.0.0.0.	1 500	0	1 500
Dotācija no vispārējiem ieņēmumiem	21.7.0.0.	1 500	0	1 500
08.10015 Sporta pasākumi Zvārtava		1 050	0	1 050
ĪESTĀDES ĪEŅĒMUMI	21.0.0.0.	1 050	0	1 050
Dotācija no vispārējiem ieņēmumiem	21.7.0.0.	1 050	0	1 050
08.10016 Sporta pasākumi Ērgeme		2 050	0	2 050
ĪESTĀDES ĪEŅĒMUMI	21.0.0.0.	2 050	0	2 050
Dotācija no vispārējiem ieņēmumiem	21.7.0.0.	2 050	0	2 050
08.1002 Pārējās sporta iestādes(Valkas pilsētas stadions)		50 012	0	50 012
ĪESTĀDES ĪEŅĒMUMI	21.0.0.0.	50 012	0	50 012
Ieņēmumi no iestāžu sniegtajiem maksas pakalpojumiem un citi pašu ieņēmumi	21.3.0.0.	5 462	0	5 462
Dotācija no vispārējiem ieņēmumiem	21.7.0.0.	44 550	0	44 550
08.1003 Valkas ģimnāzijas sporta halle		74 464	0	74 464
ĪESTĀDES ĪEŅĒMUMI	21.0.0.0.	74 464	0	74 464
Dotācija no vispārējiem ieņēmumiem	21.7.0.0.	74 464	0	74 464
08.1006 Izglītības,kultūras,sporta un jaunatnes lietu nodaļa		171 304	0	171 304
ĪESTĀDES ĪEŅĒMUMI	21.0.0.0.	171 304	0	171 304
Dotācija no vispārējiem ieņēmumiem	21.7.0.0.	171 304	0	171 304
08.10062 Programma "Latvijas skolas soma"		4 830	0	4 830
VALSTS BUDŽETA TRANSFERTI	18.0.0.0.	4 830	0	4 830
Pašvaldību saņemtie transferti no valsts budžeta	18.6.0.0.	4 830	0	4 830
08.1007 Multifunkcionālais jauniešu iniciatīvu centrs		15 477	0	15 477
ĪESTĀDES ĪEŅĒMUMI	21.0.0.0.	15 477	0	15 477
Ieņēmumi no iestāžu sniegtajiem maksas pakalpojumiem un citi pašu ieņēmumi	21.3.0.0.	1 000	0	1 000
Dotācija no vispārējiem ieņēmumiem	21.7.0.0.	14 477	0	14 477
08.1008 Valkas pilsētas šautuve		6 824	1 474	8 298
ĪESTĀDES ĪEŅĒMUMI	21.0.0.0.	6 824	1 474	8 298
Dotācija no vispārējiem ieņēmumiem	21.7.0.0.	6 824	1 474	8 298
08.2101 Ērgemes pag. biblioteka		30 638	0	30 638
ĪESTĀDES ĪEŅĒMUMI	21.0.0.0.	30 638	0	30 638
Dotācija no vispārējiem ieņēmumiem	21.7.0.0.	30 638	0	30 638
08.2102 Kārķu pag. biblioteka		12 899	0	12 899
ĪESTĀDES ĪEŅĒMUMI	21.0.0.0.	12 899	0	12 899
Ieņēmumi no iestāžu sniegtajiem maksas pakalpojumiem un citi pašu ieņēmumi	21.3.0.0.	50	0	50
Dotācija no vispārējiem ieņēmumiem	21.7.0.0.	12 849	0	12 849
08.2103 Valkas pag. Lugažu biblioteka		12 336	0	12 336
ĪESTĀDES ĪEŅĒMUMI	21.0.0.0.	12 336	0	12 336
Dotācija no vispārējiem ieņēmumiem	21.7.0.0.	12 336	0	12 336
08.2104 Valkas pag. Sēļu biblioteka		11 445	0	11 445
ĪESTĀDES ĪEŅĒMUMI	21.0.0.0.	11 445	0	11 445
Ieņēmumi no iestāžu sniegtajiem maksas pakalpojumiem un citi pašu ieņēmumi	21.3.0.0.	10	0	10
Dotācija no vispārējiem ieņēmumiem	21.7.0.0.	11 435	0	11 435
08.2105 Vīciema pag. biblioteka		12 420	0	12 420
ĪESTĀDES ĪEŅĒMUMI	21.0.0.0.	12 420	0	12 420
Dotācija no vispārējiem ieņēmumiem	21.7.0.0.	12 420	0	12 420
08.2106 Zvārtavas pag. biblioteka		12 924	0	12 924
ĪESTĀDES ĪEŅĒMUMI	21.0.0.0.	12 924	0	12 924
Dotācija no vispārējiem ieņēmumiem	21.7.0.0.	12 924	0	12 924
08.2110 Valkas novada Centrālā biblioteka		145 108	0	145 108

VALSTS BUDŽETA TRANSFERTI	18.0.0.0.	900	0	900
Pašvaldību saņemtie transferti no valsts budžeta	18.6.0.0.	900	0	900
ĪESTĀDES ĪEŅĒMUMI	21.0.0.0.	144 208	0	144 208
Ieņēmumi no iestāžu sniegtajiem maksas pakalpojumiem un citi pašu ieņēmumi	21.3.0.0.	4 500	0	4 500
Dotācija no vispārējiem ieņēmumiem	21.7.0.0.	139 708	0	139 708
08.2200 Valkas novadpētniecības muzejs		100 210	0	100 210
VALSTS BUDŽETA TRANSFERTI	18.0.0.0.	4 600	0	4 600
Pašvaldību saņemtie transferti no valsts budžeta	18.6.0.0.	4 600	0	4 600
ĪESTĀDES ĪEŅĒMUMI	21.0.0.0.	95 610	0	95 610
Ieņēmumi no iestāžu sniegtajiem maksas pakalpojumiem un citi pašu ieņēmumi	21.3.0.0.	500	0	500
Dotācija no vispārējiem ieņēmumiem	21.7.0.0.	95 110	0	95 110
08.2301 Kārķu pag. tautas nams		38 708	0	38 708
ĪESTĀDES ĪEŅĒMUMI	21.0.0.0.	38 708	0	38 708
Ieņēmumi no iestāžu sniegtajiem maksas pakalpojumiem un citi pašu ieņēmumi	21.3.0.0.	1 520	0	1 520
Dotācija no vispārējiem ieņēmumiem	21.7.0.0.	37 188	0	37 188
08.2302 Ērgemes pag. Turnas tautas nams		37 287	0	37 287
ĪESTĀDES ĪEŅĒMUMI	21.0.0.0.	37 287	0	37 287
Ieņēmumi no iestāžu sniegtajiem maksas pakalpojumiem un citi pašu ieņēmumi	21.3.0.0.	600	0	600
Dotācija no vispārējiem ieņēmumiem	21.7.0.0.	36 687	0	36 687
08.2303 Vijciema pag. tautas nams		36 911	0	36 911
ĪESTĀDES ĪEŅĒMUMI	21.0.0.0.	36 911	0	36 911
Ieņēmumi no iestāžu sniegtajiem maksas pakalpojumiem un citi pašu ieņēmumi	21.3.0.0.	1 650	0	1 650
Dotācija no vispārējiem ieņēmumiem	21.7.0.0.	35 261	0	35 261
08.2304 Mierkalna tautas nams		57 292	0	57 292
ĪESTĀDES ĪEŅĒMUMI	21.0.0.0.	57 292	0	57 292
Ieņēmumi no iestāžu sniegtajiem maksas pakalpojumiem un citi pašu ieņēmumi	21.3.0.0.	350	0	350
Dotācija no vispārējiem ieņēmumiem	21.7.0.0.	56 942	0	56 942
08.2305 Saieta nams "Lugažu muiža"		29 072	0	29 072
ĪESTĀDES ĪEŅĒMUMI	21.0.0.0.	29 072	0	29 072
Ieņēmumi no iestāžu sniegtajiem maksas pakalpojumiem un citi pašu ieņēmumi	21.3.0.0.	650	0	650
Dotācija no vispārējiem ieņēmumiem	21.7.0.0.	28 422	0	28 422
08.2310 Valkas kultūras nams		171 382	0	171 382
PĀRĒJIE NEĒDOKĻU ĪEŅĒMUMI	12.0.0.0.	8 000	0	8 000
Dažādi nenodokļu ieņēmumi	12.3.0.0.	8 000	0	8 000
ĪESTĀDES ĪEŅĒMUMI	21.0.0.0.	163 382	0	163 382
Ieņēmumi no iestāžu sniegtajiem maksas pakalpojumiem un citi pašu ieņēmumi	21.3.0.0.	12 500	0	12 500
Pārējie 21.3.0.0. grupā neklasificētie budžeta iestāžu ieņēmumi par budžeta iestāžu sniegtajiem maksas pakalpojumiem un citi pašu ieņēmumi	21.4.0.0.	2 500	0	2 500
Dotācija no vispārējiem ieņēmumiem	21.7.0.0.	148 382	0	148 382
08.2901 Pārējā citur neklasificētā kultūra (pulciņi)		61 725	0	61 725
VALSTS BUDŽETA TRANSFERTI	18.0.0.0.	8 043	0	8 043
Pašvaldību saņemtie transferti no valsts budžeta	18.6.0.0.	8 043	0	8 043
ĪESTĀDES ĪEŅĒMUMI	21.0.0.0.	53 682	0	53 682
Dotācija no vispārējiem ieņēmumiem	21.7.0.0.	53 682	0	53 682
08.2902 Pārējā citur neklasificētā kultūra (kultūras pasākumi)		83 100	1 550	84 650
No valsts budžeta daļēji finansēto atvasināto publisko personu un budžeta nefinansēto iestāžu transferti	17.0.0.0.	0	950	950
Pašvaldību saņemtie transferti no valsts budžeta daļēji finansētām atvasinātām publiskām personām un no budžeta nefinansētām iestādēm	17.2.0.0.	0	950	950
VALSTS BUDŽETA TRANSFERTI	18.0.0.0.	44 600	600	45 200
Pašvaldību saņemtie transferti no valsts budžeta	18.6.0.0.	44 600	600	45 200
ĪESTĀDES ĪEŅĒMUMI	21.0.0.0.	38 500	0	38 500
Ieņēmumi no iestāžu sniegtajiem maksas pakalpojumiem un citi pašu ieņēmumi	21.3.0.0.	1 000	0	1 000
Dotācija no vispārējiem ieņēmumiem	21.7.0.0.	37 500	0	37 500
08.4000 Reliģija		608	0	608
ĪESTĀDES ĪEŅĒMUMI	21.0.0.0.	608	0	608
Dotācija no vispārējiem ieņēmumiem	21.7.0.0.	608	0	608
09.1001 Valkas speciālā PII " Pumpuriņš"		271 206	0	271 206
VALSTS BUDŽETA TRANSFERTI	18.0.0.0.	139 300	0	139 300
Pašvaldību saņemtie transferti no valsts budžeta	18.6.0.0.	139 300	0	139 300
ĪESTĀDES ĪEŅĒMUMI	21.0.0.0.	131 906	0	131 906
Ieņēmumi no iestāžu sniegtajiem maksas pakalpojumiem un citi pašu ieņēmumi	21.3.0.0.	13 600	0	13 600
Dotācija no vispārējiem ieņēmumiem	21.7.0.0.	118 306	0	118 306
09.1002 Valkas PII " Pasaciņa"		567 543	0	567 543
VALSTS BUDŽETA TRANSFERTI	18.0.0.0.	75 225	0	75 225
Pašvaldību saņemtie transferti no valsts budžeta	18.6.0.0.	75 225	0	75 225
ĪESTĀDES ĪEŅĒMUMI	21.0.0.0.	492 318	0	492 318
Ieņēmumi no iestāžu sniegtajiem maksas pakalpojumiem un citi pašu ieņēmumi	21.3.0.0.	50 000	0	50 000

Dotācija no vispārējiem iedzīvotājiem	21.7.0.0.	442 318	0	442 318
09.1003 Kristīgā pirmsskolas izglītības iestāde "Gaismiņa"		5 340	200	5 540
ĪESTĀDES IENĒMUMI	21.0.0.0.	5 340	200	5 540
Dotācija no vispārējiem iedzīvotājiem	21.7.0.0.	5 340	200	5 540
09.2003 Ērģemes pamatskola		307 270	5 000	312 270
VALSTS BUDŽETA TRANSFERTI	18.0.0.0.	145 906	0	145 906
Pašvaldību saņemtie transferti no valsts budžeta	18.6.0.0.	145 906	0	145 906
ĪESTĀDES IENĒMUMI	21.0.0.0.	161 364	5 000	166 364
Iedzīvotāju no iestāžu sniegtajiem maksas pakalpojumiem un citi pašu iedzīvotāju	21.3.0.0.	9 500	0	9 500
Dotācija no vispārējiem iedzīvotājiem	21.7.0.0.	151 864	5 000	156 864
09.2004 Kārķu sākumskola		168 374	630	169 004
VALSTS BUDŽETA TRANSFERTI	18.0.0.0.	43 530	0	43 530
Pašvaldību saņemtie transferti no valsts budžeta	18.6.0.0.	43 530	0	43 530
ĪESTĀDES IENĒMUMI	21.0.0.0.	124 844	630	125 474
Iedzīvotāju no iestāžu sniegtajiem maksas pakalpojumiem un citi pašu iedzīvotāju	21.3.0.0.	37 915	0	37 915
Dotācija no vispārējiem iedzīvotājiem	21.7.0.0.	86 929	630	87 559
09.2005 Vijciema sākumskola		172 389	0	172 389
VALSTS BUDŽETA TRANSFERTI	18.0.0.0.	58 863	0	58 863
Pašvaldību saņemtie transferti no valsts budžeta	18.6.0.0.	58 863	0	58 863
ĪESTĀDES IENĒMUMI	21.0.0.0.	113 526	0	113 526
Iedzīvotāju no iestāžu sniegtajiem maksas pakalpojumiem un citi pašu iedzīvotāju	21.3.0.0.	3 050	0	3 050
Dotācija no vispārējiem iedzīvotājiem	21.7.0.0.	110 476	0	110 476
09.2006 Ozolu sākumskola		73 553	0	73 553
VALSTS BUDŽETA TRANSFERTI	18.0.0.0.	11 272	0	11 272
Pašvaldību saņemtie transferti no valsts budžeta	18.6.0.0.	11 272	0	11 272
ĪESTĀDES IENĒMUMI	21.0.0.0.	62 281	0	62 281
Iedzīvotāju no iestāžu sniegtajiem maksas pakalpojumiem un citi pašu iedzīvotāju	21.3.0.0.	1 000	0	1 000
Dotācija no vispārējiem iedzīvotājiem	21.7.0.0.	61 281	0	61 281
09.2009 Valkas Jāņa Cimzes ģimnāzija		1 334 513	0	1 334 513
VALSTS BUDŽETA TRANSFERTI	18.0.0.0.	863 809	0	863 809
Pašvaldību saņemtie transferti no valsts budžeta	18.6.0.0.	863 809	0	863 809
ĪESTĀDES IENĒMUMI	21.0.0.0.	470 704	0	470 704
Iedzīvotāju no iestāžu sniegtajiem maksas pakalpojumiem un citi pašu iedzīvotāju	21.3.0.0.	20 000	0	20 000
Dotācija no vispārējiem iedzīvotājiem	21.7.0.0.	450 704	0	450 704
09.5101 J.Cimzes Valkas Mūzikas skola		197 615	0	197 615
VALSTS BUDŽETA TRANSFERTI	18.0.0.0.	102 192	0	102 192
Pašvaldību saņemtie transferti no valsts budžeta	18.6.0.0.	102 192	0	102 192
ĪESTĀDES IENĒMUMI	21.0.0.0.	95 423	0	95 423
Iedzīvotāju no iestāžu sniegtajiem maksas pakalpojumiem un citi pašu iedzīvotāju	21.3.0.0.	10 500	0	10 500
Dotācija no vispārējiem iedzīvotājiem	21.7.0.0.	84 923	0	84 923
09.5102 Valkas mākslas skola		151 261	0	151 261
VALSTS BUDŽETA TRANSFERTI	18.0.0.0.	64 833	0	64 833
Pašvaldību saņemtie transferti no valsts budžeta	18.6.0.0.	64 833	0	64 833
ĪESTĀDES IENĒMUMI	21.0.0.0.	86 428	0	86 428
Iedzīvotāju no iestāžu sniegtajiem maksas pakalpojumiem un citi pašu iedzīvotāju	21.3.0.0.	35 000	0	35 000
Dotācija no vispārējiem iedzīvotājiem	21.7.0.0.	51 428	0	51 428
09.5103 Bērnu jauniešu centrs "Mice"		185 985	- 39 223	146 762
VALSTS BUDŽETA TRANSFERTI	18.0.0.0.	67 426	0	67 426
Pašvaldību saņemtie transferti no valsts budžeta	18.6.0.0.	67 426	0	67 426
ĪESTĀDES IENĒMUMI	21.0.0.0.	118 559	- 39 223	79 336
Iedzīvotāju no iestāžu sniegtajiem maksas pakalpojumiem un citi pašu iedzīvotāju	21.3.0.0.	2 000	0	2 000
Dotācija no vispārējiem iedzīvotājiem	21.7.0.0.	116 559	- 39 223	77 336
09.5104 Bērnu jaunatnes sporta skola		152 582	0	152 582
VALSTS BUDŽETA TRANSFERTI	18.0.0.0.	65 127	0	65 127
Pašvaldību saņemtie transferti no valsts budžeta	18.6.0.0.	65 127	0	65 127
ĪESTĀDES IENĒMUMI	21.0.0.0.	87 455	0	87 455
Iedzīvotāju no iestāžu sniegtajiem maksas pakalpojumiem un citi pašu iedzīvotāju	21.3.0.0.	1 930	0	1 930
Dotācija no vispārējiem iedzīvotājiem	21.7.0.0.	85 525	0	85 525
09.51042 Futbola ilgspējīgas attīstības atbalsta programma		6 155	0	6 155
PĀRĒJIE NENODOKĻU IENĒMUMI	12.0.0.0.	5 000	0	5 000
Dažādi nenodokļu iedzīvotāju	12.3.0.0.	5 000	0	5 000
ĪESTĀDES IENĒMUMI	21.0.0.0.	1 155	0	1 155
Dotācija no vispārējiem iedzīvotājiem	21.7.0.0.	1 155	0	1 155
09.8004 Pabalsti izglītībai		25 705	0	25 705
PĀRĒJIE NENODOKĻU IENĒMUMI	12.0.0.0.	1 110	0	1 110
Dažādi nenodokļu iedzīvotāju	12.3.0.0.	1 110	0	1 110
ĪESTĀDES IENĒMUMI	21.0.0.0.	24 595	0	24 595
Dotācija no vispārējiem iedzīvotājiem	21.7.0.0.	24 595	0	24 595

09.8005 Norēķini par citu pašvaldību izglītības iestāžu pakalpojumiem		113 073	0	113 073
PAŠVALDĪBU BUDŽETA TRANSFERTI	19.0.0.0.	51 828	0	51 828
Ieņēmumi izglītības funkciju nodrošināšanai	19.2.1.0.	51 828	0	51 828
IESTĀDES IENĒMUMI	21.0.0.0.	61 245	0	61 245
Dotācija no vispārējiem ieņēmumiem	21.7.0.0.	61 245	0	61 245
10.2000 Sociālās aprūpes nams		329 516	0	329 516
PAŠVALDĪBU BUDŽETA TRANSFERTI	19.0.0.0.	7 000	0	7 000
Pašvaldību saņemtie transferti no citām pašvaldībām	19.2.0.0.	7 000	0	7 000
IESTĀDES IENĒMUMI	21.0.0.0.	322 516	0	322 516
Ieņēmumi no iestāžu sniegtajiem maksas pakalpojumiem un citi pašu ieņēmumi	21.3.0.0.	171 100	0	171 100
Dotācija no vispārējiem ieņēmumiem	21.7.0.0.	151 416	0	151 416
10.4000 Valkas novada bārņtīsa		78 680	0	78 680
VALSTS (PAŠVALDĪBU) NODEVAS UN KANCELEJAS NODEVAS	09.0.0.0.	1 200	0	1 200
Valsts nodevas, kuras ieskaita pašvaldību budžetā	09.4.0.0.	1 200	0	1 200
PĀRĒJIE NENODOKĻU IENĒMUMI	12.0.0.0.	3 500	0	3 500
Dažādi nenodokļu ieņēmumi	12.3.0.0.	3 500	0	3 500
IESTĀDES IENĒMUMI	21.0.0.0.	73 980	0	73 980
Dotācija no vispārējiem ieņēmumiem	21.7.0.0.	73 980	0	73 980
10.7002 Valkas novada Ģimenes atbalsta centrs "Saulīte"		153 517	0	153 517
PAŠVALDĪBU BUDŽETA TRANSFERTI	19.0.0.0.	40 000	0	40 000
Pašvaldību saņemtie transferti no citām pašvaldībām	19.2.0.0.	40 000	0	40 000
IESTĀDES IENĒMUMI	21.0.0.0.	113 517	0	113 517
Dotācija no vispārējiem ieņēmumiem	21.7.0.0.	113 517	0	113 517
10.9201 Sociālais dienests		472 290	0	472 290
VALSTS BUDŽETA TRANSFERTI	18.0.0.0.	12 100	0	12 100
Pašvaldību saņemtie transferti no valsts budžeta	18.6.0.0.	12 100	0	12 100
IESTĀDES IENĒMUMI	21.0.0.0.	460 190	0	460 190
Ieņēmumi no iestāžu sniegtajiem maksas pakalpojumiem un citi pašu ieņēmumi	21.3.0.0.	1 260	0	1 260
Dotācija no vispārējiem ieņēmumiem	21.7.0.0.	458 930	0	458 930
II IZDEVUMI - kopā		16 422 461	1 097 552	17 520 013
01.1101 Valkas novada Dome		717 763	1 995	719 758
Atlīdzība	10000	471 330	0	471 330
Atalgojums	11000	363 597	0	363 597
Darba devēja valsts sociālās apdrošināšanas obligātās iemaksas pabalsti un kompensācija	12000	107 733	0	107 733
Preces un pakalpojumi	20000	212 762	0	212 762
Mācību, darba un dienesta komandējumi, darba braucieni	21000	3 300	0	3 300
Pakalpojumi	22000	143 352	0	143 352
Krājumi, materiāli, energoresursi, prece, biroja preces un inventārs	23000	62 000	0	62 000
Izdevumi periodikas iegādei	24000	200	0	200
Budžeta iestāžu nodokļu, nodevu un naudas sodu maksājumi	25000	3 910	0	3 910
Subsidijas un dotācijas	30000	4 200	0	4 200
Subsidijas un dotācijas komersantiem, biedrībām un nodibinājumiem	32000	4 200	0	4 200
Pamatkapitāla veidošana	50000	35	1 995	2 030
Pamatīdzekļi	52000	35	1 995	2 030
Sociālie pabalsti	60000	29 436	0	29 436
Pensijas un sociālie pabalsti naudā	62000	29 436	0	29 436
Dažādi izdevumi, kas veidojas pēc uzkrāšanas principa un nav klasificēti iepriekš	80000	0	0	0
Zaudējumi no valūtas kursa svārstībām	81000	0	0	0
01.1102 Dzimtsarakstu nodaļa		44 986	0	44 986
Atlīdzība	10000	29 740	0	29 740
Atalgojums	11000	23 506	0	23 506
Darba devēja valsts sociālās apdrošināšanas obligātās iemaksas pabalsti un kompensācija	12000	6 234	0	6 234
Preces un pakalpojumi	20000	11 315	0	11 315
Mācību, darba un dienesta komandējumi, darba braucieni	21000	450	0	450
Pakalpojumi	22000	3 665	0	3 665
Krājumi, materiāli, energoresursi, prece, biroja preces un inventārs	23000	7 200	0	7 200
Pamatkapitāla veidošana	50000	1 815	0	1 815
Pamatīdzekļi	52000	1 815	0	1 815
Sociālie pabalsti	60000	2 116	0	2 116
Pārējie maksājumi iedzīvotājiem naturāli un kompensācijas	64000	2 116	0	2 116
01.1106 Vēlēšanu komisija		15 975	0	15 975
Atlīdzība	10000	14 613	0	14 613
Atalgojums	11000	11 776	0	11 776
Darba devēja valsts sociālās apdrošināšanas obligātās iemaksas pabalsti un kompensācija	12000	2 837	0	2 837
Preces un pakalpojumi	20000	1 362	0	1 362

Pakalpojumi	22000	120	0	120
Krājumi, materiāli, energoresursi, prece, biroja preces un inventārs	23000	1 242	0	1 242
01.1107 Grāmatvedības un finanšu nodaļa		193 848	0	193 848
Atlīdzība	10000	190 738	0	190 738
Atalgojums	11000	149 864	0	149 864
Darba devēja valsts sociālās apdrošināšanas obligātās iemaksas pabalsti un kompensācija	12000	40 874	0	40 874
Preces un pakalpojumi	20000	3 110	0	3 110
Mācību, darba un dienesta komandējumi, darba braucieni	21000	1 000	0	1 000
Pakalpojumi	22000	780	0	780
Krājumi, materiāli, energoresursi, prece, biroja preces un inventārs	23000	1 330	0	1 330
01.1108 Zvārtavas pag.pārvalde		22 812	0	22 812
Atlīdzība	10000	16 537	0	16 537
Atalgojums	11000	13 020	0	13 020
Darba devēja valsts sociālās apdrošināšanas obligātās iemaksas pabalsti un kompensācija	12000	3 517	0	3 517
Preces un pakalpojumi	20000	5 275	0	5 275
Mācību, darba un dienesta komandējumi, darba braucieni	21000	0	12	12
Pakalpojumi	22000	2 980	- 12	2 968
Krājumi, materiāli, energoresursi, prece, biroja preces un inventārs	23000	2 295	0	2 295
Sociālie pabalsti	60000	1 000	0	1 000
Pensijas un sociālie pabalsti naudā	62000	1 000	0	1 000
01.1109 Vijciema pag.pārvalde		29 275	0	29 275
Atlīdzība	10000	17 220	0	17 220
Atalgojums	11000	10 440	0	10 440
Darba devēja valsts sociālās apdrošināšanas obligātās iemaksas pabalsti un kompensācija	12000	6 780	0	6 780
Preces un pakalpojumi	20000	11 405	- 500	10 905
Mācību, darba un dienesta komandējumi, darba braucieni	21000	530	0	530
Pakalpojumi	22000	5 185	- 325	4 860
Krājumi, materiāli, energoresursi, prece, biroja preces un inventārs	23000	5 690	- 175	5 515
Sociālie pabalsti	60000	650	500	1 150
Pensijas un sociālie pabalsti naudā	62000	650	500	1 150
01.1110 Valkas pagasta pārvalde		38 789	0	38 789
Atlīdzība	10000	24 159	0	24 159
Atalgojums	11000	19 020	0	19 020
Darba devēja valsts sociālās apdrošināšanas obligātās iemaksas pabalsti un kompensācija	12000	5 139	0	5 139
Preces un pakalpojumi	20000	10 230	0	10 230
Mācību, darba un dienesta komandējumi, darba braucieni	21000	30	0	30
Pakalpojumi	22000	4 250	0	4 250
Krājumi, materiāli, energoresursi, prece, biroja preces un inventārs	23000	5 950	0	5 950
Sociālie pabalsti	60000	4 400	0	4 400
Pensijas un sociālie pabalsti naudā	62000	4 400	0	4 400
01.1111 Kārķu pag.pārvalde		40 131	0	40 131
Atlīdzība	10000	25 681	0	25 681
Atalgojums	11000	20 220	0	20 220
Darba devēja valsts sociālās apdrošināšanas obligātās iemaksas pabalsti un kompensācija	12000	5 461	0	5 461
Preces un pakalpojumi	20000	13 025	0	13 025
Mācību, darba un dienesta komandējumi, darba braucieni	21000	50	0	50
Pakalpojumi	22000	5 650	0	5 650
Krājumi, materiāli, energoresursi, prece, biroja preces un inventārs	23000	7 325	0	7 325
Pamatkapitāla veidošana	50000	25	0	25
Pamatlīdzekļi	52000	25	0	25
Sociālie pabalsti	60000	1 400	0	1 400
Pensijas un sociālie pabalsti naudā	62000	1 400	0	1 400
01.1112 Ērgemes pag.pārvalde		20 273	0	20 273
Atlīdzība	10000	13 878	0	13 878
Atalgojums	11000	9 408	0	9 408
Darba devēja valsts sociālās apdrošināšanas obligātās iemaksas pabalsti un kompensācija	12000	4 470	0	4 470
Preces un pakalpojumi	20000	4 373	135	4 508
Pakalpojumi	22000	1 975	0	1 975
Krājumi, materiāli, energoresursi, prece, biroja preces un inventārs	23000	2 398	135	2 533
Pamatkapitāla veidošana	50000	342	0	342
Pamatlīdzekļi	52000	342	0	342
Sociālie pabalsti	60000	1 680	- 135	1 545
Pensijas un sociālie pabalsti naudā	62000	1 680	- 135	1 545

01.1113 Valsts un pašvaldības vienotais klientu apkalpošanas centrs		21 905	0	21 905
Atlīdzība	10000	17 505	0	17 505
Atalgojums	11000	13 836	0	13 836
Darba devēja valsts sociālās apdrošināšanas obligātās iemaksas.pabalsti un kompensācija	12000	3 669	0	3 669
Preces un pakalpojumi	20000	4 400	0	4 400
Mācību,darba un dienesta komandējumi , darba braucieni	21000	20	0	20
Pakalpojumi	22000	2 880	0	2 880
Krājumi, materiāli, energoresursi, prece, biroja preces un inventārs	23000	1 500	0	1 500
01.7110 Valdības iekšējā valsts parāda daļījumi		35 000	0	35 000
Preces un pakalpojumi	20000	35 000	0	35 000
Pakalpojumi	22000	35 000	0	35 000
03.1100 Valkas novada pašvaldības policija		38 138	0	38 138
Atlīdzība	10000	29 803	0	29 803
Atalgojums	11000	23 025	0	23 025
Darba devēja valsts sociālās apdrošināšanas obligātās iemaksas.pabalsti un kompensācija	12000	6 778	0	6 778
Preces un pakalpojumi	20000	8 335	0	8 335
Pakalpojumi	22000	2 685	0	2 685
Krājumi, materiāli, energoresursi, prece, biroja preces un inventārs	23000	5 650	0	5 650
04.4300 Būvvalde		47 210	0	47 210
Atlīdzība	10000	44 045	0	44 045
Atalgojums	11000	34 680	0	34 680
Darba devēja valsts sociālās apdrošināšanas obligātās iemaksas.pabalsti un kompensācija	12000	9 365	0	9 365
Preces un pakalpojumi	20000	3 165	0	3 165
Mācību,darba un dienesta komandējumi , darba braucieni	21000	30	0	30
Pakalpojumi	22000	1 965	0	1 965
Krājumi, materiāli, energoresursi, prece, biroja preces un inventārs	23000	1 170	0	1 170
04.5100 Autotransports Valkas pilsēta		3 400	0	3 400
Preces un pakalpojumi	20000	3 400	0	3 400
Pakalpojumi	22000	3 400	0	3 400
04.5101 Autotransports Kārķu pag.		7 775	0	7 775
Preces un pakalpojumi	20000	7 775	0	7 775
Pakalpojumi	22000	3 625	0	3 625
Krājumi, materiāli, energoresursi, prece, biroja preces un inventārs	23000	4 150	0	4 150
04.5102 Autotransports Ērgemes pag.		22 482	0	22 482
Atlīdzība	10000	12 282	0	12 282
Atalgojums	11000	9 672	0	9 672
Darba devēja valsts sociālās apdrošināšanas obligātās iemaksas.pabalsti un kompensācija	12000	2 610	0	2 610
Preces un pakalpojumi	20000	10 200	0	10 200
Pakalpojumi	22000	3 380	0	3 380
Krājumi, materiāli, energoresursi, prece, biroja preces un inventārs	23000	6 820	0	6 820
04.5103 Autotransports Valkas pag.		50 381	12 000	62 381
Atlīdzība	10000	25 711	0	25 711
Atalgojums	11000	20 244	0	20 244
Darba devēja valsts sociālās apdrošināšanas obligātās iemaksas.pabalsti un kompensācija	12000	5 467	0	5 467
Preces un pakalpojumi	20000	24 670	12 000	36 670
Mācību,darba un dienesta komandējumi , darba braucieni	21000	250	0	250
Pakalpojumi	22000	7 920	5 000	12 920
Krājumi, materiāli, energoresursi, prece, biroja preces un inventārs	23000	16 500	7 000	23 500
04.5105 Autotransports Zvārtavas pag.		22 304	0	22 304
Atlīdzība	10000	10 714	0	10 714
Atalgojums	11000	8 436	0	8 436
Darba devēja valsts sociālās apdrošināšanas obligātās iemaksas.pabalsti un kompensācija	12000	2 278	0	2 278
Preces un pakalpojumi	20000	11 590	0	11 590
Pakalpojumi	22000	8 600	21	8 621
Krājumi, materiāli, energoresursi, prece, biroja preces un inventārs	23000	2 990	- 21	2 969
04.7310 Tūrisma informācijas birojs		53 501	1 860	55 361
Atlīdzība	10000	37 756	0	37 756
Atalgojums	11000	29 725	0	29 725
Darba devēja valsts sociālās apdrošināšanas obligātās iemaksas.pabalsti un kompensācija	12000	8 031	0	8 031
Preces un pakalpojumi	20000	15 745	1 860	17 605
Mācību,darba un dienesta komandējumi , darba braucieni	21000	480	0	480
Pakalpojumi	22000	9 215	1 340	10 555

Krājumi, materiāli, energoresursi, prece, biroja preces un inventārs	23000	6 050	520	6 570
04.9100 Attīstības un plānošanas nodaļa		142 034	0	142 034
Atlīdzība	10000	89 769	0	89 769
Atalgojums	11000	71 137	0	71 137
Darba devēja valsts sociālās apdrošināšanas obligātās iemaksas pabalsti un kompensācija	12000	18 632	0	18 632
Preces un pakalpojumi	20000	31 065	0	31 065
Mācību, darba un dienesta komandējumi, darba braucieni	21000	3 420	0	3 420
Pakalpojumi	22000	24 345	- 500	23 845
Krājumi, materiāli, energoresursi, prece, biroja preces un inventārs	23000	3 300	500	3 800
Budžeta iestāžu nodokļu, nodevu un naudas sodu maksājumi	25000	0	0	0
Subsidijas un dotācijas	30000	15 000	0	15 000
Subsidijas un dotācijas komersantiem, biedrībām un nodibinājumiem	32000	15 000	0	15 000
Pamatkapitāla veidošana	50000	6 000	0	6 000
Pamatlīdzekļi	52000	6 000	0	6 000
Transferti, uzturēšanas izdevumu transferti, pašu resursu maksājumi, starptautiskā sadarbība	700000	200	0	200
Pašvaldību transferti un uzturēšanas izdevumu transferti	720000	200	0	200
04.920101 Projekts LIFE LOCAL ADAPT		11 623	0	11 623
Atlīdzība	10000	2 000	0	2 000
Atalgojums	11000	1 600	0	1 600
Darba devēja valsts sociālās apdrošināšanas obligātās iemaksas pabalsti un kompensācija	12000	400	0	400
Preces un pakalpojumi	20000	9 623	0	9 623
Mācību, darba un dienesta komandējumi, darba braucieni	21000	6 745	0	6 745
Pakalpojumi	22000	2 878	0	2 878
04.920109 Valgas-Valkas Dvju pilsētas centra attīstība		161 797	0	161 797
Atlīdzība	10000	15 254	0	15 254
Atalgojums	11000	12 354	0	12 354
Darba devēja valsts sociālās apdrošināšanas obligātās iemaksas pabalsti un kompensācija	12000	2 900	0	2 900
Pamatkapitāla veidošana	50000	146 543	0	146 543
Pamatlīdzekļi	52000	146 543	0	146 543
04.920110 Vispārējās izglītības iestāžu mācību vides uzlabošana Valkas Jāņa Cimzes ģimnāzijā		352 134	0	352 134
Pamatkapitāla veidošana	50000	352 134	0	352 134
Pamatlīdzekļi	52000	352 134	0	352 134
04.920110N Vispārējās izglītības iestāžu mācību vides uzlabošana Valkas Jāņa Cimzes ģimnāzijā (neattiecināmās)		8 030	0	8 030
Pamatkapitāla veidošana	50000	8 030	0	8 030
Pamatlīdzekļi	52000	8 030	0	8 030
04.920111 Īdenssaimniecības pakalpojumu atgriešana Valkā, III kārtā.		65 294	0	65 294
Pamatkapitāla veidošana	50000	65 294	0	65 294
Pamatlīdzekļi	52000	65 294	0	65 294
04.920112 INTERREG projekts "Zaļā dzelzceļa līnija"		3 715	0	3 715
Atlīdzība	10000	996	0	996
Atalgojums	11000	804	0	804
Darba devēja valsts sociālās apdrošināšanas obligātās iemaksas pabalsti un kompensācija	12000	192	0	192
Preces un pakalpojumi	20000	2 719	- 1 000	1 719
Pakalpojumi	22000	254	320	574
Krājumi, materiāli, energoresursi, prece, biroja preces un inventārs	23000	2 465	- 1 320	1 145
Pamatkapitāla veidošana	50000	0	1 000	1 000
Pamatlīdzekļi	52000	0	1 000	1 000
04.920113 Projekts "Pārrobežu darba tīrgu integrācijas un nodarbinātības veicināšana"		35 250	0	35 250
Atlīdzība	10000	12 000	0	12 000
Atalgojums	11000	9 670	0	9 670
Darba devēja valsts sociālās apdrošināšanas obligātās iemaksas pabalsti un kompensācija	12000	2 330	0	2 330
Preces un pakalpojumi	20000	22 250	0	22 250
Mācību, darba un dienesta komandējumi, darba braucieni	21000	50	25	75
Pakalpojumi	22000	20 600	600	21 200
Krājumi, materiāli, energoresursi, prece, biroja preces un inventārs	23000	1 600	- 625	975
Pamatkapitāla veidošana	50000	1 000	0	1 000
Pamatlīdzekļi	52000	1 000	0	1 000
04.920115 Projekts "Kultūra, vēsture, arhitektūra Gaujas un laika lokos" (Ērgemes pilsdrupu atjaunošana)		17 216	0	17 216
Pamatkapitāla veidošana	50000	17 216	0	17 216
Pamatlīdzekļi	52000	17 216	0	17 216

04.920118 Valkas novada grantsceļu bez cietā seguma pārbūve II kārtā		602 365	0	602 365
Pamatkapitāla veidošana	50000	602 365	0	602 365
Pamatlīdzekļi	52000	602 365	0	602 365
04.920119 Projekts "Vietējā amatniecības centra izveide Vijciemā"		985	0	985
Pamatkapitāla veidošana	50000	985	0	985
Pamatlīdzekļi	52000	985	0	985
04.920122 Projekts "Nodarbināto personu profesionālās kompetences pilnveide"		585	0	585
Preces un pakalpojumi	20000	585	0	585
Pakalpojumi	22000	585	0	585
04.920123 Projekts "No lego līdz karjeras izvēlei nākotnē"		27 877	0	27 877
Preces un pakalpojumi	20000	27 877	0	27 877
Mācību, darba un dienesta komandējumi, darba braucieni	21000	27 677	- 6 725	20 952
Pakalpojumi	22000	0	6 700	6 700
Krājumi, materiāli, energoresursi, prece, biroja preces un inventārs	23000	200	25	225
04.920201 projekts "Ražošanas teritorijas izveidošana atjaunojot degradēto teritoriju Valkā"		1 706 706	0	1 706 706
Pamatkapitāla veidošana	50000	1 706 706	0	1 706 706
Pamatlīdzekļi	52000	1 706 706	0	1 706 706
04.920201N Projekts "Ražošanas teritorijas izveidošana atjaunojot degradēto teritoriju Valkā" (neattiecināmās izmaksas)		2 420	605	3 025
Pamatkapitāla veidošana	50000	2 420	605	3 025
Pamatlīdzekļi	52000	2 420	605	3 025
04.920203 Projekts "Atbalsts priekšlaicīgas mācību pārtraukšanas samazināšanai"		14 143	0	14 143
Atlidzība	10000	4 533	0	4 533
Atalgojums	11000	3 653	0	3 653
Darba devēja valsts sociālās apdrošināšanas obligātās iemaksas pabalsti un kompensācija	12000	880	0	880
Preces un pakalpojumi	20000	200	15	215
Krājumi, materiāli, energoresursi, prece, biroja preces un inventārs	23000	200	15	215
Subsīdijas un dotācijas	30000	9 410	- 15	9 395
Subsīdijas un dotācijas komersantiem, biedrībām un nodibinājumiem	32000	9 410	- 15	9 395
04.920203N Projekts "Atbalsts priekšlaicīgas mācību pārtraukšanas samazināšanai" (Neattiecināmās izmaksas)		55	0	55
Preces un pakalpojumi	20000	55	0	55
Krājumi, materiāli, energoresursi, prece, biroja preces un inventārs	23000	55	0	55
04.920204 Projekts "Veselības veicināšanas un slimību profilakses pasākumi Valkas novadā"		16 754	0	16 754
Preces un pakalpojumi	20000	16 754	0	16 754
Pakalpojumi	22000	15 954	423	16 377
Krājumi, materiāli, energoresursi, prece, biroja preces un inventārs	23000	800	- 423	377
04.920205 Projekts "Karjeras atbalsts vispārējās un profesionālās izglītības iestādēs".		13 477	0	13 477
Atlidzība	10000	7 270	0	7 270
Atalgojums	11000	5 827	0	5 827
Darba devēja valsts sociālās apdrošināšanas obligātās iemaksas pabalsti un kompensācija	12000	1 443	0	1 443
Preces un pakalpojumi	20000	6 207	0	6 207
Mācību, darba un dienesta komandējumi, darba braucieni	21000	100	0	100
Pakalpojumi	22000	6 007	- 215	5 792
Krājumi, materiāli, energoresursi, prece, biroja preces un inventārs	23000	100	215	315
04.920206 Projekts "Degradētās teritorijas atjaunošana uzņēmējdarbības attīstībai (Valkas pag.)"		2 734 055	0	2 734 055
Pamatkapitāla veidošana	50000	2 734 055	0	2 734 055
Pamatlīdzekļi	52000	2 734 055	0	2 734 055
04.920207 Projekts " Ražošanas teritorijas izveidošana atjaunojot degradēto teritoriju Kārķu pagastā"		190 784	1 037 753	1 228 537
Pamatkapitāla veidošana	50000	190 784	1 037 753	1 228 537
Pamatlīdzekļi	52000	190 784	1 037 753	1 228 537
04.920208 Kompetenču pieeja mācību saturā		100	0	100
Preces un pakalpojumi	20000	100	0	100
Krājumi, materiāli, energoresursi, prece, biroja preces un inventārs	23000	100	0	100
04.920209 Nacionāla un starptautiska mēroga pasākumu īstenošana izglītojamo talantu attīstībai		200	0	200
Preces un pakalpojumi	20000	200	0	200
Mācību, darba un dienesta komandējumi, darba braucieni	21000	100	0	100
Krājumi, materiāli, energoresursi, prece, biroja preces un inventārs	23000	100	0	100
04.920301 Atbalsts izglītojamo individuālo kompetenču attīstībai		28 543	0	28 543
Atlidzība	10000	25 869	- 6 000	19 869

Atalgojums	11000	20 847	- 6 000	14 847
Darba devēja valsts sociālās apdrošināšanas obligātās iemaksas pabalsti un kompensācija	12000	5 022	0	5 022
Preces un pakalpojumi	20000	1 621	6 000	7 621
Pakalpojumi	22000	1 560	6 000	7 560
Krājumi, materiāli, energoresursi, prece, biroja preces un inventārs	23000	61	0	61
Pamatkapitāla veidošana	50000	1 053	0	1 053
Pamatlīdzekļi	52000	1 053	0	1 053
04.9206 Pašvaldības grants ceļu pārbūve Valkas novadā		0	0	0
Pamatkapitāla veidošana	50000	0	0	0
Pamatlīdzekļi	52000	0	0	0
04.9207 Projekts "Vidzeme iekļauj"		869	0	869
Atlīdzība	10000	869	0	869
Atalgojums	11000	869	0	869
04.9256 Projekts "Protī un dari"		4 300	0	4 300
Atlīdzība	10000	4 300	0	4 300
Atalgojums	11000	3 897	0	3 897
Darba devēja valsts sociālās apdrošināšanas obligātās iemaksas pabalsti un kompensācija	12000	403	0	403
04.9282 Projekts "Skolas piens"		20 000	0	20 000
Preces un pakalpojumi	20000	20 000	0	20 000
Krājumi, materiāli, energoresursi, prece, biroja preces un inventārs	23000	20 000	0	20 000
04.92911 Projekts "Sabiedriskie algoti pagaidu darbi" valsts finansējums		13 550	0	13 550
Atlīdzība	10000	1 550	0	1 550
Atalgojums	11000	1 200	0	1 200
Darba devēja valsts sociālās apdrošināšanas obligātās iemaksas pabalsti un kompensācija	12000	350	0	350
Sociālie pabalsti	60000	11 973	0	11 973
Pensijas un sociālie pabalsti naudā	62000	11 973	0	11 973
Transferti, uzturēšanas izdevumu transferti, pašu resursu maksājumi, starptautiskā sadarbība	700000	27	0	27
Pašvaldību transferti un uzturēšanas izdevumu transferti	720000	27	0	27
06.1002 Siltumapgādes nodaļa		1 273 417	0	1 273 417
Atlīdzība	10000	68 115	0	68 115
Atalgojums	11000	53 551	0	53 551
Darba devēja valsts sociālās apdrošināšanas obligātās iemaksas pabalsti un kompensācija	12000	14 564	0	14 564
Preces un pakalpojumi	20000	1 200 302	0	1 200 302
Mīcību, darba un dienesta komandējumi, darba braucieni	21000	250	0	250
Pakalpojumi	22000	1 086 933	- 12 000	1 074 933
Krājumi, materiāli, energoresursi, prece, biroja preces un inventārs	23000	86 119	0	86 119
Budžeta iestāžu nodokļu, nodevu un naudas sodu maksājumi	25000	27 000	12 000	39 000
Pamatkapitāla veidošana	50000	5 000	0	5 000
Pamatlīdzekļi	52000	5 000	0	5 000
06.1003 SLA "Valkas Namsaimnieks"		20 000	0	20 000
Preces un pakalpojumi	20000	0	0	0
Pakalpojumi	22000	0	0	0
Subsidijas un dotācijas	30000	20 000	0	20 000
Subsidijas un dotācijas komersantiem, biedrībām un nodibinājumiem	32000	20 000	0	20 000
06.1004 Valkas novada domes ēku apsaimniekošanas nodaļa		178 969	10 000	188 969
Atlīdzība	10000	140 279	0	140 279
Atalgojums	11000	110 336	0	110 336
Darba devēja valsts sociālās apdrošināšanas obligātās iemaksas pabalsti un kompensācija	12000	29 943	0	29 943
Preces un pakalpojumi	20000	38 690	10 000	48 690
Mīcību, darba un dienesta komandējumi, darba braucieni	21000	100	0	100
Pakalpojumi	22000	29 440	0	29 440
Krājumi, materiāli, energoresursi, prece, biroja preces un inventārs	23000	9 150	10 000	19 150
Pamatkapitāla veidošana	50000	0	0	0
Pamatlīdzekļi	52000	0	0	0
06.1005 Brīvie dzīvokļi		57 750	20 000	77 750
Preces un pakalpojumi	20000	57 750	20 000	77 750
Pakalpojumi	22000	57 750	20 000	77 750
06.1006 Kārķu pag. komunālā saimniecība		73 094	0	73 094
Atlīdzība	10000	37 584	0	37 584
Atalgojums	11000	29 592	0	29 592
Darba devēja valsts sociālās apdrošināšanas obligātās iemaksas pabalsti un kompensācija	12000	7 992	0	7 992
Preces un pakalpojumi	20000	35 510	0	35 510

Pakalpojumi	22000	22 291	0	22 291
Krājumi, materiāli, energoresursi, prece, biroja preces un inventārs	23000	12 719	0	12 719
Budžeta iestāžu nodokļu, nodevu un naudas sodu maksājumi	25000	500	0	500
Pamatkapitāla veidošana	50000	0	0	0
Pamatīdzekļi	52000	0	0	0
06.1007 Valkas pag. komunālā saimniecība		84 888	0	84 888
Atlīdzība	10000	32 184	0	32 184
Atalgojums	11000	25 186	0	25 186
Darba devēja valsts sociālās apdrošināšanas obligātās iemaksas, pabalsti un kompensācija	12000	6 998	0	6 998
Preces un pakalpojumi	20000	51 978	0	51 978
Pakalpojumi	22000	21 710	0	21 710
Krājumi, materiāli, energoresursi, prece, biroja preces un inventārs	23000	30 143	0	30 143
Budžeta iestāžu nodokļu, nodevu un naudas sodu maksājumi	25000	125	0	125
Pamatkapitāla veidošana	50000	726	0	726
Pamatīdzekļi	52000	726	0	726
06.1008 Ērģemes pag. dzīvokļu saimniecība		92 352	4 485	96 837
Atlīdzība	10000	49 196	0	49 196
Atalgojums	11000	38 736	0	38 736
Darba devēja valsts sociālās apdrošināšanas obligātās iemaksas, pabalsti un kompensācija	12000	10 460	0	10 460
Preces un pakalpojumi	20000	36 870	4 185	41 055
Pakalpojumi	22000	9 584	- 290	9 294
Krājumi, materiāli, energoresursi, prece, biroja preces un inventārs	23000	27 066	4 475	31 541
Budžeta iestāžu nodokļu, nodevu un naudas sodu maksājumi	25000	220	0	220
Pamatkapitāla veidošana	50000	6 286	300	6 586
Pamatīdzekļi	52000	6 286	300	6 586
06.1009 Vijciema pag. komunālā saimniecība		103 308	0	103 308
Atlīdzība	10000	82 253	0	82 253
Atalgojums	11000	64 752	0	64 752
Darba devēja valsts sociālās apdrošināšanas obligātās iemaksas, pabalsti un kompensācija	12000	17 501	0	17 501
Preces un pakalpojumi	20000	19 835	- 700	19 135
Mācību, darba un dienesta komandējumi, darba braucieni	21000	50	0	50
Pakalpojumi	22000	9 315	- 700	8 615
Krājumi, materiāli, energoresursi, prece, biroja preces un inventārs	23000	10 470	0	10 470
Pamatkapitāla veidošana	50000	1 220	700	1 920
Pamatīdzekļi	52000	1 220	700	1 920
06.1010 Zvārtavas pag. komunālā saimniecība		32 823	0	32 823
Atlīdzība	10000	23 013	0	23 013
Atalgojums	11000	18 120	0	18 120
Darba devēja valsts sociālās apdrošināšanas obligātās iemaksas, pabalsti un kompensācija	12000	4 893	0	4 893
Preces un pakalpojumi	20000	8 590	0	8 590
Pakalpojumi	22000	3 640	500	4 140
Krājumi, materiāli, energoresursi, prece, biroja preces un inventārs	23000	4 950	- 500	4 450
Pamatkapitāla veidošana	50000	1 220	0	1 220
Pamatīdzekļi	52000	1 220	0	1 220
06.2001 Pilsētas teritorijas apsaimniekošanas nodaļa		450 284	0	450 284
Atlīdzība	10000	306 359	0	306 359
Atalgojums	11000	241 277	0	241 277
Darba devēja valsts sociālās apdrošināšanas obligātās iemaksas, pabalsti un kompensācija	12000	65 082	0	65 082
Preces un pakalpojumi	20000	141 925	0	141 925
Mācību, darba un dienesta komandējumi, darba braucieni	21000	100	0	100
Pakalpojumi	22000	50 995	0	50 995
Krājumi, materiāli, energoresursi, prece, biroja preces un inventārs	23000	90 730	0	90 730
Budžeta iestāžu nodokļu, nodevu un naudas sodu maksājumi	25000	100	0	100
Pamatkapitāla veidošana	50000	2 000	0	2 000
Pamatīdzekļi	52000	2 000	0	2 000
06.3001 Ūdensapgādes un kanalizācijas nodaļa Valka		217 281	0	217 281
Atlīdzība	10000	111 191	0	111 191
Atalgojums	11000	87 374	0	87 374
Darba devēja valsts sociālās apdrošināšanas obligātās iemaksas, pabalsti un kompensācija	12000	23 817	0	23 817
Preces un pakalpojumi	20000	106 090	0	106 090
Mācību, darba un dienesta komandējumi, darba braucieni	21000	300	0	300
Pakalpojumi	22000	68 770	0	68 770
Krājumi, materiāli, energoresursi, prece, biroja preces un inventārs	23000	26 920	0	26 920

Budžeta iestāžu nodokļu, nodevu un naudas sodu maksājumi	25000	10 100	0	10 100
06.3002 Ūdensapg. un kanaliz.nod.Ērgemes pag.		12 986	0	12 986
Preces un pakalpojumi	20000	7 550	0	7 550
Pakalpojumi	22000	3 790	35	3 825
Krājumi, materiāli, energoresursi, prece, biroja preces un inventārs	23000	3 280	- 35	3 245
Budžeta iestāžu nodokļu, nodevu un naudas sodu maksājumi	25000	480	0	480
Pamatkapitāla veidošana	50000	5 436	0	5 436
Pamatlīdzekļi	52000	5 436	0	5 436
06.3003 Ūdensapg. un kanalizāc. nod.Valkas pag.		12 600	0	12 600
Preces un pakalpojumi	20000	12 600	0	12 600
Pakalpojumi	22000	11 500	0	11 500
Krājumi, materiāli, energoresursi, prece, biroja preces un inventārs	23000	400	0	400
Budžeta iestāžu nodokļu, nodevu un naudas sodu maksājumi	25000	700	0	700
06.3004 Ūdensapg. un kanalizāc. nod.Vijciema pag.		14 610	0	14 610
Preces un pakalpojumi	20000	14 610	0	14 610
Mācību, darba un dienesta komandējumi, darba braucieni	21000	30	0	30
Pakalpojumi	22000	12 540	0	12 540
Krājumi, materiāli, energoresursi, prece, biroja preces un inventārs	23000	1 760	0	1 760
Budžeta iestāžu nodokļu, nodevu un naudas sodu maksājumi	25000	280	0	280
06.3005 Ūdensapg. un kanaliz. nod.Zvārtavas pag.		4 180	0	4 180
Preces un pakalpojumi	20000	4 180	0	4 180
Pakalpojumi	22000	3 300	0	3 300
Krājumi, materiāli, energoresursi, prece, biroja preces un inventārs	23000	800	0	800
Budžeta iestāžu nodokļu, nodevu un naudas sodu maksājumi	25000	80	0	80
Pamatkapitāla veidošana	50000	0	0	0
Pamatlīdzekļi	52000	0	0	0
06.4002 Ielu apgaismojums Vijciema pagastā		3 520	0	3 520
Preces un pakalpojumi	20000	3 520	0	3 520
Pakalpojumi	22000	2 920	0	2 920
Krājumi, materiāli, energoresursi, prece, biroja preces un inventārs	23000	600	0	600
07.2001 Ērgemes feldšerpunkts		9 336	0	9 336
Atlīdzība	10000	6 652	0	6 652
Atalgojums	11000	5 250	0	5 250
Darba devēja valsts sociālās apdrošināšanas obligātās iemaksas pabalsti un kompensācija	12000	1 402	0	1 402
Preces un pakalpojumi	20000	2 684	0	2 684
Mācību, darba un dienesta komandējumi, darba braucieni	21000	120	0	120
Pakalpojumi	22000	1 300	0	1 300
Krājumi, materiāli, energoresursi, prece, biroja preces un inventārs	23000	1 264	0	1 264
07.2003 Vijciema feldšeru punkts		8 935	0	8 935
Atlīdzība	10000	6 139	0	6 139
Atalgojums	11000	4 846	0	4 846
Darba devēja valsts sociālās apdrošināšanas obligātās iemaksas pabalsti un kompensācija	12000	1 293	0	1 293
Preces un pakalpojumi	20000	2 796	0	2 796
Mācību, darba un dienesta komandējumi, darba braucieni	21000	100	0	100
Pakalpojumi	22000	1 206	0	1 206
Krājumi, materiāli, energoresursi, prece, biroja preces un inventārs	23000	1 490	0	1 490
07.6000 Latvijas Sarkanā Krusta Valkas komiteja		2 800	0	2 800
Subsīdijas un dotācijas	30000	2 800	0	2 800
Subsīdijas un dotācijas komersantiem, biedrībām un nodibinājumiem	32000	2 800	0	2 800
08.1001 Sporta pasākumi		61 829	0	61 829
Atlīdzība	10000	1 000	0	1 000
Atalgojums	11000	1 000	0	1 000
Preces un pakalpojumi	20000	26 365	0	26 365
Pakalpojumi	22000	8 845	0	8 845
Krājumi, materiāli, energoresursi, prece, biroja preces un inventārs	23000	17 520	0	17 520
Subsīdijas un dotācijas	30000	34 309	0	34 309
Subsīdijas un dotācijas komersantiem, biedrībām un nodibinājumiem	32000	34 309	0	34 309
Sociālie pabalsti	60000	155	0	155
Pārējie maksājumi tirdzniecībai un kompensācijas	64000	155	0	155
08.10012 Sporta pasākumi Kārķi		1 450	0	1 450
Preces un pakalpojumi	20000	1 450	0	1 450
Pakalpojumi	22000	920	0	920
Krājumi, materiāli, energoresursi, prece, biroja preces un inventārs	23000	530	0	530
08.10013 Sporta pasākumi Vijciems		1 600	0	1 600
Preces un pakalpojumi	20000	1 600	0	1 600
Pakalpojumi	22000	1 430	0	1 430

Krājumi, materiāli, energoresursi, prece, biroja preces un inventārs	23000	170	0	170
08.10014 Sporta pasākumi Valkas pag.		1 500	0	1 500
Preces un pakalpojumi	20000	1 500	0	1 500
Pakalpojumi	22000	600	0	600
Krājumi, materiāli, energoresursi, prece, biroja preces un inventārs	23000	900	0	900
08.10015 Sporta pasākumi Zvārtava		1 050	0	1 050
Preces un pakalpojumi	20000	1 050	0	1 050
Pakalpojumi	22000	300	0	300
Krājumi, materiāli, energoresursi, prece, biroja preces un inventārs	23000	750	0	750
08.10016 Sporta pasākumi Ērgeme		2 050	0	2 050
Preces un pakalpojumi	20000	2 050	0	2 050
Pakalpojumi	22000	380	0	380
Krājumi, materiāli, energoresursi, prece, biroja preces un inventārs	23000	1 670	0	1 670
08.1002 Pārējās sporta iestādes(Valkas pilsētas stadions)		50 012	0	50 012
Atlīdzība	10000	30 217	0	30 217
Atalgojums	11000	23 792	0	23 792
Darba devēja valsts sociālās apdrošināšanas obligātās iemaksas pabalsti un kompensācija	12000	6 425	0	6 425
Preces un pakalpojumi	20000	18 556	0	18 556
Pakalpojumi	22000	10 360	0	10 360
Krājumi, materiāli, energoresursi, prece, biroja preces un inventārs	23000	8 121	0	8 121
Budžeta iestāžu nodokļu, nodevu un naudas sodu maksājumi	25000	75	0	75
Pamatkapitāla veidošana	50000	1 239	0	1 239
Pamatlīdzekļi	52000	1 239	0	1 239
08.1003 Valkas ģimnāzijas sporta halle		74 464	0	74 464
Atlīdzība	10000	40 389	0	40 389
Atalgojums	11000	31 800	0	31 800
Darba devēja valsts sociālās apdrošināšanas obligātās iemaksas pabalsti un kompensācija	12000	8 589	0	8 589
Preces un pakalpojumi	20000	34 075	0	34 075
Pakalpojumi	22000	33 685	0	33 685
Krājumi, materiāli, energoresursi, prece, biroja preces un inventārs	23000	390	0	390
08.1006 Izglītības, kultūras, sporta un jaunatnes lietu nodaļa		171 304	0	171 304
Atlīdzība	10000	148 329	0	148 329
Atalgojums	11000	117 600	0	117 600
Darba devēja valsts sociālās apdrošināšanas obligātās iemaksas pabalsti un kompensācija	12000	30 729	0	30 729
Preces un pakalpojumi	20000	22 575	0	22 575
Mācību, darba un dienesta komandējumi, darba braucieni	21000	770	0	770
Pakalpojumi	22000	14 715	0	14 715
Krājumi, materiāli, energoresursi, prece, biroja preces un inventārs	23000	7 090	0	7 090
Sociālie pabalsti	60000	400	0	400
Pensijas un sociālie pabalsti naudā	62000	400	0	400
08.10062 Programma "Latvijas skolas soma"		4 830	0	4 830
Preces un pakalpojumi	20000	4 830	0	4 830
Pakalpojumi	22000	4 830	0	4 830
08.1007 Multifunkcionālais jauniešu iniciatīvu centrs		15 477	0	15 477
Preces un pakalpojumi	20000	15 477	0	15 477
Pakalpojumi	22000	15 077	- 450	14 627
Krājumi, materiāli, energoresursi, prece, biroja preces un inventārs	23000	400	450	850
08.1008 Valkas pilsētas šautīve		6 824	1 474	8 298
Atlīdzība	10000	6 674	0	6 674
Atalgojums	11000	5 400	0	5 400
Darba devēja valsts sociālās apdrošināšanas obligātās iemaksas pabalsti un kompensācija	12000	1 274	0	1 274
Preces un pakalpojumi	20000	150	1 474	1 624
Pakalpojumi	22000	150	50	200
Krājumi, materiāli, energoresursi, prece, biroja preces un inventārs	23000	0	1 424	1 424
08.2101 Ērgemes pag. bibliotēka		30 638	0	30 638
Atlīdzība	10000	21 618	0	21 618
Atalgojums	11000	17 040	0	17 040
Darba devēja valsts sociālās apdrošināšanas obligātās iemaksas pabalsti un kompensācija	12000	4 578	0	4 578
Preces un pakalpojumi	20000	7 520	0	7 520
Mācību, darba un dienesta komandējumi, darba braucieni	21000	250	0	250
Pakalpojumi	22000	3 070	0	3 070
Krājumi, materiāli, energoresursi, prece, biroja preces un inventārs	23000	2 600	0	2 600
Izdevumi periodikas iegādei	24000	1 600	0	1 600
Pamatkapitāla veidošana	50000	1 500	0	1 500

Pamatlīdzekļi	52000	1 500	0	1 500
08.2102 Kārķu pag. biblioteka		12 899	0	12 899
Atlīdzība	10000	9 449	0	9 449
Atalgojums	11000	7 440	0	7 440
Darba devēja valsts sociālās apdrošināšanas obligātās iemaksas pabalsti un kompensācija	12000	2 009	0	2 009
Preces un pakalpojumi	20000	2 650	0	2 650
Mācību,darba un dienesta komandējumi , darba braucieni	21000	30	0	30
Pakalpojumi	22000	825	- 60	765
Krājumi, materiāli, energoresursi, prece, biroja preces un inventārs	23000	1 295	60	1 355
Izdevumi periodikas iegādei	24000	500	0	500
Pamatkapitāla veidošana	50000	800	0	800
Pamatlīdzekļi	52000	800	0	800
08.2103 Valkas pag. Lugažu biblioteka		12 336	0	12 336
Atlīdzība	10000	6 273	0	6 273
Atalgojums	11000	4 880	0	4 880
Darba devēja valsts sociālās apdrošināšanas obligātās iemaksas pabalsti un kompensācija	12000	1 393	0	1 393
Preces un pakalpojumi	20000	5 233	0	5 233
Mācību,darba un dienesta komandējumi , darba braucieni	21000	34	0	34
Pakalpojumi	22000	2 235	0	2 235
Krājumi, materiāli, energoresursi, prece, biroja preces un inventārs	23000	2 364	0	2 364
Izdevumi periodikas iegādei	24000	600	0	600
Pamatkapitāla veidošana	50000	830	0	830
Pamatlīdzekļi	52000	830	0	830
08.2104 Valkas pag. Sēju biblioteka		11 445	0	11 445
Atlīdzība	10000	6 745	0	6 745
Atalgojums	11000	5 280	0	5 280
Darba devēja valsts sociālās apdrošināšanas obligātās iemaksas pabalsti un kompensācija	12000	1 465	0	1 465
Preces un pakalpojumi	20000	3 700	0	3 700
Mācību,darba un dienesta komandējumi , darba braucieni	21000	50	0	50
Pakalpojumi	22000	1 300	0	1 300
Krājumi, materiāli, energoresursi, prece, biroja preces un inventārs	23000	1 550	0	1 550
Izdevumi periodikas iegādei	24000	800	0	800
Pamatkapitāla veidošana	50000	1 000	0	1 000
Pamatlīdzekļi	52000	1 000	0	1 000
08.2105 Vijciema pag. biblioteka		12 420	0	12 420
Atlīdzība	10000	8 369	0	8 369
Atalgojums	11000	6 576	0	6 576
Darba devēja valsts sociālās apdrošināšanas obligātās iemaksas pabalsti un kompensācija	12000	1 793	0	1 793
Preces un pakalpojumi	20000	3 051	0	3 051
Mācību,darba un dienesta komandējumi , darba braucieni	21000	40	0	40
Pakalpojumi	22000	1 380	0	1 380
Krājumi, materiāli, energoresursi, prece, biroja preces un inventārs	23000	1 031	0	1 031
Izdevumi periodikas iegādei	24000	600	0	600
Pamatkapitāla veidošana	50000	1 000	0	1 000
Pamatlīdzekļi	52000	1 000	0	1 000
08.2106 Zvārtavas pag. biblioteka		12 924	0	12 924
Atlīdzība	10000	9 449	0	9 449
Atalgojums	11000	7 440	0	7 440
Darba devēja valsts sociālās apdrošināšanas obligātās iemaksas pabalsti un kompensācija	12000	2 009	0	2 009
Preces un pakalpojumi	20000	2 775	0	2 775
Mācību,darba un dienesta komandējumi , darba braucieni	21000	40	0	40
Pakalpojumi	22000	1 455	0	1 455
Krājumi, materiāli, energoresursi, prece, biroja preces un inventārs	23000	780	0	780
Izdevumi periodikas iegādei	24000	500	0	500
Pamatkapitāla veidošana	50000	700	0	700
Pamatlīdzekļi	52000	700	0	700
08.2110 Valkas novada Centrālā biblioteka		145 108	0	145 108
Atlīdzība	10000	115 759	0	115 759
Atalgojums	11000	91 056	0	91 056
Darba devēja valsts sociālās apdrošināšanas obligātās iemaksas pabalsti un kompensācija	12000	24 703	0	24 703
Preces un pakalpojumi	20000	20 849	0	20 849
Mācību,darba un dienesta komandējumi , darba braucieni	21000	540	0	540
Pakalpojumi	22000	15 044	0	15 044

Krājumi, materiāli, energoresursi, prece, biroja preces un inventārs	23000	2 965	0	2 965
Izdevumi periodikas iegādei	24000	2 300	0	2 300
Pamatkapitāla veidošana	50000	8 500	0	8 500
Pamatīdzekļi	52000	8 500	0	8 500
08.2200 Valkas novadpētniecības muzejs		100 210	0	100 210
Atlīdzība	10000	75 617	0	75 617
Atalgojums	11000	59 505	0	59 505
Darba devēja valsts sociālās apdrošināšanas obligātās iemaksas pabalsti un kompensācija	12000	16 112	0	16 112
Preces un pakalpojumi	20000	19 781	0	19 781
Mācību, darba un dienesta komandējumi, darba braucieni	21000	360	0	360
Pakalpojumi	22000	9 599	0	9 599
Krājumi, materiāli, energoresursi, prece, biroja preces un inventārs	23000	9 822	0	9 822
Pamatkapitāla veidošana	50000	4 812	0	4 812
Nemateriālie ieguldījumi	51000	4 080	0	4 080
Pamatīdzekļi	52000	732	0	732
08.2301 Kārķu pag. tautas nams		38 708	0	38 708
Atlīdzība	10000	21 488	0	21 488
Atalgojums	11000	17 356	0	17 356
Darba devēja valsts sociālās apdrošināšanas obligātās iemaksas pabalsti un kompensācija	12000	4 132	0	4 132
Preces un pakalpojumi	20000	17 220	0	17 220
Mācību, darba un dienesta komandējumi, darba braucieni	21000	50	0	50
Pakalpojumi	22000	8 845	700	9 545
Krājumi, materiāli, energoresursi, prece, biroja preces un inventārs	23000	8 325	- 700	7 625
08.2302 Ērgemes pag. Turnas tautas nams		37 287	0	37 287
Atlīdzība	10000	19 642	0	19 642
Atalgojums	11000	15 396	0	15 396
Darba devēja valsts sociālās apdrošināšanas obligātās iemaksas pabalsti un kompensācija	12000	4 246	0	4 246
Preces un pakalpojumi	20000	17 615	- 112	17 503
Mācību, darba un dienesta komandējumi, darba braucieni	21000	15	0	15
Pakalpojumi	22000	8 880	- 140	8 740
Krājumi, materiāli, energoresursi, prece, biroja preces un inventārs	23000	8 720	28	8 748
Sociālie pabalsti	60000	30	112	142
Pārējie maksājumi iedzīvotājiem naturā un kompensācijas	64000	30	112	142
08.2303 Vijciema pag. tautas nams		36 911	0	36 911
Atlīdzība	10000	19 283	0	19 283
Atalgojums	11000	15 220	0	15 220
Darba devēja valsts sociālās apdrošināšanas obligātās iemaksas pabalsti un kompensācija	12000	4 063	0	4 063
Preces un pakalpojumi	20000	17 608	0	17 608
Mācību, darba un dienesta komandējumi, darba braucieni	21000	628	0	628
Pakalpojumi	22000	8 840	202	9 042
Krājumi, materiāli, energoresursi, prece, biroja preces un inventārs	23000	8 140	- 202	7 938
Sociālie pabalsti	60000	20	0	20
Pārējie maksājumi iedzīvotājiem naturā un kompensācijas	64000	20	0	20
08.2304 Mierkalna tautas nams		57 292	0	57 292
Atlīdzība	10000	22 197	0	22 197
Atalgojums	11000	17 484	0	17 484
Darba devēja valsts sociālās apdrošināšanas obligātās iemaksas pabalsti un kompensācija	12000	4 713	0	4 713
Preces un pakalpojumi	20000	10 195	0	10 195
Mācību, darba un dienesta komandējumi, darba braucieni	21000	30	0	30
Pakalpojumi	22000	6 810	0	6 810
Krājumi, materiāli, energoresursi, prece, biroja preces un inventārs	23000	3 355	0	3 355
Pamatkapitāla veidošana	50000	24 900	0	24 900
Pamatīdzekļi	52000	24 900	0	24 900
08.2305 Saieta nams "Lugažu muiža"		29 072	0	29 072
Atlīdzība	10000	12 836	0	12 836
Atalgojums	11000	10 650	0	10 650
Darba devēja valsts sociālās apdrošināšanas obligātās iemaksas pabalsti un kompensācija	12000	2 186	0	2 186
Preces un pakalpojumi	20000	16 136	0	16 136
Mācību, darba un dienesta komandējumi, darba braucieni	21000	650	0	650
Pakalpojumi	22000	5 735	0	5 735
Krājumi, materiāli, energoresursi, prece, biroja preces un inventārs	23000	9 751	0	9 751
Sociālie pabalsti	60000	100	0	100
Pārējie maksājumi iedzīvotājiem naturā un kompensācijas	64000	100	0	100

08.2310 Valkas kultūras nams		171 382	0	171 382
Atlīdzība	10000	78 707	0	78 707
Atalgojums	11000	62 884	0	62 884
Darba devēja valsts sociālās apdrošināšanas obligātās iemaksas, pabalsti un kompensācija	12000	15 823	0	15 823
Preces un pakalpojumi	20000	88 452	0	88 452
Mācību, darba un dienesta komandējumi, darba braucieni	21000	400	0	400
Pakalpojumi	22000	79 113	0	79 113
Krājumi, materiāli, energoresursi, prece, biroja preces un inventārs	23000	8 939	0	8 939
Pamatkapitāla veidošana	50000	4 223	0	4 223
Pamatlīdzekļi	52000	4 223	0	4 223
08.2901 Pārējā citur neklasificētā kultūra (pulciņi)		61 725	0	61 725
Atlīdzība	10000	61 725	0	61 725
Atalgojums	11000	48 517	0	48 517
Darba devēja valsts sociālās apdrošināšanas obligātās iemaksas, pabalsti un kompensācija	12000	13 208	0	13 208
08.2902 Pārējā citur neklasificētā kultūra (kultūras pasākumi)		83 100	1 550	84 650
Atlīdzība	10000	26 360	7 350	33 710
Atalgojums	11000	26 360	7 300	33 660
Darba devēja valsts sociālās apdrošināšanas obligātās iemaksas, pabalsti un kompensācija	12000	0	50	50
Preces un pakalpojumi	20000	56 740	- 12 450	44 290
Pakalpojumi	22000	51 125	- 15 680	35 445
Krājumi, materiāli, energoresursi, prece, biroja preces un inventārs	23000	5 615	3 230	8 845
Pamatkapitāla veidošana	50000	0	6 650	6 650
Pamatlīdzekļi	52000	0	6 650	6 650
08.4000 Reliģija		608	0	608
Subsidijas un dotācijas	30000	608	0	608
Subsidijas un dotācijas komersantiem, biedrībām un nodibinājumiem	32000	608	0	608
09.1001 Valkas speciālā PII " Pumpuriņš"		271 565	0	271 565
Atlīdzība	10000	225 085	0	225 085
Atalgojums	11000	180 309	0	180 309
Darba devēja valsts sociālās apdrošināšanas obligātās iemaksas, pabalsti un kompensācija	12000	44 776	0	44 776
Preces un pakalpojumi	20000	46 480	0	46 480
Mācību, darba un dienesta komandējumi, darba braucieni	21000	50	0	50
Pakalpojumi	22000	20 830	0	20 830
Krājumi, materiāli, energoresursi, prece, biroja preces un inventārs	23000	25 600	0	25 600
09.1002 Valkas PII " Pasaciņa"		586 056	0	586 056
Atlīdzība	10000	437 582	0	437 582
Atalgojums	11000	345 823	0	345 823
Darba devēja valsts sociālās apdrošināšanas obligātās iemaksas, pabalsti un kompensācija	12000	91 759	0	91 759
Preces un pakalpojumi	20000	126 925	0	126 925
Mācību, darba un dienesta komandējumi, darba braucieni	21000	250	0	250
Pakalpojumi	22000	38 720	- 100	38 620
Krājumi, materiāli, energoresursi, prece, biroja preces un inventārs	23000	87 655	100	87 755
Izdevumi periodikas iegādei	24000	300	0	300
Pamatkapitāla veidošana	50000	21 549	0	21 549
Pamatlīdzekļi	52000	21 549	0	21 549
09.1003 Kristīgā pirmsskolas izglītības iestāde " Gaismiņa"		5 340	200	5 540
Preces un pakalpojumi	20000	2 100	200	2 300
Krājumi, materiāli, energoresursi, prece, biroja preces un inventārs	23000	2 100	200	2 300
Subsidijas un dotācijas	30000	3 240	0	3 240
Subsidijas un dotācijas komersantiem, biedrībām un nodibinājumiem	32000	3 240	0	3 240
09.2003 Ērģemes pamatskola		307 270	5 000	312 270
Atlīdzība	10000	257 503	0	257 503
Atalgojums	11000	205 406	0	205 406
Darba devēja valsts sociālās apdrošināšanas obligātās iemaksas, pabalsti un kompensācija	12000	52 097	0	52 097
Preces un pakalpojumi	20000	48 495	5 000	53 495
Mācību, darba un dienesta komandējumi, darba braucieni	21000	140	0	140
Pakalpojumi	22000	11 120	0	11 120
Krājumi, materiāli, energoresursi, prece, biroja preces un inventārs	23000	36 835	5 000	41 835
Izdevumi periodikas iegādei	24000	400	0	400
Pamatkapitāla veidošana	50000	1 272	0	1 272
Pamatlīdzekļi	52000	1 272	0	1 272
09.2004 Kārķu sākumskola		168 374	630	169 004
Atlīdzība	10000	122 274	0	122 274

Atalgojums	11000	97 047	0	97 047
Darba devēja valsts sociālās apdrošināšanas obligātās iemaksas pabalsti un kompensācija	12000	25 227	0	25 227
Preces un pakalpojumi	20000	45 781	630	46 411
Mācību, darba un dienesta komandējumi, darba braucieni	21000	400	0	400
Pakalpojumi	22000	22 290	- 820	21 470
Krājumi, materiāli, energoresursi, prece, biroja preces un inventārs	23000	22 861	1 450	24 311
Izdevumi periodikas iegādei	24000	230	0	230
Pamatkapitāla veidošana	50000	319	0	319
Pamatlīdzekļi	52000	319	0	319
09.2005 Vijciema sākumskola		172 389	0	172 389
Atlīdzība	10000	124 666	0	124 666
Atalgojums	11000	93 509	0	93 509
Darba devēja valsts sociālās apdrošināšanas obligātās iemaksas pabalsti un kompensācija	12000	31 157	0	31 157
Preces un pakalpojumi	20000	46 912	0	46 912
Mācību, darba un dienesta komandējumi, darba braucieni	21000	40	0	40
Pakalpojumi	22000	14 290	0	14 290
Krājumi, materiāli, energoresursi, prece, biroja preces un inventārs	23000	32 432	0	32 432
Izdevumi periodikas iegādei	24000	150	0	150
Pamatkapitāla veidošana	50000	811	0	811
Pamatlīdzekļi	52000	811	0	811
09.2006 Ozolu sākumskola		73 553	0	73 553
Atlīdzība	10000	62 681	0	62 681
Atalgojums	11000	39 422	0	39 422
Darba devēja valsts sociālās apdrošināšanas obligātās iemaksas pabalsti un kompensācija	12000	23 259	0	23 259
Preces un pakalpojumi	20000	10 766	0	10 766
Pakalpojumi	22000	5 581	0	5 581
Krājumi, materiāli, energoresursi, prece, biroja preces un inventārs	23000	5 185	0	5 185
Pamatkapitāla veidošana	50000	106	0	106
Pamatlīdzekļi	52000	106	0	106
09.2009 Valkas Jāņa Cimzes ģimnāzija		1 339 693	0	1 339 693
Atlīdzība	10000	1 121 702	0	1 121 702
Atalgojums	11000	899 489	0	899 489
Darba devēja valsts sociālās apdrošināšanas obligātās iemaksas pabalsti un kompensācija	12000	222 213	0	222 213
Preces un pakalpojumi	20000	210 302	0	210 302
Mācību, darba un dienesta komandējumi, darba braucieni	21000	1 900	0	1 900
Pakalpojumi	22000	107 863	150	108 013
Krājumi, materiāli, energoresursi, prece, biroja preces un inventārs	23000	99 709	- 150	99 559
Izdevumi periodikas iegādei	24000	830	0	830
Subsidijas un dotācijas	30000	0	0	0
Subsidijas un dotācijas komersantiem, biedrībām un nodibinājumiem	32000	0	0	0
Pamatkapitāla veidošana	50000	7 689	0	7 689
Pamatlīdzekļi	52000	7 689	0	7 689
09.5101 J. Cimzes Valkas Mūzikas skola		197 615	0	197 615
Atlīdzība	10000	178 523	0	178 523
Atalgojums	11000	142 804	0	142 804
Darba devēja valsts sociālās apdrošināšanas obligātās iemaksas pabalsti un kompensācija	12000	35 719	0	35 719
Preces un pakalpojumi	20000	18 252	0	18 252
Mācību, darba un dienesta komandējumi, darba braucieni	21000	300	0	300
Pakalpojumi	22000	10 812	0	10 812
Krājumi, materiāli, energoresursi, prece, biroja preces un inventārs	23000	7 140	0	7 140
Subsidijas un dotācijas	30000	840	0	840
Subsidijas un dotācijas komersantiem, biedrībām un nodibinājumiem	32000	840	0	840
09.5102 Valkas mākslas skola		151 261	0	151 261
Atlīdzība	10000	135 102	0	135 102
Atalgojums	11000	107 599	0	107 599
Darba devēja valsts sociālās apdrošināšanas obligātās iemaksas pabalsti un kompensācija	12000	27 503	0	27 503
Preces un pakalpojumi	20000	16 159	0	16 159
Mācību, darba un dienesta komandējumi, darba braucieni	21000	150	0	150
Pakalpojumi	22000	11 749	0	11 749
Krājumi, materiāli, energoresursi, prece, biroja preces un inventārs	23000	4 170	0	4 170
Izdevumi periodikas iegādei	24000	90	0	90
09.5103 Bērnu jauniešu centrs "Mice"		303 654	0	303 654
Atlīdzība	10000	119 482	0	119 482

Atalgojums	11000	95 587	0	95 587
Darba devēja valsts sociālās apdrošināšanas obligātās iemaksas pabalsti un kompensācija	12000	23 895	0	23 895
Preces un pakalpojumi	20000	27 220	0	27 220
Mācību, darba un dienesta komandējumi, darba braucieni	21000	540	0	540
Pakalpojumi	22000	18 810	0	18 810
Krājumi, materiāli, energoresursi, prece, biroja preces un inventārs	23000	7 870	0	7 870
Pamatkapitāla veidošana	50000	156 892	0	156 892
Pamatīdzekļi	52000	156 892	0	156 892
Sociālie pabalsti	60000	60	0	60
Pārējie maksājumi iedzīvotājiem natūrā un kompensācijas	64000	60	0	60
09.5104 Bērnu jaunatnes sporta skola		152 582	0	152 582
Atlidzība	10000	112 628	0	112 628
Atalgojums	11000	90 148	0	90 148
Darba devēja valsts sociālās apdrošināšanas obligātās iemaksas pabalsti un kompensācija	12000	22 480	0	22 480
Preces un pakalpojumi	20000	39 954	0	39 954
Mācību, darba un dienesta komandējumi, darba braucieni	21000	3 260	0	3 260
Pakalpojumi	22000	29 004	0	29 004
Krājumi, materiāli, energoresursi, prece, biroja preces un inventārs	23000	7 630	0	7 630
Izdevumi periodiskas iegādei	24000	60	0	60
Pamatkapitāla veidošana	50000	0	0	0
Pamatīdzekļi	52000	0	0	0
09.51042 Futbola ilgtspējīgas attīstības atbalsta programma		6 155	0	6 155
Preces un pakalpojumi	20000	6 155	0	6 155
Pakalpojumi	22000	6 155	0	6 155
09.8004 Pabalsti izglībai		25 705	0	25 705
Preces un pakalpojumi	20000	1 760	-2	1 758
Krājumi, materiāli, energoresursi, prece, biroja preces un inventārs	23000	1 760	-2	1 758
Subsīdijas un dotācijas	30000	0	0	0
Subsīdijas un dotācijas komersantiem, biedrībām un nodibinājumiem	32000	0	0	0
Sociālie pabalsti	60000	23 945	2	23 947
Pensijas un sociālie pabalsti naudā	62000	23 340	0	23 340
Pārējie maksājumi iedzīvotājiem natūrā un kompensācijas	64000	605	2	607
09.8005 Norēķini par citu pašvaldību izglītības iestāžu pakalpojumiem		113 073	0	113 073
Transferti, uzturēšanas izdevumu transferti, pašu resursu maksājumi, starptautiskā sadarbība	700000	113 073	0	113 073
Pašvaldību transferti un uzturēšanas izdevumu transferti	720000	113 073	0	113 073
10.2000 Sociālās aprūpes nams		343 292	0	343 292
Atlidzība	10000	176 444	0	176 444
Atalgojums	11000	138 129	0	138 129
Darba devēja valsts sociālās apdrošināšanas obligātās iemaksas pabalsti un kompensācija	12000	38 315	0	38 315
Preces un pakalpojumi	20000	147 430	0	147 430
Mācību, darba un dienesta komandējumi, darba braucieni	21000	100	0	100
Pakalpojumi	22000	33 450	0	33 450
Krājumi, materiāli, energoresursi, prece, biroja preces un inventārs	23000	113 730	0	113 730
Izdevumi periodiskas iegādei	24000	150	0	150
Pamatkapitāla veidošana	50000	19 418	0	19 418
Pamatīdzekļi	52000	19 418	0	19 418
10.4000 Valkas novada bāriņtiesa		78 680	0	78 680
Atlidzība	10000	71 175	0	71 175
Atalgojums	11000	56 040	0	56 040
Darba devēja valsts sociālās apdrošināšanas obligātās iemaksas pabalsti un kompensācija	12000	15 135	0	15 135
Preces un pakalpojumi	20000	7 505	0	7 505
Mācību, darba un dienesta komandējumi, darba braucieni	21000	200	0	200
Pakalpojumi	22000	3 142	0	3 142
Krājumi, materiāli, energoresursi, prece, biroja preces un inventārs	23000	4 163	0	4 163
10.7002 Valkas novada Ģimenes atbalsta centrs "Saulīte"		153 517	0	153 517
Atlidzība	10000	111 503	0	111 503
Atalgojums	11000	85 670	0	85 670
Darba devēja valsts sociālās apdrošināšanas obligātās iemaksas pabalsti un kompensācija	12000	25 833	0	25 833
Preces un pakalpojumi	20000	41 835	-920	40 915
Mācību, darba un dienesta komandējumi, darba braucieni	21000	50	0	50
Pakalpojumi	22000	12 555	0	12 555
Krājumi, materiāli, energoresursi, prece, biroja preces un inventārs	23000	29 230	-920	28 310
Pamatkapitāla veidošana	50000	0	920	920

Pamatlīdzekļi	52000	0	920	920
Sociālie pabalsti	60000	179	0	179
Pensijas un sociālie pabalsti naudā	62000	129	0	129
Pārējie maksājumi iedzīvotājiem natūrā un kompensācijas	64000	50	0	50
10.9201 Sociālais dienests		472 290	0	472 290
Atklātība	10000	171 640	0	171 640
Atalgojums	11000	133 780	0	133 780
Darba devēja valsts sociālās apdrošināšanas obligātās iemaksas pabalsti un kompensācija	12000	37 860	0	37 860
Preces un pakalpojumi	20000	23 995	0	23 995
Mācību, darba un dienesta komandējumi, darba braucieni	21000	250	0	250
Pakalpojumi	22000	19 335	0	19 335
Krājumi, materiāli, energoresursi, prece, biroja preces un inventārs	23000	4 410	0	4 410
Subsīdijas un dotācijas	30000	7 500	0	7 500
Subsīdijas un dotācijas komersantiem, biedrībām un nodibinājumiem	32000	7 500	0	7 500
Sociālie pabalsti	60000	269 155	0	269 155
Pensijas un sociālie pabalsti naudā	62000	98 650	0	98 650
Sociālie pabalsti natūrā	63000	73 705	0	73 705
Pārējie maksājumi iedzīvotājiem natūrā un kompensācijas	64000	96 800	0	96 800
IV FINANSĒŠANA - kopā		4 432 921	920 084	5 353 005
01.1101 Valkas novada Dome		-944 573	-156 892	-1 101 465
Naudas līdzekļi un noguldījumi (atlikuma izmaiņas)	F20010000	87 937	0	87 937
Naudas līdzekļi	F21010000	87 937	0	87 937
Aizņēmumi	F40020000	-1 032 510	-156 892	-1 189 402
Saņemtie aizņēmumi	F40020010	250 000	23 108	273 108
Saņemto aizņēmumu atmaksa	F40020020	1 282 510	-180 000	1 462 510
04.920101 Projekts LIFE LOCAL ADAPT		11 623	0	11 623
Naudas līdzekļi un noguldījumi (atlikuma izmaiņas)	F20010000	11 623	0	11 623
Naudas līdzekļi	F21010000	11 623	0	11 623
04.920109 Valgas-Valkas Dvīņu pilsētas centra attīstība		126 353	0	126 353
Naudas līdzekļi un noguldījumi (atlikuma izmaiņas)	F20010000	126 353	0	126 353
Naudas līdzekļi	F21010000	126 353	0	126 353
04.920110 Vispārējās izglītības iestāžu mācību vides uzlabošana Valkas Jāņa Cimzes ģimnāzijā		352 134	0	352 134
Naudas līdzekļi un noguldījumi (atlikuma izmaiņas)	F20010000	250 807	0	250 807
Naudas līdzekļi	F21010000	250 807	0	250 807
Aizņēmumi	F40020000	101 327	0	101 327
Saņemtie aizņēmumi	F40020010	101 327	0	101 327
04.920110N Vispārējās izglītības iestāžu mācību vides uzlabošana Valkas Jāņa Cimzes ģimnāzijā (neattiecināmās)		8 030	0	8 030
Naudas līdzekļi un noguldījumi (atlikuma izmaiņas)	F20010000	8 030	0	8 030
Naudas līdzekļi	F21010000	8 030	0	8 030
04.920111 Īdentsaimniecības pakalpojumu attīstība Valkā, III kārtā.		65 294	0	65 294
Naudas līdzekļi un noguldījumi (atlikuma izmaiņas)	F20010000	65 294	0	65 294
Naudas līdzekļi	F21010000	65 294	0	65 294
04.920112 INTERREG projekts "Zaļā dzelzceļa līnija"		9 775	0	9 775
Naudas līdzekļi un noguldījumi (atlikuma izmaiņas)	F20010000	9 775	0	9 775
Naudas līdzekļi	F21010000	9 775	0	9 775
04.920113 Projekts "Pārrobežu darba tirgus integrācijas un nodarbinātības veicināšana"		6 995	0	6 995
Naudas līdzekļi un noguldījumi (atlikuma izmaiņas)	F20010000	6 995	0	6 995
Naudas līdzekļi	F21010000	6 995	0	6 995
04.920115 Projekts "Kultūra, vēsture, arhitektūra Gaujas un laika lokos" (Ērgemes pilsdrupu atjaunošana)		17 216	0	17 216
Naudas līdzekļi un noguldījumi (atlikuma izmaiņas)	F20010000	17 216	0	17 216
Naudas līdzekļi	F21010000	17 216	0	17 216
04.920118 Valkas novada grantsceļu bez cietā seguma pārbūve II kārtā		507 588	0	507 588
Aizņēmumi	F40020000	507 588	0	507 588
Saņemtie aizņēmumi	F40020010	507 588	0	507 588
04.920119 Projekts "Vietējā amatniecības centra izveide Vijciemā"		985	0	985
Naudas līdzekļi un noguldījumi (atlikuma izmaiņas)	F20010000	985	0	985
Naudas līdzekļi	F21010000	985	0	985
04.920121 Projekts "Pašvaldības nozīmes koplietošanas meliorācijas sistēmas atjaunošana Valkas pagastā"		-33 525	0	-33 525
Aizņēmumi	F40020000	-33 525	0	-33 525
Saņemto aizņēmumu atmaksa	F40020020	33 525	0	33 525
04.920123 Projekts "No logo līdz karjeras izvēlei nākotnē"		27 877	0	27 877
Naudas līdzekļi un noguldījumi (atlikuma izmaiņas)	F20010000	27 877	0	27 877
Naudas līdzekļi	F21010000	27 877	0	27 877

04.920201 projekts "Ražošanas teritorijas izveidošana atjaunojot degradēto teritoriju Valkā"		1 706 706	0	1 706 706
Naudas līdzekļi un noguldījumi (atlikuma izmaiņas)	F20010000	506 706	0	506 706
Naudas līdzekļi	F21010000	506 706	0	506 706
Aizņēmumi	F40020000	1 200 000	0	1 200 000
Saņemtie aizņēmumi	F40020010	1 200 000	0	1 200 000
04.920201N Projekts "Ražošanas teritorijas izveidošana atjaunojot degradēto teritoriju Valkā" (neattiecināmās izmaksas)		2 420	0	2 420
Naudas līdzekļi un noguldījumi (atlikuma izmaiņas)	F20010000	2 420	0	2 420
Naudas līdzekļi	F21010000	2 420	0	2 420
04.920203 Projekts "Atbalsts priekšlaicīgas mācību pārtraukšanas samazināšanai"		4 533	0	4 533
Naudas līdzekļi un noguldījumi (atlikuma izmaiņas)	F20010000	4 533	0	4 533
Naudas līdzekļi	F21010000	4 533	0	4 533
04.920204 Projekts "Veselības veicināšanas un slimību profilakses pasākumi Valkas novadā"		1 911	0	1 911
Naudas līdzekļi un noguldījumi (atlikuma izmaiņas)	F20010000	1 911	0	1 911
Naudas līdzekļi	F21010000	1 911	0	1 911
04.920205 Projekts "Karjeras atbalsts vispārējās un profesionālās izglītības iestādēs"		11 472	0	11 472
Naudas līdzekļi un noguldījumi (atlikuma izmaiņas)	F20010000	11 472	0	11 472
Naudas līdzekļi	F21010000	11 472	0	11 472
04.920206 Projekts "Degradētās teritorijas atjaunošana uzņēmējdarbības attīstībai (Valkas pag.)"		2 381 196	0	2 381 196
Naudas līdzekļi un noguldījumi (atlikuma izmaiņas)	F20010000	53 740	0	53 740
Naudas līdzekļi	F21010000	53 740	0	53 740
Aizņēmumi	F40020000	2 327 456	0	2 327 456
Saņemtie aizņēmumi	F40020010	2 327 456	0	2 327 456
04.920207 Projekts "Ražošanas teritorijas izveidošana atjaunojot degradēto teritoriju Kārķu pagastā"		3 420	1 037 753	1 041 173
Naudas līdzekļi un noguldījumi (atlikuma izmaiņas)	F20010000	3 420	0	3 420
Naudas līdzekļi	F21010000	3 420	0	3 420
Aizņēmumi	F40020000	0	1 037 753	1 037 753
Saņemtie aizņēmumi	F40020010	0	1 037 753	1 037 753
04.920301 Atbalsts izglītojamo individuālo kompetenču attīstībai		4 825	0	4 825
Naudas līdzekļi un noguldījumi (atlikuma izmaiņas)	F20010000	4 825	0	4 825
Naudas līdzekļi	F21010000	4 825	0	4 825
04.9207 Projekts "Vidzeme iekļauj"		869	0	869
Naudas līdzekļi un noguldījumi (atlikuma izmaiņas)	F20010000	869	0	869
Naudas līdzekļi	F21010000	869	0	869
04.9256 Projekts "Proti un dari"		4 300	0	4 300
Naudas līdzekļi un noguldījumi (atlikuma izmaiņas)	F20010000	4 300	0	4 300
Naudas līdzekļi	F21010000	4 300	0	4 300
06.1004 Valkas novada domes ēku apsaimniekošanas nodaļa		0	0	0
Aizņēmumi	F40020000	0	0	0
Saņemtie aizņēmumi	F40020010	0	0	0
09.1001 Valkas speciālā PII "Pumpuriņš"		359	0	359
Naudas līdzekļi un noguldījumi (atlikuma izmaiņas)	F20010000	359	0	359
Naudas līdzekļi	F21010000	359	0	359
09.1002 Valkas PII "Pasaciņa"		18 513	0	18 513
Aizņēmumi	F40020000	18 513	0	18 513
Saņemtie aizņēmumi	F40020010	18 513	0	18 513
09.2009 Valkas Jāņa Cimzes ģimnāzija		5 180	0	5 180
Naudas līdzekļi un noguldījumi (atlikuma izmaiņas)	F20010000	5 180	0	5 180
Naudas līdzekļi	F21010000	5 180	0	5 180
09.5103 Bērnu jauniešu centrs "Mice"		117 669	39 223	156 892
Aizņēmumi	F40020000	117 669	39 223	156 892
Saņemtie aizņēmumi	F40020010	117 669	39 223	156 892
10.2000 Sociālās aprūpes nams		13 776	0	13 776
Aizņēmumi	F40020000	13 776	0	13 776
Saņemtie aizņēmumi	F40020010	13 776	0	13 776

**Paskaidrojuma raksts Valkas novada domes saistošajiem noteikumiem
 Nr.11 „Grozījumi Valkas novada domes 2019.gada 14.februāra saistošajos noteikumos Nr. 1 „Valkas
 novada domes 2019.gada pamatbudžets”.**

Saskaņā ar Valkas novada pašvaldības (turpmāk tekstā – Pašvaldība) iepriekš pieņemtajiem lēmumiem, saņemtajiem iestāžu, struktūrvienību iesniegumiem, Pašvaldības 2019.gada budžeta grozījumos apkopoti sekojoši grozījumu priekšlikumi:

- Precizēti pašvaldības budžeta ieņēmumi un izdevumi;
- Precizētas pašvaldības ieņēmumu prognozes Eiropas Savienības politiku instrumentu un pārējās ārvalstu finanšu palīdzības līdzfinansētajiem projektiem un citiem valsts budžeta transfertiem;
- Precizēti izdevumi pamatbudžetā pa valdības funkcionālajām kategorijām un ekonomiskās klasifikācijas kodiem;
- Precizēta pamatbudžeta finansēšanas daļa;
- Precizēti izdevumi iestādēm un struktūrvienībām;

1.Ieņēmumi

Pamatojoties uz apstiprināto projektu ieņēmumiem, citiem prognozētajiem ieņēmumiem, veikti grozījumi budžeta ieņēmumu prognozē – ieņēmumi palielināti par EUR 177468.-, tajā skaitā:

- 1.1. Dažādi nenodokļu ieņēmumi EUR 1860.-;
- 1.2. Ieņēmumi no ēku un būvju pārdošanas EUR 180000.-;
- 1.3. No valsts budžeta daļēji finansēto atvasināto publisko personu un budžeta nefinansēto iestāžu transferti EUR 950.-;
- 1.4. Pašvaldības saņemtie transferti no valsts budžeta EUR 600.-;
- 1.5. Ieņēmumi no iestāžu sniegtajiem maksas pakalpojumiem samazināti EUR 5942.-.

2.Izdevumi

Budžeta izdevumu daļā palielināti un precizēti izdevumi pa funkcionālajām kategorijām un ekonomiskās klasifikācijas kodiem, kopumā izdevumi palielināti par EUR 1092552.-, tajā skaitā:

2.1. Vispārējiem vadības dienestiem izdevumi palielināti par EUR 1995.-

2.2. Ekonomiskajai darbībai izdevumi palielināti par EUR 1052218.-, tajā skaitā:

- 2.2.1.Valkas pagasta autotransportam par EUR 12000.- transporta remonta izdevumiem;
- 2.2.2.Tūrisma informācijas birojam EUR 1860.-
- 2.2.3.Projekta “Ražošanas teritorijas izveidošana atjaunojot degradēto teritoriju Valkā ” realizācijai EUR 605.-

;

2.2.4.Projekta Ražošanas teritorijas izveidošana atjaunojot degradēto teritoriju Kārķu pagastā” realizācijai EUR 1037753.-;

2.3.Pašvaldību teritoriju un mājokļu apsaimniekošanas izdevumi palielināti par EUR 34485.- tajā skaitā:

- 2.3.1. Valkas novada domes ēku apsaimniekošanas nodaļai par EUR 10000.- probācijas dienesta nomāto telpu remontam;
- 2.3.2.Brīvo dzīvokļu remontam par EUR 20000.-;
- 2.3.3.Ērģemes dzīvokļu saimniecībai par EUR 4485.- kurināmā piegādei;

2.4.Izglītībai izdevumi palielināti par EUR 5830.-, tajā skaitā:

- 2.4.1. Kristīgajai izglītības iestādei “Gaismiņa” par EUR 200.- bērnu ēdināšanas pakalpojumiem;
- 2.4.2. Ērģemes pamatskolai par EUR 5000.-apkurei;
- 2.4.3. Kārķu sākumskolai par EUR 630,- apkurei;

2.5.Kultūrai izdevumi palielināti par EUR 3024.-, tajā skaitā :

2.5.1.Valkas pilsētas šautuvei EUR 1474.-;

2.5.2.Pārējai citur neklasificētai kultūrai par EUR 1550.-

3.Finansēšana aizņēmumu pieaugums EUR 920084.-, tajā skaitā:

3.1.Īstermiņa aizņēmums EUR 180000.-;

3.2.Projekta "Ražošanas teritorijas izveidošana atjaunojot degradēto teritoriju Kārķu pagastā" realizācijai EUR 1037753.-;

3.3.Bērnu jauniešu centram "Mice" vienkāršotai atjaunošanai EUR 39223.-;

3.4.Aizņēmumu atmaksa EUR 336892.-.

31.§.

Par saistošo noteikumu Nr.12 „Grozījumi Valkas novada domes 2019.gada 14.februāra saistošajos noteikumos Nr.2 „Valkas novada pašvaldības 2019.gada speciālais budžets” apstiprināšanu

(I.Markova)

Izskatot saistošo noteikumu „Grozījumi Valkas novada domes 2019.gada 14.februāra saistošajos noteikumos Nr.2 „Valkas novada domes 2019.gada speciālais budžets” projektu, dome secina, ka nepieciešams veikt grozījumus 2019.gada 14.februāra saistošajos noteikumos Nr.2.

Pamatojoties uz augstākminēto un vadoties no Latvijas Republikas likuma "Par pašvaldībām" 21.panta 1.daļas 2.punkta, 46.panta, likuma „Par pašvaldību budžetiem” 30.panta, atklāti vārdiski balsojot deputātiem: **PAR** – 12 deputāti (V.A.Krauklis, V.Zariņš, A.Simulis, A.Dainis, M.Stabulniece, J.Anže, V.Vesingi, A.Gailis, K.Sula, E.Smane, S.Piļskalne, A.Sjademe), **PRĒT** - nav, **ATTURAS** – nav, Valkas novada dome

N O L E M J :

1. Apstiprināt saistošos noteikumus Nr.12 „Grozījumi Valkas novada domes 2019.gada 14.februāra saistošajos noteikumos Nr.2 „Valkas novada pašvaldības 2019.gada speciālais budžets”” (pielikumā).
2. Saistošos noteikumus Nr.12 „Grozījumi Valkas novada domes 2019.gada 14.februāra saistošajos noteikumos Nr.2 „Valkas novada pašvaldības 2019.gada speciālais budžets” triju dienu laikā rakstveidā nosūtīt Vides aizsardzības un reģionālās attīstības ministrijai zināšanai.
3. Administratīvi juridiskai nodaļai nodrošināt, lai Saistošie noteikumi būtu brīvi pieejami Valkas novada domes ēkā Valkā, Semināra ielā 9.
4. Par lēmuma izpildi atbild novada domes Grāmatvedības un finanšu nodaļas vadītājs.
5. Lēmuma izpildi kontrolēt Valkas novada domes priekšsēdētājam.
6. Lēmums stājas spēkā ar tā pieņemšanas brīdi.

SAISTOŠIE NOTEIKUMI

Valkā

2019.gada 27.jūnijā

Nr.12

APSTIPRINĀTI
ar Valkas novada domes
2019.gada 27.jūnija sēdes lēmumu
(protokols Nr.9, 31.§)

Grozījumi Valkas novada domes 2019.gada 14.februāra saistošajos noteikumos Nr.2 „Valkas novada pašvaldības 2019.gada speciālais budžets”

*Izdoti saskaņā ar likuma "Par pašvaldībām"
21.un 46.pantu un likuma "Par pašvaldību budžetiem"
30.pantu*

Apstiprināt 2019.gada Valkas novada pašvaldības speciālā budžeta ieņēmumu un izdevumu tāmes grozījumus (pielikumā).

2019.gada 4.jūlijā

Pielikums
pie Valkas novada domes

SPECIĀLAIS BUDŽETS
PROGRAMMAS (iestādes/pasākuma)
IEŅĒMUMU UN IZDEVUMU TĀMES GROZĪJUMI 2019. gadam

KODI

Budžeta veids

Speciālais budžets

KOPSAVILKUMS

Rādītāju nosaukumi	Budžeta kategoriju kods	Aptiprināts	Grozījumi	Precizētais
		2019. gadam	(+/-)	2019. gada budžets
		EUR	EUR	EUR
I IEŅĒMUMI - kopā		266 218	320	266 538
1	2	3	4	5
NODOKĻI PAR PAKALPOJUMIEM UN PRECĒM	05.0.0.0.	30 689	320	31 009
Nodokļi un maksājumi par tiesībām lietot atsevišķas preces	05.5.0.0.	30 689	320	31 009
VALSTS BUDŽETA TRANSFERTI	18.0.0.0.	235 529	0	235 529
Pašvaldību saņemtie transferti no valsts budžeta	18.6.0.0.	235 529	0	235 529
II IZDEVUMI - kopā		263 214	320	263 534
1	2	3	4	5
Izdevumi atbilstoši funkcionālajām kategorijām				
Vispārējie vadības dienesti	01.000	1 830	0	1 830
Pašvaldību teritoriju un mājokļu apsaimniekošana	06.000	261 119	0	261 119
Kultūra	08.000	40	0	40
Izglītība	09.000	225	320	545
Izdevumi atbilstoši ekonomiskajām kategorijām				
Preces un pakalpojumi	20000	258 542	- 1 680	256 862
Pakalpojumi	22000	204 887	- 10 515	194 372
Krājumi, materiāli, energoresursi, prece, biroja preces un inventārs	23000	53 655	8 835	62 490
Pamatkapitāla veidošana	50000	4 672	2 000	6 672
Pamatlīdzekļi	52000	4 672	2 000	6 672
III Ieņēmumu pārsniegums (+) deficīts (-) (I-II)		3 004	0	3 004
IV FINANSĒŠANA - kopā		- 3 004	0	- 3 004
1	2	3	4	5
Naudas līdzekļi un noguldījumi (atlikuma izmaiņas)	F20010000	21 112	0	21 112
Naudas līdzekļi	F21010000	21 112	0	21 112
Aizņēmumi	F40020000	- 24 116	0	- 24 116
Saņemto aizņēmumu atmaksa	F40020020	24 116	0	24 116

SPECIĀLAIS BUDŽETS
PROGRAMMAS (iestādes/pasākuma)
IEŅĒMUMU UN IZDEVUMU TĀMES GROZĪJUMI 2019. gadam

KODI

Budžeta veids

Speciālais budžets

KOPSAVILKUMS

Rādītāju nosaukumi	Budžeta kategoriju kodi	Apstiprināts	Grozījumi	Precizētais
		2019. gadam uz 20.06	(+/-)	2019. gada budžets
		EUR	EUR	EUR
IEŅĒMUMI - kopā		266 218	320	266 538
01.11011 Valkas novada Dome SB		24 116	0	24 116
VALSTS BUDŽETA TRANSFERTI	18.0.0.0.	24 116	0	24 116
Pašvaldību saņemtie transferti no valsts budžeta	18.6.0.0.	24 116	0	24 116
01.11082 Zvārtavas pagasta pārvalde DRN		100	0	100
NODOKĻI PAR PAKALPOJUMIEM UN PRECĒM	05.0.0.0.	100	0	100
Nodokļi un maksājumi par tiesībām lietot atsevišķas preces	05.5.0.0.	100	0	100
01.11092 Vījiema pagasta pārvalde DRN		200	0	200
NODOKĻI PAR PAKALPOJUMIEM UN PRECĒM	05.0.0.0.	200	0	200
Nodokļi un maksājumi par tiesībām lietot atsevišķas preces	05.5.0.0.	200	0	200
01.11103 Valkas pagasta pārvalde DRN		200	0	200
NODOKĻI PAR PAKALPOJUMIEM UN PRECĒM	05.0.0.0.	200	0	200
Nodokļi un maksājumi par tiesībām lietot atsevišķas preces	05.5.0.0.	200	0	200
01.11113 Kārķu pagasta pārvalde DRN		1 300	0	1 300
NODOKĻI PAR PAKALPOJUMIEM UN PRECĒM	05.0.0.0.	1 300	0	1 300
Nodokļi un maksājumi par tiesībām lietot atsevišķas preces	05.5.0.0.	1 300	0	1 300
01.11123 Ērgemes pagasta pārvalde DRN		30	0	30
NODOKĻI PAR PAKALPOJUMIEM UN PRECĒM	05.0.0.0.	30	0	30
Nodokļi un maksājumi par tiesībām lietot atsevišķas preces	05.5.0.0.	30	0	30
06.10061 Kārķu pag. komunālā saimniec. SB		13 560	0	13 560
VALSTS BUDŽETA TRANSFERTI	18.0.0.0.	13 560	0	13 560
Pašvaldību saņemtie transferti no valsts budžeta	18.6.0.0.	13 560	0	13 560
06.10062 Kārķu pagasta komunālā saimniecība DRN		2 000	0	2 000
NODOKĻI PAR PAKALPOJUMIEM UN PRECĒM	05.0.0.0.	2 000	0	2 000
Nodokļi un maksājumi par tiesībām lietot atsevišķas preces	05.5.0.0.	2 000	0	2 000
06.10071 Valkas pag.komunālā saimniec. SB		9 500	0	9 500
VALSTS BUDŽETA TRANSFERTI	18.0.0.0.	9 500	0	9 500
Pašvaldību saņemtie transferti no valsts budžeta	18.6.0.0.	9 500	0	9 500
06.10073 Valkas pagasta komunālā saimniecība DRN		40	0	40
NODOKĻI PAR PAKALPOJUMIEM UN PRECĒM	05.0.0.0.	40	0	40
Nodokļi un maksājumi par tiesībām lietot atsevišķas preces	05.5.0.0.	40	0	40
06.10081 Ērgemes pag.dzīvokļu saimniec. SB		13 685	0	13 685
VALSTS BUDŽETA TRANSFERTI	18.0.0.0.	13 685	0	13 685
Pašvaldību saņemtie transferti no valsts budžeta	18.6.0.0.	13 685	0	13 685
06.10091 Vījiema pag.kom. saimn. SB		14 000	0	14 000
VALSTS BUDŽETA TRANSFERTI	18.0.0.0.	14 000	0	14 000
Pašvaldību saņemtie transferti no valsts budžeta	18.6.0.0.	14 000	0	14 000
06.10093 Vījiema pagasta komunālā saimniecība DRN		40	0	40
NODOKĻI PAR PAKALPOJUMIEM UN PRECĒM	05.0.0.0.	40	0	40
Nodokļi un maksājumi par tiesībām lietot atsevišķas preces	05.5.0.0.	40	0	40
06.10101 Zvārtavas pag.KS SB		19 003	0	19 003
VALSTS BUDŽETA TRANSFERTI	18.0.0.0.	19 003	0	19 003
Pašvaldību saņemtie transferti no valsts budžeta	18.6.0.0.	19 003	0	19 003
06.10103 Zvārtavas pagasta komunālā saimniecība DRN		200	0	200
NODOKĻI PAR PAKALPOJUMIEM UN PRECĒM	05.0.0.0.	200	0	200
Nodokļi un maksājumi par tiesībām lietot atsevišķas preces	05.5.0.0.	200	0	200
06.20011 Pilsētas terit.apsaimn. nodaļa SB		65 665	0	65 665
VALSTS BUDŽETA TRANSFERTI	18.0.0.0.	65 665	0	65 665
Pašvaldību saņemtie transferti no valsts budžeta	18.6.0.0.	65 665	0	65 665
06.20013 Pilsētas teritorijas apsaimniekošanas nodaļa DRN		26 314	0	26 314
NODOKĻI PAR PAKALPOJUMIEM UN PRECĒM	05.0.0.0.	26 314	0	26 314
Nodokļi un maksājumi par tiesībām lietot atsevišķas preces	05.5.0.0.	26 314	0	26 314
06.40011 Ielu apgaismošana Valkā SB		76 000	0	76 000
VALSTS BUDŽETA TRANSFERTI	18.0.0.0.	76 000	0	76 000
Pašvaldību saņemtie transferti no valsts budžeta	18.6.0.0.	76 000	0	76 000

08.23012 Kārķu pag. tautas nams DRN		40	0	40
NODOKĻI PAR PAKALPOJUMIEM UN PRECĒM	05.0.0.0.	40	0	40
Nodokļi un maksājumi par tiesībām lietot atsevišķas preces	05.5.0.0.	40	0	40
09.10014 Valkas speciālā PII "Pumpuriņš" DRN		145	0	145
NODOKĻI PAR PAKALPOJUMIEM UN PRECĒM	05.0.0.0.	145	0	145
Nodokļi un maksājumi par tiesībām lietot atsevišķas preces	05.5.0.0.	145	0	145
09.10021 Valkas PII "Pasaciņa" DBR		80	0	80
NODOKĻI PAR PAKALPOJUMIEM UN PRECĒM	05.0.0.0.	80	0	80
Nodokļi un maksājumi par tiesībām lietot atsevišķas preces	05.5.0.0.	80	0	80
09.20033 Ērgemes pamatskola DRN		0	320	320
NODOKĻI PAR PAKALPOJUMIEM UN PRECĒM	05.0.0.0.	0	320	320
Nodokļi un maksājumi par tiesībām lietot atsevišķas preces	05.5.0.0.	0	320	320
II IZDEVUMI - kopā		263 214	320	263 534
01.11082 Zvārtavas pagasta pārvalde DRN		100	0	100
Preces un pakalpojumi	20000	85	0	85
Krājumi, materiāli, energoresursi, prece, biroja preces un inventārs	23000	85	0	85
Pamatkapitāla veidošana	50000	15	0	15
Pamatlīdzekļi	52000	15	0	15
01.11092 Vīciema pagasta pārvalde DRN		200	0	200
Preces un pakalpojumi	20000	185	0	185
Krājumi, materiāli, energoresursi, prece, biroja preces un inventārs	23000	185	0	185
Pamatkapitāla veidošana	50000	15	0	15
Pamatlīdzekļi	52000	15	0	15
01.11103 Valkas pagasta pārvalde DRN		200	0	200
Preces un pakalpojumi	20000	185	0	185
Krājumi, materiāli, energoresursi, prece, biroja preces un inventārs	23000	185	0	185
Pamatkapitāla veidošana	50000	15	0	15
Pamatlīdzekļi	52000	15	0	15
01.11113 Kārķu pagasta pārvalde DRN		1 300	0	1 300
Preces un pakalpojumi	20000	1 286	0	1 286
Pakalpojumi	22000	1 170	- 750	420
Krājumi, materiāli, energoresursi, prece, biroja preces un inventārs	23000	116	750	866
Pamatkapitāla veidošana	50000	14	0	14
Pamatlīdzekļi	52000	14	0	14
01.11123 Ērgemes pagasta pārvalde DRN		30	0	30
Preces un pakalpojumi	20000	15	0	15
Krājumi, materiāli, energoresursi, prece, biroja preces un inventārs	23000	15	0	15
Pamatkapitāla veidošana	50000	15	0	15
Pamatlīdzekļi	52000	15	0	15
06.10061 Kārķu pag. komunālā saimniec. SB		13 560	0	13 560
Preces un pakalpojumi	20000	13 560	0	13 560
Pakalpojumi	22000	7 522	0	7 522
Krājumi, materiāli, energoresursi, prece, biroja preces un inventārs	23000	6 038	0	6 038
06.10062 Kārķu pagasta komunālā saimniecība DRN		2 000	0	2 000
Preces un pakalpojumi	20000	2 000	- 2 000	0
Pakalpojumi	22000	2 000	- 2 000	0
Pamatkapitāla veidošana	50000	0	2 000	2 000
Pamatlīdzekļi	52000	0	2 000	2 000
06.10071 Valkas pag.komunālā saimniec. SB		9 500	0	9 500
Preces un pakalpojumi	20000	9 500	0	9 500
Pakalpojumi	22000	7 000	- 1 500	5 500
Krājumi, materiāli, energoresursi, prece, biroja preces un inventārs	23000	2 500	1 500	4 000
06.10073 Valkas pagasta komunālā saimniecība DRN		40	0	40
Preces un pakalpojumi	20000	40	0	40
Pakalpojumi	22000	40	0	40
06.10081 Ērgemes pag.dzīvokļu saimniec. SB		13 685	0	13 685
Preces un pakalpojumi	20000	13 685	0	13 685
Pakalpojumi	22000	13 585	- 4 100	9 485
Krājumi, materiāli, energoresursi, prece, biroja preces un inventārs	23000	100	4 100	4 200
06.10091 Vīciema pag.kom. saimn. SB		14 000	0	14 000
Preces un pakalpojumi	20000	14 000	0	14 000
Pakalpojumi	22000	13 785	- 500	13 285
Krājumi, materiāli, energoresursi, prece, biroja preces un inventārs	23000	215	500	715
06.10093 Vīciema pagasta komunālā saimniecība DRN		40	0	40
Preces un pakalpojumi	20000	40	0	40
Pakalpojumi	22000	40	0	40
06.10101 Zvārtavas pag.KS SB		19 003	0	19 003
Preces un pakalpojumi	20000	19 003	0	19 003

Pakalpojumi	22000	18 153	- 2 500	15 653
Krājumi, materiāli, energoresursi, prece, biroja preces un inventārs	23000	850	2 500	3 350
06.10103 Zvārtavas pagasta komunālā saimniecība DRN		200	0	200
Preces un pakalpojumi	20000	200	0	200
Pakalpojumi	22000	200	0	200
06.20011 Pilsētas terit.apsaimn. nodaļa SB		86 167	0	86 167
Preces un pakalpojumi	20000	86 167	0	86 167
Pakalpojumi	22000	53 497	0	53 497
Krājumi, materiāli, energoresursi, prece, biroja preces un inventārs	23000	32 670	0	32 670
06.20013 Pilsētas teritorijas apsaimniekošanas nodaļa DRN		26 924	0	26 924
Preces un pakalpojumi	20000	22 326	0	22 326
Pakalpojumi	22000	12 895	835	13 730
Krājumi, materiāli, energoresursi, prece, biroja preces un inventārs	23000	9 431	- 835	8 596
Pamatkapitāla veidošana	50000	4 598	0	4 598
Pamatlīdzekļi	52000	4 598	0	4 598
06.40011 Ielu apgaismošana Valkā SB		76 000	0	76 000
Preces un pakalpojumi	20000	76 000	0	76 000
Pakalpojumi	22000	75 000	0	75 000
Krājumi, materiāli, energoresursi, prece, biroja preces un inventārs	23000	1 000	0	1 000
08.23012 Kārķu pag. tautas nams DRN		40	0	40
Preces un pakalpojumi	20000	40	0	40
Krājumi, materiāli, energoresursi, prece, biroja preces un inventārs	23000	40	0	40
09.10014 Valkas speciālā PII "Pumpuriņš" DRN		145	0	145
Preces un pakalpojumi	20000	145	0	145
Krājumi, materiāli, energoresursi, prece, biroja preces un inventārs	23000	145	0	145
09.10021 Valkas PII "Pasaciņa" DBR		80	0	80
Preces un pakalpojumi	20000	80	0	80
Krājumi, materiāli, energoresursi, prece, biroja preces un inventārs	23000	80	0	80
09.20033 Ērgemes pamatskola DRN		0	320	320
Preces un pakalpojumi	20000	0	320	320
Krājumi, materiāli, energoresursi, prece, biroja preces un inventārs	23000	0	320	320
IV FINANSĒŠANA - kopā		- 3 004	0	- 3 004
01.11011 Valkas novada Dome SB		- 24 116	0	- 24 116
Aizņēmumi	F40020000	- 24 116	0	- 24 116
Saņemto aizņēmumu atmaksa	F40020020	24 116	0	24 116
06.20011 Pilsētas terit.apsaimn. nodaļa SB		20 502	0	20 502
Naudas līdzekļi un noguldījumi (atlikuma izmaiņas)	F20010000	20 502	0	20 502
Naudas līdzekļi	F21010000	20 502	0	20 502
06.20013 Pilsētas teritorijas apsaimniekošanas nodaļa DRN		610	0	610
Naudas līdzekļi un noguldījumi (atlikuma izmaiņas)	F20010000	610	0	610
Naudas līdzekļi	F21010000	610	0	610

32.§

**Par aizņēmuma ņemšanu projekta
"Vispārējās izglītības iestāžu mācību vides uzlabošana
Valkas Jāņa Cimzes ģimnāzijā" realizācijai.**

(I.Markova, V.A.Krauklis, I.Grandava, R.Rastaks)

Ar Ministru kabineta 2016.gada 24.maija noteikumiem Nr.323 "Darbības programmas "Izaugsme un nodarbinātība" 8.1.2. specifiskā atbalsta mērķa "Uzlabot vispārējās izglītības iestāžu mācību vidi" īstenošanas noteikumi", tika noteikta kārtība, kādā īsteno darbības programmas "Izaugsme un nodarbinātība" prioritārā virziena Izglītība, prasmes un mūžizglītība" 8.1.2. specifiskā atbalsta mērķi "Uzlabot vispārējās izglītības iestāžu mācību vidi" un noteikts maksimāli plānotais Eiropas Reģionālās attīstības fonda finansējums **EUR 1247392.-**.

15.05.2017. Valkas novada dome ir saņēmusi vēstuli Nr.01-14e/1915 "Atzinums par attīstības programmas investīciju plāna 8.1.2.specifiskā atbalsta mērķa projekta ideju" no Izglītības un zinātnes ministrijas, kura ir izvērtējusi Valkas novada pašvaldības iesniegto 2017.gada 28.aprīļa vēstuli Nr.3-9/17/752 "Par pašvaldības attīstības programmas investīciju plāna darbības programmas "Izaugsme un nodarbinātība" 8.1.2.specifiskā atbalsta mērķa "Par 8.1.2. specifiskā atbalsta mērķa projekta idejām", pamatojoties uz Ministru kabineta 2015.gada 27.oktobra noteikumu Nr.614 "Reģionālās attīstības atbalsta pasākumu īstenošanas, novērtēšanas un finansēšanas kārtība" 6.7.punktā un Ministru kabineta 2016.gada 24.maija noteikumu Nr.323 "Darbības programmas "Izaugsme un nodarbinātība" 8.1.2.specifiskā atbalsta mērķa "Uzlabot vispārējās izglītības iestāžu mācību vidi" īstenošanas noteikumi" 9.2.apakšpunktā un 11.punktā noteikto ,Valkas novada pašvaldības attīstības programmas investīciju plānā iekļauto 8.1.2. specifiskā atbalsta mērķa projekta ideju.

20.06.2017 Valkas novada dome ir saņēmusi vēstuli no Centrālās finanšu un līgumu aģentūras "Uzaicinājums iesniegt 8.1.2.specifiskā atbalsta mērķa " uzlabot vispārējās izglītības iestāžu mācību vidi" projekta iesniegumu otrajā projektu iesniegumu atlasē kārtā.

02.02.2018 Valkas novada dome ir saņēmusi Centrālās finanšu un līgumu aģentūras lēmumu "Par projekta iesnieguma Nr.8.1.2.0/17/I/25apstiprināšanu ar nosacījumu, kurš jāiesniedz līdz 1.03.2018.

20.03.2018 Valkas novada dome ir saņēmusi Centrālās finanšu un līgumu aģentūras paziņojumu "Par projekta iesnieguma Nr. 8.1.2.0/17/I/25 nosacījumu izpildi (otrās atlasē kārtas ietvaros) " ar lūgumu iesniegt dokumentus un informāciju līdz 03.04.2018.

09.04.2018 Valkas novada dome ir saņēmusi Centrālās finanšu un līgumu aģentūras vēstuli "Par vienošanās ar Eiropas Savienības fonda projekta īstenošanu Nr. 8.1.2.0/17/I/025".

13.04.2018 starp Valkas novada domi un Centrālo finanšu un līgumu aģentūru noslēgta vienošanās par projekta "Vispārējās izglītības iestāžu mācību vides uzlabošana Valkas Jāņa Cimzes ģimnāzijā" īstenošanu.

25.07.2018 starp Valkas novada domi un Centrālo finanšu un līgumu aģentūru noslēgti vienošanās Nr. 8.1.2.0/17/I/025 grozījumi Nr.1.

26.11.2018 starp Valkas novada domi un Centrālo finanšu un līgumu aģentūru noslēgti vienošanās Nr. 8.1.2.0/17/I/025 grozījumi Nr.2.

Projekta ietvaros tiks izveidota moderna, mūsdienām atbilstoša mācību iestāde, kurai būs nodrošināta Ausekļa ielas korpusā 2. stāva pilnīga pabeigtība, Raiņa ielas korpusā 1. stāva pilna pabeigtība, izbūvēts jauns un moderns internāts, iegūstot ergonomisku mācību vidi. Skolēniem būs iespēja izmantot ikdienas darbā mūsdienām atbilstošas un interaktīvas iekārtas, kādas mūsdienu bērnam ir nepieciešamas un spēj piesaistīt tā uzmanību mācību procesam.

Projekta ERFA finansējums ir 1 247 392.00 EUR.

Projekta realizācija tiks uzsākta 2018. gada februārī un turpināsies līdz 2019. gada decembrim (ieskaitot).

Projekta mērķis ir izglītības infrastruktūras attīstība, lai sekmētu plānoto kompetenču pieeļā balstītā vispārējās izglītības satura pakāpenisku ieviešanu, sekmējot uzraudzības rādītāju sasniegšanu.

Sasniedzot mērķi tiks nodrošināta Valkas novada izglītības iestāžu kvalitatīva un iekļaujoša izglītība, kas ir pamats iedzīvotāju labklājībai un ilgtspējīgai novada izaugsmei.

Projekta ietvaros tiks nodrošināta ergonomiska mācību vide, modernas un mūsdienu tehnoloģijām atbilstošas IKT tehnoloģijas Valkas Jāņa Cimzes ģimnāzijas Ausekļa un Raiņa ielas korpusos, kā arī Ozolu sākumskolā. Veicinot skolēnu pieaugumu Valkas pilsētā, tiks izbūvēts moderns, mūsdienu prasībām atbilstošs internāts. Paredzētā mērķa grupa ir 1.-7. un 8.-12. klašu skolēni.

Projekta mērķa grupa ir:

1. Valkas Jāņa Cimzes ģimnāzijas skolēni:

- Ausekļa ielas korpusa skolēni, kuriem tiks nodrošināta ēkas 2. stāva pilnīga pabeigtība, izveidojot 4 pilnībā pabeigtas un modernizētas multifunkcionālas klases, kur 1.-7.klašu skolēniem būs iespēja mācīties mūsdienīgā vidē, izmantot ergonomiskas un atbilstošas mēbeles, kā arī lietot un ikdienā izmantot jaunākās IKT tehnoloģijas mācību priekšmetos.

- Raiņa ielas korpusa skolēniem tiks nodrošināta 1. stāva pilnība pabeigtība, izveidojot multifunkcionālu telpu, kura būs plaša, ar iespējām ikdienā viegli pārveidot darba vietas no individuālām līdz darbam grupās vai aplī, ērti pārbīdot galdus, krēslus, savienojoties kopā, darbam grupās izmantot telpas dažās vietās, viens otram netraucētu, tajā pašā laikā, pielietojot un pēc vajadzībām izmantojot piedāvāto IKT tehnoloģiju iespējas, kas nodrošinātas šajā telpā.

- Ozolu sākumskolas skolēniem būs iespēja izmantot interaktīvo ekrānu, padarot ikdienas mācību procesu interesantāku un mūsdienu tehnoloģijām atbilstošu, ko prasa skolēnu vēlmes un darbs ikdienā.

2. Internāta pārbūves rezultātā būs izveidots un modernizēts jauns un mūsdienu prasībām atbilstošs internāts, kur jauniešiem būs nodrošinātas divvietīgas istabiņas ar tualetes un dušas telpu, iekārtota virtuve, mācību telpa, atpūtas telpa, saimnieciskā telpa.

Projektā plānotās aktivitātes :

- 1) Materiālu, aprīkojuma, iekārtu izmaksas – 394 850.66 EUR (noslēgti līgumi un vienošanās, samaksa veikta daļēji);
 - 2) Būvniecības projektēšanas izmaksas – 59 066.21 EUR (veikta samaksa);
 - 3) Būvuzraudzība un autoruzraudzība internāts – 28 773.8 EUR (noslēgti līgumi, samaksa veikta daļēji)
 - 4) Būvuzraudzība Valkas Jāņa Cimzes ģimnāzija (divi korpusi) – 3 121.80 EUR (noslēgts līgums, veikta samaksa);
 - 5) Būvdarbu izmaksas internāts – 1 601 510.32 EUR (noslēgts līgums, samaksa veikta daļēji);
 - 6) Būvdarbu izmaksas Valkas Jāņa Cimzes ģimnāzija (divi korpusi) – 477 786.10 EUR (noslēgts līgums, veikta samaksa);
 - 7) Neparedzētie izdevumi – 73 376.00 EUR.
- Kopā projekta izmaksas **2 638 484.89 EUR**.

Valkas novada dome ir uzsākusi projekta realizāciju, ir veikti iepirkumi un noslēgti šādi līgumi:

- 1) Internāta būvprojekta izstrāde – SIA "Arhitektes Ināras Caunītes birojs", līguma Nr. VND/4-22/16/460 no 30.12.2016 – **35 390.81** EUR ar PVN;
- 2) Internāta būvniecība – SIA "Woltec", līgums Nr. VND/4-22/18/22 no 23.01.2018, līguma grozījumi Nr. VND/4-22/18/172 no 10.05.2018.) – **1 601 510.32** EUR ar PVN;
- 3) Internāta autoruzraudzība – SIA "Arhitektes Ināras Caunītes birojs", līgums Nr. VND/4-22/18/24 no 24.01.2018) – **4 598.-** EUR ar PVN;
- 4) Internāta būvuzraudzība – Pilnsabiedrība "Akorda&KPR", līgums Nr. VND/4-22/18/38 no 31.01.2018. – **24 175.80** EUR ar PVN;
- 5) Internāta mēbeļu specifikācijas izstrāde – autorlīgums ar Justīni Kati Bušu, līguma Nr. VND/4-22/18/149 no 18.04.2018. – **1166.67** EUR;
- 6) Skolas būvprojekta izstrāde – SIA "JD projekts", līgums Nr. VND/4-22/17/258 no 28.06.2017. – **22 675.40** EUR ar PVN;
- 7) Skolas būvniecība – SIA "Evento", līguma Nr. VND/4-22/18/175 no 15.05.2018. – **477 786.10** EUR ar PVN;
- 8) Skolas būvuzraudzība – SIA "Warss+", līguma Nr. VND/4-22/18/178 no 18.05.2018. – **3121.8** EUR ar PVN;
- 9) Skolas mēbeļu iegāde – SIA "A A Active", līguma Nr. VND/4-22/18/214 no 21.06.2018. – **102 200.01** EUR ar PVN;
- 10) IKT iepirkums EISā – vispārīgās vienošanās Nr. VRAA 2016/37/AK/CI-106, pasūtījuma Nr. VALKA/2018/51, Nr. VALKA/2018/52, Nr. VALKA/2018/53, Nr. VALKA/2018/54 – **140 497.88** EUR ar PVN;
- 11) IKT iepirkums – SIA "Certes.lv", līguma Nr. VND/4-22/18/276 no 10.09.2018. – **26 846.44** EUR ar PVN;
- 12) IKT iepirkums EISā – vispārīgās vienošanās Nr. VRAA/2017/09/AK/CI-110PG, pasūtījuma Nr. VALKA/2018/90 – **4 232.58** EUR ar PVN;
- 13) Iepirkums internāta mēbeļu un sadzīves tehnikas iegādei, piegādei un uzstādīšanai - identifikācijas Nr.VND 2019/1K **76379.19** EUR ar PVN;
- 14) Datortehnikas iepirkums EISā – vispārīgā vienošanās Nr.VRAA 2016/37/AK/CI-106, pasūtījuma nr.VALKA/2019/27 no 21.05.2019 **41307.75** EUR ar PVN.

Kopā noslēgtie līgumi un veikti iepirkumi EUR 2561888.75.- EUR.

Saņemts ES finansējums EUR 1182087.36.

Pašvaldības līdzfinansējums EUR 7565.40.

Saņemti aizņēmumi 2017., 2018. un 2019.gados EUR 1334558.24.

Nepieciešams ņemt aizņēmumu Valsts kasē EUR 30 893,72 projekta "Vispārējās izglītības iestāžu mācību vides uzlabošana Valkas Jāņa Cimzes ģimnāzijā" realizācijai pamatojoties uz likuma "Par valsts budžetu 2019.gadam" 15.panta 1.punkta 1.apakšpunktu.

Pamatojoties uz augstākminēto un vadoties no likuma "Par pašvaldībām" 21.panta 1.daļas 19.punkta, atklāti vārdiski balsojot deputātiem: **PAR** – 12 deputāti (V.A.Krauklis, V.Zariņš, A.Simulis, A.Dainis, M.Stabulniece, J.Anže, V.Vesingi, A.Gailis, K.Sula, E.Smane, S.Pilskalne, A.Sjademe), **PRET** - nav, **ATTURAS** – nav, Valkas novada dome

N O L E M J :

1. Ņemt aizņēmumu līdz **EUR 30 893,72** (trīsdesmit tūkstoši astoņi simti deviņdesmit trīs euro, 72 centi) projekta "Vispārējās izglītības iestāžu mācību vides uzlabošana Valkas Jāņa Cimzes ģimnāzijā" realizācijai no LR Valsts kases ar atlikto aizņēmuma atmaksu.
2. Lēmuma 1.punktā minēto aizņēmuma atmaksāšanu veikt ar atlikto maksājumu 3 gadi no aizņēmuma saņemšanas brīža, desmit gadu laikā, maksājot LR Valsts kases noteikto aktuālo mainīgo viena gada procentu likmi par aizņēmuma lietošanu.

3. Lēmuma 1.punktā minēto aizņēmuma atmaksu garantēt ar pašvaldības budžetu.
4. Pēc Pašvaldības aizņēmumu un galvojumu kontroles un pārraudzības padomes apstipriņoša lēmuma saņemšanas, pilnvarot Valkas novada domes priekšsēdētāju slēgt aizņēmuma līgumu ar LR Valsts kasi.
5. Uzdot domes Grāmatvedības un finanšu nodaļai sagatavot dokumentus iesniegšanai Pašvaldību aizņēmumu un galvojumu kontroles un pārraudzības padomei.
6. Lēmums stājas spēkā ar tā pieņemšanas brīdi.

33.§

Par aizņēmuma ņemšanu projekta “Kultūra, vēsture, arhitektūra Gaujas un laika lokos” realizācijai

(I.Markova, G.Smane, K.Sula, S.Pilskalne)

Vienošanās par Eiropas Savienības līdzfinansētā projekta „Kultūra, vēsture, arhitektūra Gaujas un laika lokos” (Nr. 5.5.1.0/17/I004) īstenošanu, kas paredz atjaunot deviņus valsts nozīmes kultūras mantojuma objektus septiņu pašvaldību administratīvajās teritorijās, starp Siguldas novada pašvaldību un Centrālo finanšu un līgumu aģentūru tika parakstīta 2018.gada 5.martā. Valkas novada dome, Cēsu, Amatas, Pārgaujas novadu pašvaldības, Valmieras pilsētas pašvaldība, Rubenes Evaņģēliski luteriskā draudze, Cēsu Svētā Jāņa lauku evaņģēliski luteriskā draudze un Valmieras Svētā Sīmaņa evaņģēliski luteriskā draudze ir Siguldas novada pašvaldības partneris projekta īstenošanā.

Projekta ietvaros paredzēts ieguldījums deviņos valsts nozīmes kultūras mantojuma objektos, **saglabājot un atjaunojot to vērtības, kā arī paaugstinot to pieejamību sabiedrībai un radot jaunus, mūsdienīgus pakalpojumus.**

Valkas novadā projekta ietvaros tiks veikta Ērgemes viduslaiku pils Ziemeļu torņa atjaunošana. Valkas novada domes attiecināmās projekta izmaksas ir **117647.06 EUR**, tai skaitā ERAF līdzfinansējums ir 93900.00 EUR, valsts budžeta finansējums 5294.11 EUR, Valkas novada domes līdzfinansējums 18452.95 EUR.

Būvdarbu iepirkuma, kas veikts Publisko iepirkumu likuma 9.panta kārtībā “Ērgemes viduslaiku pils Ziemeļu torņa restaurācija un atjaunošana”, piedāvājums ar zemāko cenu ir EUR 164066.19, PVN - EUR 34453.90, kopējās izmaksas būvniecībai ir EUR 198520.09. Tas nozīmē, ka projekta kopējās izmaksas ir EUR 224225.82. Projekta vadošais partneris - Siguldas novada pašvaldība pēc Valkas novada domes lūguma ir CFLA pieprasījis grozījumus, atstājot nemainīgas Valkas novada projekta attiecināmās izmaksas 117647.06 EUR, bet pievienojot būvdarbiem neattiecināmajām izmaksām EUR 106578.76:

EUR 17313,27 būvprojekts (samaksāts);

EUR 6892.46 autoruzraudzībai;

EUR 1500.00 būvuzraudzībai;

EUR 198520.09 būvdarbiem.

Plānots saņemt avansu EUR 25 000.

Nepieciešams ņemt aizņēmumu Valsts kasē 181 912.55 EUR projekta “Kultūra, vēsture, arhitektūra Gaujas un laika lokos” realizācijai pamatojoties uz likuma “Par valsts budžetu 2019.gadam” 15.panta 1.punkta 1.apakšpunktu.

Pamatojoties uz augstākminēto un vadoties no likuma “Par pašvaldībām” 21. panta 1. daļas 19. punktu un likuma “Par pašvaldību budžetiem” 22. pantu, atklāti vārdiski balsojot deputātiem: **PAR** – 12 deputāti (V.A.Krauklis, V.Zariņš, A.Simulis, A.Dainis, M.Stabulniece, J.Anže, V.Vesingi, A.Gailis, K.Sula, E.Smane, S.Pilskalne, A.Sjademe), **PRET** - nav, **ATTURAS** – nav,

Valkas novada dome

N O L E M J :

1. Ņemt aizņēmumu līdz **EUR 181 912.55** (viens simts astoņdesmit viens tūkstotis deviņi simti divpadsmit euro, 55 centi) projekta “Kultūra, vēsture, arhitektūra Gaujas un laika lokos” realizācijai no LR Valsts kases ar atlikto aizņēmuma atmaksu.
2. Lēmuma 1.punktā minēto aizņēmumu atmaksāšanu veikt ar atlikto maksājumu 3 gadi no aizņēmuma saņemšanas brīža, divdesmit gadu laikā, maksājot LR Valsts kases noteikto aktuālo mainīgo viena gada procentu likmi par aizņēmuma lietošanu.
3. Lēmuma 1.punktā minēto aizņēmuma atmaksu garantēt ar pašvaldības budžetu.
4. Pēc Pašvaldības aizņēmumu un galvojumu kontroles un pārraudzības padomes apstipriņoša lēmuma saņemšanas pilnvarot Valkas novada domes priekšsēdētāju slēgt aizņēmuma līgumu ar LR Valsts kasi.
5. Uzdot domes Grāmatvedības un finanšu nodaļai sagatavot dokumentus iesniegšanai Pašvaldību aizņēmumu un galvojumu kontroles un pārraudzības padomei.
6. Lēmums stājas spēkā ar tā pieņemšanas brīdi.

34.§.

Par Valkas novada domes Tūrisma un informācijas biroja vadītāja iecelšanu

(V.A.Krauklis)

Ar Valkas novada domes 2019.gada 28.februāra lēmumu (prot.Nr.3,16.§) no Tūrisma un informācijas biroja vadītāja amata tika atbrīvota Tija Mirkša.

No 2019.gada 1.marta uz Tūrisma un informācijas biroja vadītāja amata vakances laiku vadītāja pienākumus veic biroja tūrisma speciāliste - vadītāja vietniece Diāna Aņina.

2019.gada 30.maijā tika izsludināts konkurss uz Tūrisma un informācijas biroja vadītāja amatu. Konkurssam pieteicās 3 pretendenti. Izvērtējot pretendentu atbilstību, konkursa komisija 2019.gada 26.jūnijā pieņēma lēmumu ieteikt Valkas novada domei par Tūrisma un informācijas biroja vadītāju iecelt biroja tūrisma speciālisti - vadītāja vietnieci Diānu Aņinu.

Pamatojoties uz augstākminēto un vadoties no Latvijas Republikas likuma "Par pašvaldībām" 21.panta 1.daļas 9.punkta, deputāti atklāti balsojot: **PAR** – 12 deputāti (V.A.Krauklis, V.Zariņš, A.Simulis, A.Dainis, M.Stabulniece, J.Anže, V.Vesingi, A.Gailis, K.Sula, E.Smane, S.Pilskalne, A.Sjademe), **PRET** - nav, **ATTURAS** – nav,
Valkas novada dome

NOLEMJ :

1. Par Valkas novada domes Tūrisma un informācijas biroja vadītāju iecelt **Diānu Aņinu**.
2. Uzdot Valkas novada domes izpilddirektoram slēgt vienošanos ar Diānu Aņinu par grozījumiem noslēgtajā darba līgumā, nosakot, ka D.Aņina no 2019.gada 1.jūlija Tūrisma un informācijas biroja vadītājas pienākumus veic uz nenoteiktu laiku.
3. Lēmums stājas spēkā ar pieņemšanas brīdi.

35.§.

Par ūdenssaimniecības pakalpojumu cenu noteikšanu Valkas pilsētā

(V.Kaņepe, A.Simulis, A. Sjademe, G.Smane, V.Zariņš)

Pašreizējais ūdensapgādes un kanalizācijas pakalpojumu tarifs tika apstiprināts ar Valkas novada domes 2017.gada 28.septembra sēdes lēmumu "Par ūdenssaimniecības pakalpojumu cenu noteikšanu Valkas pilsētā" (protokols Nr.13, 11.§) (turpmāk tekstā - Lēmums).

Kopš Lēmuma pieņemšanas ar Kohēzijas fonda līdzfinansējumu ir īstenots nozīmīgs projekts "Ūdenssaimniecības pakalpojumu attīstība Valkā III kārtā". Projekta ietvaros tika izbūvēti un rekonstruēti ūdensvada tīkli 3601 metru garumā un kanalizācijas tīkli 3890.65 metru garumā. Projekta kopējās izmaksas sastādīja 1413190.00 EUR, tai skaitā Kohēzijas fonda līdzfinansējums 423107.10 EUR. Projekts "Ūdenssaimniecības pakalpojumu attīstība Valkā III kārtā" tika pabeigts 2018.gada vasarā un tā īstenošanas rezultātā būtiski uzlabojās ūdenssaimniecības pakalpojumu kvalitāte Valkas pilsētā un vismaz 260 klientiem tika nodrošināta iespēja pieslēgties centralizētajiem ūdensapgādes un kanalizācijas tīkliem.

2019.gada otrajā pusē un 2020.gada sākumā tiek plānots paaugstināt atalgojuma līmeni Valkas novada domes Ūdensapgādes un kanalizācijas nodaļas tehniskajiem darbiniekiem.

Pamatojoties uz augstākminēto un vadoties no Latvijas Republikas likuma "Par pašvaldībām" 21.panta 1.daļas 19.punkta, "Ūdenssaimniecības pakalpojumu likuma" 6.panta, 2016.gada 14.janvāra Sabiedrisko pakalpojumu regulēšanas komisijas padomes lēmuma NR.1/2 "Ūdenssaimniecības pakalpojumu tarifa aprēķināšanas metodika" un 2014.gada 27.februāra novada domes noteikumiem Nr.5 "Ūdenssaimniecības pakalpojumu cenu aprēķināšanas metodika Valkas novadā", atklāti vārdiski balsojot **PAR** – 12 deputāti (V.A.Krauklis, V.Zariņš, A.Simulis, A.Dainis, M.Stabulniece, J.Anže, V.Vesingi, A.Gailis, K.Sula, E.Smane, S.Pilskalne, A.Sjademe), **PRET** - nav, **ATTURAS** – nav,
Valkas novada dome

NOLEMJ:

1. Apstiprināt Valkas pilsētā ūdensapgādes pakalpojuma cenu iedzīvotājiem – 0.91 EUR/m³ bez PVN saskaņā ar pielikumu.
2. Apstiprināt Valkas pilsētā kanalizācijas pakalpojuma cenu iedzīvotājiem – 1.31 EUR/m³ bez PVN saskaņā ar pielikumu.
3. Apstiprināt Valkas pilsētā komplekso ūdensapgādes un kanalizācijas pakalpojumu cenu iedzīvotājiem 2.22 EUR/m³ bez PVN saskaņā ar pielikumu.
4. Apstiprināt Valkas pilsētā ūdensapgādes pakalpojuma cenu pašvaldības institūcijām, uzņēmumiem, komercsabiedrībām un citām juridiskām personām – 0.91 EUR/m³ bez PVN saskaņā ar pielikumu.

5. Apstiprināt Valkas pilsētā kanalizācijas pakalpojumu cenu pašvaldības institūcijām, uzņēmumiem, komercsabiedrībām un citām juridiskām personām – 1.31 EUR/m³ bez PVN saskaņā ar pielikumu.
6. Apstiprināt Valkas pilsētā komplekso ūdensapgādes un kanalizācijas pakalpojumu cenu pašvaldības institūcijām, uzņēmumiem, komercsabiedrībām un citām juridiskām personām – 2.22 EUR/m³ bez PVN saskaņā ar pielikumu.
7. Uzdot SIA "Valkas Namsaimnieks" valdes priekšsēdētājam brīdināt dzīvokļu īpašniekus un īrniekus un Ūdensapgādes un kanalizācijas nodaļas vadītājam – telpu nomniekus un īpašniekus, kuri saņem no pašvaldības minētos pakalpojumus, par ūdensapgādes un kanalizācijas pakalpojumu cenām.
8. Pievienotās vērtības nodokli piemērot atbilstoši "Pievienotās vērtības nodokļa likumam".
9. Ar šī lēmuma spēkā stāšanās brīdi, spēku zaudē Valkas novada domes 2017.gada 28.septembra sēdes lēmums (protokols Nr.13, 11.§) "Par ūdenssaimniecības pakalpojumu cenu noteikšanu Valkas pilsētā"
10. Par lēmuma izpildi atbild Valkas novada Ūdensapgādes un kanalizācijas nodaļas vadītājs.
11. Lēmuma izpildi kontrolē Valkas novada domes izpilddirektors.
12. Lēmuma 4.-6. punkts stājas spēkā 2019.gada 1.septembrī juridiskām personām.
13. Lēmuma 1.-3. punkts stājas spēkā 2019.gada 1.novembrī fiziskām personām.

Pielikums
Valkas novada domes
2019.gada 27.jūnija sēdes lēmumam
(protokols Nr.9, 35.§)

Ūdenssaimniecības pakalpojuma tarifa aprēķins Valkas pilsētā (EUR)

	Posteņi	ūdens ražošana	ūdens piegāde	notekūdeņu savākšana	notekūdeņu attīrīšana
1.	<i>Pamatlīdzekļu nolietojums un nemateriālo ieguldījumu vērtības norakstījums</i>	21015.59	30317.89	28777.52	16211.58
1.1.	<i>Pamatlīdzekļu nolietojums</i>	21015.59	30317.89	28777.52	16211.58
1.1.1.	t.sk. ēkas, būves				
1.1.2.	iekārtas, mehānismi				
1.1.3.	pārējie				
1.2.	<i>Nemateriālo ieguldījumu vērtības norakstījums</i>				
2.	<i>Ekspluatācijas izmaksas EUR</i>	36420.39	23288.88	74144.67	79582.04
2.1.	<i>Personāla izmaksas</i>	15531.90	15531.90	46238.12	46238.12
2.1.1.	Darba samaksa	12030.55	12030.55	36456.45	36456.45
2.1.2.	Sociālās apdrošināšanas izmaksas	3501.35	3501.35	9781.67	9781.67
2.2.	<i>Remontu izmaksas (t.sk. vides stāvokļa kontroles izdevumi)</i>	599.28	599.28	1260.23	1260.23
2.3.	<i>Pārējās saimnieciskās darbības izmaksas</i>	20289.21	7157.70	26646.32	32083.69
2.3.1.	Iepirkta ūdens izmaksas, ja pakalpojumu nodrošināšanai Komersants iepērk ūdeni no cita komersanta tīkla		x	x	x
2.3.2.	Attīrīšanai novadīto notekūdeņu izmaksas, ja Komersants novada savāktos notekūdeņus cita komersanta tīklā	x	x	x	
2.3.3.	Pārējās administrācijas izmaksas, kas nav iekļautas citur				
2.3.4.	Materiālu izmaksas	3037.19	3037.19	3037.19	3037.19
2.3.5.	Elektroenerģijas, kurināmā, siltumenerģijas, gāzes izmaksas	13500.65	419.13	16423.73	21811.10
2.3.6.	Apsardzes izdevumi (nekustāmā īpašuma uzturēšana)	694.18	694.18	173.58	173.58
2.3.7.	Transporta uzturēšanas izdevumi	1441.75	1441.75	5686.35	5686.35
2.3.8.	Komunālie pakalpojumi (atkritumu savākšana)	38.47	38.47	354.09	354.09

2.3.9.	Īre un noma	102.86	102.86	62.43	62.43
2.3.10.	Sakaru izdevumi	309.92	309.92		
2.3.11.	Kancelejas preces	85.95	85.95	38.02	38.02
2.3.12.	Personāla apmācības	235.54	235.54		
2.3.13.	Juridiskie pakalpojumi				
2.3.14.	Vides stāvokļa kontroles izdevumi				
2.3.15.	Dienesta komandējumi				
2.3.16.	Pārējie izdevumi	792.71	792.71	870.93	870.93
2.3.17.	Citi būtiski izdevumi pa posteņiem				
2.3.18.	Ar pakalpojumu lietotāju apkalpošanu saistītie izdevumi	x			
2.3.19.	Nodevas	50.00			50.00
3.	Ūdens zudumu izmaksas	x	33921.24	x	x
4.	Nodokļi	7775.93	0.00	0.00	1284.90
5.	Kredīta procentu maksājumi	3201.13	4618.07	4383.43	2469.37
6.	Izmaksas kopā EUR	68413.05	92146.08	104286.27	99547.90
7.	Ūdensvada tīklā padotā ūdens daudzums m ³	277574	x	x	x
8.	Lietotājiem piegādātā ūdens daudzums m ³	x	139944	x	x
9.	Savākto notekūdeņu daudzums m ³	x	x	155030	155030
		Ūdens ražošanas tarifs	Ūdens piegādes tarifs	Notekūdeņu savākšanas tarifs	Notekūdeņu attīrīšanas tarifs *)
	EUR/m ³	0.24647	0.65845	0.67268	0.64212
		Ūdensapgādes pakalpojumu tarifs		Kanalizācijas pakalpojumu tarifs	
	EUR/m ³	0.91		1.31	
		Tarifs			
	EUR/m ³	2.22			

Sēde slēgta 2019.gada 27.jūnijā, plkst.11:15

Valkas novada domes priekšsēdētājs

(personiskais paraksts)

V.A.Krauklis