

Ar \*\*\* apzīmēts lēmuma teksts nav pieejams publiskai apskatei, jo satur datus par fizisko personu, kas aizsargāti saskaņā ar Personas datu aizsardzības regulu, kas tiek piemērota Latvijā no 2018.gada 25.maija.



LATVIJAS REPUBLIKA  
**V A L K A S N O V A D A D O M E**

Reģ.Nr.90009114839, Norēķinu konts LV16UNLA0050014283134 A/S SEB banka, kods UNLALV2X  
Semināra iela 9, Valka, Valkas novads, LV-4701; tālr.64722238, fakss-64707493, E-pasts: [novads@valka.lv](mailto:novads@valka.lv)

**SĒDES PROTOKOLS**  
Valkā

2020.gada 26.novembrī  
Sēde tiek organizēta attālināti, videokonferences formātā

Nr.15

Sēde sasaukta 2020.gada 26.novembrī plkst.10:00.  
Sēdi atklāj 2020.gada 26.novembrī plkst.10:00.

Tiek veikts domes sēdes audioieraksts.

**Sēdi vada** – Valkas novada domes priekšsēdētājs Vents Armands Krauklis.

**Protokolē** – Valkas novada domes Administratīvi juridiskās nodaļas juriste Līga Čukure.

**Piedalās deputāti:** Vents Armands KRAUKLIS, Unda OZOLIŅA, Agris SIMULIS, Agris KRASTIŅŠ, Andris DAINIS, Maruta STABULNIECE, Vilmārs VESINGI, Viesturs ZARIŅŠ, Sandra PILSKALNE, Aivars GAILIS, Aivars SJADEME, Dace BAŠĶE.

**Nepiedalās deputāti:**

Jānis ANŽE – aizņemts pamatdarbā;  
Kristaps SULA - aizņemts pamatdarbā;  
Varis JUŠKEVIČS - aizņemts pamatdarbā.

**Valkas novada domes administrācijas un iestāžu darbinieki:**

Vilnis Vilguts – Vecākais datortīklu administrators  
Ilze Grandava – Grāmatvedības un finanšu nodaļas vadītāja  
Antra Ķīkule – Iekšējās kontroles galvenā speciāliste  
Lāsma Engere – Attīstības un plānošanas nodaļas vadītājas vietiece  
Toms Simtiņš - Attīstības un plānošanas nodaļas projektu vadītājs  
Ivo Leitis – Sabiedrisko attiecību speciālists  
Ainārs Zābers – Izpilddirektors  
Gints Stālmeisters - Izpilddirektora vietnieks-pilsētas teritorijas apsaimniekošanas nodaļas vadītājs  
Valdis Šaicāns – Vijciema un Zvārtavas pagastu pārvalžu vadītājs  
Signe Lorence - Valkas novada Tūrisma un informācijas biroja vadītāja  
Anda Mičule - Sēžu protokolu vadītāja

**Uzaicināti:** nav.

*Domes priekšsēdētājs Vents Armands Krauklis atklāj novada domes sēdi un ierosina iesniegto darba kārtību papildināt ar 11.lēmuma projektu "Par Valkas novada domes kārtējo sēdi 2020.gada decembrī"; 12.lēmuma projektu "Par grozījumiem Valkas novada domes 2020.gada 30.septembra lēmumā "Par atbalsta pasākumiem iedzīvotāju nekustamā īpašuma pievienošanai sabiedrisko pakalpojumu sniedzēja centralizētiem kanalizācijas un ūdensapgādes tīkliem" (prot. Nr.12. 1.§)"; 13.lēmuma projektu "Par Valkas novada domes saistošo noteikumu Nr. \_\_\_ „Grozījumi Valkas novada domes 2020.gada 20.janvāra saistošajos noteikumos Nr.1 „Valkas novada pašvaldības budžets 2020.gadam”” apstiprināšanu”; 14.lēmuma projektu "Par vieglās pasažieru automašīnas Chrysler Grand Voyager pārdošanu par brīvu cenu"; 15.lēmuma projektu "Par Aijas Oliņas atkārtotu ievēlēšanu Valkas novada bāriņtiesas sastāvā"; 16.lēmuma projektu "Par aizņēmuma ņemšanu ERAF projekta Nr.9.3.1.1/18//015 "Sociālo pakalpojumu izveide Valkas novadā" īstenošanai". Deputāti atklāti vārdiski balsojot: PAR – 12 deputāti (V.A.Krauklis, U.Ozoliņa, A.Simulis, A.Krastiņš, A.Dainis, M.Stabulniece, V.Vesingi, V.Zariņš,*

S.Pilskalne, A.Gailis, A.Sjademe, D.Baške), PRET - nav, ATTURAS – nav nobalso iekļaut iepriekš minētos domes lēmumu projektus domes sēdes darba kārtībā.

Atklāti vārdiski balsojot deputātiem: PAR – 12 deputāti (V.A.Krauklis, U.Ozoliņa, A.Simulis, A.Krastiņš, A.Dainis, M.Stabulniece, V.Vesingi, V.Zariņš, S.Pilskalne, A.Gailis, A.Sjademe, D.Baške), PRET - nav, ATTURAS – nav,

Valkas novada dome NOLEMJ:

APSTIPRINĀT Valkas novada domes 2020.gada 26.novembra sēdes DARBA KĀRTĪBU:

1. Par nekustamo īpašumu Ērgemes pagastā „Vecstintes” un “Zemītes” atsavināšanas ierosinājuma izskatīšanu.
2. Par izsoles rezultātu apstiprināšanu par nekustamo īpašumu Valkas pagastā “Latnieki”.
3. SIA “VALDRO AGRO” iesnieguma izskatīšana par zemes vienību atsavināšanu.
4. Par Ginta Stālmeistera ievēlšanu Valkas novada domes Sapulču, gājienu un piketu komisijas locekļa amatā.
5. Par izbūvētā centralizētās kanalizācijas tīkla Puškina ielā, Valkā iekļaušanu Valkas novada domes bilanci un vērtības kompensāciju komunālo maksājumu veidā.
6. Par grozījumiem Valkas novada domes 2020.gada 20.janvāra lēmumā “Par administrācijas un iestāžu amatu sarakstu apstiprināšanu” (sēdes protokols Nr.1, 1.§) 60.pielikumā.
7. Par projekta “Valgas-Valkas dvīņu pilsētu kopējās atpūtas zonas atjaunošana un attīstīšana” izstrādi un līdzfinansēšanu.
8. Par finanšu līdzekļu piešķiršanu projektam “Militārais Mantojums”.
9. Par saistošo noteikumu Nr. \_\_ „Par grozījumiem Valkas novada domes 2012.gada 29.novembra saistošajos noteikumos Nr.22 “Par sociālās palīdzības pabalstu piešķiršanu Valkas novada pašvaldībā”” apstiprināšanu.
10. Dzīvokļu jautājumu izskatīšana.
11. Par Valkas novada domes kārtējo sēdi 2020.gada decembrī.
12. Par grozījumiem Valkas novada domes 2020.gada 30.septembra lēmumā “Par atbalsta pasākumiem iedzīvotāju nekustamā īpašuma pievienošanai sabiedrisko pakalpojumu sniedzēja centralizētiem kanalizācijas un ūdensapgādes tīkliem” (prot. Nr.12. 1.§).
13. Par Valkas novada domes saistošo noteikumu Nr. \_\_ „Grozījumi Valkas novada domes 2020.gada 20.janvāra saistošajos noteikumos Nr.1 „Valkas novada pašvaldības budžets 2020.gadam”” apstiprināšanu.
14. Par vieglās pasažieru automašīnas Chrysler Grand Voyager pārdošanu par brīvu cenu.
15. Par Aijas Oliņas atkārtotu ievēlšanu Valkas novada bāriņtiesas sastāvā.
16. Par aizņēmuma ņemšanu ERAF projekta Nr.9.3.1.1/18/I/015 “Sociālo pakalpojumu izveide Valkas novadā” īstenošanai.

## 1.§

### **Par nekustamo īpašumu Ērgemes pagastā „Vecstintes” un “Zemītes” atsavināšanas ierosinājuma izskatīšanu**

(L.Engere)

Valkas novada domē ir saņemts \*\*\*, dzīvo: \*\*\*, iesniegums ar lūgumu uzsākt atsavināšanas procedūru zemes vienību Ērgemes pagastā, “Vecstintes”, kadastra apzīmējums 9452 003 0119 un “Zemītes”, kadastra apzīmējums 9452 003 0100, atsavināšanai.

Zemes vienība Ērgemes pagastā, “Vecstintes”, kadastra apzīmējums 9452 003 0119, platība 0.5ha, pieder Valkas novada domei, ko apliecina ieraksts Vidzemes rajona tiesas Ērgemes pagasta zemesgrāmatu nodalījumā Nr.1000 0057 8262.

Zemes vienība nav apbūvēta.

Ir spēkā esošs zemes nomas līgums ar \*\*\*, bet nomniecei nav pirmpirkuma tiesību. Bez tam savā iesniegumā \*\*\* ir norādījusi, ka neiebilst pret nomas līguma pirmstermiņa izbeigšanu, ja tas paātrina atsavināšanas procedūru.

Saskaņā ar Valkas novada domes saistošajiem noteikumiem Nr. 21 „Valkas novada teritorijas plānojuma (no 2017.gada) grafiskā daļa, Teritorijas izmantošanas un apbūves noteikumi” (apstiprināts ar Valkas novada domes 2016.gada 29.decembra sēdes lēmumu (protokols Nr.15, 6.§), publicēts „Latvijas Vēstnesis” 17.01.2017., minētā zemes vienība atrodas lauksaimniecības zemes teritorijā, Ziemeļvidzemes biosfēras rezervāta ainavu aizsardzības zonā.

\*\*\* neatbilst nevienam no Publiskas personas mantas atsavināšanas likuma 4.panta 4.daļā minētajiem gadījumiem, lai viņai būtu tiesības ierosināt pašvaldībai piederošu nekustamā īpašuma atsavināšanu.

Ērgemes pagasta pārvaldes vadītājs Pēteris Pētersons ierosina nodot minēto zemes vienību atsavināšanai.

Pamatojoties uz Publiskas personas mantas atsavināšanas likuma 3.panta 2.daļu, pašvaldības mantas atsavināšanas pamatveids ir mantas pārdošanas izsolē.

Savukārt zemes vienība "Zemītes", kadastra apzīmējums 9452 003 0100, platība 4.2ha, ir rezerves zemes fondā reģistrēts zemes gabals, par kuru līdz šim nav pieņemts pašvaldības lēmums, ka šo zemes vienību būtu nepieciešams reģistrēt zemesgrāmatā uz pašvaldības vārda.

Saskaņā ar Valkas novada domes saistošajiem noteikumiem Nr. 21 „Valkas novada teritorijas plānojuma (no 2017.gada) grafiskā daļa, Teritorijas izmantošanas un apbūves noteikumi” (apstiprināts ar Valkas novada domes 2016.gada 29.decembra sēdes lēmumu (protokols Nr.15, 6.§), publicēts „Latvijas Vēstnesis” 17.01.2017., zemes vienība "Zemītes" atrodas lauksaimniecības un meža zemes teritorijā, Ziemeļvidzemes biosfēras rezervāta ainavu aizsardzības zonā.

Zemes pārvaldības likuma 17.panta piektajā daļā noteikts, ka valstij un vietējām pašvaldībām pēc zemes reformas pabeigšanas piederošo un piekritīgo zemi izvērtē Ministru kabinets noteiktajā kārtībā divu gadu laikā pēc tam, kad Ministru kabinets izdevis rīkojumu par zemes reformas pabeigšanu attiecīgās vietējās pašvaldības administratīvajā teritorijā vai visās novada teritoriālā iedalījuma vienībās.

Zemes pārvaldības likuma 17.panta 1.daļā noteikts, ka rezerves zemes fondā ieskaitīto zemes gabalu un īpašuma tiesību atjaunošanai neizmantoto zemes gabalu valdītājs ir attiecīgā pašvaldība līdz brīdim, kad Ministru kabinets izdod rīkojumu par to ierakstīšanu zemesgrāmatā uz valsts vārda vai tie tiek ierakstīti zemesgrāmatā uz vietējās pašvaldības vārda.

Zemes pārvaldības likuma 17.panta sestajā daļā noteikts, ka zemes gabali, par kuriem šā panta piektajā daļā noteiktajā termiņā pašvaldības un ministrijas Valsts zemes dienesta publicētajos rezerves zemes fondā ieskaitītās un īpašuma tiesību atjaunošanai neizmantotās zemes izvērtēšanas sarakstos nav izdarījušas atzīmi par zemes gabala piederību vai piekritību pašvaldībai vai valstij, piekrīt vietējai pašvaldībai tās administratīvajā teritorijā. Lēmumu par šo zemes gabalu ierakstīšanu zemesgrāmatās pieņem pašvaldība.

Pirms pašvaldības lēmuma par rezerves zemes fondā ieskaitīto un īpašuma tiesību atjaunošanai neizmantoto zemes vienību ierakstīšanu zemesgrāmatā (turpmāk – Lēmums) pieņemšanas, pašvaldībai jākonstatē šādu nosacījumu iestāšanās:

- 1) ir pieņemts Ministru kabineta rīkojums par zemes reformas pabeigšanu visā attiecīgajā pašvaldības administratīvajā teritorijā - Ministru kabinets 09.09.2015. izdevis rīkojumu Nr.540 "Par Zemes reformas pabeigšanu Valkas novada lauku apvidū" un 09.09.2015. rīkojumu Nr.495 "Par zemes reformas pabeigšanu Valkas novada Valkas pilsētā".
- 2) pagājis valstij un pašvaldībām noteiktais divu gadu termiņš pēc zemes reformas pabeigšanas rezerves zemes fondā ieskaitīto un īpašuma tiesību atjaunošanai neizmantoto zemes vienību izvērtēšanai - noteiktais 2 gadu izvērtēšanas termiņš ir pagājis.
- 3) pamatojoties uz Ministru kabineta 2016.gada 29.marta noteikumu Nr.190 "Kārtība, kādā pieņem lēmumu par rezerves zemes fondā ieskaitīto zemes gabalu un īpašuma tiesību atjaunošanai neizmantoto zemes gabalu piederību vai piekritību" 8.1.apakšpunktu Valsts zemes dienesta tīmekļa vietnē publicēts ministriju un pašvaldības izvērtētais rezerves zemju saraksts (turpmāk – izvērtētais saraksts) -Izvērtējuma tabula 06.04.2017. publicēta Valsts zemes dienesta mājas lapā <http://www.vzd.gov.lv/lv/par-mums/darbibas-jomas/zemes-reforma/izvertesana>).
- 4) izvērtētajā sarakstā pie attiecīgās zemes vienības nav izdarītas atzīmes par tās piekritību vai piederību valstij vai pašvaldībai.

Saskaņā ar Ministru kabineta 29.03.2016. noteikumu Nr.190 "Kārtība, kādā pieņem lēmumu par rezerves zemes fondā ieskaitīto zemes gabalu un īpašuma tiesību atjaunošanai neizmantoto zemes gabalu piederību vai piekritību" 8.1.apakšpunktu, Valsts zemes dienesta tīmekļa vietnē 06.04.2017. publicēta ministriju un pašvaldības izvērtētais rezerves zemju saraksts. Izvērtētajā sarakstā pie lēmuma 1.punktā minētajām zemes vienībām nav izdarītas atzīmes ne par tās piekritību pašvaldībai, ne arī kāda no Ministrijām tās atzīmējušas kā nepieciešamas valsts funkciju realizēšanai.

Lai gan zemes reformās laikā, vairākas no lēmumā minētajām zemes vienībām tika nodotas reģistrēšanai uz valsts vārda, līdz pat šī lēmuma pieņemšanas dienai valsts nav izmantojusi šo iespēju attiecībā uz šajā lēmumā minēto zemes vienību "Zemītes", nav arī veikti attiecīgi atzīmējumi zemes izvērtējumu sarakstā, līdz ar to secināms, ka pašvaldība, lai veicinātu zemes īpašuma tiesību sakārtošanu, ir tiesīga lemt par minētās zemes vienības piekritību pašvaldībai.

Pašvaldības ekonomiskais pamatojums ir manta. Pašvaldības īpašums izmantojams attiecīgās administratīvās teritorijas iedzīvotāju vajadzību apmierināšanai. To īpašuma daļu, kas nav nepieciešama iepriekšminētajiem nolūkiem, pašvaldība var izmantot, lai saimnieciskā kārtā gūtu ienākumus iedzīvotāju vajadzību apmierināšanai vai arī lai likumā noteiktā kārtībā to privatizētu vai atsavinātu.

Pamatojoties uz augstākminēto, ņemot vērā Pašvaldības īpašuma privatizācijas un atsavināšanas komisijas 2020.gada 13.novembra sēdes lēmumu (sēdes protokols Nr.11, 2.§) un vadoties no Publiskas personas mantas atsavināšanas likuma 3.panta 1.daļas, 5.panta 5.daļas, 8.panta otrās, trešās, sestās un septītās daļas; 10.panta, 13.panta; Zemes pārvaldības likuma 13.panta pirmās daļas 13.punkta un 17.panta pirmo daļas un sestās daļas, Noteikumu Nr.190 "Kārtība, kādā pieņem lēmumu par rezerves zemes fondā ieskaitīto zemes gabalu un īpašuma tiesību atjaunošanai neizmantoto zemes gabalu piederību vai piekritību" 3.2.apakšpunkta, 6.punkta, 7.2.apakšpunkta un 12.punkta, likuma "Par valsts un pašvaldību zemes īpašuma tiesībām un to nostiprināšanu zemesgrāmatās" 3.panta otrās daļas 2.punkta un 4. 1 panta otrās daļas 5.punkta un likuma „Par

pašvaldībām” 21.panta 1.daļas 17.punkta, atklāti vārdiski balsojot deputātiem: **PAR** – 12 deputāti (V.A.Krauklis, U.Ozoliņa, A.Simulis, A.Krastiņš, A.Dainis, M.Stabulniece, V.Vesingi, V.Zariņš, S.Pilskalne, A.Gailis, A.Sjademe, D.Baške), **PRET** - nav, **ATTURAS** – nav, Valkas novada dome  
N O L E M J :

1. Pamatojoties uz Zemes pārvaldības likuma 17.panta sesto daļu, apstiprināt, ka Valkas novada domei piekrīt un uz pašvaldības vārda ierakstāma zemesgrāmatā zemes vienība Ērgemes pagastā “Zemītes”, kadastra apzīmējums 9452 003 0119, platība 4.2ha, saglabājot zemes vienībai reģistrēto nekustamā īpašuma lietošanas mērķi, paredzot līdzekļu zemes vienības kadastrālajai uzmērīšanai no 2021.gada budžeta.
2. Pēc šī lēmuma 1.punktā minētās zemes vienības īpašuma tiesību nostiprināšanas zemesgrāmatā, atkārtoti izskatīt jautājumu par turpmāko rīcību ar nekustamo īpašumu.
3. Uzsākt pašvaldības nekustamā īpašuma Valkas novada Ērgemes pagastā „Vecstintes”, kadastra numurs 9452 003 0119, kas sastāv no zemes vienības ar kadastra apzīmējumu 9452 003 0119, platība 0.5ha, atsavināšanas procedūru, nosakot atsavināšanas veidu: atsavināšana mutiskā izsolē ar augšupejošu soli.
4. Izbeigt pirms termiņa ar \*\*\* noslēgto zemes nomas līgumu par zemes vienības ar kadastra apzīmējumu 9452 003 0119, platība 0.5ha, nomu.
5. Uzdot Pašvaldības īpašuma privatizācijas un atsavināšanas komisijai veikt Mantas novērtēšanas komisijas funkcijas un organizēt nekustamā īpašuma “Vecstintes” novērtēšanu un sagatavot izsoles noteikumus, minētās zemes vienības atsavināšanai.
6. Lēmums stājas spēkā ar brīdi, kad to saņēmis pieteikuma iesniedzējs, un saskaņā ar Administratīvā procesa likuma 76., 77. un 78.pantu viena mēneša laikā no spēkā stāšanās brīža var tikt pārsūdzēts Administratīvajā rajona tiesā – Valmieras tiesu namā Voldemāra Baloža ielā 13A, Valmierā, LV 4201.

## 2.§

### Par izsoles rezultātu apstiprināšanu par nekustamo īpašumu Valkas pagastā “Latnieki”

(L.Engere)

Atbilstoši Valkas novada domes 2020. gada 24.septembra sēdes lēmumam “Par pašvaldības nekustamā īpašuma Valkas pagastā “Latnieki” atsavināšanu un izsoles noteikumu apstiprināšanu” (protokols Nr.11,16.§), 2020.gada 13.novembrī plkst.9.00 notika nekustamā īpašuma mutiska izsole, kuras gaita tika protokolēta noformējot izsoles protokolu Nr.1, kopumā uz divām lapām. Tika izsolīts Izsoles objekts: nekustamais īpašums Valkas pagastā “Latnieki”, kadastra numurs 9488 010 0024, kas sastāv no zemes vienības ar kadastra apzīmējumu 9488 010 0103, platība 1.24ha.

Nosacītā cena (sākotnējā cena) 2750,00 EUR (divi tūkstoši septiņi simti piecdesmit *euro*, 00 centi).

Sludinājumi par iepriekš minētā nekustamā īpašuma izsoles noteikumu apstiprināšanu tika publicēti 02.10.2020. oficiālajā izdevumā „Latvijas Vēstnesis” un 29.09.2020. laikrakstā „Ziemeļlatvija”, kā arī Valkas novada tīmekļvietnē [www.valka.lv](http://www.valka.lv), sadaļā “pašvaldība – sludinājumi - izsoles”.

Noteiktajā termiņā uz izsoli tika reģistrēta viena persona – zemnieku saimniecība “Kalnieši”, reģistrācijas Nr.43901004254, savā iesniegumā kā zemes vienības turpmākās izmantošanas mērķi norādot – lauksaimniecība.

Pretendents iesniedzis Izsoles noteikumu 4.2. punktā minētos dokumentus un tika reģistrēts Izsoles dalībnieku sarakstā.

Pretendents iemaksājis drošības naudu 275.00 EUR (divi simti septiņdesmit pieci *euro*) un reģistrācijas maksu 30.00 EUR apmērā.

Saskaņā ar Izsoles protokolu Nr. 1, augstākā nosolītā cena par minēto nekustamo īpašumu ir: 2850.00 EUR (divi tūkstoši astoņi simti piecdesmit *euro* un 00 centi), kuru nosolīja vienīgais izsoles dalībnieks zemnieku saimniecība “Kalnieši”, kuru pārstāv īpašniece \*\*\*.

Samaksā par pirkumu tiek ieskaitīta Pircēja samaksātā drošības nauda 275.00 EUR.

Ņemot vērā to, ka pircējs ir izvēlēties veikt pilnas pirkuma summas apmaksu izsoles noteikumu 7.1.1. punktā noteiktajā kārtībā “maksāt ar tūlītēju samaksu”, Pircējam mēneša laikā no Rēķina izsūtīšanas dienas ir jāsamaksā par nosolīto objektu, saskaņā ar Valkas novada domes piestādīto rēķinu.

Reģistrācijas maksa netiek atmaksāta.

Valkas novada domē 2020.gada 16.novembrī ir saņemts zemnieku saimniecības “Kalnieši”, reģistrācijas Nr.43901004254, maksājums 2575.00 EUR apmērā, kas apliecina, ka ir veikta pilna pirkuma summas (2850,- EUR) apmaksā un atbilstoši Izsoles noteikumu 6.4. punktam, ir apstiprināmi Izsoles rezultāti.

Ņemot vērā augstāk minēto un vadoties no 2020.gada 13.novembra Izsoles protokola Nr.1, Izsoles noteikumiem (apstiprināti ar Valkas novada domes 2020.gada 24.septembra sēdes lēmumu (protokols Nr.11,16.§)), Publiskas personas mantas atsavināšanas likuma 18, 19., 30.panta 1.1.daļas, likuma „Par pašvaldībām” 14.panta 1.daļas 2.punkta, 21. panta 1.daļas 17.punkta, atklāti vārdiski balsojot deputātiem: **PAR** – 12 deputāti (V.A.Krauklis, U.Ozoliņa, A.Simulis, A.Krastiņš, A.Dainis, M.Stabulniece, V.Vesingi, V.Zariņš, S.Pilskalne, A.Gailis, A.Sjademe, D.Baške), **PRET** - nav, **ATTURAS** – nav, Valkas novada dome

N O L E M J :

1. Apstiprināt nekustamā īpašuma – “Latnieki”, Valkas pagastā, Valkas novadā, kadastra numurs 9488 010 0024, izsoles rezultātus, nosakot par izsoles uzvarētāju zemnieku saimniecību “Kalnieši”, reģistrācijas Nr.43901004254, pārstāv īpašniece \*\*\*, kura izsolē nosolīja augstāko cenu 2850.00 EUR (divi tūkstoši astoņi simti piecdesmit *euro*, 00 centi).
2. Noslēgt pirkuma līgumu ar zemnieku saimniecību “Kalnieši”, reģistrācijas Nr.43901004254, par nekustamo īpašumu “Latnieki”, Valkas pagastā, Valkas novadā, kadastra numurs 9488 010 0024, kas sastāv no zemes vienības ar kadastra apzīmējumu 9488 010 0103, platība 1.24ha.
3. Uzdot Valkas novada domes juristam sagatavot šī lēmuma 2.punktā minētā nekustamā īpašuma pirkuma līgumu, ņemot vērā, ka zemnieku saimniecība “Kalnieši”, reģistrācijas Nr.43901004254, līdz pirkuma līguma noslēgšanai ir veikusi pilnu pirkuma summas apmaksu par lēmuma 2.punktā minēto Pirkuma objektu.
4. Lēmums stājas spēkā ar tā pieņemšanas brīdi un saskaņā ar Administratīvā procesa likuma 76., 77. un 78. pantu viena mēneša laikā no spēkā stāšanās brīža var tikt apstrīdēts Administratīvajā rajona tiesā (Valmieras tiesu namā, Voldemāra Baloža ielā 13A, Valmierā, LV - 4201).

### 3.§

#### SIA “VALDRO AGRO” iesnieguma izskatīšana par zemes vienību atsavināšanu

(L.Engere)

Dome izskata SIA “VALDRO AGRO”, reģistrācijas numurs 40003372022, juridiskā adrese: Meža iela 4, Valka, Valkas novads, 2020.gada 19.oktobra iesniegumu ar lūgumu nodot atsavināšanai pašvaldības zemes gabalu Valkā, Varoņu iela 51B, kadastra numurs 9401 007 0241, Valkas pagastā Meža iela 4, kadastra numurs 9488 006 0120 un daļu no zemes gabala Valkā, Meža iela 4. kadastra numurs 9401 007 0132 aptuveni 0.69ha platībā, kā arī izvērtēt Meža ielas reālo novietojumu dabā.

1. **Zemes vienība Varoņu ielā 51B, 9401 007 0241, platība 0.12ha** (1.pielikums), ir starpgabals, nav veikta kadastrālā uzmērīšana, nav nostiprinātas īpašuma tiesības zemesgrāmatā uz pašvaldības vārda.

Atbilstoši “Publiskas personas mantas atsavināšanas likuma” 44.panta 8.daļai, zemes starpgabalu, kuram nav iespējams nodrošināt pieslēgumu koplietošanas ielai (ceļam), vai zemes starpgabalu, kurš ir nepieciešams, lai nodrošinātu pieslēgumu koplietošanas ielai (ceļam), šajā likumā noteiktajā kārtībā drīkst atsavināt:

- 1) tam zemes īpašniekam vai visiem kopīpašniekiem, kuru zemei pieguļ attiecīgais zemes starpgabals;
- 2) zemesgrāmatā ierakstītas ēkas (būves) īpašniekam vai visiem kopīpašniekiem, ja viņi vēlas nopirkt arī zemesgabalu, uz kura atrodas viņiem piederošā ēka (būve), un šai zemei pieguļ attiecīgais zemes starpgabals.

Minētais zemes gabals atrodas starp nekustamiem īpašumiem:

- 1) Kronvalda iela 6A, pieder pašvaldībai;
- 2) Meža iela 8A, pieder valstij, izpērk SIA “VALDRO AGRO”.

Kaut gan ir iespējams nodot atsavināšanai, šobrīd ir jāparedz līdzekļi zemes vienības uzmērīšanai un īpašuma tiesību nostiprināšanai zemesgrāmatā uz pašvaldības vārda.

Tikai pēc īpašuma tiesību nostiprināšanas zemesgrāmatā, atkārtoti jāizvērtē vai zemes vienību nodot atsavināšanai, vai tā pievienojama pie pašvaldības nekustamā īpašuma Valkā, Kronvalda iela 6A

2. **Zemes vienība Meža iela 4, 9488 006 0120, platība 1.01ha**

Zemes vienības ar kadastra apzīmējumu 9488 006 0120 nosaukums ir “Noliktava”, Valkas pagasts, Valkas novads (2.pielikums).

Uz zemes vienības atrodas ēkas, kuru piederība nav noskaidrota.

Uz lēmuma pieņemšanas brīdi nav veikta zemes gabala kadastrālā uzmērīšana, nav nostiprinātas īpašuma tiesības zemesgrāmatā uz pašvaldības vārda.

Uz zemes vienības atrodas ēkas/būves, kuru piederība nav noskaidrota.

Atbilstoši “Publiskas personas mantas atsavināšanas likuma” 44.panta 4.daļai, Publiskai personai piederošu zemesgabalu, uz kura atrodas citai personai (kopīpašniekiem) piederošas ēkas (būves), var pārdot tikai zemesgrāmatā ierakstītas ēkas (būves) īpašniekam (visiem kopīpašniekiem proporcionāli viņu kopīpašuma daļām).

3. **Zemes vienības daļa Meža iela 4, 9401 007 0132, 0.69ha**

Zemes gabals Valkā, Meža iela 4, kadastra apzīmējums 9401 007 0132, kopējā platība 13136 m<sup>2</sup>, saskaņā ar Valkas novada domes Zemes komisijas 2017.gada 8.jūnija sēdes lēmumu (protokols Nr.6, 5.§) “Par rezerves zemes fondā ieskaitīto zemes gabalu un īpašuma tiesību atjaunošanai neizmanto to zemes gabalu piekritību Valkas novada pašvaldībai”, ir atzīts kā **starpgabals** (3.pielikums).

Zemes gabala lietošanas mērķis – Rūpnieciskās ražošanas uzņēmumu apbūve (kods 1001).

Uz zemes gabala atrodas arī daļa no pašvaldībai piederošās Meža ielas teritorijas, kas nav izdalīta kā atsevišķa zemes vienība.

Lai ietaupītu pašvaldības budžeta līdzekļus, kā arī, lai nebūtu problēmu ar piekļūšanas iespēju nodrošināšanu vairākām zemes vienībām un vēlāk nebūtu jāizstrādā Zemes ierīcības projekti, pirms zemes vienības kadastrālās uzmērīšanas darbu veikšanas būtu lietderīgi zemes vienību sadalīt, nosakot Meža ielas uzturēšanai nepieciešamo teritoriju.

Zemes ierīcības likuma 8.pants nosaka gadījumus zemes ierīcības projekta izstrādāšanai, t.i. zemes ierīcības projektu izstrādā sekojošiem zemes ierīcības darbiem: zemesgabalu robežu pārkārtošanai, zemesgabalu apmaiņai vai starpgabalu likvidēšanai, zemesgabalu (arī kopīpašumā esošo) sadalīšanai, zemes konsolidācijai, piekļūšanas iespēju nodrošināšanai zemesgabalam, pārejas nodrošināšanai publiski izmantojamām zemes platībām u.c. Bez tam, likuma Pārejas noteikumos ir noteikts, ka līdz zemes pirmreizējai ierakstīšanai zemesgrāmatā, lēmumu par zemes vienību sadalīšanu pieņem pašvaldība, pievienojot lēmumam grafisko pielikumu ar zemes vienības robežu pārkārtošanas risinājumu.

#### 4. Meža ielas reālais novietojums dabā

Zemes reformas laikā daļa no Meža ielas teritorijas tika nodota īpašumā zemes īpašuma tiesību atjaunotājam. Tāpat, laika gaitā, iespējams, ir zudušas Meža ielas faktiskās kontūras kā reālai ielai dabā (Pie Dzirnavnīeku teritorijas – aizaugusi).

Tomēr saskaņā ar Zemes pārvaldības likuma 7.pantu, pašvaldībai ir jānodrošina piekļuves iespējas pie visiem zemes gabaliem un objektiem, un fakts, ka šobrīd iela neizskatās pēc "ielas", nenozīmē, ka nākotnē šajā ielai paredzētajā vietā, tā nevarētu tikt izbūvēta.

Vadoties no Zemes pārvaldības likuma 8.<sup>1</sup>.panta 2. daļas, pašvaldības nozīmes ceļu vai ielu pašvaldība nosaka pašvaldības teritorijas plānojumā vai lokālplānojumā.

Nemot vērā, ka spēkā esošajā Valkas novada teritorijas plānojumā ir noteikts Meža ielas izvietojums, nav tiesiska pamata šobrīd izvērtēt Meža ielas faktisko novietojumu dabā.

Nemot vērā augstāk minēto un vadoties no Saimniecisko lietu komitejas 2020.gada 16.novembra lēmuma (sēdes protokols Nr.9, 3.§) un Finanšu komitejas 2020.gada 16.novembra lēmuma (sēdes protokols Nr.12, 3.§), Zemes pārvaldības likuma 7.panta, 8.<sup>1</sup>.panta 2. daļas, Zemes ierīcības likuma 8.panta un Pārejas noteikumu 1.punktu, likuma „Par pašvaldībām” 21.panta pirmās daļas 17.punkta, atklāti vārdiski balsojot deputātiem: **PAR** – 12 deputāti (V.A.Krauklis, U.Ozoliņa, A.Simulis, A.Krastiņš, A.Dainis, M.Stabulniece, V.Vesingi, V.Zariņš, S.Pilskalne, A.Gailis, A.Sjademe, D.Āšķe), **PRET** - nav, **ATTURAS** – nav, Valkas novada dome

**N O L E M J :**

1. Reģistrēt zemesgrāmatā uz pašvaldības vārda zemes vienību Valkā, Varoņu iela 51B, kadastra apzīmējums 9401 007 0241, platība 0.12ha, paredzot tās kadastrālajai uzmērīšanai finanšu līdzekļus no 2021.gada budžeta.
2. Pēc zemes vienības Valkā, Varoņu iela 51B, kadastra apzīmējums 9401 007 0241 īpašuma tiesību nostiprināšanas zemesgrāmatā, izvērtēt jautājuma par tā turpmāko izmantošanu.
3. Līdz ēku, kas atrodas uz zemes vienības Valkas pagastā "Noliktava", īpašuma tiesību noskaidrošanai, atlikt jautājumu par zemes vienības ar kadastra apzīmējumu 9488 006 0120, nodošanu atsavināšanai, izskatīšanu.
4. Sadalīt pašvaldībai piekrītošo zemes vienību Valkā, Meža iela 4, kadastra apzīmējums 9401 007 0132, kopējā platība 1.3136ha, vairāk vai mazāk cik izrādīsies zemes vienību dabā uzmērot, (skat. Pielikums 4):
  - 4.1. atdalot Meža ielas uzturēšanai nepieciešamo platību 0.4ha platībā, vairāk vai mazāk cik izrādīsies zemes gabalu uzmērot dabā, nosakot jaunizveidotajam zemes gabalam nosaukumu Meža iela, Valka, Valkas novads, un nekustamā īpašuma lietošanas mērķi: zeme dzelzceļa infrastruktūras zemes nodalījuma joslā un ceļu zemes nodalījuma joslā (kods 1101);
  - 4.2. zemes vienības daļu 0.06ha platībā, izveidojot to kā atsevišķu zemes vienību - starpgabalu, piešķirot tai nosaukumu un adresi Meža iela 4E, un nekustamā īpašuma lietošanas mērķi: rūpnieciskās ražošanas uzņēmumu apbūve (kods 1001);
  - 4.3. zemes vienības daļu 0.2758ha platībā, izveidojot to kā atsevišķu zemes vienību - starpgabalu, piešķirot tai nosaukumu un adresi Meža iela 4D, un nekustamā īpašuma lietošanas mērķi: rūpnieciskās ražošanas uzņēmumu apbūve (kods 1001);
  - 4.4. atlikušai zemes vienības daļai 0.6ha platībā, saglabājot nekustamā īpašuma adresi un nosaukumu Meža iela 4, un nekustamā īpašuma lietošanas mērķi: rūpnieciskās ražošanas uzņēmumu apbūve (kods 1001).
5. Šī lēmuma 4.punktā minētā jaunizveidotās zemes vienības reģistrējamas zemesgrāmatā uz Valkas novada pašvaldības vārda.
6. Uzsākt pašvaldības nekustamā īpašuma Valkā, Meža iela 4, sastāvā esošās jaunizveidotās zemes vienības (starpgabala) ar platību 0.06ha vairāk vai mazāk cik izrādīsies zemes gabalu kadastrāli uzmērot dabā, atsavināšanas procedūru, paredzot tā kadastrālajai uzmērīšanai nepieciešamos finanšu līdzekļus no 2021.gada budžeta.
7. Pēc lēmuma 4.2.minētās zemes vienības reģistrācijas zemesgrāmatā uz pašvaldības vārda, uzdot Pašvaldības īpašuma atsavināšanas komisijai veikt Mantas novērtēšanas komisijas funkcijas, organizēt nekustamā īpašuma novērtēšanu un sagatavot dokumentus tās izsolei.
8. Jautājums par Meža ielas reālo izvietojumu dabā, var tikt skatīts jauna Teritorijas plānojuma vai tā grozījumu izstrādes ietvaros, ja tiks saņemts atbilstošs iesniegums.
9. Lēmums stājas spēkā ar tā pieņemšanas brīdi, un saskaņā ar Administratīvā procesa likuma 76., 77. un 78.pantu viena mēneša laikā no spēkā stāšanās brīža var tikt pārsūdzēts Valkas novada domē (Semināra iela 9, Valka, Valkas novads LV 4701).

1.pielikums  
Valkas novada domes  
2020.gada 26.novembra  
lēmumam (prot. Nr.15., 3.§)

**Zemes vienības Valkā, Varoņu iela 51B,  
kadastra apzīmējums 9401 007 0241  
IZVIETOJUMA SHĒMA**

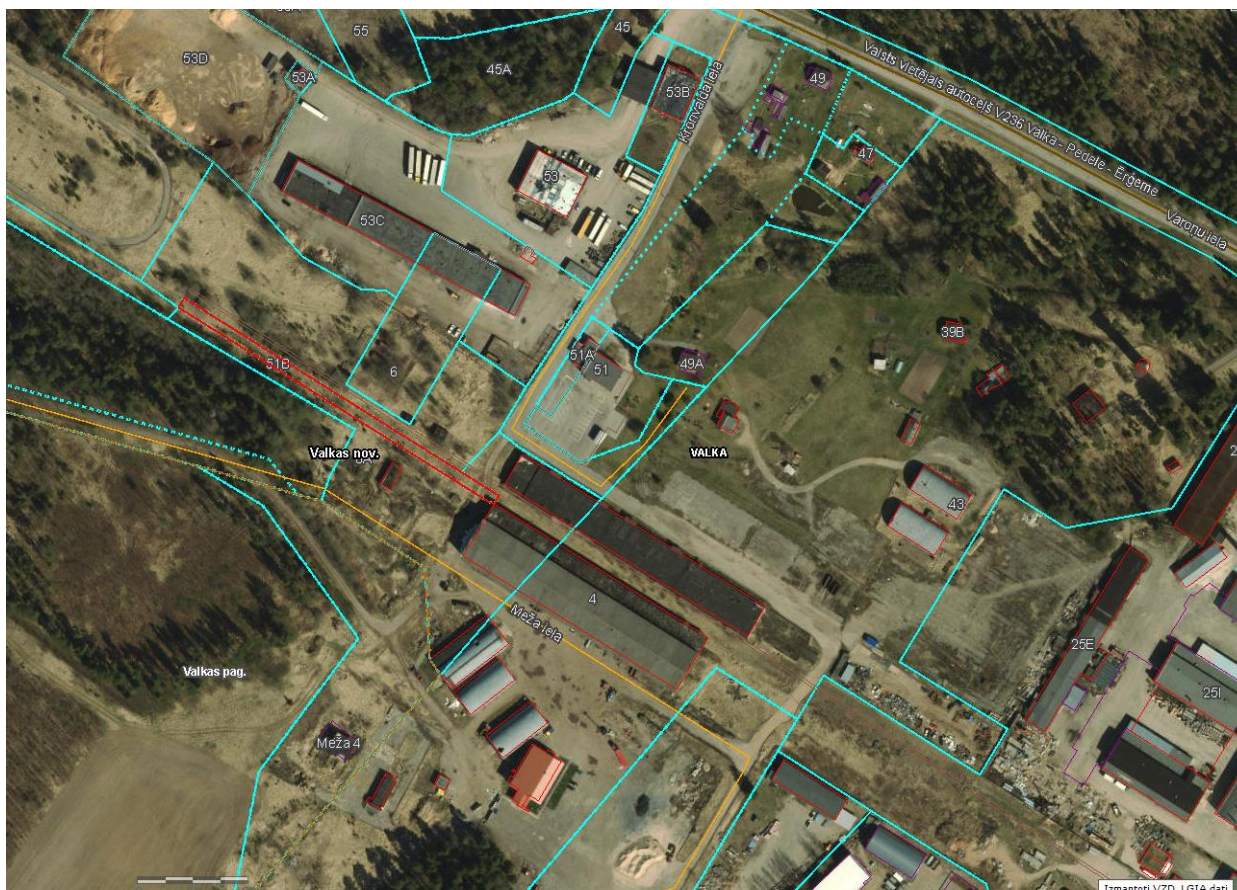

2.pielikums Valkas novada domes 2020.gada  
26.novembra lēmumam (prot. Nr.15., 3.§)

**Zemes vienības Valkas pagastā “Noliktava”,  
kadastra apzīmējums 9488 006 0120  
IZVIETOJUMA SHĒMA**



3.pielikums Valkas novada domes 2020.gada  
26.novembra lēmumam (prot. Nr.15., 3.§)

**Zemes vienības Valkā, Meža iela 4, kadastra apzīmējums 9401 007 0132  
IZVIETOJUMA SHĒMA**





**Zemes vienības Valkā, Meža iela 4,  
kadastra apzīmējums 9401 007 0132  
SADALES SHĒMA**

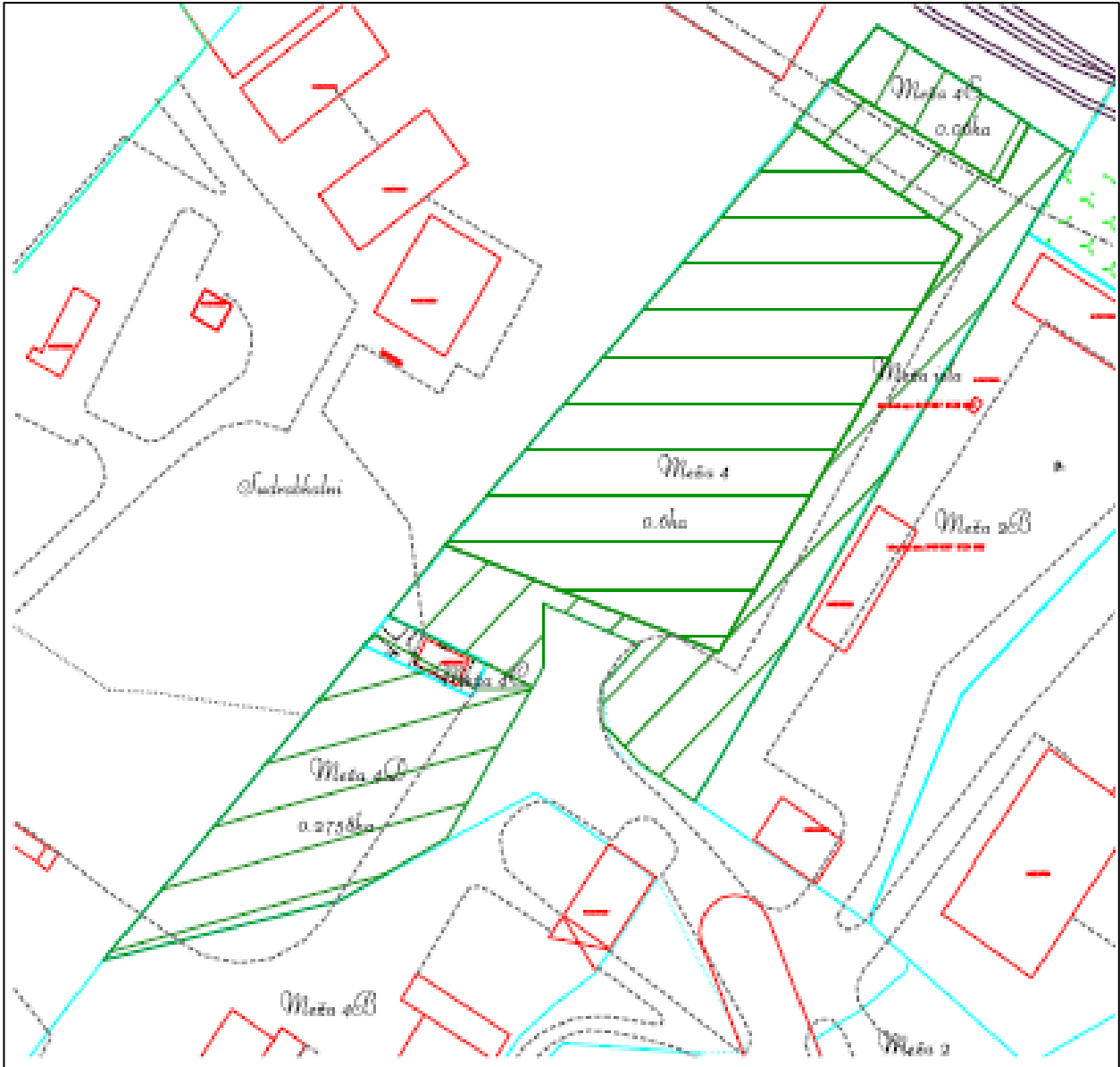

**Meža iela, Valka, Valkas novads  
IZVIETOJUMA SHĒMA**



4.§

**Par Ginta Stālmeisters ievēlšanu  
Valkas novada domes Sapulču, gājienu un piketu komisijas locekļa amatā**

(V.Zariņš)

2020.gada 30.janvārī Valkas novada dome pieņēma lēmumu (protokols Nr. 2, 40.§) atbrīvot bijušo Valkas novada domes izpilddirektora vietnieku - Pilsētas teritorijas apsaimniekošanas nodaļas vadītāju Gunti Baški no Valkas novada domes Sapulču, gājienu un piketu komisijas locekļa amata.

Saskaņā ar Valkas novada pašvaldības nolikumu Valkas novada domes Sapulču, gājienu un piketu komisija sastāv no 5 (pieciem) locekļiem.

Pēc darba tiesisko attiecību pārtraukšanas ar G.Baški par Valkas novada domes izpilddirektora vietnieku - Pilsētas teritorijas apsaimniekošanas nodaļas vadītāju tika apstiprināts Gints Stālmeisters, tāpēc ir priekšlikums G.Stālmeisteru ievēlēt par Valkas novada domes Sapulču, gājienu un piketu komisijas locekli.

Pamatojoties uz augstākminēto, ņemot vērā Saimniecisko lietu komitejas 2020.gada 16.novembra lēmumu (sēdes protokols Nr.9, 4.§) un vadoties no Latvijas Republikas likuma „Par pašvaldībām” 21.panta pirmās daļas 24.punkta, atklāti vārdiski balsojot deputātiem: **PAR** – 12 deputāti (V.A.Krauklis, U.Ozoliņa, A.Simulis, A.Krastiņš, A.Dainis, M.Stabulniece, V.Vesingi, V.Zariņš, S.Pilskalne, A.Gailis, A.Sjademe, D.Baške), **PRET** - nav, **ATTURAS** – nav, Valkas novada dome

**N O L Ē M J :**

1. Ievēlēt Gintu Stālmeisteru Valkas novada domes Sapulču, gājienu un piketu komisijas locekļa amatā.
2. Lēmums stājas spēkā ar tā pieņemšanas brīdi.

**Par izbūvētā centralizētās kanalizācijas tīkla Puškina ielā, Valkā iekļaušanu Valkas novada domes bilancē un vērtības kompensāciju komunālo maksājumu veidā**

(V.Zariņš, I.Grandava, V.A.Krauklis, A.Sjademe)

2020.gada 9.novembrī ir saņemts \*\*\* 2020.gada 9.novembra iesniegums, kurā norādīts, ka viņš par saviem līdzekļiem ir izbūvējis kanalizācijas infrastruktūru, kas pāriet Valkas novada domes īpašumā, lai būtu iespējams pieslēgt kanalizāciju iesniedzējam piederošajam īpašumam Puškina ielā 15 un nekustamajiem īpašumiem Puškina iela 17 un Puškina iela 19, Valkā. Iesniegumā lūgts kompensēt iztērētos līdzekļus 100% apmērā ar patērētajiem komunālajiem maksājumiem. Iesniegumam pievienots SIA "Vārpas 1" rēķins 2819,30 EUR apmērā, maksājuma uzdevums par veiktā rēķina apmaksu un kanalizācijas tīkla shēma.

Likuma "Par pašvaldībām" 15.panta 1.daļas 1.punkts nosaka, ka viena no pašvaldības autonomajām funkcijām ir organizēt iedzīvotājiem komunālos pakalpojumus (ūdensapgāde un kanalizācija; siltumapgāde; sadzīves atkritumu apsaimniekošana; notekūdeņu savākšana, novadīšana un attīrīšana) neatkarīgi no tā, kā īpašumā atrodas dzīvojamais fonds.

Valkas pilsētā trīs kārtās ir ieviesti ūdenssaimniecības projekti, bet nav bijusi iespēja radīt infrastruktūru, lai pilnīgi visiem nekustamajiem īpašumiem būtu iespēja pieslēgties pie centralizētā ūdensvada un kanalizācijas. Tāda iespēja netika radīta arī nekustamajiem īpašumiem Puškina ielā 15, 17, un 19. Puškina ielas 15, Valkā īpašnieks \*\*\* izrādīja iniciatīvu pagarināt centralizētās kanalizācijas tīklu, lai minētajiem nekustamajiem īpašumiem nodrošinātu kanalizācijas pieslēgšanās iespējas, nododot izbūvēto infrastruktūru Valkas novada domei.

Valkas novada domei kā ūdens un kanalizācijas pakalpojumu sniedzējam ir svarīgi, lai palielinātos pieslēgumu skaits, tādēļ šī ir viena no iespējām, kā veicināt nekustamo īpašumu pieslēgšanu centralizētajiem tīkliem.

Pamatojoties uz augstākminēto, ņemot vērā Saimniecisko lietu komitejas 2020.gada 16.novembra sēdes lēmumu (sēdes protokols Nr.9, 5.§), Finanšu komitejas 2020.gada 16.novembra sēdes lēmumu (sēdes protokols Nr.12, 9.§), un vadoties no likuma "Par pašvaldībām" 15.panta 1.daļas 1.punkta un Civillikuma 1846.panta, atklāti vārdiski balsojot deputātiem: **PAR** – 12 deputāti (V.A.Krauklis, U.Ozoliņa, A.Simulis, A.Krastiņš, A.Dainis, M.Stabulniece, V.Vesingi, V.Zariņš, S.Pilskalne, A.Gailis, A.Sjademe, D.Baške), **PRET** - nav, **ATTURAS** – nav, Valkas novada dome

N O L E M J :

1. Veikt izbūvētās centralizētās kanalizācijas tīkla izpilduzmērījumu un iekļaut Valkas novada domes bilancē izbūvēto centralizēto kanalizācijas tīklu Puškina ielā, Valkā (shēma pielikumā) bilances vērtībā 2819,30 EUR.
2. Piemērot ieskaitu 100% apmērā no ūdens un kanalizācijas pakalpojumu aprēķinātajiem maksājumiem \*\*\*, līdz tiek segts \*\*\* veiktais ieguldījums 2819,30 EUR (divi tūkstoši astoņi simti deviņpadsmit euro un 30 centi) apmērā par centralizētā kanalizācijas tīkla izbūvi Puškina ielā, Valkā, Valkas novadā.
3. Par lēmuma izpildi atbild Valkas novada domes Grāmatvedības un finanšu nodaļa.
4. Lēmuma izpildi kontrolē novada domes izpilddirektors.
5. Lēmums stājas spēkā ar tā paziņošanas brīdi iesniedzējiem un saskaņā ar Administratīvā procesa likuma 76., 77. un 78.pantu viena mēneša laikā no spēkā stāšanās brīža var tikt pārsūdzēts Administratīvā rajona tiesā (Valmieras tiesu nams, V.Baloža iela 13A, Valmiera, LV-4201).

6.§

**Par grozījumiem Valkas novada domes 2020.gada 20.janvāra lēmumā "Par administrācijas un iestāžu amatu sarakstu apstiprināšanu" (sēdes protokols Nr.1, 1.§) 60.pielikumā**

(V.Šaicāns, V.A.Krauklis)

Valkas novada dome 2020.gada 6.novembrī saņēma Vijciema un Zvārtavas pagastu pārvalžu vadītāja V.Šaicāna iesniegumu par nepieciešamību no 2020.gada 1.decembra likvidēt amata vietu "Apkopēja" Zvārtavas pagasta pārvaldes Komunālās saimniecības darbinieku amata vietu un darba samaksas sarakstā, jo minētais darbinieks atbildēja par telpu uzkopšanu un apkuri Valkas novada Zvārtavas pagasta "Dzērvītēs", kur ģimenes ārsts M.Ķire vairāk pacientus nepieņems.

Pamatojoties uz augstākminēto, ņemot vērā Finanšu komitejas 2020.gada 16.novembra lēmumu (sēdes protokols Nr.12, 1.§) un vadoties no Latvijas Republikas likuma "Par pašvaldībām" 21.panta pirmās daļas 8.punkta un 27.punkta, atklāti vārdiski balsojot deputātiem: **PAR** – 12 deputāti (V.A.Krauklis, U.Ozoliņa, A.Simulis, A.Krastiņš, A.Dainis, M.Stabulniece, V.Vesingi, V.Zariņš, S.Pilskalne, A.Gailis, A.Sjademe, D.Baške), **PRET** - nav, **ATTURAS** – nav, Valkas novada dome

N O L E M J :

1. Izdarīt Valkas novada domes 2020.gada 20.janvāra lēmumā "Par administrācijas un iestāžu amatu sarakstu apstiprināšanu" (sēdes protokols Nr.1, 1.§) šādus grozījumus:
  - 1.1. apstiprināt 60.pielikumu jaunā redakcijā (pielikumā).
2. Uzdot Personāla nodaļai sagatavot uzteikumu Zvārtavas pagasta pārvaldes Komunālās saimniecības likvidējamās amata vietas darbiniekam.
3. Lēmuma izpildi kontrolē novada domes izpilddirektors.
4. Lēmuma 1.1.punkts stājas spēkā 2020.gada 1.decembrī.

1.pielikums  
Valkas novada domes  
2020.gada 26.novembra lēmumam  
(sēdes protokols Nr.15, 6.§)

60.pielikums  
Valkas novada domes  
2020.gada 20.janvāra lēmumam  
(sēdes protokols Nr.1, 1.§)

### Zvārtavas pagasta pārvaldes Komunālās saimniecības darbinieku amata vietu un darba samaksas saraksts

Nr. p.k.	Amats	Amata vietu skaits	Algās likme par pilnu slodzi EUR mēnesī
1.	Vadītājs	1	650.00
2.	Kapsētas pārvaldnieks	1	430.00
3.	Dažādu darbu strādnieks	0.75	430.00

#### 7.§

#### Par projekta "Valgas-Valkas dvīņu pilsētu kopējās atpūtas zonas atjaunošana un attīstīšana" izstrādi un līdzfinansēšanu

(T.Simtiņš, V.A.Krauklis)

Valkas novada dome izstrādā projektu "Valgas-Valkas dvīņu pilsētu kopējās atpūtas zonas atjaunošana un attīstīšana" ("Renewing and developing Valga-Valka twin town common recreational area"), kas paredzēts iesniegšanai INTERREG Igaunijas – Latvijas pārrobežu sadarbības programmā 2014 – 2020. Projekta mērķis ir atjaunot esošo un izveidot jaunu, atraktīvu un kopēju infrastruktūru Latvijas – Igaunijas pierobežas Pedeles un Varžupītes teritorijā.

Projekta ietvaros plānots atjaunot gājēju un riteņbraucēju takas no Sēlijas ielas līdz Latvijas-Igaunijas robežai. Takas tiks atjaunotas abos Pedeles krastos, tās paredzēts izbūvēt no cietā seguma, teritorijā paredzēts arī apgaismojums, videonovērošana, soli un atkritumu urnas. Kāpnes uz Putraskalnu tiks pārbūvētas ar ilgmūžīgu materiālu, no kāpnēm tiks veidota laipa līdz pat Pedelei ar atpūtas platformu Pedelē. Pedelē (tuvāk Sēlijas ielas tiltam) tiks uzstādīta strūklaka. Teritorijā (tuvāk Latvijas-Igaunijas robežai) tiks veikta apauguma novākšana (krūmu un koku izciršana), lai no Putraskalna pavērtos patīkama ainava. Vēl projekta ietvaros paredzēts arī izveidot gājēju un riteņbraucēju taku no cietā seguma no Raiņa ielas (esošā "Valgas – Valkas Dvīņu pilsētas centra attīstība" projekta) līdz Semināra ielai. Šajā posmā tiks iztīrīta arī Varžupīte un uzstādīts apgaismojums, videonovērošana, soli, atkritumu urnas un pergolas. Tiks rekonstruēts Semināra ielas tilts, izbūvēta caurteka zem tilta, atjaunots asfalta segums uz tilta un uzstādītas jaunas tilta margas. Semināra ielas teritorijā plānots izbūvēt gājēju un velobraucēju taku no cietā seguma un iztīrīt Varžupīti no Semināra ielas līdz privātās zemes teritorijai. Plānots atjaunot bijušo robežsargu ēku, pielāgojot to, lai tajā varētu pārcelt Tūrisma informācijas biroju (TIB). Teritorijā ap bijušo robežsargu ēku tiks izveidotas dažādas atraktīvas aktivitātes saistībā ar robežas tēmu. Teritorijā plānots izveidot arī stāvlaukumu autobusiem un tūristu grupām, kuri ieradīsies uz TIB.

Apgaismojuma, solu, atkritumu urnu, margu vizuālie risinājumi būs sasaistīti ar projekta "Valgas – Valkas Dvīņu pilsētas centra attīstība" risinājumiem, lai vizuālais tēls būtu vienots.

Projekta vadošais partneris ir Valgas pašvaldība. Projekta kopējais plānotais budžets ir 926 140.00 EUR, t.sk., ERAF līdzfinansējums 787 216.73 EUR. Valkas novada dome un Valgas pašvaldība katra līdzfinansē 70 000.00 EUR, tādējādi Valkas novada domes budžets projektā sastāda 463 070.00 EUR. Projekta izmaksas tiks precizētas pēc būvprojekta izstrādes un būvniecības iepirkuma.

Pamatojoties uz augstākminēto, ņemot vērā Finanšu komitejas 2020. gada 16. novembra sēdes lēmumu (protokols Nr.12, 5.§) un vadoties no likuma "Par pašvaldībām" 15. panta 2. punkta, atklāti vārdiski balsojot

deputātiem: **PAR** – 12 deputāti (V.A.Krauklis, U.Ozoliņa, A.Simulis, A.Krastiņš, A.Dainis, M.Stabulniece, V.Vesingi, V.Zariņš, S.Pilskalne, A.Gailis, A.Sjademe, D.Baške), **PRET** - nav, **ATTURAS** – nav,  
Valkas novada dome  
N O L E M J :

1. Izstrādāt un iesniegt projekta iesniegumu "Valgas-Valkas dvīņu pilsētu kopējās atpūtas zonas atjaunošana un attīstīšana" ("Renewing and developing Valga-Valka twin town common recreational area"), iesniegšanai INTERREG Igaunijas – Latvijas pārrobežu sadarbības programmā 2014 – 2020.
2. Kopējās projekta izmaksas 926 140.00 EUR (deviņi simti divdesmit seši tūkstoši viens simts četrdesmit *euro*), t.sk., ERAF līdzfinansējums 787 216.73 EUR (septiņi simti astoņdesmit septiņi tūkstoši divi simti sešpadsmit *euro*, 73 centi).
3. Valkas novada domes budžets projektā sastāda 463 070.00 EUR (četri simti sešdesmit trīs tūkstoši septiņdesmit *euro*), Valkas novada domes līdzfinansējums ir 70 000.00 EUR (septiņdesmit tūkstoši *euro*).
4. Par lēmuma izpildi atbild Attīstības un plānošanas nodaļa.
5. Lēmuma izpildi kontrolē Attīstības un plānošanas nodaļas vadītājs.
6. Lēmums stājas spēkā ar tā pieņemšanas brīdi.

## 8.§

### Par finanšu līdzekļu piešķiršanu projektam "Militārais Mantojums"

(S.Lorence)

Projekta "Militārais Mantojums" (Military Heritage) Nr. Est-Lat156 ietvaros 2021.gadā Valkas pilsētā paredzēts uzstādīt divas informatīvās plāksnes pie Valkas militārajiem pazemes bunkuriem Tālavas un Ausekļa ielā, kopumā 4000.00 EUR (četri tūkstoši *euro*, 00 centi) vērtībā. Pēc projektā paredzētajiem termiņiem, standus plānots uzstādīt laika posmā no 01.05.2021. - 31.08.2021. Par dalību projektā nepieciešamais priekšfinansējums ir 4000.00 EUR (četri tūkstoši *euro*, 00 centi), no kuriem 15% (600,00 EUR (seši simti *euro*, 00 centi)) ir mūsu, kā Vidzemes Tūrisma asociācijas biedra, līdzfinansējums. Priekšfinansējuma atmaksa (85% no 4000.00 EUR) tiek veikta saskaņā ar sastādīto līgumu pēc projektā paredzēto standu uzstādīšanas. Vidzemes Tūrisma asociācija kopā ar "Lauku Ceļotāju" un 24 citiem projektu partneriem no Latvijas un Igaunijas ir uzsākusi veidot Vidzemes Militārās vēstures Tūrisma maršrutu, kurā vairāki objekti atrodas arī Valkas pilsētā un novadā. Projekta mērķi ir izstrādāt un reklamēt vienu kopīgu pārrobežu militārā mantojuma tūrisma produktu, integrējot jaunus un esošus individuālos militārā mantojuma tūrisma objektus Igaunijā un Latvijā, attīstīt vienu pārrobežu tīklu produkta funkcionēšanai, tālākai attīstībai un reklamēšanai un uzlabot 36 militārā mantojuma tūrisma objektus. Projekts veicinās sabiedrības izpratni par procesiem un notikumiem Latvijas un Igaunijas kopīgajā vēsturē pēdējo 100 gadu laikā.

Šobrīd Militārā mantojuma digitālajā kartē ir ievietoti kopumā 456 objekti Latvijā un Igaunijā, no kuriem Valkas pilsētā un novadā iekļauti 8 objekti un 2 pasākumi. Informācijas apkopošanas darbs pie digitālās un drukātās kartes papildināšanas turpinās. Projekta vadošais partneris ir Latvijas lauku tūrisma asociācija "Lauku Ceļotājs". Projekta kopējais budžets ir 1 928 992,39 EUR, no tā ERAF *Interreg Estonia-Latvia* programmas ieguldījums ir 1 639 643,53 EUR un projekta partneru līdzfinansējums ir 289 348,86 EUR. Valkas novada dome kā Vidzemes Tūrisma asociācijas biedrs, līdzfinansē 600.00 EUR. Projekta periods ir 01.01.2020. - 31.12.2022. Pamatojoties uz augstākminēto, ņemot vērā Finanšu komitejas 2020.gada 16.novembra sēdes lēmumu (protokols Nr.12, 6.§), un vadoties no Latvijas Republikas likuma "Par pašvaldībām" 21. panta 1.daļas 8.punkta, atklāti vārdiski balsojot deputātiem: **PAR** – 12 deputāti (V.A.Krauklis, U.Ozoliņa, A.Simulis, A.Krastiņš, A.Dainis, M.Stabulniece, V.Vesingi, V.Zariņš, S.Pilskalne, A.Gailis, A.Sjademe, D.Baške), **PRET** - nav, **ATTURAS** – nav,  
Valkas novada dome  
N O L E M J :

1. Piedalīties Projekta "Militārais Mantojums" (Military Heritage) īstenošanā Valkas pilsētas un novada teritorijā.
2. Piešķirt 2021.gada budžetā 4000,00 EUR (četri tūkstoši *euro*, 00 centi) priekšfinansējumam projektam "Militārais mantojums".
3. Par lēmuma izpildi atbild Valkas novada Tūrisma un informācijas birojs.
4. Lēmuma izpildi kontrolē novada domes izpilddirektors.
5. Lēmums stājas spēkā ar tā pieņemšanas brīdi.

9.§

**Par saistošo noteikumu Nr.25 „Par grozījumiem Valkas novada domes 2012.gada 29.novembra saistošajos noteikumos Nr.22 “Par sociālās palīdzības pabalstu piešķiršanu Valkas novada pašvaldībā”” apstiprināšanu**

(V.Zariņš)

Nemot vērā Finanšu komitejas 2020.gada 16.novembra lēmumu (sēdes protokols Nr.12, 10.§) un vadoties no Sociālo pakalpojumu un sociālās palīdzības likuma 35.panta ceturtais daļa, Ministru kabineta 2009.gada 17.jūnija noteikumu Nr.550 „Kārtība, kādā aprēķināms, piešķirams, izmaksājams pabalsts garantētā minimālā ienākumu līmeņa nodrošināšanai un slēdzama vienošanās par līdzdarību” 13.punktu un 15.punktu, atklāti vārdiski balsojot deputātiem: **PAR** – 12 deputāti (V.A.Krauklis, U.Ozoliņa, A.Simulis, A.Krastiņš, A.Dainis, M.Stabulniece, V.Vesingi, V.Zariņš, S.Pilskalne, A.Gailis, A.Sjademe, D.Bašķe), **PRET** - nav, **ATTURAS** – nav, Valkas novada dome

**N O L E M J :**

1. Apstiprināt saistošos noteikumus Nr.25 „Par grozījumiem Valkas novada domes 2012.gada 29.novembra saistošajos noteikumos Nr.22 “Par sociālās palīdzības pabalstu piešķiršanu Valkas novada pašvaldībā”” (pielikumā).
2. Saistošos noteikumus Nr.25 „Par grozījumiem Valkas novada domes 2012.gada 29.novembra saistošajos noteikumos Nr.22 “Par sociālās palīdzības pabalstu piešķiršanu Valkas novada pašvaldībā”” triju dienu laikā pēc parakstīšanas rakstveidā un elektroniskā veidā nosūtīt Vides aizsardzības un reģionālās attīstības ministrijai.
3. Par lēmuma izpildi atbild Administratīvi juridiskās nodaļas vadītājs.
4. Lēmuma izpildi kontrolē izpilddirektors.
5. Lēmums stājas spēkā ar tā pieņemšanas brīdi.

**SAISTOŠIE NOTEIKUMI**

Valkā

2020.gada 26.novembrī

**Nr.25**

APSTIPRINĀTI  
ar Valkas novada domes  
2020.gada 26.novembra sēdes lēmumu  
(protokols Nr.15, 9.§.)

**Par grozījumiem Valkas novada domes 2012.gada 29.novembra saistošajos noteikumos Nr.22 “Par sociālās palīdzības pabalstu piešķiršanu Valkas novada pašvaldībā”**

Izdoti saskaņā ar  
Sociālo pakalpojumu un sociālās palīdzības likuma 35.panta ceturto daļu,  
Ministru kabineta 2009.gada 17.jūnija noteikumu Nr.550  
„Kārtība, kādā aprēķināms, piešķirams, izmaksājams pabalsts garantētā minimālā ienākumu  
līmeņa nodrošināšanai un slēdzama vienošanās par līdzdarību”  
13.punktu un 15.punktu

Izdarīt Valkas novada domes 2012.gada 29.novembra saistošajos noteikumos Nr.22 „Par sociālās palīdzības pabalstu piešķiršanu Valkas novada pašvaldībā” šādus grozījumus:

1. Svītrot 2.10.apakšpunktu.
2. Svītrot 28.-30. un 32.punktu.

**Paskaidrojuma raksts**

**Valkas novada domes saistošajiem noteikumiem Nr.25**

**“Par grozījumiem Valkas novada domes 2012.gada 29.novembra saistošajos noteikumos Nr.22 “Par sociālās palīdzības pabalstu piešķiršanu Valkas novada pašvaldībā””**

Paskaidrojuma raksta sadaļas	Norādāmā informācija
1. Projekta nepieciešamības pamatojums	Valkas novada dome 2020.gada 29.oktobrī pieņēma saistošos noteikumus Nr. 23 “Par sociālajiem pakalpojumiem Valkas novadā”, kuros noteica Valkas

	novada pašvaldības finansētos sociālo veidus, apjomu, piešķiršanas, atteikšanas, saņemšanas, pārtraukšanas un samaksas kārtību. Sociālo pakalpojumu skaitā ir atrunāts arī Zupas virtuves pakalpojums. Līdz ar to ir nepieciešams svītrot no Valkas novada domes 2012.gada 29.novembra saistošajiem noteikumiem Nr.22 "Par sociālās palīdzības pabalstu piešķiršanu Valkas novada pašvaldībā" punktus, kuros atrunāts ēdināšanas pakalpojums Zupas virtuvē.
2. Īss projekta satura izklāsts	Ar šiem saistošajiem noteikumiem tiek izdarīti grozījumi Valkas novada domes 2012.gada 29.novembra saistošajos noteikumos Nr.22 "Par sociālās palīdzības pabalstu piešķiršanu Valkas novada pašvaldībā", svītrojot 2.10., 28.-30. un 32.punktu.
3. Informācija par plānoto projekta ietekmi uz pašvaldības budžetu	Nav ietekme uz pašvaldības budžetu.
4. Informācija par plānoto projekta ietekmi uz sabiedrību (mērķgrupām) un uzņēmējdarbības vidi pašvaldības teritorijā	Nav ietekmes.
5. Informācija par administratīvajām procedūrām	Administratīvās procedūras nemainās.
6. Informācija par konsultācijām ar privātpersonām	Nav notikušas konsultācijas ar privātpersonām.

## 10.§

### Dzīvokļu jautājumu izskatīšana

(A.Dainis)

Pamatojoties uz iesniegtiem iesniegumiem dzīvokļu palīdzības jautājumos, ņemot vērā Valkas novada domes Dzīvokļu komisijas 2020.gada 16.novembra sēdes lēmumu (protokols Nr.11) un vadoties no Latvijas Republikas likuma „Par pašvaldībām” 15.panta 1.daļas 9.punkta, 21.panta 1.daļas 23.punkta, likuma „Par palīdzību dzīvokļa jautājumu risināšanā” 1.panta, 3.panta 1.daļas 1.punkta, 14. un 15.panta, atklāti vārdiski balsojot deputātiem: **PAR** – 12 deputāti (V.A.Krauklis, U.Ozoliņa, A.Simulis, A.Krastiņš, A.Dainis, M.Stabulniece, V.Vesingi, V.Zariņš, S.Pilskalne, A.Gailis, A.Sjademe, D.Bašķe), **PRET** - nav, **ATTURAS** – nav, Valkas novada dome

**N O L E M J :**

1. **P i e š ķ i r t \*\*\***, deklarēta dzīvesvieta \*\*\* , reģistrēta dzīvokļu palīdzības II kārtas reģistrā, 2-istabu dzīvokli Rūjienas ielā 4-8, Valkā, kopējā platība 53,6 m<sup>2</sup>, dzīvojamā platība 32,4 m<sup>2</sup>, 3 stāvs, dzīvokļa labiekārtošanas pakāpe – labiekārtots.  
Viena mēneša laikā no lēmuma pieņemšanas brīža \*\*\* slēgt īres līgumu ar SIA „Valkas Namsaimnieks”.
2. **P i e š ķ i r t \*\*\***, deklarēta dzīvesvieta \*\*\* , reģistrēts dzīvokļu palīdzības II kārtas reģistrā, 1-istabas dzīvokli Merķeļa ielā 15-67, Valkā, kopējā platība 35,1 m<sup>2</sup>, dzīvojamā platība 15,7 m<sup>2</sup>, 4 stāvs, dzīvokļa labiekārtošanas pakāpe – labiekārtots.  
Viena mēneša laikā no lēmuma pieņemšanas brīža \*\*\* slēgt īres līgumu ar SIA “Valkas Namsaimnieks”.
3. **P i e š ķ i r t \*\*\***, deklarēta dzīvesvieta \*\*\* , reģistrēta dzīvokļu palīdzības II kārtas reģistrā, 2-istabu dzīvokli Tālavas ielā 3-1, Valkā, kopējā platība 44,5 m<sup>2</sup>, dzīvojamā platība 28,5 m<sup>2</sup>, 1 stāvs, dzīvokļa labiekārtošanas pakāpe – labiekārtots.  
Viena mēneša laikā no lēmuma pieņemšanas brīža \*\*\* slēgt īres līgumu ar SIA “Valkas Namsaimnieks”.
4. Lēmums stājas spēkā ar tā paziņošanas brīdi iesniedzējiem un saskaņā ar Administratīvā procesa likuma 76., 77. un 78. pantu viena mēneša laikā no spēkā stāšanās brīža var tikt apstrīdēts Administratīvajā rajona tiesā (Valmieras tiesu namā, Voldemāra Baloža ielā 13A, Valmierā, LV - 4201).

## 11.§

### Par Valkas novada domes kārtējo sēdi 2020.gada decembrī

(V.Zariņš)

Saskaņā ar Valkas novada domes 2009.gada 30.jūlija saistošo noteikumu Nr.1 „Valkas novada pašvaldības nolikums” 57.punktu, domes kārtējā sēde notiek katrā mēneša pēdējā ceturtdienā plkst.10:00.

Tā kā Valkas novada domes kārtējā sēde šogad iekrīt svētku dienā, 31.decembrī, tad ir ierosinājums pārcelt domes sēdi uz trešdienu, 2020.gada 30.decembri.

Pamatojoties uz augstāk minēto un vadoties no Latvijas Republikas likuma „Par pašvaldībām” 21.panta 1.daļas 27.punkta un 27.panta, atklāti vārdiski balsojot deputātiem: **PAR** – 12 deputāti (V.A.Krauklis, U.Ozoliņa, A.Simulis, A.Krastiņš, A.Dainis, M.Stabulniece, V.Vesingi, V.Zariņš, S.Pilskalne, A.Gailis, A.Sjademe, D.Baške), **PRET** - nav, **ATTURAS** – nav,

Valkas novada dome

N O L E M J :

1. Noteikt, ka nākamā Valkas novada domes kārtējā sēde notiek 2020.gada 30.decembrī, plkst.10.00, attālināti videokonferences režīmā.
2. Lēmums stājas spēkā ar tā pieņemšanas brīdi.

## 12.§

### Par grozījumiem Valkas novada domes 2020.gada 30.septembra lēmumā “Par atbalsta pasākumiem iedzīvotāju nekustamā īpašuma pievienošanai sabiedrisko pakalpojumu sniedzēja centralizētiem kanalizācijas un ūdensapgādes tīkliem” (prot. Nr.12. 1.§)

(I.Grandava, V.A.Krauklis)

Valkas novada dome ir realizējusi trīs kārtas projektam “Ūdenssaimniecības pakalpojumu attīstība Valkā” I, II un III kārtā. Lai nodrošinātu pieslēgumu izbūvi un veicinātu iedzīvotājus pieslēgties centralizētajiem ūdenssaimniecības un sadzīves kanalizācijas tīkliem, pamatojoties uz Valkas novada domes 2020.gada 25.jūnija saistošajiem noteikumiem Nr. 11 “Par Valkas novada domes līdzfinansējumu nekustamo īpašumu pieslēgšanai centralizētajam ūdensvadam un sadzīves kanalizācijas sistēmai”. Šobrīd pilsētā būtu nepieciešams pieslēgt vēl 290 ūdens un kanalizācijas pieslēgumus.

Lai īstenotu nekustamā īpašuma pieslēgumu pievienošanu centralizētajai sistēmai, plānots izlietot 66700 EUR (sešdesmit seši tūkstoši septiņi simti *euro*), no kuriem nepieciešams ņemt aizņēmumu Valsts kasē – 50 025 EUR (piecdesmit tūkstoši divdesmit pieci *euro*), pašvaldības līdzfinansējums 25 % 16675 EUR (sešpadsmit tūkstoši seši simti septiņdesmit pieci *euro*). Līdz 2020. gada 31. decembrim tiktu izlietoti 20010 EUR (divdesmit tūkstoši desmit *euro*), atlikusi summa tiktu izlietota 2021.gadā.

Pašvaldība nodrošina līdzfinansējumu ne mazāk kā 25% apmērā jeb 16675 EUR (sešpadsmit tūkstoši seši simti septiņdesmit pieci *euro*) no pašvaldības budžeta.

Valkas novada dome 2020.gada 30.septembrī pieņēma lēmumu “Par atbalsta pasākumiem iedzīvotāju nekustamā īpašuma pievienošanai sabiedrisko pakalpojumu sniedzēja centralizētiem kanalizācijas un ūdensapgādes tīkliem” (prot. Nr.12. 1.§). Lai precizētu aizdevuma izlietošanas laiku, nepieciešams grozīt 2020.gada 30.septembra Valkas novada domes lēmumu, izsakot lēmuma 1.punktu jaunā redakcijā.

Pamatojoties uz augstākminēto un, pamatojoties uz Ministru kabineta noteikumu Nr.456 “Noteikumi par nosacījumiem un kārtību, kādā pašvaldībām izsniedz valsts aizdevumu ārkārtējās situācijas ietekmes mazināšanai un novēršanai saistībā ar Covid-19 izplatību” 3.1.4.punktu un vadoties no likuma “Par pašvaldībām” 21.panta 1.daļas 19.punkta, atklāti vārdiski balsojot deputātiem: **PAR** – 12 deputāti (V.A.Krauklis, U.Ozoliņa, A.Simulis, A.Krastiņš, A.Dainis, M.Stabulniece, V.Vesingi, V.Zariņš, S.Pilskalne, A.Gailis, A.Sjademe, D.Baške), **PRET** - nav, **ATTURAS** – nav,

Valkas novada dome

N O L E M J :

1. Izteikt Valkas novada domes 2020.gada 30.septembra lēmuma “Par atbalsta pasākumiem iedzīvotāju nekustamā īpašuma pievienošanai sabiedrisko pakalpojumu sniedzēja centralizētiem kanalizācijas un ūdensapgādes tīkliem” (prot. Nr.12. 1.§), 1.punktu šādā redakcijā:  
“1. Ņemt aizņēmumu Valsts kasē 50 025 EUR (piecdesmit tūkstoši divdesmit pieci *euro*) nekustamo īpašumu pievienošanai centralizētajiem kanalizācijas un ūdensapgādes tīkliem, tai skaitā:  
1.1. Aizdevums 15007,50 EUR (piecpadsmit tūkstoši septiņi *euro*, 50 centi) nepieciešams 2020.gadā;  
1.2. Aizdevums 35017,50 EUR (trīsdesmit pieci tūkstoši septiņpadsmit *euro*, 50 centi) nepieciešams 2021.gadā.”



2. Grāmatvedības un finanšu nodaļai sagatavot dokumentus iesniegšanai Pašvaldību aizņēmumu un galvojumu kontroles un pārraudzības padomei.
3. Par lēmuma izpildi atbild Grāmatvedības un finanšu nodaļas vadītājs.
4. Lēmuma izpildi kontrolē Valkas novada domes izpilddirektors.
5. Lēmums stājas spēkā ar tā pieņemšanas brīdi.

13.§

**Par Valkas novada domes saistošo noteikumu Nr.26  
„Grozījumi Valkas novada domes 2020.gada 20.janvāra saistošajos noteikumos Nr.1  
„Valkas novada pašvaldības budžets 2020.gadam”” apstiprināšanu**

(I. Grandava)

Saskaņā ar Valkas novada komiteju pieņemtajiem lēmumiem, saņemtajiem iestāžu un struktūrvienību iesniegumiem un faktisko izpildi, Pašvaldības 2020.gada budžeta grozījumos apkopoti sekojoši grozījumu priekšlikumi:

- Precizētas pašvaldības ieņēmumu prognozes Eiropas Savienības politiku instrumentu un pārējās ārvalstu finanšu palīdzības līdzfinansētajiem projektiem un citiem valsts budžeta transfertiem;
- Precizēti izdevumi pamatbudžetā pa valdības funkcionālajām kategorijām un ekonomiskās klasifikācijas kodiem;
- Precizēti pamatbudžeta izdevumi iestādēm un struktūrvienībām;
- Precizēta pamatbudžeta finansēšanas daļa.

Pamatojoties uz augstākminēto un vadoties no Latvijas Republikas likuma “Par pašvaldībām” 21.panta 1.daļas 2.punkta un 46.panta, likuma „Par pašvaldību budžetiem” 30.panta, atklāti vārdiski balsojot deputātiem: **PAR** – 12 deputāti (V.A.Krauklis, U.Ozoliņa, A.Simulis, A.Krastiņš, A.Dainis, M.Stabulniece, V.Vesingi, V.Zariņš, S.Pilskalne, A.Gailis, A.Sjademe, D.Bašķe), **PRET** - nav, **ATTURAS** – nav,  
Valkas novada dome

**N O L E M J :**

1. Apstiprināt Valkas novada domes saistošos noteikumus Nr.26 „Grozījumi Valkas novada domes 2020.gada 20.janvāra saistošajos noteikumos Nr.1 „Valkas novada pašvaldības budžets 2020.gadam”” (pielikumā).
2. Saistošos noteikumus Nr.26 „Grozījumi Valkas novada domes 2020.gada 20.janvāra saistošajos noteikumos Nr.1 „Valkas novada pašvaldības budžets 2020.gadam”” triju dienu laikā nosūtīt Vides aizsardzības un reģionālās attīstības ministrijai zināšanai.
3. Administratīvi juridiskajai nodaļai nodrošināt saistošo noteikumu pieejamību Valkas novada domes ēkā Valkā, Beverīnas ielā 3.
4. Par lēmuma izpildi atbild Valkas novada domes Grāmatvedības un finanšu nodaļas vadītājs.
5. Lēmuma izpildi kontrolē Valkas novada domes priekšsēdētājs.
6. Lēmums stājas spēkā ar tā pieņemšanas brīdi.

**S A I S T O Š I E N O T E I K U M I**

Valkā

2020.gada 26. novembrī

Nr.26

**APSTIPRINĀTI**  
ar Valkas novada domes  
2020.gada 26. novembra sēdes lēmumu  
(protokols Nr.15, 13.§)

**„Grozījumi Valkas novada domes 2020.gada 20.janvāra saistošajos noteikumos Nr.1  
„Valkas novada pašvaldības budžets 2020.gadam””**

*Izdoti saskaņā ar likuma “Par pašvaldībām” 21.panta  
1.daļas 2.punktu un 46.pantu un likuma  
“Par pašvaldību budžetiem” 16. un 30.pantu*

1. Apstiprināt 2020.gada Valkas novada pašvaldības budžeta ieņēmumu un izdevumu tāmes grozījumus (1.pielikums).
2. Paskaidrojuma raksts (2.pielikums).

APSTIPRINU

/ paraksts /

z.v. 2020.g. " \_\_\_\_\_ " \_\_\_\_\_

**PAMATBUDŽETS  
PROGRAMMAS (iestādes/pasākuma)  
IEŅĒMUMU UN IZDEVUMU TĀMES GROZĪJUMI 2020. gadam**

**KODI**

Budžeta veids

Pamatbudžets

**KOPSAVILKUMS**

Rādītāju nosaukumi	Budžeta kategoriju kodi	Apstiprināts 2020. gadam	Grozījumi (+/-)	Precizētais 2020. gada budžets
		EUR	EUR	EUR
<b>I IEŅĒMUMI - kopā</b>		<b>15 277 795</b>	<b>159 076</b>	<b>15 436 871</b>
1	2	3	4	5
<b>IEŅĀKUMA NODOKĻI</b>	<b>01.0.0.0.</b>	<b>4 146 167</b>	<b>0</b>	<b>4 146 167</b>
Ieņēmumi no iedzīvotāju ieņēmuma nodokļa	01.1.0.0.	4 146 167	0	4 146 167
<b>ĪPAŠUMA NODOKĻI</b>	<b>04.0.0.0.</b>	<b>565 569</b>	<b>0</b>	<b>565 569</b>
Nekustamā īpašuma nodoklis	04.1.0.0.	565 569	0	565 569
<b>NODOKĻI PAR PAKALPOJUMIEM UN PRECĒM</b>	<b>05.0.0.0.</b>	<b>49 000</b>	<b>0</b>	<b>49 000</b>
Nodokļi atsevišķām precēm un pakalpojumu veidiem	05.4.0.0.	20 000	0	20 000
Nodokļi un maksājumi par tiesībām lietot atsevišķas preces	05.5.0.0.	29 000	0	29 000
<b>IEŅĒMUMI NO UZŅĒMĒJDARBĪBAS UN ĪPAŠUMA</b>	<b>08.0.0.0.</b>	<b>2 470</b>	<b>0</b>	<b>2 470</b>
Procentu ieņēmumi no depozītiem un kontu atlikumiem, valsts parāda vērtspapīriem un atlikto maksājumu	08.6.0.0.	2 470	0	2 470
<b>VALSTS (PAŠVALDĪBU) NODEVAS UN KANCELEJAS NODEVAS</b>	<b>09.0.0.0.</b>	<b>11 775</b>	<b>0</b>	<b>11 775</b>
Valsts nodevas, kuras ieskaita pašvaldību budžetā	09.4.0.0.	3 220	0	3 220
Pašvaldību nodevas	09.5.0.0.	8 555	0	8 555
<b>NAUDAS SODI UN SANKCIJAS</b>	<b>10.0.0.0.</b>	<b>3 500</b>	<b>0</b>	<b>3 500</b>
Naudas sodi	10.1.0.0.	3 500	0	3 500
<b>PĀRĒJIE NENODOKĻU IEŅĒMUMI</b>	<b>12.0.0.0.</b>	<b>19 630</b>	<b>0</b>	<b>19 630</b>
Nenodokļu ieņēmumi un ieņēmumi no zaudējumu atlīdzībām un kompensācijām	12.2.0.0.	130	0	130
Dažādi nenodokļu ieņēmumi	12.3.0.0.	19 500	0	19 500
<b>IEŅĒMUMI NO VALSTS (PAŠVALDĪBU) ĪPAŠUMA IZNOMĀŠANAS, PĀRDOŠANAS UN NO NODOKĻU PAMATPARĀDA KAPITALIZĀCIJAS</b>	<b>13.0.0.0.</b>	<b>147 570</b>	<b>0</b>	<b>147 570</b>
Ieņēmumi no ēku un būvju īpašuma pārdošanas	13.1.0.0.	20 000	0	20 000
Ieņēmumi no zemes, meža īpašuma pārdošanas	13.2.0.0.	114 500	0	114 500
Ieņēmumi no pašvaldību kustamā īpašuma un mantas realizācijas	13.4.0.0.	13 070	0	13 070
<b>No valsts budžeta daļēji finansēto atvasināto publisko personu un budžeta nefinansēto iestāžu transferti</b>	<b>17.0.0.0.</b>	<b>14 016</b>	<b>0</b>	<b>14 016</b>
Pašvaldību saņemtie transferti no valsts budžeta daļēji finansētām atvasinātām publiskām personām un no budžeta nefinansētām iestādēm	17.2.0.0.	14 016	0	14 016
<b>VALSTS BUDŽETA TRANSFERTI</b>	<b>18.0.0.0.</b>	<b>7 618 113</b>	<b>118 250</b>	<b>7 736 363</b>
Pašvaldību saņemtie valsts budžeta transferti	18.6.0.0.	7 618 113	118 250	7 736 363
<b>PAŠVALDĪBU BUDŽETU TRANSFERTI</b>	<b>19.0.0.0.</b>	<b>168 014</b>	<b>0</b>	<b>168 014</b>
Pašvaldību saņemtie transferti no citām pašvaldībām	19.2.0.0.	168 014	0	168 014
<b>IESTĀDES IEŅĒMUMI</b>	<b>21.0.0.0.</b>	<b>2 531 971</b>	<b>40 826</b>	<b>2 572 797</b>
Ieņēmumi no iestāžu sniegtajiem maksas pakalpojumiem un citi pašu ieņēmumi	21.3.0.0.	2 379 235	0	2 379 235
Pārējie 21.3.0.0. grupā neklasificētie budžeta iestāžu ieņēmumi par budžeta iestāžu sniegtajiem maksas pakalpojumiem un citi pašu ieņēmumi	21.4.0.0.	152 736	40 826	193 562
Dotācija no vispārējiem ieņēmumiem	21.7.0.0.	0	0	0
<b>II IZDEVUMI - kopā</b>		<b>16 643 039</b>	<b>291 962</b>	<b>16 935 001</b>
1	2	3	4	5
<b>Izdevumi atbilstoši funkcionālajām kategorijām</b>				
Vispārējie vadības dienesti	01.000	1 291 327	2 608	1 293 935
Sabiedriskā kārtība un drošība	03.000	50 124	0	50 124
Ekonomiskā darbība	04.000	5 722 803	163 140	5 885 943

1	2	3	4	5
Pašvaldību teritoriju un mājokļu apsaimniekošana	06.000	3 461 323	7 300	3 468 623
Veselība	07.000	23 153	0	23 153
Kultūra	08.000	1 193 079	- 764	1 192 315
Izglītība	09.000	4 129 989	118 678	4 248 667
Sociālā aizsardzība	10.000	771 241	1 000	772 241
<b>Izdevumi atbilstoši ekonomiskajām kategorijām</b>				
<b>Atlidzība</b>	<b>10000</b>	<b>6 426 057</b>	<b>- 368</b>	<b>6 425 689</b>
Atalgojums	11000	5 058 278	0	5 058 278
Darba devēja valsts sociālās apdrošināšanas obligātās iemaksas, pabalsti un kompensācija	12000	1 367 779	- 368	1 367 411
<b>Preces un pakalpojumi</b>	<b>20000</b>	<b>4 087 644</b>	<b>7 959</b>	<b>4 095 603</b>
Mācību, darba un dienesta komandējumi, darba braucieni	21000	23 743	- 864	22 879
Pakalpojumi	22000	2 867 447	- 10 001	2 857 446
Krājumi, materiāli, energoresursi, prece, biroja preces un inventārs	23000	1 116 306	18 900	1 135 206
Izdevumi periodikas iegādei	24000	8 432	- 330	8 102
Budžeta iestāžu nodokļu, nodevu un sankciju maksājumi	25000	71 716	254	71 970
<b>Subsīdijas un dotācijas</b>	<b>30000</b>	<b>75 901</b>	<b>20 011</b>	<b>95 912</b>
Subsīdijas un dotācijas komersantiem, biedrībām, nodibinājumiem un fiziskām personām	32000	75 901	20 011	95 912
<b>Procentu izdevumi</b>	<b>40000</b>	<b>23 390</b>	<b>1 728</b>	<b>25 118</b>
Pārējie procentu maksājumi	43000	23 390	1 728	25 118
<b>Pamatkapitāla veidošana</b>	<b>50000</b>	<b>5 323 518</b>	<b>263 362</b>	<b>5 586 880</b>
Nemateriālie ieguldījumi	51000	2 492	0	2 492
Pamatlīdzekļi	52000	5 321 026	263 362	5 584 388
<b>Sociāla rakstura maksājumi un kompensācijas</b>	<b>60000</b>	<b>493 086</b>	<b>- 100</b>	<b>492 986</b>
Pensijas un sociālie pabalsti naudā	62000	154 148	0	154 148
Sociālie pabalsti natūrā	63000	71 555	0	71 555
Pārējie maksājumi iedzīvotājiem natūrā un kompensācijas	64000	267 383	- 100	267 283
<b>Uzturēšanas izdevumu transferti, pašu resursu maksājumi, starptautiskā sadarbība</b>	<b>70000</b>	<b>213 443</b>	<b>- 630</b>	<b>212 813</b>
Pašvaldību uzturēšanas izdevumu transferti	72000	213 443	- 630	212 813
<b>Transferti, uzturēšanas izdevumu transferti, pašu resursu maksājumi, starptautiskā sadarbība</b>	<b>70000..</b>	<b>0</b>	<b>0</b>	<b>0</b>
Pašvaldību transferti un uzturēšanas izdevumu transferti	720000	0	0	0
<b>Dažādi izdevumi, kas veidojas pēc uzkrāšanas principa un nav klasificēti iepriekš</b>	<b>80000</b>	<b>0</b>	<b>0</b>	<b>0</b>
Zaudējumi no valūtas kursa svārstībām	81000	0	0	0
<b>III Ieņēmumu pārsniegums (+) deficīts (-) (I-II)</b>		<b>- 1 365 244</b>	<b>- 132 886</b>	<b>- 1 498 130</b>
<b>IV FINANSĒŠANA - kopā</b>		<b>1 365 244</b>	<b>132 886</b>	<b>1 498 130</b>
1	2	3	4	5
<b>Naudas līdzekļi un noguldījumi (atlikuma izmaiņas)</b>	<b>F20010000</b>	<b>320 682</b>	<b>0</b>	<b>320 682</b>
Naudas līdzekļi	F21010000	320 682	0	320 682
<b>Aizņēmumi</b>	<b>F40020000</b>	<b>1 044 562</b>	<b>132 886</b>	<b>1 177 448</b>
Saņemtie aizņēmumi	F40020010	2 425 675	132 886	2 558 561
Saņemto aizņēmumu atmaksa	F40020020	1 381 113	0	1 381 113

APSTIPRINU

/ paraksts /

z.v. 2020.g. " . "

**PAMATBUDŽETS  
PROGRAMMAS (iestādes/pasākuma)  
IEŅĒMUMU UN IZDEVUMU TĀMES GROZĪJUMI 2020. gadam**

**KODI**

Budžeta veids

Pamatbudžets

**KOPSAVILKUMS**

Rādītāju nosaukumi	Budžeta kategoriju kodi	Apstiprināts 2020. gadam uz 22.11	Grozījumi (+/-)	Precizētais 2020. gada budžets
		EUR	EUR	EUR
<b>I IEŅĒMUMI - kopā</b>		<b>15 277 795</b>	<b>159 076</b>	<b>15 436 871</b>
<b>01.1101 Valkas novada Dome</b>		<b>1 768 304</b>	<b>0</b>	<b>1 768 304</b>
<b>IEŅĀKUMA NODOKĻI</b>				
Ieņēmumi no iedzīvotāju ieņēmuma nodokļa	01.0.0.0.	4 146 167	0	4 146 167
ĪPAŠUMA NODOKĻI				
Nekustamā īpašuma nodoklis	04.0.0.0.	4 146 167	0	4 146 167
Nekustamā īpašuma nodoklis	04.1.0.0.	565 569	0	565 569
NODOKĻI PAR PAKALPOJUMIEM UN PRECĒM				
Nodokļi atsevišķām precēm un pakalpojumu veidiem	05.0.0.0.	20 000	0	20 000
Nodokļi atsevišķām precēm un pakalpojumu veidiem	05.4.0.0.	20 000	0	20 000
IEŅĒMUMI NO UZŅĒMĒJDARBĪBAS UN ĪPAŠUMA				
Ieņēmumi no uzņēmējdarbības un īpašuma	08.0.0.0.	1 050	0	1 050
Ieņēmumi no depozītiem un kontu atlikumiem, valsts parāda vērtspapīriem un atlikto maksājumu	08.6.0.0.	1 050	0	1 050
<b>VALSTS (PAŠVALDĪBU) NODEVAS UN KANCELEJAS NODEVAS</b>				
Valsts nodevas, kuras ieskaita pašvaldību budžetā	09.0.0.0.	3 700	0	3 700
Pašvaldību nodevas	09.4.0.0.	250	0	250
Pašvaldību nodevas	09.5.0.0.	3 450	0	3 450
<b>NAUDAS SODI UN SANKCIJAS</b>				
Naudas sodi	10.0.0.0.	3 500	0	3 500
Naudas sodi	10.1.0.0.	3 500	0	3 500
<b>PĀRĒJIE NENODOKĻU IEŅĒMUMI</b>				
Dažādi nenodokļu ieņēmumi	12.0.0.0.	6 000	0	6 000
Dažādi nenodokļu ieņēmumi	12.3.0.0.	6 000	0	6 000
<b>IEŅĒMUMI NO VALSTS (PAŠVALDĪBU) ĪPAŠUMA IZŅOMĀŠANAS, PĀRDOŠANAS UN NO NODOKĻU PAMATPARĀDA KAPITALIZĀCIJAS</b>				
Ieņēmumi no ēku un būvju īpašuma pārdošanas	13.0.0.0.	128 500	0	128 500
Ieņēmumi no zemes, meža īpašuma pārdošanas	13.1.0.0.	20 000	0	20 000
Ieņēmumi no zemes, meža īpašuma pārdošanas	13.2.0.0.	108 500	0	108 500
<b>VALSTS BUDŽETA TRANSFERTI</b>				
Pašvaldību saņemtie valsts budžeta transferti	18.0.0.0.	2 554 158	0	2 554 158
Pašvaldību saņemtie valsts budžeta transferti	18.6.0.0.	2 554 158	0	2 554 158
<b>IESTĀDES IEŅĒMUMI</b>				
Ieņēmumi no iestāžu sniegtajiem maksas pakalpojumiem un citi pašu ieņēmumi	21.0.0.0.	- 5 660 340	0	- 5 660 340
Ieņēmumi no iestāžu sniegtajiem maksas pakalpojumiem un citi pašu ieņēmumi	21.3.0.0.	87 332	0	87 332
Pārējie 21.3.0.0.grupā neklasificētie budžeta iestāžu ieņēmumi par budžeta iestāžu sniegtajiem maksas pakalpojumiem un citi pašu ieņēmumi	21.4.0.0.	62 722	40 826	103 548
Dotācija no vispārējiem ieņēmumiem	21.7.0.0.	- 5 810 394	- 40 826	- 5 851 220
<b>01.1102 Dzimtsarakstu nodaļa</b>		<b>45 161</b>	<b>0</b>	<b>45 161</b>
<b>VALSTS (PAŠVALDĪBU) NODEVAS UN KANCELEJAS NODEVAS</b>				
Valsts nodevas, kuras ieskaita pašvaldību budžetā	09.0.0.0.	1 600	0	1 600
Valsts nodevas, kuras ieskaita pašvaldību budžetā	09.4.0.0.	1 600	0	1 600
<b>IESTĀDES IEŅĒMUMI</b>				
Ieņēmumi no iestāžu sniegtajiem maksas pakalpojumiem un citi pašu ieņēmumi	21.0.0.0.	43 561	0	43 561
Ieņēmumi no iestāžu sniegtajiem maksas pakalpojumiem un citi pašu ieņēmumi	21.3.0.0.	1 000	0	1 000
Dotācija no vispārējiem ieņēmumiem	21.7.0.0.	42 561	0	42 561
<b>01.1106 Vēlēšanu komisija</b>		<b>2 209</b>	<b>0</b>	<b>2 209</b>
<b>VALSTS BUDŽETA TRANSFERTI</b>				
Pašvaldību saņemtie valsts budžeta transferti	18.0.0.0.	2 209	0	2 209
Pašvaldību saņemtie valsts budžeta transferti	18.6.0.0.	2 209	0	2 209
<b>01.1107 Grāmatvedības un finansu nodaļa</b>		<b>183 675</b>	<b>0</b>	<b>183 675</b>
<b>IESTĀDES IEŅĒMUMI</b>				
Ieņēmumi no iestāžu sniegtajiem maksas pakalpojumiem un citi pašu ieņēmumi	21.0.0.0.	183 675	0	183 675
Ieņēmumi no iestāžu sniegtajiem maksas pakalpojumiem un citi pašu ieņēmumi	21.7.0.0.	183 675	0	183 675
<b>01.1108 Zvārtavas pagasta pārvalde</b>		<b>21 762</b>	<b>0</b>	<b>21 762</b>
<b>VALSTS (PAŠVALDĪBU) NODEVAS UN KANCELEJAS NODEVAS</b>				
Valsts nodevas, kuras ieskaita pašvaldību budžetā	09.0.0.0.	45	0	45
Valsts nodevas, kuras ieskaita pašvaldību budžetā	09.4.0.0.	20	0	20
Pašvaldību nodevas	09.5.0.0.	25	0	25
Pašvaldību nodevas	09.5.0.0.	25	0	25
<b>PĀRĒJIE NENODOKĻU IEŅĒMUMI</b>				
Nenodokļu ieņēmumi un ieņēmumi no zaudējumu atlīdzībām un kompensācijām	12.0.0.0.	30	0	30
Nenodokļu ieņēmumi un ieņēmumi no zaudējumu atlīdzībām un kompensācijām	12.2.0.0.	30	0	30
<b>IESTĀDES IEŅĒMUMI</b>				
Ieņēmumi no iestāžu sniegtajiem maksas pakalpojumiem un citi pašu ieņēmumi	21.0.0.0.	21 687	0	21 687

Ieņēmumi no iestāžu sniegtajiem maksas pakalpojumiem un citi pašu ieņēmumi	21.3.0.0.	180	0	180
Dotācija no vispārējiem ieņēmumiem	21.7.0.0.	21 507	0	21 507
<b>01.1109 Vijciema pagasta pārvalde</b>		<b>26 793</b>	<b>0</b>	<b>26 793</b>
IESTĀDES IEŅĒMUMI	21.0.0.0.	26 793	0	26 793
Ieņēmumi no iestāžu sniegtajiem maksas pakalpojumiem un citi pašu ieņēmumi	21.3.0.0.	100	0	100
Dotācija no vispārējiem ieņēmumiem	21.7.0.0.	26 693	0	26 693
<b>01.1110 Valkas pagasta pārvalde</b>		<b>37 317</b>	<b>0</b>	<b>37 317</b>
IEŅĒMUMI NO UZŅĒMĒJDARBĪBAS UN ĪPAŠUMA	08.0.0.0.	220	0	220
Procentu ieņēmumi no depozītiem un kontu atlikumiem, valsts parāda vērtspapīriem un atlikto maksājumu	08.6.0.0.	220	0	220
VALSTS (PAŠVALDĪBU) NODEVAS UN KANCELEJAS NODEVAS	09.0.0.0.	100	0	100
Valsts nodevas, kuras ieskaita pašvaldību budžetā	09.4.0.0.	100	0	100
IEŅĒMUMI NO VALSTS (PAŠVALDĪBU) ĪPAŠUMA IZNOMĀŠANAS, PĀRDOŠANAS UN NO NODOKĻU PAMATPARĀDA KAPITALIZĀCIJAS	13.0.0.0.	5 000	0	5 000
Ieņēmumi no zemes, meža īpašuma pārdošanas	13.2.0.0.	5 000	0	5 000
IESTĀDES IEŅĒMUMI	21.0.0.0.	31 997	0	31 997
Ieņēmumi no iestāžu sniegtajiem maksas pakalpojumiem un citi pašu ieņēmumi	21.3.0.0.	1 625	0	1 625
Dotācija no vispārējiem ieņēmumiem	21.7.0.0.	30 372	0	30 372
<b>01.1111 Kārķu pagasta pārvalde</b>		<b>43 396</b>	<b>0</b>	<b>43 396</b>
VALSTS (PAŠVALDĪBU) NODEVAS UN KANCELEJAS NODEVAS	09.0.0.0.	50	0	50
Valsts nodevas, kuras ieskaita pašvaldību budžetā	09.4.0.0.	50	0	50
IESTĀDES IEŅĒMUMI	21.0.0.0.	43 346	0	43 346
Ieņēmumi no iestāžu sniegtajiem maksas pakalpojumiem un citi pašu ieņēmumi	21.3.0.0.	470	0	470
Dotācija no vispārējiem ieņēmumiem	21.7.0.0.	42 876	0	42 876
<b>01.1112 Ērgemes pagasta pārvalde</b>		<b>18 818</b>	<b>0</b>	<b>18 818</b>
IEŅĒMUMI NO UZŅĒMĒJDARBĪBAS UN ĪPAŠUMA	08.0.0.0.	1 200	0	1 200
Procentu ieņēmumi no depozītiem un kontu atlikumiem, valsts parāda vērtspapīriem un atlikto maksājumu	08.6.0.0.	1 200	0	1 200
PĀRĒJIE NENODOKĻU IEŅĒMUMI	12.0.0.0.	100	0	100
Nenodokļu ieņēmumi un ieņēmumi no zaudējumu atlīdzībām un kompensācijām	12.2.0.0.	100	0	100
IEŅĒMUMI NO VALSTS (PAŠVALDĪBU) ĪPAŠUMA IZNOMĀŠANAS, PĀRDOŠANAS UN NO NODOKĻU PAMATPARĀDA KAPITALIZĀCIJAS	13.0.0.0.	1 000	0	1 000
Ieņēmumi no zemes, meža īpašuma pārdošanas	13.2.0.0.	1 000	0	1 000
IESTĀDES IEŅĒMUMI	21.0.0.0.	16 518	0	16 518
Ieņēmumi no iestāžu sniegtajiem maksas pakalpojumiem un citi pašu ieņēmumi	21.3.0.0.	400	0	400
Dotācija no vispārējiem ieņēmumiem	21.7.0.0.	16 118	0	16 118
<b>01.1113 Valsts un pašvaldības vienotais klientu apkalpošanas centrs</b>		<b>21 179</b>	<b>0</b>	<b>21 179</b>
VALSTS BUDŽETA TRANSFERTI	18.0.0.0.	6 900	0	6 900
Pašvaldību saņemtie valsts budžeta transferti	18.6.0.0.	6 900	0	6 900
IESTĀDES IEŅĒMUMI	21.0.0.0.	14 279	0	14 279
Ieņēmumi no iestāžu sniegtajiem maksas pakalpojumiem un citi pašu ieņēmumi	21.3.0.0.	1 000	0	1 000
Dotācija no vispārējiem ieņēmumiem	21.7.0.0.	13 279	0	13 279
<b>01.7110 Valdības iekšējā valsts parāda darījumi</b>		<b>70 460</b>	<b>2 608</b>	<b>73 068</b>
IESTĀDES IEŅĒMUMI	21.0.0.0.	70 460	2 608	73 068
Dotācija no vispārējiem ieņēmumiem	21.7.0.0.	70 460	2 608	73 068
<b>03.1100 Valkas novada pašvaldības policija</b>		<b>50 124</b>	<b>0</b>	<b>50 124</b>
IESTĀDES IEŅĒMUMI	21.0.0.0.	50 124	0	50 124
Dotācija no vispārējiem ieņēmumiem	21.7.0.0.	50 124	0	50 124
<b>04.4300 Būvvalde</b>		<b>50 631</b>	<b>0</b>	<b>50 631</b>
VALSTS (PAŠVALDĪBU) NODEVAS UN KANCELEJAS NODEVAS	09.0.0.0.	5 000	0	5 000
Pašvaldību nodevas	09.5.0.0.	5 000	0	5 000
IESTĀDES IEŅĒMUMI	21.0.0.0.	45 631	0	45 631
Ieņēmumi no iestāžu sniegtajiem maksas pakalpojumiem un citi pašu ieņēmumi	21.3.0.0.	500	0	500
Pārējie 21.3.0.0.grupā neklasificētie budžeta iestāžu ieņēmumi par budžeta iestāžu sniegtajiem maksas pakalpojumiem un citi pašu ieņēmumi	21.4.0.0.	7 000	0	7 000
Dotācija no vispārējiem ieņēmumiem	21.7.0.0.	38 131	0	38 131
<b>04.5100 Autotransports Valkas pilsēta</b>		<b>3 000</b>	<b>0</b>	<b>3 000</b>
IESTĀDES IEŅĒMUMI	21.0.0.0.	3 000	0	3 000
Dotācija no vispārējiem ieņēmumiem	21.7.0.0.	3 000	0	3 000
<b>04.5101 Autotransports Kārķu pagasts</b>		<b>38 110</b>	<b>1 050</b>	<b>39 160</b>
IESTĀDES IEŅĒMUMI	21.0.0.0.	38 110	1 050	39 160
Ieņēmumi no iestāžu sniegtajiem maksas pakalpojumiem un citi pašu ieņēmumi	21.3.0.0.	300	0	300
Dotācija no vispārējiem ieņēmumiem	21.7.0.0.	37 810	1 050	38 860
<b>04.5102 Autotransports Ērgemes pagasts</b>		<b>18 652</b>	<b>0</b>	<b>18 652</b>
IESTĀDES IEŅĒMUMI	21.0.0.0.	18 652	0	18 652
Ieņēmumi no iestāžu sniegtajiem maksas pakalpojumiem un citi pašu ieņēmumi	21.3.0.0.	50	0	50
Dotācija no vispārējiem ieņēmumiem	21.7.0.0.	18 602	0	18 602

<b>04.5103 Autotransports Valkas pagasts</b>		<b>49 439</b>	<b>- 1 000</b>	<b>48 439</b>
IESTĀDES IEŅĒMUMI	21.0.0.0.	49 439	- 1 000	48 439
Dotācija no vispārējiem ieņēmumiem	21.7.0.0.	49 439	- 1 000	48 439
<b>04.5105 Autotransports Zvārtavas pagasts</b>		<b>18 467</b>	<b>0</b>	<b>18 467</b>
IESTĀDES IEŅĒMUMI	21.0.0.0.	18 467	0	18 467
Ieņēmumi no iestāžu sniegtajiem maksas pakalpojumiem un citi pašu ieņēmumi	21.3.0.0.	300	0	300
Dotācija no vispārējiem ieņēmumiem	21.7.0.0.	18 167	0	18 167
<b>04.7310 Tūrisma informācijas birojs</b>		<b>56 550</b>	<b>0</b>	<b>56 550</b>
PĀRĒJIE NENODOKĻU IEŅĒMUMI	12.0.0.0.	5 000	0	5 000
Dažādi nenodokļu ieņēmumi	12.3.0.0.	5 000	0	5 000
IEŅĒMUMI NO VALSTS (PAŠVALDĪBU) ĪPAŠUMA IZNOMĀŠANAS, PĀRDOŠANAS UN NO NODOKĻU PAMATPARĀDA KAPITALIZĀCIJAS	13.0.0.0.	2 000	0	2 000
Ieņēmumi no pašvaldību kustamā īpašuma un mantas realizācijas	13.4.0.0.	2 000	0	2 000
IESTĀDES IEŅĒMUMI	21.0.0.0.	49 550	0	49 550
Ieņēmumi no iestāžu sniegtajiem maksas pakalpojumiem un citi pašu ieņēmumi	21.3.0.0.	4 800	0	4 800
Dotācija no vispārējiem ieņēmumiem	21.7.0.0.	44 750	0	44 750
<b>04.9100 Attīstības un plānošanas nodaļa</b>		<b>161 376</b>	<b>5 003</b>	<b>166 379</b>
IESTĀDES IEŅĒMUMI	21.0.0.0.	161 376	5 003	166 379
Ieņēmumi no iestāžu sniegtajiem maksas pakalpojumiem un citi pašu ieņēmumi	21.3.0.0.	2 000	0	2 000
Dotācija no vispārējiem ieņēmumiem	21.7.0.0.	159 376	5 003	164 379
<b>04.920109 Valgas-Valkas Dvīņu pilsētas centra attīstība</b>		<b>1 472 551</b>	<b>12 300</b>	<b>1 484 851</b>
VALSTS BUDŽETA TRANSFERTI	18.0.0.0.	1 385 361	0	1 385 361
Pašvaldību saņemtie valsts budžeta transferti	18.6.0.0.	1 385 361	0	1 385 361
IESTĀDES IEŅĒMUMI	21.0.0.0.	87 190	12 300	99 490
Pārējie 21.3.0.0.grupā neklasificētie budžeta iestāžu ieņēmumi par budžeta iestāžu sniegtajiem maksas pakalpojumiem un citi pašu ieņēmumi	21.4.0.0.	53 455	0	53 455
Dotācija no vispārējiem ieņēmumiem	21.7.0.0.	33 735	12 300	46 035
<b>04.920110 Vispārējās izglītības iestāžu mācību vides uzlabošana Valkas Jāņa Cimzes ģimnāzijā</b>		<b>45 949</b>	<b>5 716</b>	<b>51 665</b>
VALSTS BUDŽETA TRANSFERTI	18.0.0.0.	45 949	5 716	51 665
Pašvaldību saņemtie valsts budžeta transferti	18.6.0.0.	45 949	5 716	51 665
<b>04.920113 Projekts "Pārrobežu darba tirgus integrācijas un nodarbinātības veicināšana"</b>		<b>0</b>	<b>0</b>	<b>0</b>
VALSTS BUDŽETA TRANSFERTI	18.0.0.0.	17 981	0	17 981
Pašvaldību saņemtie valsts budžeta transferti	18.6.0.0.	17 981	0	17 981
IESTĀDES IEŅĒMUMI	21.0.0.0.	- 17 981	0	- 17 981
Dotācija no vispārējiem ieņēmumiem	21.7.0.0.	- 17 981	0	- 17 981
<b>04.920115 Projekts "'Kultūra,vēsture,arhitektūra Gaujas un laika lokos"(Ērgemes pilsdrupu atjaunošana)</b>		<b>89 363</b>	<b>0</b>	<b>89 363</b>
PAŠVALDĪBU BUDŽETU TRANSFERTI	19.0.0.0.	89 363	0	89 363
Pašvaldību saņemtie transferti no citām pašvaldībām	19.2.0.0.	89 363	0	89 363
<b>04.920118 Valkas novada grantsceļu bez cietā seguma pārbūve II kārtā</b>		<b>183 096</b>	<b>0</b>	<b>183 096</b>
VALSTS BUDŽETA TRANSFERTI	18.0.0.0.	215 897	0	215 897
Pašvaldību saņemtie valsts budžeta transferti	18.6.0.0.	215 897	0	215 897
IESTĀDES IEŅĒMUMI	21.0.0.0.	- 32 801	0	- 32 801
Dotācija no vispārējiem ieņēmumiem	21.7.0.0.	- 32 801	0	- 32 801
<b>04.920122 Projekts "Nodarbināto personu profesionālās kompetences pilnveide"</b>		<b>600</b>	<b>0</b>	<b>600</b>
VALSTS BUDŽETA TRANSFERTI	18.0.0.0.	600	0	600
Pašvaldību saņemtie valsts budžeta transferti	18.6.0.0.	600	0	600
<b>04.920124 Projekts "No Hobija uz biznesu"</b>		<b>121 299</b>	<b>0</b>	<b>121 299</b>
VALSTS BUDŽETA TRANSFERTI	18.0.0.0.	121 299	0	121 299
Pašvaldību saņemtie valsts budžeta transferti	18.6.0.0.	121 299	0	121 299
<b>04.920125 Projekts"Sociālo pakalpojumu izveide Valkas novadā"</b>		<b>594 933</b>	<b>0</b>	<b>594 933</b>
VALSTS BUDŽETA TRANSFERTI	18.0.0.0.	594 933	0	594 933
Pašvaldību saņemtie valsts budžeta transferti	18.6.0.0.	594 933	0	594 933
<b>04.920127 Projekts "'Pa Lustiņdravas zvēru, putnu un kukaiņu pēdām"</b>		<b>5 114</b>	<b>0</b>	<b>5 114</b>
VALSTS BUDŽETA TRANSFERTI	18.0.0.0.	4 289	0	4 289
Pašvaldību saņemtie valsts budžeta transferti	18.6.0.0.	4 289	0	4 289
IESTĀDES IEŅĒMUMI	21.0.0.0.	825	0	825
Dotācija no vispārējiem ieņēmumiem	21.7.0.0.	825	0	825
<b>04.920129 Projekts "Gaismas sistēmu modernizācija Vqalkas pagasta Saieta namam "Lugažu muīža"</b>		<b>6 997</b>	<b>0</b>	<b>6 997</b>
VALSTS BUDŽETA TRANSFERTI	18.0.0.0.	6 297	0	6 297
Pašvaldību saņemtie valsts budžeta transferti	18.6.0.0.	6 297	0	6 297
IESTĀDES IEŅĒMUMI	21.0.0.0.	700	0	700
Dotācija no vispārējiem ieņēmumiem	21.7.0.0.	700	0	700
<b>04.920132 Ielu pārbūve uzņēmējdarbības attīstībai Valkā</b>		<b>63 831</b>	<b>0</b>	<b>63 831</b>

VALSTS BUDŽETA TRANSFERTI	18.0.0.0.	63 831	0	63 831
Pašvaldību saņemtie valsts budžeta transferti	18.6.0.0.	63 831	0	63 831
<b>04.920203 Projekts "Atbalsts priekšlaicīgas mācību pārtraukšanas samazināšanai"</b>		<b>4 550</b>	<b>0</b>	<b>4 550</b>
VALSTS BUDŽETA TRANSFERTI	18.0.0.0.	4 550	0	4 550
Pašvaldību saņemtie valsts budžeta transferti	18.6.0.0.	4 550	0	4 550
<b>04.920204 Projekts "Veselības veicināšanas un slimību profilakses pasākumi Valkas novadā"</b>		<b>21 000</b>	<b>0</b>	<b>21 000</b>
VALSTS BUDŽETA TRANSFERTI	18.0.0.0.	21 000	0	21 000
Pašvaldību saņemtie valsts budžeta transferti	18.6.0.0.	21 000	0	21 000
<b>04.920205 Projekts "Karjeras atbalsts vispārējās un profesionālās izglītības iestādēs".</b>		<b>4 406</b>	<b>0</b>	<b>4 406</b>
VALSTS BUDŽETA TRANSFERTI	18.0.0.0.	2 813	0	2 813
Pašvaldību saņemtie valsts budžeta transferti	18.6.0.0.	2 813	0	2 813
IESTĀDES IEŅĒMUMI	21.0.0.0.	1 593	0	1 593
Dotācija no vispārējiem ieņēmumiem	21.7.0.0.	1 593	0	1 593
<b>04.920206 Projekts "Degradētās teritorijas atjaunošana uzņēmējdarbības attīstībai (Valkas pag.)"</b>		<b>120 294</b>	<b>0</b>	<b>120 294</b>
VALSTS BUDŽETA TRANSFERTI	18.0.0.0.	131 990	0	131 990
Pašvaldību saņemtie valsts budžeta transferti	18.6.0.0.	131 990	0	131 990
IESTĀDES IEŅĒMUMI	21.0.0.0.	- 11 696	0	- 11 696
Pārējie 21.3.0.0.grupā neklasificētie budžeta iestāžu ieņēmumi par budžeta iestāžu sniegtajiem maksas pakalpojumiem un citi pašu ieņēmumi	21.4.0.0.	6 559	0	6 559
Dotācija no vispārējiem ieņēmumiem	21.7.0.0.	- 18 255	0	- 18 255
<b>04.920207 Projekts "Ražošanas teritorijas izveidošana atjaunojot degradēto tritoriju Kārķu pagastā"</b>		<b>198 131</b>	<b>0</b>	<b>198 131</b>
VALSTS BUDŽETA TRANSFERTI	18.0.0.0.	198 131	0	198 131
Pašvaldību saņemtie valsts budžeta transferti	18.6.0.0.	198 131	0	198 131
<b>04.920301 Atbalsts izglītojamo individuālo kompetenču attīstībai</b>		<b>26 742</b>	<b>0</b>	<b>26 742</b>
VALSTS BUDŽETA TRANSFERTI	18.0.0.0.	26 742	0	26 742
Pašvaldību saņemtie valsts budžeta transferti	18.6.0.0.	26 742	0	26 742
<b>04.920301N Atbalsts izglītojamo individuālo kompetenču attīstībai (netiešās izmaksas)</b>		<b>450</b>	<b>0</b>	<b>450</b>
VALSTS BUDŽETA TRANSFERTI	18.0.0.0.	450	0	450
Pašvaldību saņemtie valsts budžeta transferti	18.6.0.0.	450	0	450
<b>04.9207 Projekts Nr.9.2.2.1/15/1/003 "Vidzeme iekļauj"</b>		<b>14 016</b>	<b>0</b>	<b>14 016</b>
No valsts budžeta daļēji finansēto atvasināto publisko personu un budžeta nefinansēto iestāžu transferti	17.0.0.0.	14 016	0	14 016
Pašvaldību saņemtie transferti no valsts budžeta daļēji finansētām atvasinātām publiskām personām un no budžeta nefinansētām iestādēm	17.2.0.0.	14 016	0	14 016
<b>04.9209 LEADER projekts "Lustīndruvas meža matemātika un astronomija"</b>		<b>0</b>	<b>4 957</b>	<b>4 957</b>
VALSTS BUDŽETA TRANSFERTI	18.0.0.0.	0	4 461	4 461
Pašvaldību saņemtie valsts budžeta transferti	18.6.0.0.	0	4 461	4 461
IESTĀDES IEŅĒMUMI	21.0.0.0.	0	496	496
Dotācija no vispārējiem ieņēmumiem	21.7.0.0.	0	496	496
<b>04.9220 Projekts NVA pasākumi vasaras brīvlaikā skolēniem</b>		<b>9 324</b>	<b>0</b>	<b>9 324</b>
VALSTS BUDŽETA TRANSFERTI	18.0.0.0.	3 859	0	3 859
Pašvaldību saņemtie valsts budžeta transferti	18.6.0.0.	3 859	0	3 859
IESTĀDES IEŅĒMUMI	21.0.0.0.	5 465	0	5 465
Dotācija no vispārējiem ieņēmumiem	21.7.0.0.	5 465	0	5 465
<b>04.9235 Projekts "Es arī varu un zinu"</b>		<b>3 170</b>	<b>0</b>	<b>3 170</b>
VALSTS BUDŽETA TRANSFERTI	18.0.0.0.	3 170	0	3 170
Pašvaldību saņemtie valsts budžeta transferti	18.6.0.0.	3 170	0	3 170
<b>04.9236 Ražošanas ēkas "Līdumi" Kārķu pagastā Valkas novadā izveidošana</b>		<b>2 723</b>	<b>0</b>	<b>2 723</b>
VALSTS BUDŽETA TRANSFERTI	18.0.0.0.	2 723	0	2 723
Pašvaldību saņemtie valsts budžeta transferti	18.6.0.0.	2 723	0	2 723
<b>04.9255 Siltumnīcefekta gāzu emisiju samazināšana ar viedajām apgaismojuma tehnoloģijām Valkas pilsētā</b>		<b>0</b>	<b>107 273</b>	<b>107 273</b>
VALSTS BUDŽETA TRANSFERTI	18.0.0.0.	0	107 273	107 273
Pašvaldību saņemtie valsts budžeta transferti	18.6.0.0.	0	107 273	107 273
<b>04.9282 Projekts "Skolas piens"</b>		<b>10 000</b>	<b>0</b>	<b>10 000</b>
VALSTS BUDŽETA TRANSFERTI	18.0.0.0.	10 000	0	10 000
Pašvaldību saņemtie valsts budžeta transferti	18.6.0.0.	10 000	0	10 000
<b>04.9298 Projekts "Ražošanas ēka Valkā Kalnamelderose"</b>		<b>0</b>	<b>12 833</b>	<b>12 833</b>
IESTĀDES IEŅĒMUMI	21.0.0.0.	0	12 833	12 833
Dotācija no vispārējiem ieņēmumiem	21.7.0.0.	0	12 833	12 833
<b>06.1001 Komunālās saimniecības nodaļa Valka</b>		<b>651 779</b>	<b>0</b>	<b>651 779</b>
IESTĀDES IEŅĒMUMI	21.0.0.0.	651 779	0	651 779
Ieņēmumi no iestāžu sniegtajiem maksas pakalpojumiem un citi pašu ieņēmumi	21.3.0.0.	740 740	0	740 740
Dotācija no vispārējiem ieņēmumiem	21.7.0.0.	- 88 961	0	- 88 961

<b>06.1002 Siltumapgādes nodaļa</b>		<b>792 092</b>	<b>0</b>	<b>792 092</b>
IESTĀDES IEŅĒMUMI	21.0.0.0.	792 092	0	792 092
Ieņēmumi no iestāžu sniegtajiem maksas pakalpojumiem un citi pašu ieņēmumi	21.3.0.0.	683 650	0	683 650
Dotācija no vispārējiem ieņēmumiem	21.7.0.0.	108 442	0	108 442
<b>06.1003 SIA "Valkas Namsaimnieks"</b>		<b>66 805</b>	<b>0</b>	<b>66 805</b>
IESTĀDES IEŅĒMUMI	21.0.0.0.	66 805	0	66 805
Dotācija no vispārējiem ieņēmumiem	21.7.0.0.	66 805	0	66 805
<b>06.1004 Valkas novada domes ēku apsaimniekošanas nodaļa</b>		<b>254 067</b>	<b>0</b>	<b>254 067</b>
IEŅĒMUMI NO VALSTS (PAŠVALDĪBU) ĪPAŠUMA IZNOMĀŠANAS, PĀRDOŠANAS UN NO NODOKĻU PAMATPARĀDA KAPITALIZĀCIJAS	13.0.0.0.	1 000	0	1 000
Ieņēmumi no pašvaldību kustamā īpašuma un mantas realizācijas	13.4.0.0.	1 000	0	1 000
IESTĀDES IEŅĒMUMI	21.0.0.0.	253 067	0	253 067
Ieņēmumi no iestāžu sniegtajiem maksas pakalpojumiem un citi pašu ieņēmumi	21.3.0.0.	238 895	0	238 895
Dotācija no vispārējiem ieņēmumiem	21.7.0.0.	14 172	0	14 172
<b>06.1005 Brīvie dzīvokļi</b>		<b>94 050</b>	<b>0</b>	<b>94 050</b>
IESTĀDES IEŅĒMUMI	21.0.0.0.	94 050	0	94 050
Dotācija no vispārējiem ieņēmumiem	21.7.0.0.	94 050	0	94 050
<b>06.1006 Kārķu pag. komunālā saimniecība</b>		<b>85 711</b>	<b>6 300</b>	<b>92 011</b>
NODOKĻI PAR PAKALPOJUMIEM UN PRECĒM	05.0.0.0.	3 000	0	3 000
Nodokļi un maksājumi par tiesībām lietot atsevišķas preces	05.5.0.0.	3 000	0	3 000
IESTĀDES IEŅĒMUMI	21.0.0.0.	82 711	6 300	89 011
Ieņēmumi no iestāžu sniegtajiem maksas pakalpojumiem un citi pašu ieņēmumi	21.3.0.0.	18 550	0	18 550
Dotācija no vispārējiem ieņēmumiem	21.7.0.0.	64 161	6 300	70 461
<b>06.100611 Kārķu pagasta komunālā saimniecība Mērķdotācija AC</b>		<b>14 415</b>	<b>0</b>	<b>14 415</b>
VALSTS BUDŽETA TRANSFERTI	18.0.0.0.	14 000	0	14 000
Pašvaldību saņemtie valsts budžeta transferti	18.6.0.0.	14 000	0	14 000
IESTĀDES IEŅĒMUMI	21.0.0.0.	415	0	415
Dotācija no vispārējiem ieņēmumiem	21.7.0.0.	415	0	415
<b>06.1007 Valkas pagasta komunālā saimniecība</b>		<b>104 631</b>	<b>- 3 100</b>	<b>101 531</b>
IEŅĒMUMI NO VALSTS (PAŠVALDĪBU) ĪPAŠUMA IZNOMĀŠANAS, PĀRDOŠANAS UN NO NODOKĻU PAMATPARĀDA KAPITALIZĀCIJAS	13.0.0.0.	10 000	0	10 000
Ieņēmumi no pašvaldību kustamā īpašuma un mantas realizācijas	13.4.0.0.	10 000	0	10 000
IESTĀDES IEŅĒMUMI	21.0.0.0.	94 631	- 3 100	91 531
Ieņēmumi no iestāžu sniegtajiem maksas pakalpojumiem un citi pašu ieņēmumi	21.3.0.0.	32 000	0	32 000
Dotācija no vispārējiem ieņēmumiem	21.7.0.0.	62 631	- 3 100	59 531
<b>06.100711 Valkas pagasta komunālā saimniecība Mērķdotācija AC</b>		<b>10 000</b>	<b>0</b>	<b>10 000</b>
VALSTS BUDŽETA TRANSFERTI	18.0.0.0.	10 000	0	10 000
Pašvaldību saņemtie valsts budžeta transferti	18.6.0.0.	10 000	0	10 000
<b>06.1008 Ērgemes pagasta dzīvokļu saimniecība</b>		<b>111 071</b>	<b>0</b>	<b>111 071</b>
IESTĀDES IEŅĒMUMI	21.0.0.0.	111 071	0	111 071
Ieņēmumi no iestāžu sniegtajiem maksas pakalpojumiem un citi pašu ieņēmumi	21.3.0.0.	21 000	0	21 000
Dotācija no vispārējiem ieņēmumiem	21.7.0.0.	90 071	0	90 071
<b>06.100811 Ērgemes pagasta dzīvokļu saimniecība Mērķdotācija AC</b>		<b>14 060</b>	<b>0</b>	<b>14 060</b>
VALSTS BUDŽETA TRANSFERTI	18.0.0.0.	14 000	0	14 000
Pašvaldību saņemtie valsts budžeta transferti	18.6.0.0.	14 000	0	14 000
IESTĀDES IEŅĒMUMI	21.0.0.0.	60	0	60
Dotācija no vispārējiem ieņēmumiem	21.7.0.0.	60	0	60
<b>06.1009 Vijciema pagasta komunālā saimniecība</b>		<b>108 520</b>	<b>0</b>	<b>108 520</b>
NODOKĻI PAR PAKALPOJUMIEM UN PRECĒM	05.0.0.0.	1 000	0	1 000
Nodokļi un maksājumi par tiesībām lietot atsevišķas preces	05.5.0.0.	1 000	0	1 000
IESTĀDES IEŅĒMUMI	21.0.0.0.	107 520	0	107 520
Ieņēmumi no iestāžu sniegtajiem maksas pakalpojumiem un citi pašu ieņēmumi	21.3.0.0.	1 250	0	1 250
Dotācija no vispārējiem ieņēmumiem	21.7.0.0.	106 270	0	106 270
<b>06.100911 Vijciema pagasta komunālā saimniecība Mērķdotācija AC</b>		<b>14 000</b>	<b>0</b>	<b>14 000</b>
VALSTS BUDŽETA TRANSFERTI	18.0.0.0.	14 000	0	14 000
Pašvaldību saņemtie valsts budžeta transferti	18.6.0.0.	14 000	0	14 000
<b>06.1010 Zvārtavas pagasta komunālā saimniecība</b>		<b>34 144</b>	<b>0</b>	<b>34 144</b>
IESTĀDES IEŅĒMUMI	21.0.0.0.	34 144	0	34 144
Ieņēmumi no iestāžu sniegtajiem maksas pakalpojumiem un citi pašu ieņēmumi	21.3.0.0.	1 000	0	1 000
Dotācija no vispārējiem ieņēmumiem	21.7.0.0.	33 144	0	33 144
<b>06.101011 Zvārtavas pagasta komunālā saimniecība Mērķdotācija AC</b>		<b>19 000</b>	<b>0</b>	<b>19 000</b>
VALSTS BUDŽETA TRANSFERTI	18.0.0.0.	19 000	0	19 000
Pašvaldību saņemtie valsts budžeta transferti	18.6.0.0.	19 000	0	19 000
<b>06.2001 Pilsētas teritorijas apsaimniekošanas nodaļa</b>		<b>748 288</b>	<b>0</b>	<b>748 288</b>
NODOKĻI PAR PAKALPOJUMIEM UN PRECĒM	05.0.0.0.	25 000	0	25 000
Nodokļi un maksājumi par tiesībām lietot atsevišķas preces	05.5.0.0.	25 000	0	25 000
IESTĀDES IEŅĒMUMI	21.0.0.0.	723 288	0	723 288



Ieņēmumi no iestāžu sniegtajiem maksas pakalpojumiem un citi pašu ieņēmumi	21.3.0.0.	100 350	0	100 350
Pārējie 21.3.0.0.grupā neklasificētie budžeta iestāžu ieņēmumi par budžeta iestāžu sniegtajiem maksas pakalpojumiem un citi pašu ieņēmumi	21.4.0.0.	20 000	0	20 000
Dotācija no vispārējiem ieņēmumiem	21.7.0.0.	602 938	0	602 938
<b>06.200112 Pilsētas teritorijas apsaimniekošanas nodaļa Mērķdotācija AC</b>		<b>110 704</b>	<b>0</b>	<b>110 704</b>
VALSTS BUDŽETA TRANSFERTI	18.0.0.0.	110 704	0	110 704
Pašvaldību saņemtie valsts budžeta transferti	18.6.0.0.	110 704	0	110 704
<b>06.3001 Ūdensapgādes un kanalizācijas nodaļa Valka</b>		<b>121 226</b>	<b>0</b>	<b>121 226</b>
IESTĀDES IEŅĒMUMI	21.0.0.0.	121 226	0	121 226
Ieņēmumi no iestāžu sniegtajiem maksas pakalpojumiem un citi pašu ieņēmumi	21.3.0.0.	128 206	0	128 206
Dotācija no vispārējiem ieņēmumiem	21.7.0.0.	- 6 980	0	- 6 980
<b>06.3002 Ērģemes pagasta Ūdensapgādes un kanalizācijas nodaļa</b>		<b>18 438</b>	<b>0</b>	<b>18 438</b>
IESTĀDES IEŅĒMUMI	21.0.0.0.	18 438	0	18 438
Ieņēmumi no iestāžu sniegtajiem maksas pakalpojumiem un citi pašu ieņēmumi	21.3.0.0.	7 350	0	7 350
Dotācija no vispārējiem ieņēmumiem	21.7.0.0.	11 088	0	11 088
<b>06.3003 Valkas pagasta ūdens un kanalizācijas nodaļa</b>		<b>11 940</b>	<b>4 100</b>	<b>16 040</b>
IESTĀDES IEŅĒMUMI	21.0.0.0.	11 940	4 100	16 040
Ieņēmumi no iestāžu sniegtajiem maksas pakalpojumiem un citi pašu ieņēmumi	21.3.0.0.	13 500	0	13 500
Dotācija no vispārējiem ieņēmumiem	21.7.0.0.	- 1 560	4 100	2 540
<b>06.3004 Vijciema pagasta ūdens un kanalizācijas nodaļa</b>		<b>15 045</b>	<b>0</b>	<b>15 045</b>
IESTĀDES IEŅĒMUMI	21.0.0.0.	15 045	0	15 045
Ieņēmumi no iestāžu sniegtajiem maksas pakalpojumiem un citi pašu ieņēmumi	21.3.0.0.	10 100	0	10 100
Dotācija no vispārējiem ieņēmumiem	21.7.0.0.	4 945	0	4 945
<b>06.3005 Zvārtavas pagasta ūdens un kanalizācijas nodaļa</b>		<b>9 089</b>	<b>0</b>	<b>9 089</b>
IESTĀDES IEŅĒMUMI	21.0.0.0.	9 089	0	9 089
Ieņēmumi no iestāžu sniegtajiem maksas pakalpojumiem un citi pašu ieņēmumi	21.3.0.0.	1 500	0	1 500
Dotācija no vispārējiem ieņēmumiem	21.7.0.0.	7 589	0	7 589
<b>06.40012 Ielu apgaismošana Valkā Mērķdotācija AC</b>		<b>71 101</b>	<b>0</b>	<b>71 101</b>
VALSTS BUDŽETA TRANSFERTI	18.0.0.0.	71 101	0	71 101
Pašvaldību saņemtie valsts budžeta transferti	18.6.0.0.	71 101	0	71 101
<b>07.2001 Ērģemes feldšerpunkts</b>		<b>10 483</b>	<b>0</b>	<b>10 483</b>
VALSTS BUDŽETA TRANSFERTI	18.0.0.0.	8 349	0	8 349
Pašvaldību saņemtie valsts budžeta transferti	18.6.0.0.	8 349	0	8 349
IESTĀDES IEŅĒMUMI	21.0.0.0.	2 134	0	2 134
Dotācija no vispārējiem ieņēmumiem	21.7.0.0.	2 134	0	2 134
<b>07.2003 Vijciema feldšeru punkts</b>		<b>12 670</b>	<b>0</b>	<b>12 670</b>
VALSTS BUDŽETA TRANSFERTI	18.0.0.0.	8 849	0	8 849
Pašvaldību saņemtie valsts budžeta transferti	18.6.0.0.	8 849	0	8 849
IESTĀDES IEŅĒMUMI	21.0.0.0.	3 821	0	3 821
Ieņēmumi no iestāžu sniegtajiem maksas pakalpojumiem un citi pašu ieņēmumi	21.3.0.0.	50	0	50
Dotācija no vispārējiem ieņēmumiem	21.7.0.0.	3 771	0	3 771
<b>08.1001 Sporta pasākumi</b>		<b>69 130</b>	<b>- 1 000</b>	<b>68 130</b>
IESTĀDES IEŅĒMUMI	21.0.0.0.	69 130	- 1 000	68 130
Ieņēmumi no iestāžu sniegtajiem maksas pakalpojumiem un citi pašu ieņēmumi	21.3.0.0.	3 000	0	3 000
Pārējie 21.3.0.0.grupā neklasificētie budžeta iestāžu ieņēmumi par budžeta iestāžu sniegtajiem maksas pakalpojumiem un citi pašu ieņēmumi	21.4.0.0.	1 000	0	1 000
Dotācija no vispārējiem ieņēmumiem	21.7.0.0.	65 130	- 1 000	64 130
<b>08.10012 Sporta pasākumi Kārķi</b>		<b>1 450</b>	<b>0</b>	<b>1 450</b>
IESTĀDES IEŅĒMUMI	21.0.0.0.	1 450	0	1 450
Dotācija no vispārējiem ieņēmumiem	21.7.0.0.	1 450	0	1 450
<b>08.10013 Sporta pasākumi Vijciems</b>		<b>1 400</b>	<b>0</b>	<b>1 400</b>
IESTĀDES IEŅĒMUMI	21.0.0.0.	1 400	0	1 400
Dotācija no vispārējiem ieņēmumiem	21.7.0.0.	1 400	0	1 400
<b>08.10014 Sporta pasākumi Valkas pag.</b>		<b>1 500</b>	<b>0</b>	<b>1 500</b>
IESTĀDES IEŅĒMUMI	21.0.0.0.	1 500	0	1 500
Dotācija no vispārējiem ieņēmumiem	21.7.0.0.	1 500	0	1 500
<b>08.10015 Sporta pasākumi Zvārtava</b>		<b>700</b>	<b>0</b>	<b>700</b>
IESTĀDES IEŅĒMUMI	21.0.0.0.	700	0	700
Dotācija no vispārējiem ieņēmumiem	21.7.0.0.	700	0	700
<b>08.10016 Sporta pasākumi Ērģeme</b>		<b>1 910</b>	<b>0</b>	<b>1 910</b>
IESTĀDES IEŅĒMUMI	21.0.0.0.	1 910	0	1 910
Dotācija no vispārējiem ieņēmumiem	21.7.0.0.	1 910	0	1 910
<b>08.1003 Valkas ģimnāzijas sporta halle</b>		<b>82 837</b>	<b>0</b>	<b>82 837</b>
IESTĀDES IEŅĒMUMI	21.0.0.0.	82 837	0	82 837
Dotācija no vispārējiem ieņēmumiem	21.7.0.0.	82 837	0	82 837
<b>08.1006 Izglītības,kultūras,sporta un jaunatnes lietu nodaļa</b>		<b>140 898</b>	<b>0</b>	<b>140 898</b>
IESTĀDES IEŅĒMUMI	21.0.0.0.	140 898	0	140 898
Ieņēmumi no iestāžu sniegtajiem maksas pakalpojumiem un citi pašu ieņēmumi	21.3.0.0.	500	0	500

Dotācija no vispārējiem ieņēmumiem	21.7.0.0.	140 398	0	140 398
<b>08.1007 Multifunkcionālais jauniešu iniciatīvu centrs</b>		<b>41 955</b>	<b>0</b>	<b>41 955</b>
IESTĀDES IEŅĒMUMI	21.0.0.0.	41 955	0	41 955
Ieņēmumi no iestāžu sniegtajiem maksas pakalpojumiem un citi pašu ieņēmumi	21.3.0.0.	2 500	0	2 500
Dotācija no vispārējiem ieņēmumiem	21.7.0.0.	39 455	0	39 455
<b>08.1008 Valkas pilsētas šautuve</b>		<b>15 732</b>	<b>0</b>	<b>15 732</b>
IESTĀDES IEŅĒMUMI	21.0.0.0.	15 732	0	15 732
Ieņēmumi no iestāžu sniegtajiem maksas pakalpojumiem un citi pašu ieņēmumi	21.3.0.0.	300	0	300
Pārējie 21.3.0.0.grupā neklasificētie budžeta iestāžu ieņēmumi par budžeta iestāžu sniegtajiem maksas pakalpojumiem un citi pašu ieņēmumi	21.4.0.0.	2 000	0	2 000
Dotācija no vispārējiem ieņēmumiem	21.7.0.0.	13 432	0	13 432
<b>08.1009 Kārķu sporta nams</b>		<b>14 213</b>	<b>236</b>	<b>14 449</b>
IESTĀDES IEŅĒMUMI	21.0.0.0.	14 213	236	14 449
Ieņēmumi no iestāžu sniegtajiem maksas pakalpojumiem un citi pašu ieņēmumi	21.3.0.0.	3 500	0	3 500
Dotācija no vispārējiem ieņēmumiem	21.7.0.0.	10 713	236	10 949
<b>08.2101 Ērgemes pagasta biblioteka</b>		<b>24 570</b>	<b>0</b>	<b>24 570</b>
IESTĀDES IEŅĒMUMI	21.0.0.0.	24 570	0	24 570
Dotācija no vispārējiem ieņēmumiem	21.7.0.0.	24 570	0	24 570
<b>08.2102 Kārķu pagasta biblioteka</b>		<b>13 044</b>	<b>0</b>	<b>13 044</b>
IESTĀDES IEŅĒMUMI	21.0.0.0.	13 044	0	13 044
Ieņēmumi no iestāžu sniegtajiem maksas pakalpojumiem un citi pašu ieņēmumi	21.3.0.0.	50	0	50
Dotācija no vispārējiem ieņēmumiem	21.7.0.0.	12 994	0	12 994
<b>08.2103 Valkas pagasta biblioteka</b>		<b>18 411</b>	<b>0</b>	<b>18 411</b>
IESTĀDES IEŅĒMUMI	21.0.0.0.	18 411	0	18 411
Dotācija no vispārējiem ieņēmumiem	21.7.0.0.	18 411	0	18 411
<b>08.2105 Vijciema pagasta biblioteka</b>		<b>12 447</b>	<b>0</b>	<b>12 447</b>
IESTĀDES IEŅĒMUMI	21.0.0.0.	12 447	0	12 447
Dotācija no vispārējiem ieņēmumiem	21.7.0.0.	12 447	0	12 447
<b>08.2106 Zvārtavas pagasta biblioteka</b>		<b>10 879</b>	<b>0</b>	<b>10 879</b>
IESTĀDES IEŅĒMUMI	21.0.0.0.	10 879	0	10 879
Dotācija no vispārējiem ieņēmumiem	21.7.0.0.	10 879	0	10 879
<b>08.2110 Valkas novada Centrālā biblioteka</b>		<b>146 563</b>	<b>0</b>	<b>146 563</b>
VALSTS BUDŽETA TRANSFERTI	18.0.0.0.	1 040	0	1 040
Pašvaldību saņemtie valsts budžeta transferti	18.6.0.0.	1 040	0	1 040
IESTĀDES IEŅĒMUMI	21.0.0.0.	145 523	0	145 523
Ieņēmumi no iestāžu sniegtajiem maksas pakalpojumiem un citi pašu ieņēmumi	21.3.0.0.	5 100	0	5 100
Dotācija no vispārējiem ieņēmumiem	21.7.0.0.	140 423	0	140 423
<b>08.2200 Valkas novadpētniecības muzejs</b>		<b>118 575</b>	<b>0</b>	<b>118 575</b>
IEŅĒMUMI NO VALSTS (PAŠVALDĪBU) ĪPAŠUMA IZNOMĀŠANAS, PĀRDOŠANAS UN NO NODOKĻU PAMATPARĀDA KAPITALIZĀCIJAS	13.0.0.0.	70	0	70
Ieņēmumi no pašvaldību kustamā īpašuma un mantas realizācijas	13.4.0.0.	70	0	70
IESTĀDES IEŅĒMUMI	21.0.0.0.	118 505	0	118 505
Ieņēmumi no iestāžu sniegtajiem maksas pakalpojumiem un citi pašu ieņēmumi	21.3.0.0.	750	0	750
Dotācija no vispārējiem ieņēmumiem	21.7.0.0.	117 755	0	117 755
<b>08.2301 Kārķu tautas nams</b>		<b>38 147</b>	<b>0</b>	<b>38 147</b>
IESTĀDES IEŅĒMUMI	21.0.0.0.	38 147	0	38 147
Ieņēmumi no iestāžu sniegtajiem maksas pakalpojumiem un citi pašu ieņēmumi	21.3.0.0.	1 650	0	1 650
Dotācija no vispārējiem ieņēmumiem	21.7.0.0.	36 497	0	36 497
<b>08.2302 Turnas tautas nams</b>		<b>41 003</b>	<b>0</b>	<b>41 003</b>
IESTĀDES IEŅĒMUMI	21.0.0.0.	41 003	0	41 003
Ieņēmumi no iestāžu sniegtajiem maksas pakalpojumiem un citi pašu ieņēmumi	21.3.0.0.	900	0	900
Dotācija no vispārējiem ieņēmumiem	21.7.0.0.	40 103	0	40 103
<b>08.2303 Vijciema tautas nams</b>		<b>33 782</b>	<b>0</b>	<b>33 782</b>
IESTĀDES IEŅĒMUMI	21.0.0.0.	33 782	0	33 782
Ieņēmumi no iestāžu sniegtajiem maksas pakalpojumiem un citi pašu ieņēmumi	21.3.0.0.	2 600	0	2 600
Dotācija no vispārējiem ieņēmumiem	21.7.0.0.	31 182	0	31 182
<b>08.2304 Mierkalna tautas nams</b>		<b>47 746</b>	<b>0</b>	<b>47 746</b>
IESTĀDES IEŅĒMUMI	21.0.0.0.	47 746	0	47 746
Ieņēmumi no iestāžu sniegtajiem maksas pakalpojumiem un citi pašu ieņēmumi	21.3.0.0.	575	0	575
Dotācija no vispārējiem ieņēmumiem	21.7.0.0.	47 171	0	47 171
<b>08.2305 Saieta nams "Luģažu muiža"</b>		<b>29 763</b>	<b>0</b>	<b>29 763</b>
IESTĀDES IEŅĒMUMI	21.0.0.0.	29 763	0	29 763
Ieņēmumi no iestāžu sniegtajiem maksas pakalpojumiem un citi pašu ieņēmumi	21.3.0.0.	1 300	0	1 300
Dotācija no vispārējiem ieņēmumiem	21.7.0.0.	28 463	0	28 463
<b>08.2310 Valkas kultūras nams</b>		<b>183 395</b>	<b>0</b>	<b>183 395</b>
VALSTS (PAŠVALDĪBU) NODEVAS UN KANCELEJAS NODEVAS	09.0.0.0.	80	0	80
Pašvaldību nodevas	09.5.0.0.	80	0	80

IESTĀDES IEŅĒMUMI	21.0.0.0.	183 315	0	183 315
Ieņēmumi no iestāžu sniegtajiem maksas pakalpojumiem un citi pašu ieņēmumi	21.3.0.0.	14 550	0	14 550
Dotācija no vispārējiem ieņēmumiem	21.7.0.0.	168 765	0	168 765
<b>08.2901 Pārējā citur neklasificētā kultūra (pulciņi)</b>		<b>66 027</b>	<b>0</b>	<b>66 027</b>
VALSTS BUDŽETA TRANSFERTI	18.0.0.0.	8 789	0	8 789
Pašvaldību saņemtie valsts budžeta transferti	18.6.0.0.	8 789	0	8 789
IESTĀDES IEŅĒMUMI	21.0.0.0.	57 238	0	57 238
Dotācija no vispārējiem ieņēmumiem	21.7.0.0.	57 238	0	57 238
<b>08.2902 Pārējā citur neklasificētā kultūra ( kultūras pasākumi)</b>		<b>35 557</b>	<b>0</b>	<b>35 557</b>
IESTĀDES IEŅĒMUMI	21.0.0.0.	35 557	0	35 557
Ieņēmumi no iestāžu sniegtajiem maksas pakalpojumiem un citi pašu ieņēmumi	21.3.0.0.	1 000	0	1 000
Dotācija no vispārējiem ieņēmumiem	21.7.0.0.	34 557	0	34 557
<b>08.4000 Reliģija</b>		<b>845</b>	<b>0</b>	<b>845</b>
IESTĀDES IEŅĒMUMI	21.0.0.0.	845	0	845
Dotācija no vispārējiem ieņēmumiem	21.7.0.0.	845	0	845
<b>09.1001 Valkas speciālā PII " Pumpuriņš"</b>		<b>161 917</b>	<b>0</b>	<b>161 917</b>
VALSTS BUDŽETA TRANSFERTI	18.0.0.0.	111 438	0	111 438
Pašvaldību saņemtie valsts budžeta transferti	18.6.0.0.	111 438	0	111 438
IESTĀDES IEŅĒMUMI	21.0.0.0.	50 479	0	50 479
Ieņēmumi no iestāžu sniegtajiem maksas pakalpojumiem un citi pašu ieņēmumi	21.3.0.0.	6 748	0	6 748
Dotācija no vispārējiem ieņēmumiem	21.7.0.0.	43 731	0	43 731
<b>09.1002 Valkas PII " Pasaciņa"</b>		<b>361 134</b>	<b>0</b>	<b>361 134</b>
VALSTS BUDŽETA TRANSFERTI	18.0.0.0.	50 530	0	50 530
Pašvaldību saņemtie valsts budžeta transferti	18.6.0.0.	50 530	0	50 530
IESTĀDES IEŅĒMUMI	21.0.0.0.	310 604	0	310 604
Ieņēmumi no iestāžu sniegtajiem maksas pakalpojumiem un citi pašu ieņēmumi	21.3.0.0.	33 627	0	33 627
Dotācija no vispārējiem ieņēmumiem	21.7.0.0.	276 977	0	276 977
<b>09.1003 Kristīgā pirmsskolas izglītības iestāde " Gaismiņa"</b>		<b>8 047</b>	<b>0</b>	<b>8 047</b>
IESTĀDES IEŅĒMUMI	21.0.0.0.	8 047	0	8 047
Dotācija no vispārējiem ieņēmumiem	21.7.0.0.	8 047	0	8 047
<b>09.1004 Valkas pirmsskolas izglītības iestāde</b>		<b>516 210</b>	<b>0</b>	<b>516 210</b>
VALSTS BUDŽETA TRANSFERTI	18.0.0.0.	143 147	0	143 147
Pašvaldību saņemtie valsts budžeta transferti	18.6.0.0.	143 147	0	143 147
IESTĀDES IEŅĒMUMI	21.0.0.0.	373 063	0	373 063
Ieņēmumi no iestāžu sniegtajiem maksas pakalpojumiem un citi pašu ieņēmumi	21.3.0.0.	43 225	0	43 225
Dotācija no vispārējiem ieņēmumiem	21.7.0.0.	329 838	0	329 838
<b>09.2003 Ērgemes pamatskola</b>		<b>406 216</b>	<b>0</b>	<b>406 216</b>
VALSTS BUDŽETA TRANSFERTI	18.0.0.0.	172 584	0	172 584
Pašvaldību saņemtie valsts budžeta transferti	18.6.0.0.	172 584	0	172 584
IESTĀDES IEŅĒMUMI	21.0.0.0.	233 632	0	233 632
Ieņēmumi no iestāžu sniegtajiem maksas pakalpojumiem un citi pašu ieņēmumi	21.3.0.0.	12 300	0	12 300
Dotācija no vispārējiem ieņēmumiem	21.7.0.0.	221 332	0	221 332
<b>09.2004 Kārķu sākumskola</b>		<b>82 358</b>	<b>0</b>	<b>82 358</b>
VALSTS BUDŽETA TRANSFERTI	18.0.0.0.	26 719	0	26 719
Pašvaldību saņemtie valsts budžeta transferti	18.6.0.0.	26 719	0	26 719
IESTĀDES IEŅĒMUMI	21.0.0.0.	55 639	0	55 639
Ieņēmumi no iestāžu sniegtajiem maksas pakalpojumiem un citi pašu ieņēmumi	21.3.0.0.	11 600	0	11 600
Dotācija no vispārējiem ieņēmumiem	21.7.0.0.	44 039	0	44 039
<b>09.2005 Vijciema sākumskola</b>		<b>210 367</b>	<b>0</b>	<b>210 367</b>
VALSTS BUDŽETA TRANSFERTI	18.0.0.0.	75 590	0	75 590
Pašvaldību saņemtie valsts budžeta transferti	18.6.0.0.	75 590	0	75 590
IESTĀDES IEŅĒMUMI	21.0.0.0.	134 777	0	134 777
Ieņēmumi no iestāžu sniegtajiem maksas pakalpojumiem un citi pašu ieņēmumi	21.3.0.0.	5 750	0	5 750
Dotācija no vispārējiem ieņēmumiem	21.7.0.0.	129 027	0	129 027
<b>09.2009 Valkas Jāņa Cimzes ģimnāzija</b>		<b>1 459 865</b>	<b>0</b>	<b>1 459 865</b>
VALSTS BUDŽETA TRANSFERTI	18.0.0.0.	959 091	0	959 091
Pašvaldību saņemtie valsts budžeta transferti	18.6.0.0.	959 091	0	959 091
IESTĀDES IEŅĒMUMI	21.0.0.0.	500 774	0	500 774
Ieņēmumi no iestāžu sniegtajiem maksas pakalpojumiem un citi pašu ieņēmumi	21.3.0.0.	62 020	0	62 020
Dotācija no vispārējiem ieņēmumiem	21.7.0.0.	438 754	0	438 754
<b>09.5101 J.Cimzes Valkas Mūzikas skola</b>		<b>221 093</b>	<b>0</b>	<b>221 093</b>
VALSTS BUDŽETA TRANSFERTI	18.0.0.0.	120 341	0	120 341
Pašvaldību saņemtie valsts budžeta transferti	18.6.0.0.	120 341	0	120 341
IESTĀDES IEŅĒMUMI	21.0.0.0.	100 752	0	100 752
Ieņēmumi no iestāžu sniegtajiem maksas pakalpojumiem un citi pašu ieņēmumi	21.3.0.0.	14 000	0	14 000
Dotācija no vispārējiem ieņēmumiem	21.7.0.0.	86 752	0	86 752
<b>09.5102 Valkas mākslas skola</b>		<b>163 478</b>	<b>0</b>	<b>163 478</b>
VALSTS BUDŽETA TRANSFERTI	18.0.0.0.	65 823	0	65 823

Pašvaldību saņemtie valsts budžeta transferti	18.6.0.0.	65 823	0	65 823
IESTĀDES IEŅĒMUMI	21.0.0.0.	97 655	0	97 655
Ieņēmumi no iestāžu sniegtajiem maksas pakalpojumiem un citi pašu ieņēmumi	21.3.0.0.	43 000	0	43 000
Dotācija no vispārējiem ieņēmumiem	21.7.0.0.	54 655	0	54 655
<b>09.5103 Bērnu jauniešu centrs "Mīce"</b>		<b>195 828</b>	<b>0</b>	<b>195 828</b>
VALSTS BUDŽETA TRANSFERTI	18.0.0.0.	111 424	0	111 424
Pašvaldību saņemtie valsts budžeta transferti	18.6.0.0.	111 424	0	111 424
IESTĀDES IEŅĒMUMI	21.0.0.0.	84 404	0	84 404
Ieņēmumi no iestāžu sniegtajiem maksas pakalpojumiem un citi pašu ieņēmumi	21.3.0.0.	2 000	0	2 000
Dotācija no vispārējiem ieņēmumiem	21.7.0.0.	82 404	0	82 404
<b>09.5104 Bērnu jaunatnes sporta skola</b>		<b>190 516</b>	<b>795</b>	<b>191 311</b>
VALSTS BUDŽETA TRANSFERTI	18.0.0.0.	67 076	800	67 876
Pašvaldību saņemtie valsts budžeta transferti	18.6.0.0.	67 076	800	67 876
IESTĀDES IEŅĒMUMI	21.0.0.0.	123 440	-5	123 435
Ieņēmumi no iestāžu sniegtajiem maksas pakalpojumiem un citi pašu ieņēmumi	21.3.0.0.	7 530	0	7 530
Dotācija no vispārējiem ieņēmumiem	21.7.0.0.	115 910	-5	115 905
<b>09.51042 Futbola ilgtspējīgas attīstības atbalsta programma</b>		<b>5 000</b>	<b>5</b>	<b>5 005</b>
PĀRĒJIE NENODOKĻU IEŅĒMUMI	12.0.0.0.	5 000	0	5 000
Dažādi nenodokļu ieņēmumi	12.3.0.0.	5 000	0	5 000
IESTĀDES IEŅĒMUMI	21.0.0.0.	0	5	5
Dotācija no vispārējiem ieņēmumiem	21.7.0.0.	0	5	5
<b>09.8004 Pabalsti izglītībai</b>		<b>19 523</b>	<b>0</b>	<b>19 523</b>
IESTĀDES IEŅĒMUMI	21.0.0.0.	19 523	0	19 523
Dotācija no vispārējiem ieņēmumiem	21.7.0.0.	19 523	0	19 523
<b>09.8005 Norēķini par citu pašvaldību izglītības iestāžu pakalpojumiem</b>		<b>125 232</b>	<b>0</b>	<b>125 232</b>
PAŠVALDĪBU BUDŽETU TRANSFERTI	19.0.0.0.	78 651	0	78 651
Pašvaldību saņemtie transferti no citām pašvaldībām	19.2.0.0.	78 651	0	78 651
IESTĀDES IEŅĒMUMI	21.0.0.0.	46 581	0	46 581
Dotācija no vispārējiem ieņēmumiem	21.7.0.0.	46 581	0	46 581
<b>10.4000 Valkas novada bāriņtiesa</b>		<b>83 640</b>	<b>0</b>	<b>83 640</b>
VALSTS (PAŠVALDĪBU) NODEVAS UN KANCELEJAS NODEVAS	09.0.0.0.	1 200	0	1 200
Valsts nodevas, kuras ieskaita pašvaldību budžetā	09.4.0.0.	1 200	0	1 200
PĀRĒJIE NENODOKĻU IEŅĒMUMI	12.0.0.0.	3 500	0	3 500
Dažādi nenodokļu ieņēmumi	12.3.0.0.	3 500	0	3 500
IESTĀDES IEŅĒMUMI	21.0.0.0.	78 940	0	78 940
Ieņēmumi no iestāžu sniegtajiem maksas pakalpojumiem un citi pašu ieņēmumi	21.3.0.0.	50	0	50
Dotācija no vispārējiem ieņēmumiem	21.7.0.0.	78 890	0	78 890
<b>10.9201 Sociālais dienests</b>		<b>687 601</b>	<b>1 000</b>	<b>688 601</b>
VALSTS BUDŽETA TRANSFERTI	18.0.0.0.	9 386	0	9 386
Pašvaldību saņemtie valsts budžeta transferti	18.6.0.0.	9 386	0	9 386
IESTĀDES IEŅĒMUMI	21.0.0.0.	678 215	1 000	679 215
Ieņēmumi no iestāžu sniegtajiem maksas pakalpojumiem un citi pašu ieņēmumi	21.3.0.0.	912	0	912
Dotācija no vispārējiem ieņēmumiem	21.7.0.0.	677 303	1 000	678 303
<b>II IZDEVUMI - kopā</b>		<b>16 643 039</b>	<b>291 962</b>	<b>16 935 001</b>
<b>01.1101 Valkas novada Dome</b>		<b>820 557</b>	<b>0</b>	<b>820 557</b>
Atlīdzība	10000	508 014	0	508 014
Atalgojums	11000	398 868	0	398 868
Darba devēja valsts sociālās apdrošināšanas obligātās iemaksas,pabalsti un kompensācija	12000	109 146	0	109 146
Preces un pakalpojumi	20000	228 405	0	228 405
Mācību,darba un dienesta komandējumi , darba braucieni	21000	600	0	600
Pakalpojumi	22000	150 217	- 7 600	142 617
Krājumi, materiāli, energoresursi, prece, biroja preces un inventārs	23000	64 750	7 600	72 350
Izdevumi periodikas iegādei	24000	0	0	0
Budžeta iestāžu nodokļu, nodevu un sankciju maksājumi	25000	12 838	0	12 838
Subsīdijas un dotācijas	30000	1 600	0	1 600
Subsīdijas un dotācijas komersantiem, biedrībām, nodibinājumiem un fiziskām personām	32000	1 600	0	1 600
Pamatkapitāla veidošana	50000	47 063	0	47 063
Nemateriālie ieguldījumi	51000	242	0	242
Pamatlīdzekļi	52000	46 821	0	46 821
Sociāla rakstura maksājumi un kompensācijas	60000	35 475	0	35 475
Pensijas un sociālie pabalsti naudā	62000	35 415	0	35 415
Pārējie maksājumi iedzīvotājiem natūrā un kompensācijas	64000	60	0	60
Dažādi izdevumi,kas veidojas pēc uzkrāšanas principa un nav klasificēti iepriekš	80000	0	0	0
Zaudējumi no valūtas kursa svārstībām	81000	0	0	0
<b>01.1102 Dzimtsarakstu nodaļa</b>		<b>45 161</b>	<b>0</b>	<b>45 161</b>
Atlīdzība	10000	33 206	0	33 206

Atalgojums	11000	26 050	0	26 050
Darba devēja valsts sociālās apdrošināšanas obligātās iemaksas,pabalsti un kompensācija	12000	7 156	0	7 156
Preces un pakalpojumi	20000	10 055	0	10 055
Mācību,darba un dienesta komandējumi , darba braucieni	21000	100	0	100
Pakalpojumi	22000	3 250	0	3 250
Krājumi, materiāli, energoresursi, prece, biroja preces un inventārs	23000	6 700	0	6 700
Budžeta iestāžu nodokļu, nodevu un sankciju maksājumi	25000	5	0	5
Sociāla rakstura maksājumi un kompensācijas	60000	1 900	0	1 900
Pārējie maksājumi iedzīvotājiem natūrā un kompensācijas	64000	1 900	0	1 900
<b>01.1106 Vēlēšanu komisija</b>		<b>2 209</b>	<b>0</b>	<b>2 209</b>
Atlīdzība	10000	2 077	0	2 077
Atalgojums	11000	1 674	0	1 674
Darba devēja valsts sociālās apdrošināšanas obligātās iemaksas,pabalsti un kompensācija	12000	403	0	403
Preces un pakalpojumi	20000	132	0	132
Krājumi, materiāli, energoresursi, prece, biroja preces un inventārs	23000	132	0	132
<b>01.1107 Grāmatvedības un finansu nodaļa</b>		<b>183 675</b>	<b>0</b>	<b>183 675</b>
Atlīdzība	10000	182 425	0	182 425
Atalgojums	11000	139 360	0	139 360
Darba devēja valsts sociālās apdrošināšanas obligātās iemaksas,pabalsti un kompensācija	12000	43 065	0	43 065
Preces un pakalpojumi	20000	1 250	0	1 250
Pakalpojumi	22000	800	- 50	750
Krājumi, materiāli, energoresursi, prece, biroja preces un inventārs	23000	450	50	500
<b>01.1108 Zvārtavas pagasta pārvalde</b>		<b>21 762</b>	<b>0</b>	<b>21 762</b>
Atlīdzība	10000	13 567	0	13 567
Atalgojums	11000	10 520	0	10 520
Darba devēja valsts sociālās apdrošināšanas obligātās iemaksas,pabalsti un kompensācija	12000	3 047	0	3 047
Preces un pakalpojumi	20000	8 195	0	8 195
Pakalpojumi	22000	5 446	0	5 446
Krājumi, materiāli, energoresursi, prece, biroja preces un inventārs	23000	2 744	0	2 744
Budžeta iestāžu nodokļu, nodevu un sankciju maksājumi	25000	5	0	5
<b>01.1109 Vijciema pagasta pārvalde</b>		<b>26 793</b>	<b>0</b>	<b>26 793</b>
Atlīdzība	10000	14 504	0	14 504
Atalgojums	11000	8 585	0	8 585
Darba devēja valsts sociālās apdrošināšanas obligātās iemaksas,pabalsti un kompensācija	12000	5 919	0	5 919
Preces un pakalpojumi	20000	10 589	0	10 589
Mācību,darba un dienesta komandējumi , darba braucieni	21000	0	0	0
Pakalpojumi	22000	5 576	0	5 576
Krājumi, materiāli, energoresursi, prece, biroja preces un inventārs	23000	5 008	0	5 008
Budžeta iestāžu nodokļu, nodevu un sankciju maksājumi	25000	5	0	5
Sociāla rakstura maksājumi un kompensācijas	60000	1 700	0	1 700
Pensijas un sociālie pabalsti naudā	62000	1 700	0	1 700
<b>01.1110 Valkas pagasta pārvalde</b>		<b>37 317</b>	<b>0</b>	<b>37 317</b>
Atlīdzība	10000	21 955	0	21 955
Atalgojums	11000	16 900	0	16 900
Darba devēja valsts sociālās apdrošināšanas obligātās iemaksas,pabalsti un kompensācija	12000	5 055	0	5 055
Preces un pakalpojumi	20000	12 362	0	12 362
Mācību,darba un dienesta komandējumi , darba braucieni	21000	30	- 30	0
Pakalpojumi	22000	6 339	- 612	5 727
Krājumi, materiāli, energoresursi, prece, biroja preces un inventārs	23000	5 993	642	6 635
Sociāla rakstura maksājumi un kompensācijas	60000	3 000	0	3 000
Pensijas un sociālie pabalsti naudā	62000	3 000	0	3 000
<b>01.1111 Kārķu pagasta pārvalde</b>		<b>43 396</b>	<b>0</b>	<b>43 396</b>
Atlīdzība	10000	27 571	0	27 571
Atalgojums	11000	21 596	0	21 596
Darba devēja valsts sociālās apdrošināšanas obligātās iemaksas,pabalsti un kompensācija	12000	5 975	0	5 975
Preces un pakalpojumi	20000	13 520	0	13 520
Pakalpojumi	22000	6 515	0	6 515
Krājumi, materiāli, energoresursi, prece, biroja preces un inventārs	23000	6 973	0	6 973
Budžeta iestāžu nodokļu, nodevu un sankciju maksājumi	25000	32	0	32
Pamatkapitāla veidošana	50000	105	0	105
Pamatlīdzekļi	52000	105	0	105
Sociāla rakstura maksājumi un kompensācijas	60000	2 200	0	2 200

Pensijas un sociālie pabalsti naudā	62000	2 200	0	2 200
<b>01.1112 Ērgemes pagasta pārvalde</b>		<b>18 818</b>	<b>0</b>	<b>18 818</b>
Atlīdzība	10000	9 033	0	9 033
Atalgojums	11000	4 321	0	4 321
Darba devēja valsts sociālās apdrošināšanas obligātās iemaksas,pabalsti un kompensācija	12000	4 712	0	4 712
Preces un pakalpojumi	20000	7 885	0	7 885
Pakalpojumi	22000	4 335	0	4 335
Krājumi, materiāli, energoresursi, prece, biroja preces un inventārs	23000	3 541	0	3 541
Budžeta iestāžu nodokļu, nodevu un sankciju maksājumi	25000	9	0	9
Sociāla rakstura maksājumi un kompensācijas	60000	1 900	0	1 900
Pensijas un sociālie pabalsti naudā	62000	1 900	0	1 900
<b>01.1113 Valsts un pašvaldības vienotais klientu apkalpošanas centrs</b>		<b>21 179</b>	<b>0</b>	<b>21 179</b>
Atlīdzība	10000	17 397	0	17 397
Atalgojums	11000	13 640	0	13 640
Darba devēja valsts sociālās apdrošināšanas obligātās iemaksas,pabalsti un kompensācija	12000	3 757	0	3 757
Preces un pakalpojumi	20000	3 782	0	3 782
Mācību,darba un dienesta komandējumi , darba braucieni	21000	62	0	62
Pakalpojumi	22000	2 590	0	2 590
Krājumi, materiāli, energoresursi, prece, biroja preces un inventārs	23000	1 110	0	1 110
Budžeta iestāžu nodokļu, nodevu un sankciju maksājumi	25000	20	0	20
<b>01.7110 Valdības iekšējā valsts parāda darījumi</b>		<b>70 460</b>	<b>2 608</b>	<b>73 068</b>
Preces un pakalpojumi	20000	47 070	880	47 950
Pakalpojumi	22000	47 070	880	47 950
Procentu izdevumi	40000	23 390	1 728	25 118
Pārējie procentu maksājumi	43000	23 390	1 728	25 118
<b>03.1100 Valkas novada pašvaldības policija</b>		<b>50 124</b>	<b>0</b>	<b>50 124</b>
Atlīdzība	10000	42 759	0	42 759
Atalgojums	11000	33 000	0	33 000
Darba devēja valsts sociālās apdrošināšanas obligātās iemaksas,pabalsti un kompensācija	12000	9 759	0	9 759
Preces un pakalpojumi	20000	7 365	0	7 365
Pakalpojumi	22000	2 815	0	2 815
Krājumi, materiāli, energoresursi, prece, biroja preces un inventārs	23000	4 550	0	4 550
<b>04.4300 Būvvalde</b>		<b>50 631</b>	<b>0</b>	<b>50 631</b>
Atlīdzība	10000	47 260	0	47 260
Atalgojums	11000	37 023	0	37 023
Darba devēja valsts sociālās apdrošināšanas obligātās iemaksas,pabalsti un kompensācija	12000	10 237	0	10 237
Preces un pakalpojumi	20000	3 371	0	3 371
Mācību,darba un dienesta komandējumi , darba braucieni	21000	36	0	36
Pakalpojumi	22000	1 995	0	1 995
Krājumi, materiāli, energoresursi, prece, biroja preces un inventārs	23000	1 340	0	1 340
<b>04.5100 Autotransports Valkas pilsēta</b>		<b>3 000</b>	<b>0</b>	<b>3 000</b>
Preces un pakalpojumi	20000	3 000	0	3 000
Pakalpojumi	22000	2 984	0	2 984
Krājumi, materiāli, energoresursi, prece, biroja preces un inventārs	23000	16	0	16
<b>04.5101 Autotransports Kārķu pagasts</b>		<b>38 110</b>	<b>1 050</b>	<b>39 160</b>
Preces un pakalpojumi	20000	10 510	1 050	11 560
Pakalpojumi	22000	6 410	0	6 410
Krājumi, materiāli, energoresursi, prece, biroja preces un inventārs	23000	4 100	1 050	5 150
Pamatkapitāla veidošana	50000	27 600	0	27 600
Pamatlīdzekļi	52000	27 600	0	27 600
<b>04.5102 Autotransports Ērgemes pagasts</b>		<b>18 652</b>	<b>0</b>	<b>18 652</b>
Atlīdzība	10000	12 903	0	12 903
Atalgojums	11000	10 117	0	10 117
Darba devēja valsts sociālās apdrošināšanas obligātās iemaksas,pabalsti un kompensācija	12000	2 786	0	2 786
Preces un pakalpojumi	20000	5 749	0	5 749
Pakalpojumi	22000	1 510	0	1 510
Krājumi, materiāli, energoresursi, prece, biroja preces un inventārs	23000	4 239	0	4 239
<b>04.5103 Autotransports Valkas pagasts</b>		<b>49 439</b>	<b>- 1 000</b>	<b>48 439</b>
Atlīdzība	10000	25 147	0	25 147
Atalgojums	11000	19 704	0	19 704
Darba devēja valsts sociālās apdrošināšanas obligātās iemaksas,pabalsti un kompensācija	12000	5 443	0	5 443
Preces un pakalpojumi	20000	24 292	- 1 000	23 292
Mācību,darba un dienesta komandējumi , darba braucieni	21000	300	- 300	0

Pakalpojumi	22000	10 000	0	10 000
Krājumi, materiāli, energoresursi, prece, biroja preces un inventārs	23000	13 992	- 700	13 292
<b>04.5105 Autotransports Zvārtavas pagasts</b>		<b>18 467</b>	<b>0</b>	<b>18 467</b>
Atlīdzība	10000	13 077	0	13 077
Atalgojums	11000	10 258	0	10 258
Darba devēja valsts sociālās apdrošināšanas obligātās iemaksas,pabalsti un kompensācija	12000	2 819	0	2 819
Preces un pakalpojumi	20000	5 390	0	5 390
Pakalpojumi	22000	2 800	0	2 800
Krājumi, materiāli, energoresursi, prece, biroja preces un inventārs	23000	2 590	0	2 590
<b>04.7310 Tūrisma informācijas birojs</b>		<b>56 550</b>	<b>0</b>	<b>56 550</b>
Atlīdzība	10000	39 543	0	39 543
Atalgojums	11000	31 397	0	31 397
Darba devēja valsts sociālās apdrošināšanas obligātās iemaksas,pabalsti un kompensācija	12000	8 146	0	8 146
Preces un pakalpojumi	20000	15 506	0	15 506
Mācību,darba un dienesta komandējumi , darba braucieni	21000	525	0	525
Pakalpojumi	22000	6 020	0	6 020
Krājumi, materiāli, energoresursi, prece, biroja preces un inventārs	23000	8 901	0	8 901
Budžeta iestāžu nodokļu, nodevu un sankciju maksājumi	25000	60	0	60
Pamatkapitāla veidošana	50000	1 501	0	1 501
Pamatlīdzekļi	52000	1 501	0	1 501
<b>04.9100 Attīstības un plānošanas nodaļa</b>		<b>161 376</b>	<b>20 011</b>	<b>181 387</b>
Atlīdzība	10000	118 982	0	118 982
Atalgojums	11000	93 420	0	93 420
Darba devēja valsts sociālās apdrošināšanas obligātās iemaksas,pabalsti un kompensācija	12000	25 562	0	25 562
Preces un pakalpojumi	20000	31 324	0	31 324
Mācību,darba un dienesta komandējumi , darba braucieni	21000	640	0	640
Pakalpojumi	22000	26 796	0	26 796
Krājumi, materiāli, energoresursi, prece, biroja preces un inventārs	23000	3 598	0	3 598
Budžeta iestāžu nodokļu, nodevu un sankciju maksājumi	25000	290	0	290
Subsīdijas un dotācijas	30000	5 800	20 011	25 811
Subsīdijas un dotācijas komersantiem, biedrībām, nodibinājumiem un fiziskām personām	32000	5 800	20 011	25 811
Pamatkapitāla veidošana	50000	5 270	0	5 270
Nemateriālie ieguldījumi	51000	1 200	0	1 200
Pamatlīdzekļi	52000	4 070	0	4 070
<b>04.920101 Projekts LIFE LOCAL ADAPT</b>		<b>22 294</b>	<b>0</b>	<b>22 294</b>
Atlīdzība	10000	2 000	0	2 000
Atalgojums	11000	1 600	0	1 600
Darba devēja valsts sociālās apdrošināšanas obligātās iemaksas,pabalsti un kompensācija	12000	400	0	400
Preces un pakalpojumi	20000	20 294	0	20 294
Mācību,darba un dienesta komandējumi , darba braucieni	21000	7 000	0	7 000
Pakalpojumi	22000	13 294	0	13 294
<b>04.920109 Valgas-Valkas Dvīņu pilsētas centra attīstība</b>		<b>3 012 587</b>	<b>12 300</b>	<b>3 024 887</b>
Atlīdzība	10000	6 585	0	6 585
Atalgojums	11000	5 389	0	5 389
Darba devēja valsts sociālās apdrošināšanas obligātās iemaksas,pabalsti un kompensācija	12000	1 196	0	1 196
Preces un pakalpojumi	20000	15 431	0	15 431
Pakalpojumi	22000	15 431	0	15 431
Pamatkapitāla veidošana	50000	2 990 571	12 300	3 002 871
Pamatlīdzekļi	52000	2 990 571	12 300	3 002 871
<b>04.920110 Vispārējās izglītības iestāžu mācību vides uzlabošana Valkas Jāņa Cimzes ģimnāzijā</b>		<b>45 949</b>	<b>5 716</b>	<b>51 665</b>
Preces un pakalpojumi	20000	43 771	5 716	49 487
Krājumi, materiāli, energoresursi, prece, biroja preces un inventārs	23000	43 771	5 716	49 487
Pamatkapitāla veidošana	50000	2 178	0	2 178
Pamatlīdzekļi	52000	2 178	0	2 178
<b>04.920113 Projekts "Pārrobežu darba tirgus integrācijas un nodarbinātības veicināšana"</b>		<b>117</b>	<b>0</b>	<b>117</b>
Preces un pakalpojumi	20000	117	0	117
Pakalpojumi	22000	117	0	117
<b>04.920115 Projekts ""Kultūra,vēsture,arhitektūra Gaujas un laika lokos"(Ērgemes pilsdrupu atjaunošana)</b>		<b>224 226</b>	<b>0</b>	<b>224 226</b>
Pamatkapitāla veidošana	50000	224 226	0	224 226
Pamatlīdzekļi	52000	224 226	0	224 226
<b>04.920118 Valkas novada grantsceļu bez cietā seguma pārbūve II kārtā</b>		<b>96 519</b>	<b>0</b>	<b>96 519</b>

Pamatkapitāla veidošana	50000	96 519	0	96 519
Pamatlīdzekļi	52000	96 519	0	96 519
<b>04.920122 Projekts "Nodarbināto personu profesionālās kompetences pilnveide"</b>		<b>600</b>	<b>0</b>	<b>600</b>
Preces un pakalpojumi	20000	600	0	600
Pakalpojumi	22000	600	0	600
<b>04.920123 Projekts "No lego līdz karjeras izvēlei nākotnē"</b>		<b>7 844</b>	<b>0</b>	<b>7 844</b>
Preces un pakalpojumi	20000	7 844	0	7 844
Mācību,darba un dienesta komandējumi , darba braucieni	21000	6 163	0	6 163
Pakalpojumi	22000	1 681	0	1 681
<b>04.920124 Projekts "No Hobija uz biznesu"</b>		<b>121 299</b>	<b>0</b>	<b>121 299</b>
Preces un pakalpojumi	20000	74 248	0	74 248
Mācību,darba un dienesta komandējumi , darba braucieni	21000	1 905	0	1 905
Pakalpojumi	22000	71 983	0	71 983
Krājumi, materiāli, energoresursi, prece, biroja preces un inventārs	23000	360	0	360
Uzturēšanas izdevumu transferti,pašu resursu maksājumi ,starptautiskā sadarbība	70000	47 051	0	47 051
Pašvaldību uzturēšanas izdevumu transferti	72000	47 051	0	47 051
<b>04.920125 Projekts "Sociālo pakalpojumu izveide Valkas novadā"</b>		<b>594 933</b>	<b>0</b>	<b>594 933</b>
Pamatkapitāla veidošana	50000	594 933	0	594 933
Pamatlīdzekļi	52000	594 933	0	594 933
<b>04.920127 Projekts "Pa Lustiņdruvas zvēru, putnu un kukaiņu pēdām"</b>		<b>6 599</b>	<b>0</b>	<b>6 599</b>
Pamatkapitāla veidošana	50000	6 599	0	6 599
Pamatlīdzekļi	52000	6 599	0	6 599
<b>04.920129 Projekts "Gaismas sistēmu modernizācija Vqalkas pagasta Saieta namam "Lugažu muiža"</b>		<b>6 997</b>	<b>0</b>	<b>6 997</b>
Pamatkapitāla veidošana	50000	6 997	0	6 997
Pamatlīdzekļi	52000	6 997	0	6 997
<b>04.920130 Projekts "Atpūtas un rotaļu laukuma labiekārtošana Kārķu pagastā"</b>		<b>2 700</b>	<b>0</b>	<b>2 700</b>
Pamatkapitāla veidošana	50000	2 700	0	2 700
Pamatlīdzekļi	52000	2 700	0	2 700
<b>04.920131 Projekts "Remigrācijas sekmēšanas pakalpojumi pašvaldībā"</b>		<b>7 835</b>	<b>0</b>	<b>7 835</b>
Atlīdzība	10000	1 573	0	1 573
Atalgojums	11000	1 258	0	1 258
Darba devēja valsts sociālās apdrošināšanas obligātās iemaksas,pabalsti un kompensācija	12000	315	0	315
Preces un pakalpojumi	20000	6 262	0	6 262
Pakalpojumi	22000	6 262	- 30	6 232
Krājumi, materiāli, energoresursi, prece, biroja preces un inventārs	23000	0	30	30
<b>04.920132 Ielu pārbūve uzņēmējdarbības attīstībai Valkā</b>		<b>89 307</b>	<b>0</b>	<b>89 307</b>
Pamatkapitāla veidošana	50000	89 307	0	89 307
Pamatlīdzekļi	52000	89 307	0	89 307
<b>04.920203 Projekts "Atbalsts priekšlaicīgas mācību pārtraukšanas samazināšanai"</b>		<b>12 393</b>	<b>0</b>	<b>12 393</b>
Atlīdzība	10000	7 170	0	7 170
Atalgojums	11000	5 100	0	5 100
Darba devēja valsts sociālās apdrošināšanas obligātās iemaksas,pabalsti un kompensācija	12000	2 070	0	2 070
Preces un pakalpojumi	20000	280	0	280
Krājumi, materiāli, energoresursi, prece, biroja preces un inventārs	23000	280	0	280
Subsīdijas un dotācijas	30000	4 943	0	4 943
Subsīdijas un dotācijas komersantiem, biedrībām, nodibinājumiem un fiziskām personām	32000	4 943	0	4 943
<b>04.920204 Projekts "Veselības veicināšanas un slimību profilakses pasākumi Valkas novadā"</b>		<b>21 002</b>	<b>0</b>	<b>21 002</b>
Preces un pakalpojumi	20000	21 002	0	21 002
Pakalpojumi	22000	20 400	0	20 400
Krājumi, materiāli, energoresursi, prece, biroja preces un inventārs	23000	602	0	602
<b>04.920205 Projekts "Karjeras atbalsts vispārējās un profesionālās izglītības iestādēs".</b>		<b>16 452</b>	<b>0</b>	<b>16 452</b>
Atlīdzība	10000	10 536	0	10 536
Atalgojums	11000	8 340	0	8 340
Darba devēja valsts sociālās apdrošināšanas obligātās iemaksas,pabalsti un kompensācija	12000	2 196	0	2 196
Preces un pakalpojumi	20000	5 916	0	5 916
Pakalpojumi	22000	5 916	0	5 916
<b>04.920207 Projekts " Ražošanas teritorijas izveidošana atjaunojot degradēto tritoriju Kārķu pagastā"</b>		<b>956 941</b>	<b>0</b>	<b>956 941</b>
Pamatkapitāla veidošana	50000	956 941	0	956 941
Pamatlīdzekļi	52000	956 941	0	956 941



<b>04.920301 Atbalsts izglītojamo individuālo kompetenču attīstībai</b>		<b>38 931</b>	<b>0</b>	<b>38 931</b>
Atlīdzība	10000	38 931	- 368	38 563
Atalgojums	11000	30 739	0	30 739
Darba devēja valsts sociālās apdrošināšanas obligātās iemaksas,pabalsti un kompensācija	12000	8 192	- 368	7 824
Preces un pakalpojumi	20000	0	368	368
Krājumi, materiāli, energoresursi, prece, biroja preces un inventārs	23000	0	368	368
<b>04.920301N Atbalsts izglītojamo individuālo kompetenču attīstībai (netiešās izmaksas)</b>		<b>450</b>	<b>0</b>	<b>450</b>
Preces un pakalpojumi	20000	450	0	450
Krājumi, materiāli, energoresursi, prece, biroja preces un inventārs	23000	450	0	450
<b>04.9207 Projekts Nr.9.2.2.1/15/1/003 "Vidzeme iekļauj"</b>		<b>14 095</b>	<b>0</b>	<b>14 095</b>
Atlīdzība	10000	4 095	0	4 095
Atalgojums	11000	3 300	0	3 300
Darba devēja valsts sociālās apdrošināšanas obligātās iemaksas,pabalsti un kompensācija	12000	795	0	795
Preces un pakalpojumi	20000	10 000	0	10 000
Pakalpojumi	22000	10 000	0	10 000
<b>04.9209 LEADER projekts "Lustiņdruvas meža matemātika un astronomija"</b>		<b>0</b>	<b>4 957</b>	<b>4 957</b>
Pamatkapitāla veidošana	50000	0	4 957	4 957
Pamatlīdzekļi	52000	0	4 957	4 957
<b>04.9220 Projekts NVA pasākumi vasaras brīvlaikā skolēniem</b>		<b>9 324</b>	<b>0</b>	<b>9 324</b>
Atlīdzība	10000	9 324	0	9 324
Atalgojums	11000	7 522	0	7 522
Darba devēja valsts sociālās apdrošināšanas obligātās iemaksas,pabalsti un kompensācija	12000	1 802	0	1 802
<b>04.9235 Projekts "Es arī varu un zinu"</b>		<b>3 170</b>	<b>0</b>	<b>3 170</b>
Preces un pakalpojumi	20000	3 170	0	3 170
Pakalpojumi	22000	2 732	0	2 732
Krājumi, materiāli, energoresursi, prece, biroja preces un inventārs	23000	438	0	438
<b>04.9236 Ražošanas ēkas "Lidumi" Kārķu pagastā Valkas novadā izveidošana</b>		<b>2 723</b>	<b>0</b>	<b>2 723</b>
Pamatkapitāla veidošana	50000	2 723	0	2 723
Pamatlīdzekļi	52000	2 723	0	2 723
<b>04.9255 Siltumnīcefekta gāzu emisiju samazināšana ar viedajām apgaismojuma tehnoloģijām Valkas pilsētā</b>		<b>0</b>	<b>107 273</b>	<b>107 273</b>
Pamatkapitāla veidošana	50000	0	107 273	107 273
Pamatlīdzekļi	52000	0	107 273	107 273
<b>04.9256 Projekts "Proti un dari"</b>		<b>1 291</b>	<b>0</b>	<b>1 291</b>
Atlīdzība	10000	1 291	0	1 291
Atalgojums	11000	1 000	0	1 000
Darba devēja valsts sociālās apdrošināšanas obligātās iemaksas,pabalsti un kompensācija	12000	291	0	291
<b>04.9282 Projekts "Skolas piens"</b>		<b>10 000</b>	<b>0</b>	<b>10 000</b>
Preces un pakalpojumi	20000	10 000	0	10 000
Krājumi, materiāli, energoresursi, prece, biroja preces un inventārs	23000	10 000	0	10 000
<b>04.9298 Projekts "Ražošanas ēka Valkā Kalnamelderos"</b>		<b>0</b>	<b>12 833</b>	<b>12 833</b>
Pamatkapitāla veidošana	50000	0	12 833	12 833
Pamatlīdzekļi	52000	0	12 833	12 833
<b>06.1001 Komunālās saimniecības nodaļa Valka</b>		<b>651 779</b>	<b>0</b>	<b>651 779</b>
Atlīdzība	10000	141 864	0	141 864
Atalgojums	11000	110 943	0	110 943
Darba devēja valsts sociālās apdrošināšanas obligātās iemaksas,pabalsti un kompensācija	12000	30 921	0	30 921
Preces un pakalpojumi	20000	491 344	0	491 344
Mācību,darba un dienesta komandējumi , darba braucieni	21000	48	0	48
Pakalpojumi	22000	418 023	0	418 023
Krājumi, materiāli, energoresursi, prece, biroja preces un inventārs	23000	57 349	0	57 349
Budžeta iestāžu nodokļu, nodevu un sankciju maksājumi	25000	15 924	0	15 924
Pamatkapitāla veidošana	50000	18 571	0	18 571
Pamatlīdzekļi	52000	18 571	0	18 571
<b>06.1002 Siltumapgādes nodaļa</b>		<b>792 092</b>	<b>0</b>	<b>792 092</b>
Atlīdzība	10000	29 274	0	29 274
Atalgojums	11000	22 562	0	22 562
Darba devēja valsts sociālās apdrošināšanas obligātās iemaksas,pabalsti un kompensācija	12000	6 712	0	6 712
Preces un pakalpojumi	20000	762 818	0	762 818
Pakalpojumi	22000	726 489	0	726 489
Krājumi, materiāli, energoresursi, prece, biroja preces un inventārs	23000	36 135	0	36 135
Budžeta iestāžu nodokļu, nodevu un sankciju maksājumi	25000	194	0	194

Pamatkapitāla veidošana	50000	0	0	0
Pamatlīdzekļi	52000	0	0	0
<b>06.1003 SIA "Valkas Namsaimnieks"</b>		<b>66 805</b>	<b>0</b>	<b>66 805</b>
Preces un pakalpojumi	20000	66 805	0	66 805
Pakalpojumi	22000	66 805	0	66 805
<b>06.1004 Valkas novada domes ēku apsaimniekošanas nodaļa</b>		<b>254 067</b>	<b>0</b>	<b>254 067</b>
Atlīdzība	10000	127 523	0	127 523
Atalgojums	11000	97 247	0	97 247
Darba devēja valsts sociālās apdrošināšanas obligātās iemaksas,pabalsti un kompensācija	12000	30 276	0	30 276
Preces un pakalpojumi	20000	123 300	0	123 300
Mācību,darba un dienesta komandējumi , darba braucieni	21000	60	0	60
Pakalpojumi	22000	88 702	0	88 702
Krājumi, materiāli, energoresursi, prece, biroja preces un inventārs	23000	14 050	0	14 050
Budžeta iestāžu nodokļu, nodevu un sankciju maksājumi	25000	20 488	0	20 488
Pamatkapitāla veidošana	50000	3 244	0	3 244
Pamatlīdzekļi	52000	3 244	0	3 244
<b>06.1005 Brīvie dzīvokļi</b>		<b>94 050</b>	<b>0</b>	<b>94 050</b>
Preces un pakalpojumi	20000	94 050	0	94 050
Pakalpojumi	22000	94 050	0	94 050
<b>06.1006 Kārķu pag. komunālā saimniecība</b>		<b>85 711</b>	<b>6 300</b>	<b>92 011</b>
Atlīdzība	10000	42 196	0	42 196
Atalgojums	11000	33 177	0	33 177
Darba devēja valsts sociālās apdrošināšanas obligātās iemaksas,pabalsti un kompensācija	12000	9 019	0	9 019
Preces un pakalpojumi	20000	40 515	6 300	46 815
Mācību,darba un dienesta komandējumi , darba braucieni	21000	0	0	0
Pakalpojumi	22000	25 276	3 400	28 676
Krājumi, materiāli, energoresursi, prece, biroja preces un inventārs	23000	14 739	2 743	17 482
Budžeta iestāžu nodokļu, nodevu un sankciju maksājumi	25000	500	157	657
Pamatkapitāla veidošana	50000	3 000	0	3 000
Pamatlīdzekļi	52000	3 000	0	3 000
<b>06.100611 Kārķu pagasts komunālā saimniecība Mērķdotācija AC</b>		<b>14 415</b>	<b>0</b>	<b>14 415</b>
Preces un pakalpojumi	20000	14 415	0	14 415
Pakalpojumi	22000	14 415	0	14 415
Krājumi, materiāli, energoresursi, prece, biroja preces un inventārs	23000	0	0	0
<b>06.1007 Valkas pagasta komunālā saimniecība</b>		<b>104 631</b>	<b>- 3 100</b>	<b>101 531</b>
Atlīdzība	10000	35 391	0	35 391
Atalgojums	11000	27 921	0	27 921
Darba devēja valsts sociālās apdrošināšanas obligātās iemaksas,pabalsti un kompensācija	12000	7 470	0	7 470
Preces un pakalpojumi	20000	61 190	- 1 570	59 620
Pakalpojumi	22000	29 186	880	30 066
Krājumi, materiāli, energoresursi, prece, biroja preces un inventārs	23000	31 629	- 2 450	29 179
Budžeta iestāžu nodokļu, nodevu un sankciju maksājumi	25000	375	0	375
Pamatkapitāla veidošana	50000	8 050	- 1 530	6 520
Pamatlīdzekļi	52000	8 050	- 1 530	6 520
<b>06.100711 Valkas pagasta komunālā saimniecība Mērķdotācija AC</b>		<b>12 327</b>	<b>0</b>	<b>12 327</b>
Preces un pakalpojumi	20000	12 327	0	12 327
Pakalpojumi	22000	5 772	- 1 000	4 772
Krājumi, materiāli, energoresursi, prece, biroja preces un inventārs	23000	6 555	1 000	7 555
<b>06.1008 Ērgemes pagasta dzīvokļu saimniecība</b>		<b>111 071</b>	<b>0</b>	<b>111 071</b>
Atlīdzība	10000	46 883	0	46 883
Atalgojums	11000	36 505	0	36 505
Darba devēja valsts sociālās apdrošināšanas obligātās iemaksas,pabalsti un kompensācija	12000	10 378	0	10 378
Preces un pakalpojumi	20000	64 188	0	64 188
Pakalpojumi	22000	13 554	0	13 554
Krājumi, materiāli, energoresursi, prece, biroja preces un inventārs	23000	50 084	0	50 084
Budžeta iestāžu nodokļu, nodevu un sankciju maksājumi	25000	550	0	550
Pamatkapitāla veidošana	50000	0	0	0
Pamatlīdzekļi	52000	0	0	0
<b>06.100811 Ērgemes pagasta dzīvokļu saimniecība Mērķdotācija AC</b>		<b>14 060</b>	<b>0</b>	<b>14 060</b>
Preces un pakalpojumi	20000	14 060	0	14 060
Pakalpojumi	22000	13 182	0	13 182
Krājumi, materiāli, energoresursi, prece, biroja preces un inventārs	23000	878	0	878
<b>06.1009 Vijciema pagasta komunālā saimniecība</b>		<b>108 520</b>	<b>0</b>	<b>108 520</b>
Atlīdzība	10000	89 808	0	89 808
Atalgojums	11000	70 724	0	70 724

Darba devēja valsts sociālās apdrošināšanas obligātās iemaksas,pabalsti un kompensācija	12000	19 084	0	19 084
Preces un pakalpojumi	20000	18 712	0	18 712
Mācību,darba un dienesta komandējumi , darba braucieni	21000	50	0	50
Pakalpojumi	22000	8 206	0	8 206
Krājumi, materiāli, energoresursi, prece, biroja preces un inventārs	23000	10 445	0	10 445
Budžeta iestāžu nodokļu, nodevu un sankciju maksājumi	25000	11	0	11
<b>06.100911 Vijciema pagasta komunālā saimniecība Mērķdotācija AC</b>		<b>14 000</b>	<b>0</b>	<b>14 000</b>
Preces un pakalpojumi	20000	14 000	0	14 000
Pakalpojumi	22000	4 716	0	4 716
Krājumi, materiāli, energoresursi, prece, biroja preces un inventārs	23000	9 284	0	9 284
<b>06.1010 Zvārtavas pagasta komunālā saimniecība</b>		<b>34 144</b>	<b>0</b>	<b>34 144</b>
Atlīdzība	10000	23 704	0	23 704
Atalgojums	11000	18 573	0	18 573
Darba devēja valsts sociālās apdrošināšanas obligātās iemaksas,pabalsti un kompensācija	12000	5 131	0	5 131
Preces un pakalpojumi	20000	10 440	0	10 440
Pakalpojumi	22000	5 631	0	5 631
Krājumi, materiāli, energoresursi, prece, biroja preces un inventārs	23000	4 803	0	4 803
Budžeta iestāžu nodokļu, nodevu un sankciju maksājumi	25000	6	0	6
<b>06.101011 Zvārtavas pagasta komunālā saimniecība Mērķdotācija AC</b>		<b>19 000</b>	<b>0</b>	<b>19 000</b>
Preces un pakalpojumi	20000	19 000	0	19 000
Pakalpojumi	22000	9 000	0	9 000
Krājumi, materiāli, energoresursi, prece, biroja preces un inventārs	23000	10 000	0	10 000
<b>06.2001 Pilsētas teritorijas apsaimniekošanas nodaļa</b>		<b>748 288</b>	<b>0</b>	<b>748 288</b>
Atlīdzība	10000	407 331	0	407 331
Atalgojums	11000	317 378	0	317 378
Darba devēja valsts sociālās apdrošināšanas obligātās iemaksas,pabalsti un kompensācija	12000	89 953	0	89 953
Preces un pakalpojumi	20000	228 465	0	228 465
Pakalpojumi	22000	115 046	0	115 046
Krājumi, materiāli, energoresursi, prece, biroja preces un inventārs	23000	105 169	0	105 169
Budžeta iestāžu nodokļu, nodevu un sankciju maksājumi	25000	8 250	0	8 250
Subsīdijas un dotācijas	30000	370	0	370
Subsīdijas un dotācijas komersantiem, biedrībām, nodibinājumiem un fiziskām personām	32000	370	0	370
Pamatkapitāla veidošana	50000	112 122	0	112 122
Pamatlīdzekļi	52000	112 122	0	112 122
<b>06.200112 Pilsētas teritorijas apsaimn.iekāšanas nodaļa Mērķdotācija AC</b>		<b>89 524</b>	<b>0</b>	<b>89 524</b>
Preces un pakalpojumi	20000	66 893	0	66 893
Pakalpojumi	22000	54 930	0	54 930
Krājumi, materiāli, energoresursi, prece, biroja preces un inventārs	23000	11 963	0	11 963
Pamatkapitāla veidošana	50000	22 631	0	22 631
Pamatlīdzekļi	52000	22 631	0	22 631
<b>06.3001 Ūdensapgādes un kanalizācijas nodaļa Valka</b>		<b>121 226</b>	<b>0</b>	<b>121 226</b>
Atlīdzība	10000	54 438	0	54 438
Atalgojums	11000	41 738	0	41 738
Darba devēja valsts sociālās apdrošināšanas obligātās iemaksas,pabalsti un kompensācija	12000	12 700	0	12 700
Preces un pakalpojumi	20000	66 788	0	66 788
Mācību,darba un dienesta komandējumi , darba braucieni	21000	0	0	0
Pakalpojumi	22000	41 641	0	41 641
Krājumi, materiāli, energoresursi, prece, biroja preces un inventārs	23000	17 765	0	17 765
Budžeta iestāžu nodokļu, nodevu un sankciju maksājumi	25000	7 382	0	7 382
<b>06.3002 Ērģemes pagasta Ūdensapgādes un kanalizācijas nodaļa</b>		<b>18 438</b>	<b>0</b>	<b>18 438</b>
Preces un pakalpojumi	20000	13 388	0	13 388
Pakalpojumi	22000	5 850	0	5 850
Krājumi, materiāli, energoresursi, prece, biroja preces un inventārs	23000	7 108	0	7 108
Budžeta iestāžu nodokļu, nodevu un sankciju maksājumi	25000	430	0	430
Pamatkapitāla veidošana	50000	5 050	0	5 050
Pamatlīdzekļi	52000	5 050	0	5 050
<b>06.3003 Valkas pagasta ūdens un kanalizācijas nodaļa</b>		<b>11 940</b>	<b>4 100</b>	<b>16 040</b>
Preces un pakalpojumi	20000	11 940	2 250	14 190
Pakalpojumi	22000	10 810	2 100	12 910
Krājumi, materiāli, energoresursi, prece, biroja preces un inventārs	23000	100	150	250
Budžeta iestāžu nodokļu, nodevu un sankciju maksājumi	25000	1 030	0	1 030
Pamatkapitāla veidošana	50000	0	1 850	1 850
Pamatlīdzekļi	52000	0	1 850	1 850
<b>06.3004 Vijciema pagasta ūdens un kanalizācijas nodaļa</b>		<b>15 045</b>	<b>0</b>	<b>15 045</b>

Preces un pakalpojumi	20000	15 045	0	15 045
Pakalpojumi	22000	11 755	500	12 255
Krājumi, materiāli, energoresursi, prece, biroja preces un inventārs	23000	3 010	- 500	2 510
Budžeta iestāžu nodokļu, nodevu un sankciju maksājumi	25000	280	0	280
<b>06.3005 Zvārtavas pagasta ūdens un kanalizācijas nodaļa</b>		<b>9 089</b>	<b>0</b>	<b>9 089</b>
Preces un pakalpojumi	20000	9 089	0	9 089
Pakalpojumi	22000	6 859	0	6 859
Krājumi, materiāli, energoresursi, prece, biroja preces un inventārs	23000	2 150	0	2 150
Budžeta iestāžu nodokļu, nodevu un sankciju maksājumi	25000	80	0	80
<b>06.40012 Ielu apgaismošana Valkā Mērķdotācija AC</b>		<b>71 101</b>	<b>0</b>	<b>71 101</b>
Preces un pakalpojumi	20000	71 101	0	71 101
Pakalpojumi	22000	71 101	0	71 101
<b>07.2001 Ērģemes feldšerpunkts</b>		<b>10 483</b>	<b>0</b>	<b>10 483</b>
Atlīdzība	10000	7 933	0	7 933
Atalgojums	11000	6 170	0	6 170
Darba devēja valsts sociālās apdrošināšanas obligātās iemaksas,pabalsti un kompensācija	12000	1 763	0	1 763
Preces un pakalpojumi	20000	2 550	0	2 550
Mācību,darba un dienesta komandējumi , darba braucieni	21000	70	0	70
Pakalpojumi	22000	1 190	0	1 190
Krājumi, materiāli, energoresursi, prece, biroja preces un inventārs	23000	1 290	0	1 290
<b>07.2003 Vijciema feldšeru punkts</b>		<b>12 670</b>	<b>0</b>	<b>12 670</b>
Atlīdzība	10000	10 255	0	10 255
Atalgojums	11000	8 041	0	8 041
Darba devēja valsts sociālās apdrošināšanas obligātās iemaksas,pabalsti un kompensācija	12000	2 214	0	2 214
Preces un pakalpojumi	20000	2 415	0	2 415
Pakalpojumi	22000	920	110	1 030
Krājumi, materiāli, energoresursi, prece, biroja preces un inventārs	23000	1 445	- 60	1 385
Izdevumi periodikas iegādei	24000	50	- 50	0
<b>08.1001 Sporta pasākumi</b>		<b>69 130</b>	<b>- 1 000</b>	<b>68 130</b>
Atlīdzība	10000	900	0	900
Atalgojums	11000	900	0	900
Preces un pakalpojumi	20000	27 130	0	27 130
Pakalpojumi	22000	13 930	41	13 971
Krājumi, materiāli, energoresursi, prece, biroja preces un inventārs	23000	13 200	- 41	13 159
Subsīdijas un dotācijas	30000	39 550	- 1 000	38 550
Subsīdijas un dotācijas komersantiem, biedrībām, nodibinājumiem un fiziskām personām	32000	39 550	- 1 000	38 550
Sociāla rakstura maksājumi un kompensācijas	60000	1 550	0	1 550
Pārējie maksājumi iedzīvotājiem natūrā un kompensācijas	64000	1 550	0	1 550
<b>08.10012 Sporta pasākumi Kārķi</b>		<b>1 450</b>	<b>0</b>	<b>1 450</b>
Preces un pakalpojumi	20000	1 450	0	1 450
Pakalpojumi	22000	750	0	750
Krājumi, materiāli, energoresursi, prece, biroja preces un inventārs	23000	700	0	700
<b>08.10013 Sporta pasākumi Vijciems</b>		<b>1 400</b>	<b>0</b>	<b>1 400</b>
Preces un pakalpojumi	20000	1 400	0	1 400
Pakalpojumi	22000	450	- 200	250
Krājumi, materiāli, energoresursi, prece, biroja preces un inventārs	23000	950	200	1 150
<b>08.10014 Sporta pasākumi Valkas pag.</b>		<b>1 500</b>	<b>0</b>	<b>1 500</b>
Preces un pakalpojumi	20000	1 500	0	1 500
Pakalpojumi	22000	678	- 35	643
Krājumi, materiāli, energoresursi, prece, biroja preces un inventārs	23000	822	35	857
<b>08.10015 Sporta pasākumi Zvārtava</b>		<b>700</b>	<b>0</b>	<b>700</b>
Preces un pakalpojumi	20000	700	0	700
Pakalpojumi	22000	320	0	320
Krājumi, materiāli, energoresursi, prece, biroja preces un inventārs	23000	380	0	380
<b>08.10016 Sporta pasākumi Ērģeme</b>		<b>1 910</b>	<b>0</b>	<b>1 910</b>
Preces un pakalpojumi	20000	1 910	0	1 910
Pakalpojumi	22000	0	0	0
Krājumi, materiāli, energoresursi, prece, biroja preces un inventārs	23000	1 910	0	1 910
<b>08.1003 Valkas ģimnāzijas sporta halle</b>		<b>82 837</b>	<b>0</b>	<b>82 837</b>
Atlīdzība	10000	46 342	0	46 342
Atalgojums	11000	36 368	0	36 368
Darba devēja valsts sociālās apdrošināšanas obligātās iemaksas,pabalsti un kompensācija	12000	9 974	0	9 974
Preces un pakalpojumi	20000	36 495	0	36 495
Pakalpojumi	22000	34 325	0	34 325
Krājumi, materiāli, energoresursi, prece, biroja preces un inventārs	23000	2 170	0	2 170

<b>08.1006 Izglītības,kultūras,sporta un jaunatnes lietu nodaļa</b>		<b>140 898</b>	<b>0</b>	<b>140 898</b>
Atlīdzība	10000	107 033	0	107 033
Atalgojums	11000	82 979	0	82 979
Darba devēja valsts sociālās apdrošināšanas obligātās iemaksas,pabalsti un kompensācija	12000	24 054	0	24 054
Preces un pakalpojumi	20000	20 445	0	20 445
Mācību,darba un dienesta komandējumi , darba braucieni	21000	300	0	300
Pakalpojumi	22000	14 090	0	14 090
Krājumi, materiāli, energoresursi, prece, biroja preces un inventārs	23000	6 055	0	6 055
Subsīdijas un dotācijas	30000	12 000	0	12 000
Subsīdijas un dotācijas komersantiem, biedrībām, nodibinājumiem un fiziskām personām	32000	12 000	0	12 000
Pamatkapitāla veidošana	50000	1 170	0	1 170
Pamatlīdzekļi	52000	1 170	0	1 170
Sociāla rakstura maksājumi un kompensācijas	60000	250	0	250
Pensijas un sociālie pabalsti naudā	62000	250	0	250
<b>08.1007 Multifunkcionālais jauniešu iniciatīvu centrs</b>		<b>41 955</b>	<b>0</b>	<b>41 955</b>
Atlīdzība	10000	20 309	0	20 309
Atalgojums	11000	15 935	0	15 935
Darba devēja valsts sociālās apdrošināšanas obligātās iemaksas,pabalsti un kompensācija	12000	4 374	0	4 374
Preces un pakalpojumi	20000	21 646	0	21 646
Mācību,darba un dienesta komandējumi , darba braucieni	21000	60	0	60
Pakalpojumi	22000	17 736	0	17 736
Krājumi, materiāli, energoresursi, prece, biroja preces un inventārs	23000	3 839	0	3 839
Budžeta iestāžu nodokļu, nodevu un sankciju maksājumi	25000	11	0	11
<b>08.1008 Valkas pilsētas šautuve</b>		<b>15 732</b>	<b>0</b>	<b>15 732</b>
Atlīdzība	10000	9 502	0	9 502
Atalgojums	11000	7 440	0	7 440
Darba devēja valsts sociālās apdrošināšanas obligātās iemaksas,pabalsti un kompensācija	12000	2 062	0	2 062
Preces un pakalpojumi	20000	5 230	- 275	4 955
Pakalpojumi	22000	2 710	- 200	2 510
Krājumi, materiāli, energoresursi, prece, biroja preces un inventārs	23000	2 520	- 132	2 388
Budžeta iestāžu nodokļu, nodevu un sankciju maksājumi	25000	0	57	57
Pamatkapitāla veidošana	50000	1 000	275	1 275
Pamatlīdzekļi	52000	1 000	275	1 275
<b>08.1009 Kārķu sporta nams</b>		<b>14 213</b>	<b>236</b>	<b>14 449</b>
Atlīdzība	10000	7 297	0	7 297
Atalgojums	11000	5 880	0	5 880
Darba devēja valsts sociālās apdrošināšanas obligātās iemaksas,pabalsti un kompensācija	12000	1 417	0	1 417
Preces un pakalpojumi	20000	6 916	236	7 152
Pakalpojumi	22000	2 916	- 110	2 806
Krājumi, materiāli, energoresursi, prece, biroja preces un inventārs	23000	4 000	346	4 346
<b>08.2101 Ērgemes pagasta biblioteka</b>		<b>24 570</b>	<b>0</b>	<b>24 570</b>
Atlīdzība	10000	14 860	0	14 860
Atalgojums	11000	11 046	0	11 046
Darba devēja valsts sociālās apdrošināšanas obligātās iemaksas,pabalsti un kompensācija	12000	3 814	0	3 814
Preces un pakalpojumi	20000	8 067	- 107	7 960
Mācību,darba un dienesta komandējumi , darba braucieni	21000	106	- 106	0
Pakalpojumi	22000	2 361	- 651	1 710
Krājumi, materiāli, energoresursi, prece, biroja preces un inventārs	23000	4 000	640	4 640
Izdevumi periodikas iegādei	24000	1 600	10	1 610
Pamatkapitāla veidošana	50000	1 543	207	1 750
Pamatlīdzekļi	52000	1 543	207	1 750
Sociāla rakstura maksājumi un kompensācijas	60000	100	- 100	0
Pārējie maksājumi iedzīvotājiem natūrā un kompensācijas	64000	100	- 100	0
<b>08.2102 Kārķu pagasta biblioteka</b>		<b>13 044</b>	<b>0</b>	<b>13 044</b>
Atlīdzība	10000	9 491	0	9 491
Atalgojums	11000	7 440	0	7 440
Darba devēja valsts sociālās apdrošināšanas obligātās iemaksas,pabalsti un kompensācija	12000	2 051	0	2 051
Preces un pakalpojumi	20000	2 766	- 13	2 753
Mācību,darba un dienesta komandējumi , darba braucieni	21000	30	- 30	0
Pakalpojumi	22000	1 218	- 235	983
Krājumi, materiāli, energoresursi, prece, biroja preces un inventārs	23000	1 005	252	1 257
Izdevumi periodikas iegādei	24000	512	0	512

Budžeta iestāžu nodokļu, nodevu un sankciju maksājumi	25000	1	0	1
Pamatkapitāla veidošana	50000	787	13	800
Pamatlīdzekļi	52000	787	13	800
<b>08.2103 Valkas pagasta biblioteka</b>		<b>18 411</b>	<b>0</b>	<b>18 411</b>
Atlīdzība	10000	9 032	0	9 032
Atalgojums	11000	7 200	0	7 200
Darba devēja valsts sociālās apdrošināšanas obligātās iemaksas,pabalsti un kompensācija	12000	1 832	0	1 832
Preces un pakalpojumi	20000	7 779	0	7 779
Mācību,darba un dienesta komandējumi , darba braucieni	21000	54	0	54
Pakalpojumi	22000	2 175	0	2 175
Krājumi, materiāli, energoresursi, prece, biroja preces un inventārs	23000	4 150	0	4 150
Izdevumi periodikas iegādei	24000	1 400	0	1 400
Pamatkapitāla veidošana	50000	1 500	0	1 500
Pamatlīdzekļi	52000	1 500	0	1 500
Sociāla rakstura maksājumi un kompensācijas	60000	100	0	100
Pārējie maksājumi iedzīvotājiem natūrā un kompensācijas	64000	100	0	100
<b>08.2105 Vijiema pagasta biblioteka</b>		<b>12 447</b>	<b>0</b>	<b>12 447</b>
Atlīdzība	10000	8 407	0	8 407
Atalgojums	11000	6 576	0	6 576
Darba devēja valsts sociālās apdrošināšanas obligātās iemaksas,pabalsti un kompensācija	12000	1 831	0	1 831
Preces un pakalpojumi	20000	3 040	0	3 040
Mācību,darba un dienesta komandējumi , darba braucieni	21000	40	- 40	0
Pakalpojumi	22000	1 150	0	1 150
Krājumi, materiāli, energoresursi, prece, biroja preces un inventārs	23000	1 250	- 60	1 190
Izdevumi periodikas iegādei	24000	600	100	700
Pamatkapitāla veidošana	50000	1 000	0	1 000
Pamatlīdzekļi	52000	1 000	0	1 000
<b>08.2106 Zvārtavas pagasta biblioteka</b>		<b>10 879</b>	<b>0</b>	<b>10 879</b>
Atlīdzība	10000	7 191	0	7 191
Atalgojums	11000	5 630	0	5 630
Darba devēja valsts sociālās apdrošināšanas obligātās iemaksas,pabalsti un kompensācija	12000	1 561	0	1 561
Preces un pakalpojumi	20000	2 988	0	2 988
Mācību,darba un dienesta komandējumi , darba braucieni	21000	80	0	80
Pakalpojumi	22000	1 327	0	1 327
Krājumi, materiāli, energoresursi, prece, biroja preces un inventārs	23000	1 081	0	1 081
Izdevumi periodikas iegādei	24000	500	0	500
Pamatkapitāla veidošana	50000	700	0	700
Pamatlīdzekļi	52000	700	0	700
<b>08.2110 Valkas novada Centrālā biblioteka</b>		<b>147 163</b>	<b>0</b>	<b>147 163</b>
Atlīdzība	10000	115 791	0	115 791
Atalgojums	11000	92 143	0	92 143
Darba devēja valsts sociālās apdrošināšanas obligātās iemaksas,pabalsti un kompensācija	12000	23 648	0	23 648
Preces un pakalpojumi	20000	22 872	0	22 872
Mācību,darba un dienesta komandējumi , darba braucieni	21000	1 239	0	1 239
Pakalpojumi	22000	15 357	0	15 357
Krājumi, materiāli, energoresursi, prece, biroja preces un inventārs	23000	3 962	0	3 962
Izdevumi periodikas iegādei	24000	2 300	0	2 300
Budžeta iestāžu nodokļu, nodevu un sankciju maksājumi	25000	14	0	14
Pamatkapitāla veidošana	50000	8 500	0	8 500
Pamatlīdzekļi	52000	8 500	0	8 500
<b>08.2200 Valkas novadpētniecības muzejs</b>		<b>118 575</b>	<b>0</b>	<b>118 575</b>
Atlīdzība	10000	82 528	0	82 528
Atalgojums	11000	65 666	0	65 666
Darba devēja valsts sociālās apdrošināšanas obligātās iemaksas,pabalsti un kompensācija	12000	16 862	0	16 862
Preces un pakalpojumi	20000	28 227	- 200	28 027
Mācību,darba un dienesta komandējumi , darba braucieni	21000	176	0	176
Pakalpojumi	22000	17 656	0	17 656
Krājumi, materiāli, energoresursi, prece, biroja preces un inventārs	23000	10 394	- 200	10 194
Budžeta iestāžu nodokļu, nodevu un sankciju maksājumi	25000	1	0	1
Pamatkapitāla veidošana	50000	7 820	200	8 020
Pamatlīdzekļi	52000	7 820	200	8 020
<b>08.2301 Kārķu tautas nams</b>		<b>38 147</b>	<b>0</b>	<b>38 147</b>
Atlīdzība	10000	20 937	0	20 937
Atalgojums	11000	16 575	0	16 575

Darba devēja valsts sociālās apdrošināšanas obligātās iemaksas,pabalsti un kompensācija	12000	4 362	0	4 362
Preces un pakalpojumi	20000	16 460	0	16 460
Mācību,darba un dienesta komandējumi , darba braucieni	21000	0	0	0
Pakalpojumi	22000	8 455	0	8 455
Krājumi, materiāli, energoresursi, prece, biroja preces un inventārs	23000	8 001	0	8 001
Budžeta iestāžu nodokļu, nodevu un sankciju maksājumi	25000	4	0	4
Pamatkapitāla veidošana	50000	750	0	750
Pamatlīdzekļi	52000	750	0	750
<b>08.2302 Turnas tautas nams</b>		<b>41 003</b>	<b>0</b>	<b>41 003</b>
Atlīdzība	10000	20 503	0	20 503
Atalgojums	11000	16 143	0	16 143
Darba devēja valsts sociālās apdrošināšanas obligātās iemaksas,pabalsti un kompensācija	12000	4 360	0	4 360
Preces un pakalpojumi	20000	20 350	0	20 350
Mācību,darba un dienesta komandējumi , darba braucieni	21000	50	0	50
Pakalpojumi	22000	8 065	0	8 065
Krājumi, materiāli, energoresursi, prece, biroja preces un inventārs	23000	12 235	0	12 235
Sociāla rakstura maksājumi un kompensācijas	60000	150	0	150
Pārējie maksājumi iedzīvotājiem natūrā un kompensācijas	64000	150	0	150
<b>08.2303 Vijciema tautas nams</b>		<b>33 782</b>	<b>0</b>	<b>33 782</b>
Atlīdzība	10000	19 573	0	19 573
Atalgojums	11000	15 708	0	15 708
Darba devēja valsts sociālās apdrošināšanas obligātās iemaksas,pabalsti un kompensācija	12000	3 865	0	3 865
Preces un pakalpojumi	20000	14 209	0	14 209
Mācību,darba un dienesta komandējumi , darba braucieni	21000	0	0	0
Pakalpojumi	22000	7 414	0	7 414
Krājumi, materiāli, energoresursi, prece, biroja preces un inventārs	23000	6 795	0	6 795
<b>08.2304 Mierkalna tautas nams</b>		<b>47 746</b>	<b>0</b>	<b>47 746</b>
Atlīdzība	10000	28 557	0	28 557
Atalgojums	11000	22 383	0	22 383
Darba devēja valsts sociālās apdrošināšanas obligātās iemaksas,pabalsti un kompensācija	12000	6 174	0	6 174
Preces un pakalpojumi	20000	17 989	0	17 989
Mācību,darba un dienesta komandējumi , darba braucieni	21000	30	0	30
Pakalpojumi	22000	7 840	0	7 840
Krājumi, materiāli, energoresursi, prece, biroja preces un inventārs	23000	10 119	0	10 119
Pamatkapitāla veidošana	50000	1 200	0	1 200
Pamatlīdzekļi	52000	1 200	0	1 200
<b>08.2305 Saieta nams "Lugažu muiža"</b>		<b>29 763</b>	<b>0</b>	<b>29 763</b>
Atlīdzība	10000	12 248	0	12 248
Atalgojums	11000	9 819	0	9 819
Darba devēja valsts sociālās apdrošināšanas obligātās iemaksas,pabalsti un kompensācija	12000	2 429	0	2 429
Preces un pakalpojumi	20000	17 515	0	17 515
Mācību,darba un dienesta komandējumi , darba braucieni	21000	60	0	60
Pakalpojumi	22000	6 885	- 595	6 290
Krājumi, materiāli, energoresursi, prece, biroja preces un inventārs	23000	10 570	555	11 125
Budžeta iestāžu nodokļu, nodevu un sankciju maksājumi	25000	0	40	40
<b>08.2310 Valkas kultūras nams</b>		<b>183 395</b>	<b>0</b>	<b>183 395</b>
Atlīdzība	10000	82 285	0	82 285
Atalgojums	11000	65 438	0	65 438
Darba devēja valsts sociālās apdrošināšanas obligātās iemaksas,pabalsti un kompensācija	12000	16 847	0	16 847
Preces un pakalpojumi	20000	101 110	- 4 001	97 109
Mācību,darba un dienesta komandējumi , darba braucieni	21000	150	0	150
Pakalpojumi	22000	83 438	0	83 438
Krājumi, materiāli, energoresursi, prece, biroja preces un inventārs	23000	17 507	- 4 001	13 506
Budžeta iestāžu nodokļu, nodevu un sankciju maksājumi	25000	15	0	15
Pamatkapitāla veidošana	50000	0	4 001	4 001
Pamatlīdzekļi	52000	0	4 001	4 001
<b>08.2901 Pārējā citur neklasificētā kultūra (pulciņi)</b>		<b>66 027</b>	<b>0</b>	<b>66 027</b>
Atlīdzība	10000	66 027	0	66 027
Atalgojums	11000	51 477	0	51 477
Darba devēja valsts sociālās apdrošināšanas obligātās iemaksas,pabalsti un kompensācija	12000	14 550	0	14 550
<b>08.2902 Pārējā citur neklasificētā kultūra ( kultūras pasākumi)</b>		<b>35 557</b>	<b>0</b>	<b>35 557</b>
Atlīdzība	10000	9 456	0	9 456

Atalgojums	11000	9 456	0	9 456
Preces un pakalpojumi	20000	13 390	0	13 390
Pakalpojumi	22000	10 980	0	10 980
Krājumi, materiāli, energoresursi, prece, biroja preces un inventārs	23000	2 410	0	2 410
Pamatkapitāla veidošana	50000	12 711	0	12 711
Pamatlīdzekļi	52000	12 711	0	12 711
<b>08.4000 Reliģija</b>		<b>845</b>	<b>0</b>	<b>845</b>
Subsīdijas un dotācijas	30000	845	0	845
Subsīdijas un dotācijas komersantiem, biedrībām, nodibinājumiem un fiziskām personām	32000	845	0	845
<b>09.1001 Valkas speciālā PII " Pumpuriņš"</b>		<b>163 355</b>	<b>0</b>	<b>163 355</b>
Atlīdzība	10000	141 088	0	141 088
Atalgojums	11000	114 333	0	114 333
Darba devēja valsts sociālās apdrošināšanas obligātās iemaksas,pabalsti un kompensācija	12000	26 755	0	26 755
Preces un pakalpojumi	20000	22 267	0	22 267
Mācību,darba un dienesta komandējumi , darba braucieni	21000	0	0	0
Pakalpojumi	22000	11 754	0	11 754
Krājumi, materiāli, energoresursi, prece, biroja preces un inventārs	23000	10 221	0	10 221
Budžeta iestāžu nodokļu, nodevu un sankciju maksājumi	25000	292	0	292
<b>09.1002 Valkas PII " Pasaciņa"</b>		<b>361 134</b>	<b>0</b>	<b>361 134</b>
Atlīdzība	10000	293 823	0	293 823
Atalgojums	11000	229 306	0	229 306
Darba devēja valsts sociālās apdrošināšanas obligātās iemaksas,pabalsti un kompensācija	12000	64 517	0	64 517
Preces un pakalpojumi	20000	67 311	0	67 311
Mācību,darba un dienesta komandējumi , darba braucieni	21000	0	0	0
Pakalpojumi	22000	22 804	0	22 804
Krājumi, materiāli, energoresursi, prece, biroja preces un inventārs	23000	44 507	0	44 507
Izdevumi periodikas iegādei	24000	0	0	0
Pamatkapitāla veidošana	50000	0	0	0
Pamatlīdzekļi	52000	0	0	0
<b>09.1003 Kristīgā pirmsskolas izglītības iestāde " Gaismiņa"</b>		<b>8 047</b>	<b>0</b>	<b>8 047</b>
Preces un pakalpojumi	20000	4 047	0	4 047
Pakalpojumi	22000	347	0	347
Krājumi, materiāli, energoresursi, prece, biroja preces un inventārs	23000	3 700	0	3 700
Subsīdijas un dotācijas	30000	4 000	0	4 000
Subsīdijas un dotācijas komersantiem, biedrībām, nodibinājumiem un fiziskām personām	32000	4 000	0	4 000
<b>09.1004 Valkas pirmsskolas izglītības iestāde</b>		<b>516 210</b>	<b>117 878</b>	<b>634 088</b>
Atlīdzība	10000	386 085	0	386 085
Atalgojums	11000	306 729	0	306 729
Darba devēja valsts sociālās apdrošināšanas obligātās iemaksas,pabalsti un kompensācija	12000	79 356	0	79 356
Preces un pakalpojumi	20000	86 325	- 945	85 380
Mācību,darba un dienesta komandējumi , darba braucieni	21000	378	- 358	20
Pakalpojumi	22000	22 370	- 573	21 797
Krājumi, materiāli, energoresursi, prece, biroja preces un inventārs	23000	63 277	286	63 563
Izdevumi periodikas iegādei	24000	300	- 300	0
Pamatkapitāla veidošana	50000	43 800	118 823	162 623
Pamatlīdzekļi	52000	43 800	118 823	162 623
<b>09.2003 Ērgemes pamatskola</b>		<b>406 216</b>	<b>0</b>	<b>406 216</b>
Atlīdzība	10000	321 389	0	321 389
Atalgojums	11000	253 822	0	253 822
Darba devēja valsts sociālās apdrošināšanas obligātās iemaksas,pabalsti un kompensācija	12000	67 567	0	67 567
Preces un pakalpojumi	20000	82 174	- 1 470	80 704
Mācību,darba un dienesta komandējumi , darba braucieni	21000	232	0	232
Pakalpojumi	22000	20 753	- 1 470	19 283
Krājumi, materiāli, energoresursi, prece, biroja preces un inventārs	23000	60 779	0	60 779
Izdevumi periodikas iegādei	24000	400	0	400
Budžeta iestāžu nodokļu, nodevu un sankciju maksājumi	25000	10	0	10
Pamatkapitāla veidošana	50000	2 353	1 470	3 823
Pamatlīdzekļi	52000	2 353	1 470	3 823
Sociāla rakstura maksājumi un kompensācijas	60000	300	0	300
Pensijas un sociālie pabalsti naudā	62000	300	0	300
<b>09.2004 Kārķu sākumskola</b>		<b>82 358</b>	<b>0</b>	<b>82 358</b>
Atlīdzība	10000	66 664	0	66 664
Atalgojums	11000	52 103	0	52 103



Darba devēja valsts sociālās apdrošināšanas obligātās iemaksas,pabalsti un kompensācija	12000	14 561	0	14 561
Preces un pakalpojumi	20000	15 694	0	15 694
Mācību,darba un dienesta komandējumi , darba braucieni	21000	17	0	17
Pakalpojumi	22000	9 815	0	9 815
Krājumi, materiāli, energoresursi, prece, biroja preces un inventārs	23000	5 862	0	5 862
Izdevumi periodikas iegādei	24000	0	0	0
Pamatkapitāla veidošana	50000	0	0	0
Pamatlīdzekļi	52000	0	0	0
<b>09.2005 Vijciema sākumskola</b>		<b>210 367</b>	<b>0</b>	<b>210 367</b>
Atlīdzība	10000	164 429	0	164 429
Atalgojums	11000	129 674	0	129 674
Darba devēja valsts sociālās apdrošināšanas obligātās iemaksas,pabalsti un kompensācija	12000	34 755	0	34 755
Preces un pakalpojumi	20000	44 259	0	44 259
Mācību,darba un dienesta komandējumi , darba braucieni	21000	40	0	40
Pakalpojumi	22000	17 012	150	17 162
Krājumi, materiāli, energoresursi, prece, biroja preces un inventārs	23000	27 087	- 150	26 937
Izdevumi periodikas iegādei	24000	120	0	120
Pamatkapitāla veidošana	50000	1 629	0	1 629
Pamatlīdzekļi	52000	1 629	0	1 629
Sociāla rakstura maksājumi un kompensācijas	60000	50	0	50
Pensijas un sociālie pabalsti naudā	62000	50	0	50
<b>09.2009 Valkas Jāņa Cimzes ģimnāzija</b>		<b>1 460 288</b>	<b>0</b>	<b>1 460 288</b>
Atlīdzība	10000	1 206 016	0	1 206 016
Atalgojums	11000	966 649	0	966 649
Darba devēja valsts sociālās apdrošināšanas obligātās iemaksas,pabalsti un kompensācija	12000	239 367	0	239 367
Preces un pakalpojumi	20000	248 796	0	248 796
Mācību,darba un dienesta komandējumi , darba braucieni	21000	1 300	0	1 300
Pakalpojumi	22000	113 906	0	113 906
Krājumi, materiāli, energoresursi, prece, biroja preces un inventārs	23000	130 602	0	130 602
Izdevumi periodikas iegādei	24000	500	0	500
Budžeta iestāžu nodokļu, nodevu un sankciju maksājumi	25000	2 488	0	2 488
Pamatkapitāla veidošana	50000	5 476	0	5 476
Pamatlīdzekļi	52000	5 476	0	5 476
<b>09.5101 J.Cimzes Valkas Mūzikas skola</b>		<b>221 093</b>	<b>0</b>	<b>221 093</b>
Atlīdzība	10000	199 033	0	199 033
Atalgojums	11000	156 752	0	156 752
Darba devēja valsts sociālās apdrošināšanas obligātās iemaksas,pabalsti un kompensācija	12000	42 281	0	42 281
Preces un pakalpojumi	20000	19 082	0	19 082
Mācību,darba un dienesta komandējumi , darba braucieni	21000	100	0	100
Pakalpojumi	22000	11 562	0	11 562
Krājumi, materiāli, energoresursi, prece, biroja preces un inventārs	23000	7 420	0	7 420
Subsīdijas un dotācijas	30000	1 200	0	1 200
Subsīdijas un dotācijas komersantiem, biedrībām, nodibinājumiem un fiziskām personām	32000	1 200	0	1 200
Pamatkapitāla veidošana	50000	1 778	0	1 778
Pamatlīdzekļi	52000	1 778	0	1 778
<b>09.5102 Valkas mākslas skola</b>		<b>163 478</b>	<b>0</b>	<b>163 478</b>
Atlīdzība	10000	144 443	0	144 443
Atalgojums	11000	114 543	0	114 543
Darba devēja valsts sociālās apdrošināšanas obligātās iemaksas,pabalsti un kompensācija	12000	29 900	0	29 900
Preces un pakalpojumi	20000	17 985	- 690	17 295
Mācību,darba un dienesta komandējumi , darba braucieni	21000	250	0	250
Pakalpojumi	22000	11 780	- 1 378	10 402
Krājumi, materiāli, energoresursi, prece, biroja preces un inventārs	23000	5 840	778	6 618
Izdevumi periodikas iegādei	24000	90	- 90	0
Budžeta iestāžu nodokļu, nodevu un sankciju maksājumi	25000	25	0	25
Pamatkapitāla veidošana	50000	1 050	690	1 740
Nemateriālie ieguldījumi	51000	1 050	0	1 050
Pamatlīdzekļi	52000	0	690	690
<b>09.5103 Bērnu jauniešu centrs "Mice"</b>		<b>195 828</b>	<b>0</b>	<b>195 828</b>
Atlīdzība	10000	173 106	0	173 106
Atalgojums	11000	139 661	0	139 661
Darba devēja valsts sociālās apdrošināšanas obligātās iemaksas,pabalsti un kompensācija	12000	33 445	0	33 445

Preces un pakalpojumi	20000	22 722	0	22 722
Mācību,darba un dienesta komandējumi , darba braucieni	21000	137	0	137
Pakalpojumi	22000	16 395	0	16 395
Krājumi, materiāli, energoresursi, prece, biroja preces un inventārs	23000	6 160	0	6 160
Budžeta iestāžu nodokļu, nodevu un sankciju maksājumi	25000	30	0	30
<b>09.5104 Bērnu jaunatnes sporta skola</b>		<b>190 516</b>	<b>795</b>	<b>191 311</b>
Atlīdzība	10000	136 837	0	136 837
Atalgojums	11000	106 670	0	106 670
Darba devēja valsts sociālās apdrošināšanas obligātās iemaksas,pabalsti un kompensācija	12000	30 167	0	30 167
Preces un pakalpojumi	20000	53 679	795	54 474
Mācību,darba un dienesta komandējumi , darba braucieni	21000	1 015	0	1 015
Pakalpojumi	22000	36 191	- 1 065	35 126
Krājumi, materiāli, energoresursi, prece, biroja preces un inventārs	23000	16 353	1 860	18 213
Izdevumi periodikas iegādei	24000	60	0	60
Budžeta iestāžu nodokļu, nodevu un sankciju maksājumi	25000	60	0	60
Pamatkapitāla veidošana	50000	0	0	0
Pamatlīdzekļi	52000	0	0	0
<b>09.51042 Futbola ilgtspējīgas attīstības atbalsta programma</b>		<b>6 344</b>	<b>5</b>	<b>6 349</b>
Preces un pakalpojumi	20000	6 344	5	6 349
Pakalpojumi	22000	4 344	- 2 848	1 496
Krājumi, materiāli, energoresursi, prece, biroja preces un inventārs	23000	2 000	2 853	4 853
<b>09.8004 Pabalsti izglītībai</b>		<b>19 523</b>	<b>0</b>	<b>19 523</b>
Preces un pakalpojumi	20000	1 775	0	1 775
Krājumi, materiāli, energoresursi, prece, biroja preces un inventārs	23000	1 775	0	1 775
Subsīdijas un dotācijas	30000	0	0	0
Subsīdijas un dotācijas komersantiem, biedrībām, nodibinājumiem un fiziskām personām	32000	0	0	0
Sociāla rakstura maksājumi un kompensācijas	60000	17 748	0	17 748
Pensijas un sociālie pabalsti naudā	62000	17 133	0	17 133
Pārējie maksājumi iedzīvotājiem natūrā un kompensācijas	64000	615	0	615
<b>09.8005 Norēķini par citu pašvaldību izglītības iestāžu pakalpojumiem</b>		<b>125 232</b>	<b>0</b>	<b>125 232</b>
Uzturēšanas izdevumu transferti,pašu resursu maksājumi ,starptautiskā sadarbība	70000	125 232	0	125 232
Pašvaldību uzturēšanas izdevumu transferti	72000	125 232	0	125 232
Transferti,uzturēšanas izdevumu transferti,pašu resursu maksājumi, starptautiskā sadarbība	70000..	0	0	0
Pašvaldību transferti un uzturēšanas izdevumu transferti	720000	0	0	0
<b>10.4000 Valkas novada bāriņtiesa</b>		<b>83 640</b>	<b>0</b>	<b>83 640</b>
Atlīdzība	10000	76 288	0	76 288
Atalgojums	11000	59 274	0	59 274
Darba devēja valsts sociālās apdrošināšanas obligātās iemaksas,pabalsti un kompensācija	12000	17 014	0	17 014
Preces un pakalpojumi	20000	7 352	0	7 352
Mācību,darba un dienesta komandējumi , darba braucieni	21000	50	0	50
Pakalpojumi	22000	4 272	0	4 272
Krājumi, materiāli, energoresursi, prece, biroja preces un inventārs	23000	3 030	0	3 030
<b>10.9201 Sociālais dienests</b>		<b>687 601</b>	<b>1 000</b>	<b>688 601</b>
Atlīdzība	10000	191 062	0	191 062
Atalgojums	11000	144 900	0	144 900
Darba devēja valsts sociālās apdrošināšanas obligātās iemaksas,pabalsti un kompensācija	12000	46 162	0	46 162
Preces un pakalpojumi	20000	22 273	630	22 903
Mācību,darba un dienesta komandējumi , darba braucieni	21000	260	0	260
Pakalpojumi	22000	16 923	590	17 513
Krājumi, materiāli, energoresursi, prece, biroja preces un inventārs	23000	5 089	40	5 129
Budžeta iestāžu nodokļu, nodevu un sankciju maksājumi	25000	1	0	1
Subsīdijas un dotācijas	30000	5 593	1 000	6 593
Subsīdijas un dotācijas komersantiem, biedrībām, nodibinājumiem un fiziskām personām	32000	5 593	1 000	6 593
Pamatkapitāla veidošana	50000	850	0	850
Pamatlīdzekļi	52000	850	0	850
Sociāla rakstura maksājumi un kompensācijas	60000	426 663	0	426 663
Pensijas un sociālie pabalsti naudā	62000	92 200	0	92 200
Sociālie pabalsti natūrā	63000	71 555	0	71 555
Pārējie maksājumi iedzīvotājiem natūrā un kompensācijas	64000	262 908	0	262 908
Uzturēšanas izdevumu transferti,pašu resursu maksājumi ,starptautiskā sadarbība	70000	41 160	- 630	40 530
Pašvaldību uzturēšanas izdevumu transferti	72000	41 160	- 630	40 530
<b>IV FINANSĒŠANA - kopā</b>		<b>1 365 244</b>	<b>132 886</b>	<b>1 498 130</b>
<b>01.1101 Valkas novada Dome</b>		<b>- 947 747</b>	<b>0</b>	<b>- 947 747</b>

Naudas līdzekļi un noguldījumi (atlikuma izmaiņas)	F20010000	70 165	0	70 165
Naudas līdzekļi	F21010000	70 165	0	70 165
Aizņēmumi	F40020000	- 1 017 912	0	- 1 017 912
Saņemtie aizņēmumi	F40020010	0	0	0
Saņemto aizņēmumu atmaksa	F40020020	1 017 912	0	1 017 912
<b>04.9100 Attīstības un plānošanas nodaļa</b>		<b>0</b>	<b>15 008</b>	<b>15 008</b>
Aizņēmumi	F40020000	0	15 008	15 008
Saņemtie aizņēmumi	F40020010	0	15 008	15 008
<b>04.920101 Projekts LIFE LOCAL ADAPT</b>		<b>22 294</b>	<b>0</b>	<b>22 294</b>
Naudas līdzekļi un noguldījumi (atlikuma izmaiņas)	F20010000	22 294	0	22 294
Naudas līdzekļi	F21010000	22 294	0	22 294
<b>04.920109 Valgas-Valkas Dvīņu pilsētas centra attīstība</b>		<b>1 540 036</b>	<b>0</b>	<b>1 540 036</b>
Naudas līdzekļi un noguldījumi (atlikuma izmaiņas)	F20010000	109 979	0	109 979
Naudas līdzekļi	F21010000	109 979	0	109 979
Aizņēmumi	F40020000	1 430 057	0	1 430 057
Saņemtie aizņēmumi	F40020010	1 430 057	0	1 430 057
<b>04.920113 Projekts "Pārrobežu darba tirgus integrācijas un nodarbinātības veicināšana"</b>		<b>117</b>	<b>0</b>	<b>117</b>
Naudas līdzekļi un noguldījumi (atlikuma izmaiņas)	F20010000	117	0	117
Naudas līdzekļi	F21010000	117	0	117
<b>04.920115 Projekts "'Kultūra,vēsture,arhitektūra Gaujas un laika lokos"(Ērgemes pilsdrupu atjaunošana)</b>		<b>134 863</b>	<b>0</b>	<b>134 863</b>
Naudas līdzekļi un noguldījumi (atlikuma izmaiņas)	F20010000	17 216	0	17 216
Naudas līdzekļi	F21010000	17 216	0	17 216
Aizņēmumi	F40020000	117 647	0	117 647
Saņemtie aizņēmumi	F40020010	117 647	0	117 647
<b>04.920118 Valkas novada grantsceļu bez cietā seguma pārbūve II kārtā</b>		<b>- 86 577</b>	<b>0</b>	<b>- 86 577</b>
Aizņēmumi	F40020000	- 86 577	0	- 86 577
Saņemtie aizņēmumi	F40020010	129 320	0	129 320
Saņemto aizņēmumu atmaksa	F40020020	215 897	0	215 897
<b>04.920123 Projekts "No lego līdz karjeras izvēlei nākotnē"</b>		<b>7 844</b>	<b>0</b>	<b>7 844</b>
Naudas līdzekļi un noguldījumi (atlikuma izmaiņas)	F20010000	7 844	0	7 844
Naudas līdzekļi	F21010000	7 844	0	7 844
<b>04.920127 Projekts "Pa Lustīndruvas zvēru, putnu un kukaiņu pēdām"</b>		<b>1 485</b>	<b>0</b>	<b>1 485</b>
Naudas līdzekļi un noguldījumi (atlikuma izmaiņas)	F20010000	1 485	0	1 485
Naudas līdzekļi	F21010000	1 485	0	1 485
<b>04.920130 Projekts "Atpūtas un rotaļu laukuma labiekārtošana Kārķu pagastā"</b>		<b>2 700</b>	<b>0</b>	<b>2 700</b>
Naudas līdzekļi un noguldījumi (atlikuma izmaiņas)	F20010000	2 700	0	2 700
Naudas līdzekļi	F21010000	2 700	0	2 700
<b>04.920131 Projekts "Remigrācijas sekmēšanas pakalpojumi pašvaldībā"</b>		<b>7 835</b>	<b>0</b>	<b>7 835</b>
Naudas līdzekļi un noguldījumi (atlikuma izmaiņas)	F20010000	7 835	0	7 835
Naudas līdzekļi	F21010000	7 835	0	7 835
<b>04.920132 Ielu pārbūve uzņēmējdarbības attīstībai Valkā</b>		<b>25 476</b>	<b>0</b>	<b>25 476</b>
Aizņēmumi	F40020000	25 476	0	25 476
Saņemtie aizņēmumi	F40020010	25 476	0	25 476
<b>04.920203 Projekts "Atbalsts priekšlaicīgas mācību pārtraukšanas samazināšanai"</b>		<b>7 843</b>	<b>0</b>	<b>7 843</b>
Naudas līdzekļi un noguldījumi (atlikuma izmaiņas)	F20010000	7 843	0	7 843
Naudas līdzekļi	F21010000	7 843	0	7 843
<b>04.920204 Projekts "Veselības veicināšanas un slimību profilakses pasākumi Valkas novadā"</b>		<b>2</b>	<b>0</b>	<b>2</b>
Naudas līdzekļi un noguldījumi (atlikuma izmaiņas)	F20010000	2	0	2
Naudas līdzekļi	F21010000	2	0	2
<b>04.920205 Projekts "Karjeras atbalsts vispārējās un profesionālās izglītības iestādēs".</b>		<b>12 046</b>	<b>0</b>	<b>12 046</b>
Naudas līdzekļi un noguldījumi (atlikuma izmaiņas)	F20010000	12 046	0	12 046
Naudas līdzekļi	F21010000	12 046	0	12 046
<b>04.920206 Projekts "Degradētās teritorijas atjaunošana uzņēmējdarbības attīstībai (Valkas pag.)"</b>		<b>- 120 294</b>	<b>0</b>	<b>- 120 294</b>
Aizņēmumi	F40020000	- 120 294	0	- 120 294
Saņemto aizņēmumu atmaksa	F40020020	120 294	0	120 294
<b>04.920207 Projekts " Ražošanas teritorijas izveidošana atjaunojot degradēto tritoriju Kārķu pagastā"</b>		<b>758 810</b>	<b>0</b>	<b>758 810</b>
Naudas līdzekļi un noguldījumi (atlikuma izmaiņas)	F20010000	35 635	0	35 635
Naudas līdzekļi	F21010000	35 635	0	35 635
Aizņēmumi	F40020000	723 175	0	723 175
Saņemtie aizņēmumi	F40020010	723 175	0	723 175
<b>04.920301 Atbalsts izglītojamo individuālo kompetenču attīstībai</b>		<b>12 189</b>	<b>0</b>	<b>12 189</b>

Naudas līdzekļi un noguldījumi (atlikuma izmaiņas)	F20010000	12 189	0	12 189
Naudas līdzekļi	F21010000	12 189	0	12 189
<b>04.9207 Projekts Nr.9.2.2.1/15/1/003 "Vidzeme iekļauj"</b>		<b>79</b>	<b>0</b>	<b>79</b>
Naudas līdzekļi un noguldījumi (atlikuma izmaiņas)	F20010000	79	0	79
Naudas līdzekļi	F21010000	79	0	79
<b>04.9256 Projekts "Proti un dari"</b>		<b>1 291</b>	<b>0</b>	<b>1 291</b>
Naudas līdzekļi un noguldījumi (atlikuma izmaiņas)	F20010000	1 291	0	1 291
Naudas līdzekļi	F21010000	1 291	0	1 291
<b>06.1004 Valkas novada domes ēku apsaimniekošanas nodaļa</b>		<b>0</b>	<b>0</b>	<b>0</b>
Aizņēmumi	F40020000	0	0	0
Saņemtie aizņēmumi	F40020010	0	0	0
<b>06.100711 Valkas pagasta komunālā saimniecība Mērķdotācija AC</b>		<b>2 327</b>	<b>0</b>	<b>2 327</b>
Naudas līdzekļi un noguldījumi (atlikuma izmaiņas)	F20010000	2 327	0	2 327
Naudas līdzekļi	F21010000	2 327	0	2 327
<b>06.200112 Pilsētas teritorijas apsaimn.iekošanas nodaļa Mērķdotācija AC</b>		<b>- 21 180</b>	<b>0</b>	<b>- 21 180</b>
Naudas līdzekļi un noguldījumi (atlikuma izmaiņas)	F20010000	5 830	0	5 830
Naudas līdzekļi	F21010000	5 830	0	5 830
Aizņēmumi	F40020000	- 27 010	0	- 27 010
Saņemto aizņēmumu atmaksa	F40020020	27 010	0	27 010
<b>08.2110 Valkas novada Centrālā bibliotēka</b>		<b>600</b>	<b>0</b>	<b>600</b>
Naudas līdzekļi un noguldījumi (atlikuma izmaiņas)	F20010000	600	0	600
Naudas līdzekļi	F21010000	600	0	600
<b>09.1001 Valkas speciālā PII " Pumpuriņš"</b>		<b>1 438</b>	<b>0</b>	<b>1 438</b>
Naudas līdzekļi un noguldījumi (atlikuma izmaiņas)	F20010000	1 438	0	1 438
Naudas līdzekļi	F21010000	1 438	0	1 438
<b>09.1004 Valkas pirmsskolas izglītības iestāde</b>		<b>0</b>	<b>117 878</b>	<b>117 878</b>
Aizņēmumi	F40020000	0	117 878	117 878
Saņemtie aizņēmumi	F40020010	0	117 878	117 878
<b>09.2009 Valkas Jāņa Cimzes ģimnāzija</b>		<b>423</b>	<b>0</b>	<b>423</b>
Naudas līdzekļi un noguldījumi (atlikuma izmaiņas)	F20010000	423	0	423
Naudas līdzekļi	F21010000	423	0	423
<b>09.51042 Futbola ilgtspējīgas attīstības atbalsta programma</b>		<b>1 344</b>	<b>0</b>	<b>1 344</b>
Naudas līdzekļi un noguldījumi (atlikuma izmaiņas)	F20010000	1 344	0	1 344
Naudas līdzekļi	F21010000	1 344	0	1 344

**Paskaidrojuma raksts Valkas novada domes saistošajiem noteikumiem  
Nr.26 „Grozījumi Valkas novada domes 2020.gada 20.janvāra saistošajos noteikumos Nr.1  
„Valkas novada pašvaldības budžets 2020.gadam””.**

Saskaņā ar Valkas novada pašvaldības (turpmāk tekstā – Pašvaldība) komiteju pieņemtajiem lēmumiem, saņemtajiem iestāžu un struktūrvienību iesniegumiem, Pašvaldības 2020.gada budžeta grozījumos apkopoti sekojoši grozījumu priekšlikumi:

- Precizētas pašvaldības ieņēmumu prognozes Eiropas Savienības politiku instrumentu un pārējās ārvalstu finanšu palīdzības līdzfinansētajiem projektiem un citiem valsts budžeta transfertiem;
- Precizēti izdevumi pamatbudžetā pa valdības funkcionālajām kategorijām un ekonomiskās klasifikācijas kodiem;
- Precizēti izdevumi iestādēm un struktūrvienībām;
- Precizēta pamatbudžeta finansēšanas daļa.

### **1.Ieņēmumi**

1. Pamatoties uz apstiprināto projektu ieņēmumiem Eiropas Savienības politiku instrumentu un pārējās ārvalstu finanšu palīdzības līdzfinansētajiem projektiem un citiem valsts budžeta transfertiem, kā arī izvērtējot maksas pakalpojumu faktisko izpildi – ieņēmumi palielināti par 159076 EUR, tajā skaitā :

- 1.1. Pašvaldības saņemtie transferti no valsts budžeta un pārējie projektu ieņēmumi 118250.00EUR;
- 1.2. Ieņēmumi maksas pakalpojumiem un citiem pašvaldības ieņēmumiem atbilstoši faktiskai izpildei 40826.00 EUR.

### **2.Izdevumi**

Budžeta izdevumu daļā palielināti un precizēti izdevumi pa funkcionālajām kategorijām un ekonomiskās klasifikācijas kodiem, kopumā izdevumi palielināti par 291962.00 EUR, tajā skaitā :

**2.1. Vispārējiem vadības dienestiem** izdevumi palielināti par aizdevumu procentu un aizdevumu apkalpošanas maksu pieaugumu pēc faktiskās izpildes - 2608.00 EUR.

**2.2. Ekonomiskajai darbībai** izdevumi palielināti par 163140.00 EUR, tajā skaitā:

2.2.1. Pamatoties uz Finanšu komitejas lēmumu piešķirti papildus līdzekļi degvielas un inventāra iegādei struktūrvienībai “Autotransports Kārķu pagastā” 1050.00 EUR;

2.2.2. Samazināti izdevumi struktūrvienībai “Autotransports Valkas pagastā” par 1000.00 EUR, pārceļot izdevumus uz Valkas pagasta komunālo saimniecību;

2.2.3. Attīstības un plānošanas nodaļai palielināti izdevumi par 20011.00 EUR Ūdensvada un kanalizāciju sistēmu pieslēgumu līdzfinansēšanai;

2.2.4. Pamatoties uz Finanšu komitejas lēmumu, palielināti izdevumi projekta “Valkas – Valgas Dvīņu pilsētas centra attīstība” par 12300.00 EUR;

2.2.5. Palielināti izdevumi projekta “Vispārējās izglītības iestāžu mācību vides uzlabošana Valkas Jāņa Cimzes ģimnāzijā” realizēšanai par 5716.00 EUR;

2.2.6. Projekta “Lustiņdruvas meža matemātika un astronomija” realizācijai piešķirti 4957.00EUR;

2.2.7. Uzsākts projekts “Siltumnīcefekta gāzu emisiju samazināšana ar viedajām apgaismojuma tehnoloģijām Valkas pilsētā”, kura realizēšanai plānots finansējums 107273.00 EUR;

2.2.8. Projekta “Ražošanas ēka Valkā Kalnamelderis” tehniskā projekta izstrādāšanai piešķirts finansējums 12833.00 EUR;

**2.3. Pašvaldību teritoriju un mājokļu apsaimniekošanai** izdevumi palielināti par 7300.00 EUR, tajā skaitā :

2.3.1. Kārķu pagasta komunālajai saimniecībai, pamatojoties uz Finanšu komitejas lēmumu piešķirts papildus finansējums 6300.00EUR;

2.3.2. Valkas pagasta komunālajai un ūdens un kanalizācijas nodaļai palielināts finansējums par 1000.00 EUR;

**2.4. Kultūrai un sportam** izdevumi samazināti par 764.00 EUR, tajā skaitā

2.3.1. Izdevumi no Sporta pasākumiem 1000.00 EUR pārcelti uz Sociālā dienesta budžetu (atbilstoši faktiskai izpildei);

2.3.2. Kārķu sporta namam izdevumi palielināti par 236.00 EUR

**2.5. Izglītībai** izdevumi palielināti par 118678.00 EUR, tajā skaitā:

2.4.1. Valkas pirmsskolas izglītības iestādes virtuves telpu atjaunošanai piešķirts aizdevums 117878.00 EUR;

2.4.2.Palielināti izdevumi BJSS inventāra iegādei 795.00 EUR, kam saņemts finansējums no Latvijas Futbola federācijas.

**2.6. Sociālai aizsardzībai** izdevumi palielināti par 1000.00 EUR – no struktūrvienības “Sporta pasākumi” finansējums dotācijai Invalīdu integrācijas veicināšanas asociācijai pārcelts uz Sociālā dienesta budžetu.

**3.Finansēšana** – palielinājums par 132886.00 EUR

3.1. Aizdevums Valkas pirmsskolas izglītības iestādes virtuves telpu atjaunošanai 117878.00 EUR;

3.2. Aizdevums ūdensvada un kanalizāciju sistēmu pieslēgumu līdzfinansēšanai 15008.00 EUR.

#### 14.§

### Par vieglās pasažieru automašīnas Chrysler Grand Voyager pārdošanu par brīvu cenu

(V.Zariņš)

Dome izskata Valkas novada domes izpilddirektora priekšlikumu par vieglās automašīnas Chrysler Grand Voyager (valsts reģ. Nr.HC6278, šasijas Nr.1A8GYB1557Y534628, reģistrācijas datums 11.01.2007., tehniskā apskate līdz 23.09.2020.) pārdošanu. Automašīnas atlikusī bilances vērtība pēc grāmatvedības uzskaites datiem ir 0,00 EUR. Jautājums par automašīnas pārdošanu tika izskatīts jau 2020.gada 30.jūlija domes sēdē, nosakot pārdošanas cenu 1500 EUR bez PVN. Tā kā par šādu cenu automašīnu Chrysler Grand Voyager neizdevās pārdot un pašvaldībai šī automašīna nav nepieciešama, ir priekšlikums to pārdot atkārtoti, samazinot cenu uz 1000 EUR.

Pamatojoties uz augstākminēto un vadoties no Publiskas personas mantas atsavināšanas likuma 3.panta pirmās daļas 2.punkta, likuma „Par pašvaldībām” 21.panta pirmās daļas 19.punkta un ņemot vērā Valkas novada domes 2015.gada 28.maija noteikumus Nr.2 „Par Valkas novada domes un tās iestāžu kustamās mantas atsavināšanu - pārdodot par brīvu cenu”, atklāti vārdiski balsojot deputātiem: **PAR** – 12 deputāti (V.A.Krauklis, U.Ozoliņa, A.Simulis, A.Krastiņš, A.Dainis, M.Stabulniece, V.Vesingi, V.Zariņš, S.Piļskalne, A.Gailis, A.Sjademe, D.Bašķe), **PRET** - nav, **ATTURAS** – nav, Valkas novada dome

**N O L E M J :**

1. Pārdot par brīvu cenu kustamo mantu - vieglo pasažieru automašīnu Chrysler Grand Voyager (valsts reģ. Nr.HC6278, šasijas Nr.1A8GYB1557Y534628, reģistrācijas datums 11.01.2007.), nosakot cenu **1000,00 EUR** (viens tūkstotis *euro*, 00 centi).
2. Uzdot Valkas novada domes izpilddirektora vietniekam organizēt automašīnas pārdošanu un publicēt sludinājumu reģionālajā laikrakstā „Ziemeļlatvija” un interneta mājaslapās [www.valka.lv](http://www.valka.lv) un [www.ss.com](http://www.ss.com).
3. Lēmuma izpildi kontrolē Valkas novada domes izpilddirektors.
4. Lēmums stājas spēkā ar tā pieņemšanas brīdi.

#### 15.§

### Par Aijas Oliņas atkārtotu ievēlēšanu Valkas novada bāriņtiesas sastāvā

(V.Zariņš)

Valkas novada dome 2015.gada 30.decembrī pieņēma lēmumu „Par izmaiņām Valkas novada bāriņtiesas sastāvā” (protokols Nr.18, 24.§), ar kuru cita starpā ievēlēja par bāriņtiesas locekli arī Aiju Oliņu. Lēmums stājās spēkā 2016.gada 4.janvārī.

Saskaņā ar Bāriņtiesu likuma 9.panta 1.daļu Bāriņtiesas priekšsēdētāju, bāriņtiesas priekšsēdētāja vietnieku un ne mazāk kā trīs bāriņtiesas locekļus ievēlē attiecīgā pašvaldības dome uz pieciem gadiem. Līdz ar to secināms, ka Aijas Oliņas pilnvaru termiņš beidzas 2021.gada 3.janvārī. Ir priekšlikums pagarināt Aijas Oliņas pilnvaru termiņu, atkārtoti viņu ievēlot Bāriņtiesas locekļa amatā.

Saskaņā ar Bāriņtiesu likuma 9.panta 5.daļu 2020.gada 23.novembrī ir saņemta izdruka no Integrētās iekšlietu informācijas sistēmas “Personu identifikācijas risinājums”, ka nav ziņu par Aijas Oliņas kriminālprocesiem.

Ņemot vērā augstāk minēto un pamatojoties uz likuma „Par pašvaldībām” 21.panta 1.daļas 26.punktu un Bāriņtiesu likuma 9.panta 1.daļu, atklāti vārdiski balsojot deputātiem: **PAR** – 12 deputāti (V.A.Krauklis, U.Ozoliņa, A.Simulis, A.Krastiņš, A.Dainis, M.Stabulniece, V.Vesingi, V.Zariņš, S.Piļskalne, A.Gailis, A.Sjademe, D.Bašķe), **PRET** - nav, **ATTURAS** – nav, Valkas novada dome

**N O L E M J :**

1. Ievēlēt Valkas novada bāriņtiesas locekļa amatā **Aiju Oliņu**, personas kods \*\*\*.
2. Noteikt, ka lēmums stājas spēkā 2021.gada 4.janvārī.

**Par aizņēmuma ņemšanu ERAF projekta Nr.9.3.1.1/18/I/015 "Sociālo pakalpojumu izveide Valkas novadā" īstenošanai**

---

(I.Grandava, V.A.Krauklis)

2018.gadā tika uzsākts ERAF projekts par sociālo pakalpojumu izveidi Valkas novadā. Projektā plānotā infrastruktūru izbūve veicinās jaunu pakalpojumu izveidi, un dos ievērojamu pievienoto vērtību pašvaldības līdzšinējam un turpmāk plānotajām investīcijām sociālajā jomā, dodot iespēju ārpusģimenes aprūpē esošiem bērniem un jauniešiem, ka arī pilngadīgām personām ar garīga rakstura traucējumiem iegūt nepieciešamo atbalstu un pakalpojumu pieejamību mūsdienīgā un drošā vidē. Jaunie pakalpojumi tiks nodrošināti modernās un mūsdienām atbilstošās telpās.

**Projekta mērķis** ir jaunu sociālo pakalpojumu izveide Valkas novadā, attīstot pakalpojumu infrastruktūru bērnu aprūpei ģimeniskā vidē un pilngadīgām personām ar garīga rakstura traucējumiem neatkarīgai dzīvei un integrācijai sabiedrībā, atbilstoši Vidzemes plānošanas reģiona deinstitutionalizācijas plānam.

**Projekta mērķa grupa ir:** personas ar garīga rakstura traucējumiem un bez vecāku apgādības palikuši bērni.

**Projektā plānotās aktivitātes:** Projekta ietvaros tiks izveidoti trīs jauni pakalpojumi:

1. Grupu dzīvokļu pakalpojums pilngadīgām personām ar garīga rakstura traucējumiem (Tālavas iela 33, Valka);
2. Dienas aprūpes centrs pilngadīgām personām ar garīga rakstura traucējumiem (Rūjienas iela 3E, Valka);
3. Ģimeniskai videi pietuvināts pakalpojums (Cimzes iela 2, Valka).

2020.gada 16.novembrī ir noslēgta vienošanās ar Centrālo finanšu un līgumu aģentūru par grozījumiem 2019.gada 26.jūlija vienošanās Nr.9.3.1.1/18/I/015 "Sociālo pakalpojumu izveide Valkas novadā".

Projekta kopējās izmaksas: 939 532.18 EUR, t.sk.:

ERAF finansējums: 557 575.35 EUR

Valsts budžeta dotācija: 24 598.91 EUR

Valkas novada domes līdzfinansējums: 357 357.92 EUR

Esam saņēmuši ERAF avansā: 506 246.45 EUR (90% no kopējā ERAF)

Izlietots: 443 694.09 EUR

Konta atlikums uz 26.11.2020.: 102 342.36 EUR

Lai realizētu projektu, nepieciešams ņemt aizņēmumu Valsts kasē 393 495.73 EUR. Aizņēmums nepieciešams 2021.gadā.

Ja projekta realizācijai tiks piešķirts papildus finansējums, tad aizdevuma summa tiks samazināta par piešķirtā papildus finansējuma apmēru.

Pamatojoties uz augstākminēto un vadoties no likuma "Par Valsts budžetu 2020.gadam" 13.panta 1.daļas 1.punkta, Ministru kabineta noteikumu Nr. 456 "Noteikumi par nosacījumiem un kārtību, kādā pašvaldībām izsniedz valsts aizdevumu ārkārtējās situācijas ietekmes mazināšanai un novēršanai saistībā ar Covid-19 izplatību" 2.punkta un likuma "Par pašvaldībām" 21.panta 1.daļas 19.punkta, atklāti vārdiski balsojot deputātiem: **PAR** – 12 deputāti (V.A.Krauklis, U.Ozoliņa, A.Simulis, A.Krastiņš, A.Dainis, M.Stabulniece, V.Vesingi, V.Zariņš, S.Pilskalne, A.Gailis, A.Sjademe, D.Bašķe), **PRET** - nav, **ATTURAS** – nav,

Valkas novada dome

**N O L Ē M J :**

1. Ņemt aizņēmumu 2021.gadā līdz 393 496 EUR (trīs simti deviņdesmit trīs tūkstoši četri simti deviņdesmit seši *euro*) projekta Nr.9.3.1.1/18/I/015 "Sociālo pakalpojumu izveide Valkas novadā", realizēšanai no LR Valsts kases ar atlikto aizņēmuma atmaksu.
2. Lēmumā minēto aizņēmumu atmaksāšanu veikt ar atlikto maksājumu 3 gadi no aizņēmuma saņemšanas brīža, trīsdesmit gadu laikā, maksājot LR Valsts kases noteikto aktuālo mainīgo viena gada procentu likmi par aizņēmuma lietošanu.
3. Lēmumā minēto aizņēmuma atmaksu garantēt ar pašvaldības budžetu.
4. Pēc Pašvaldības aizņēmumu un galvojumu kontroles un pārraudzības padomes apstiprinoša lēmuma saņemšanas, pilnvarot Valkas novada domes priekšsēdētāju slēgt aizņēmuma līgumu ar LR Valsts kasi.
5. Grāmatvedības un finanšu nodaļai sagatavot dokumentus iesniegšanai Pašvaldību aizņēmumu un galvojumu kontroles un pārraudzības padomei.
6. Par lēmuma izpildi atbild Grāmatvedības un finanšu nodaļas vadītāja.
7. Lēmums stājas spēkā ar tā pieņemšanas brīdi.

Sēde slēgta 2020.gada 26.novembrī, plkst.10:40.