

Ar *** apzīmēts lēmuma teksts nav pieejams publiskai apskatei, jo satur datus par fizisko personu, kas aizsargāti saskaņā ar Personas datu aizsardzības regulu, kas tiek piemērota Latvijā no 2018.gada 25.maija.



LATVIJAS REPUBLIKA
V A L K A S N O V A D A D O M E

Reģ.Nr.90009114839, Norēķinu konts LV16UNLA0050014283134 A/S SEB banka, kods UNLALV2X
Semināra iela 9, Valka, Valkas novads, LV-4701; tālr.64722238, fakss-64707493, E-pasts: novads@valka.lv

SĒDES PROTOKOLS
Valkā

2020.gada 30.jūlijā

Nr.9

Valkas novadā
Valkā, Beverīnas ielā 3

Sēde sasaukta 2020.gada 30.jūlijā plkst.10:00.
Sēdi atklāj 2020.gada 30.jūlijā plkst.10:00.

Tiek veikts domes sēdes audioieraksts.

Sēdi vada – Valkas novada domes priekšsēdētāja vietnieks Viesturs Zariņš.

Protokolē – Valkas novada domes Administratīvi juridiskās nodaļas juriste Līga Čukure.

Piedalās deputāti: Unda OZOLIŅA, Agris SIMULIS, Agris KRASTIŅŠ, Andris DAINIS, Maruta STABULNIECE, Jānis ANŽE, Viesturs ZARIŅŠ, Kristaps SULA, Varis JUŠKEVIČS, Sandra PILSKALNE, Aivars GAILIS, Aivars SJADEME, Dace BAŠĶE.

Nepiedalās deputāti:

Vents Armands KRAUKLIS – atvaļinājumā;
Vilmārs VESINGI – slimības dēļ.

Valkas novada domes administrācijas un iestāžu darbinieki:

Guntis Vilguts - Datorsistēmu un datortīklu administrators
Aleksandrs Golubovs – Administratīvi juridiskās nodaļas vadītājs
Rolands Rastaks – Izglītības, kultūras, sporta un jaunatnes nodaļas vadītājs
Ilze Grandava – Grāmatvedības un finanšu nodaļas vadītāja
Antra Ķīkule – Iekšējās kontroles galvenā speciāliste
Lāsma Engere – Attīstības un plānošanas nodaļas vadītājas vietiece
Jana Putniņa – Attīstības un plānošanas nodaļas Projektu daļas vadītāja
Ingars Siliņš – Teritorijas plānotājs
Ivo Leitis – Sabiedrisko attiecību speciālists
Ainārs Zābers – Izpilddirektors
Gints Stālmeisters - Izpilddirektora vietnieks-pilsētas teritorijas apsaimniekošanas nodaļas vadītājs
Pēteris Pētersons – Ērģemes un Kārķu pagastu pārvalžu vadītājs
Inga Aleksejeva - Attīstības un plānošanas nodaļas projektu vadītāja

Uzaicināti: nav.

Domes priekšsēdētāja vietnieks Viesturs Zariņš atklāj novada domes sēdi. Deputāti atklāti vārdiski balsojot: PAR – 13 deputāti (U.Ozoliņa, A.Simulis, A.Krastiņš, A.Dainis, M.Stabulniece, J.Anže, V.Zariņš, K.Sula, V.Juškevičs, S.Pilskalne, A.Gailis, A.Sjademe, D.Bašķe), PRET - nav, ATTURAS – nav, nobalso iekļaut domes lēmumu projektus Nr.18-21. un Nr.23.-31. domes sēdes darba kārtībā.

Atklāti vārdiski balsojot deputātiem: PAR – 13 deputāti (U.Ozoliņa, A.Simulis, A.Krastiņš, A.Dainis, M.Stabulniece, J.Anže, V.Zariņš, K.Sula, V.Juškevičs, S.Pilskalne, A.Gailis, A.Sjademe, D.Bašķe), PRET - nav, ATTURAS – nav,

Valkas novada dome NOLEMJ:

APSTIPRINĀT Valkas novada domes 2020.gada 30.jūlija sēdes DARBA KĀRTĪBU:

1. Nevalstiskās organizācijas "Health Institute" iesnieguma izskatīšana par papildus telpu piešķiršanu.
2. Par zemesgabala "Dzelzceļa līnijas posms līdz Tālavas ielai", Valkā, Valkas novadā pārņemšanu pašvaldības īpašumā.
3. Par Valkas brīvdabas estrādes Rūjienas ielā 1, Valkā, nomas maksas apstiprināšanu.
4. Par dzīvojamo māju uzkrājumu ņemšanu bilancē.
5. Par pabalsta piešķiršanu ***.
6. Par saistošo noteikumu Nr. ___ "Nekustamo īpašumu uzturēšanas noteikumi Valkas novadā" apstiprināšanu.
7. Par saistošo noteikumu Nr. ___ "Noteikumi par koku ciršanu ārpus meža Valkas novadā" apstiprināšanu.
8. Par grozījumiem Valkas novada domes lēmumos par jaunizveidojamo Valkas pirmsskolas izglītības iestādi.
9. Par Valkas novada pašvaldības mantas – zemes gabala Valkas pagastā "Alieši 142" nosacītās cenas apstiprināšanu.
10. Par nekustamā īpašuma Valkas pagastā „Kraustiņi” atsavināšanas uzsākšanu.
11. Par nekustamā īpašuma Valkas pagastā „Alieši 160” atsavināšanas uzsākšanu.
12. Par pašvaldībai piekritošās daļas no nekustamā īpašuma Valkā, Smilšu iela 29 atsavināšanas uzsākšanu.
13. Par Vienošanās slēgšanu par zemes nodošanu īpašumā bez atlīdzības "Kļaviņas", Lugaži, Valkas pagasts.
14. Iesnieguma izskatīšana par dzīvokļiem Valkā, Parka ielā 2/4-6 un Ausekļa ielā 26-60.
15. Par atsavināšanas procedūras izbeigšanu uz zemes gabalu Valkas pagastā "Stacija" un nomas līguma pārjaunošanu.
16. Par pašvaldības nekustamā īpašuma Zvārtavas pagastā "Jaunkurpnieki", atsavināšanu un izsoles noteikumu apstiprināšanu.
17. Dzīvokļu jautājumu izskatīšana.
18. Par Valkas novada domes priekšsēdētāja komandējumu.
19. Par izmaiņām Valkas novada medību koordinācijas komisijas sastāvā.
20. Par Valkas novada attīstības programmas 2015.-2021. gadam aktualizētā investīciju plāna apstiprināšanu.
21. Par projektu „Ražošanas teritorijas izveide uzņēmējdarbības attīstībai Valkas novadā”.
22. Par aizņēmuma ņemšanu Valkas pilsētas pirmsskolas izglītības iestādes „Pasaciņa” telpu atjaunošanai un tehnoloģisko atvērumu izbūvei Ausekļa ielā 44, Valkā.
23. Par Valkas novada domes saistošo noteikumu Nr. ___ „Grozījumi Valkas novada domes 2020.gada 20.janvāra saistošajos noteikumos Nr.1 „Valkas novada pašvaldības budžets 2020.gadam”” apstiprināšanu.
24. Par grozījumiem Valkas novada Ērgemes pagasta pārvaldes nolikumā.
25. Par iesnieguma izskatīšanu ar lūgumu nodot atsavināšanai dzīvokli Valkā, Raiņa iela 14-8.
26. Par vieglās pasažieru automašīnas Chrysler Grand Voyager pārdošanu par brīvu cenu.
27. Par vieglās pasažieru automašīnas Mazda 626 norakstīšanu.
28. Par vieglās pasažieru automašīnas Škoda SuperB pārdošanu par brīvu cenu.
29. Par naktsmītņu izīrēšanu 2020.gada 2.-8.septembrī.
30. Par līdzfinansējuma piešķiršanu nekustamo īpašumu pieslēgšanai centralizētajam ūdensvadam un sadzīves kanalizācijas sistēmai.

1.§

Nevalstiskās organizācijas "Health Institute" iesnieguma izskatīšana par papildus telpu piešķiršanu

(L.Engere, V.Zariņš)

Valkas novada domē 2020.gada 14.jūlijā ir saņemts Nodibinājuma "Health Institute", reģistrācijas Nr.40008240130, iesniegums ar lūgumu izskatīt jautājumu par papildus telpu piešķiršanu sadarbības līguma ietvaros.

Ar Valkas novada domes 2020.gada 28.maija sēdes lēmumu tika nolemts noslēgt sadarbības līgumu ar Nodibinājumu "Health Institute" par sadarbības veicināšanu ar Igaunijas nevalstiskajām organizācijām un Tartu universitāti ar mērķi uzlabot dzīves kvalitāti Valkas novadā, atļaujot nevalstiskajai organizācijai "Health Institute" sadarbības līguma ietvaros izmantot telpas Valkā, Rīgas ielā 22, 2.stāvā, kadastra apzīmējums 9401 001 0503 001, telpu grupas Nr.10 sastāvā esošās telpas Nr.3 (13,1m²), 4 (18.0m²) un 5 (7.3m²), līgumā norādot, ka nevalstiskā organizācija "Health Institute" sedz visus ar telpu lietošanu un izmantošanu saistītos izdevumus, tajā skaitā komunālos maksājumus.

2020.gada 29.jūnijā ir sagatavots Sadarbības līgums Nr.VND/4-22/20/216, starp Valkas novada domi un nevalstisko organizāciju "Health Institute".

Iesniegumam pievienota Ekspertu darba grupas programma, no kuras ir secināms, ka papildus telpas tiks izmantotas kā datoru montāžas telpas.

Ēkā Rīgas iela 22, Valkā uz šī lēmuma pieņemšanas brīdi ir brīvas divas telpas (Nr.1, 17.4 m² un Nr.2, 19.0 m²), kuras varētu izmantot norādītajam mērķim, bet jāņem vērā, ka šīs telpas ir paredzēts nākotnē izmantot SIA "Valkas Namsaimnieks" vajadzībām kā darba kabinetus. Tas nozīmē, ka minētās telpas varētu tikt piešķirtas sadarbības līguma ietvaros uz noteiktu laiku līdz 2020.gada 31.decembrim.

Pamatojoties uz augstākminēto, ņemot vērā Finanšu komitejas 2020.gada 20.jūlija lēmumu (sēdes protokols Nr.8, 1.§) un vadoties no likuma „Par pašvaldībām” 15.panta pirmās daļas 4.punkta un 21.panta pirmās daļas 27.punkta, Valsts pārvaldes iekārtas likuma 54.panta pirmās, trešās un piektās daļas, 61.panta pirmās daļas, atklāti vārdiski balsojot deputātiem: **PAR** – 13 deputāti (U.Ozoliņa, A.Simulis, A.Krastiņš, A.Dainis, M.Stabulniece, J.Anže, V.Zariņš, K.Sula, V.Juškevičs, S.Pilskalne, A.Gailis, A.Sjademe, D.Baške), **PRET** - nav, **ATTURAS** – nav, Valkas novada dome

NOLEMJ:

1. Piešķirt nevalstiskai organizācijai "Health Institute", reģistrācijas Nr.40008240130, esošā Sadarbības līguma (29.06.2020. Nr. VND/4-22/20/216) ietvaros telpas Valkā, Rīgas ielā 22, telpa Nr.1 (17,4 m²) un telpa Nr.2 (19,0 m²), uz laiku līdz 2020.gada 31.decembrim.
2. Uzdot Valkas novada domes Administratīvi juridiskās nodaļas juristam sagatavot vienošanos par Sadarbības līguma papildināšanu, saskaņā ar šī lēmuma 1.punktu.
3. Lēmuma izpildi kontrolē Valkas novada domes izpilddirektors.
4. Lēmums stājas spēkā ar tā pieņemšanas brīdi.

Pielikums
Valkas novada domes
2020.gada 30.jūlija lēmumam
(sēdes protokols Nr.9, 1.§)

TELPU IZVIETOJUMS ēkas Valkā Rīgas ielā 22, 2.stāvā

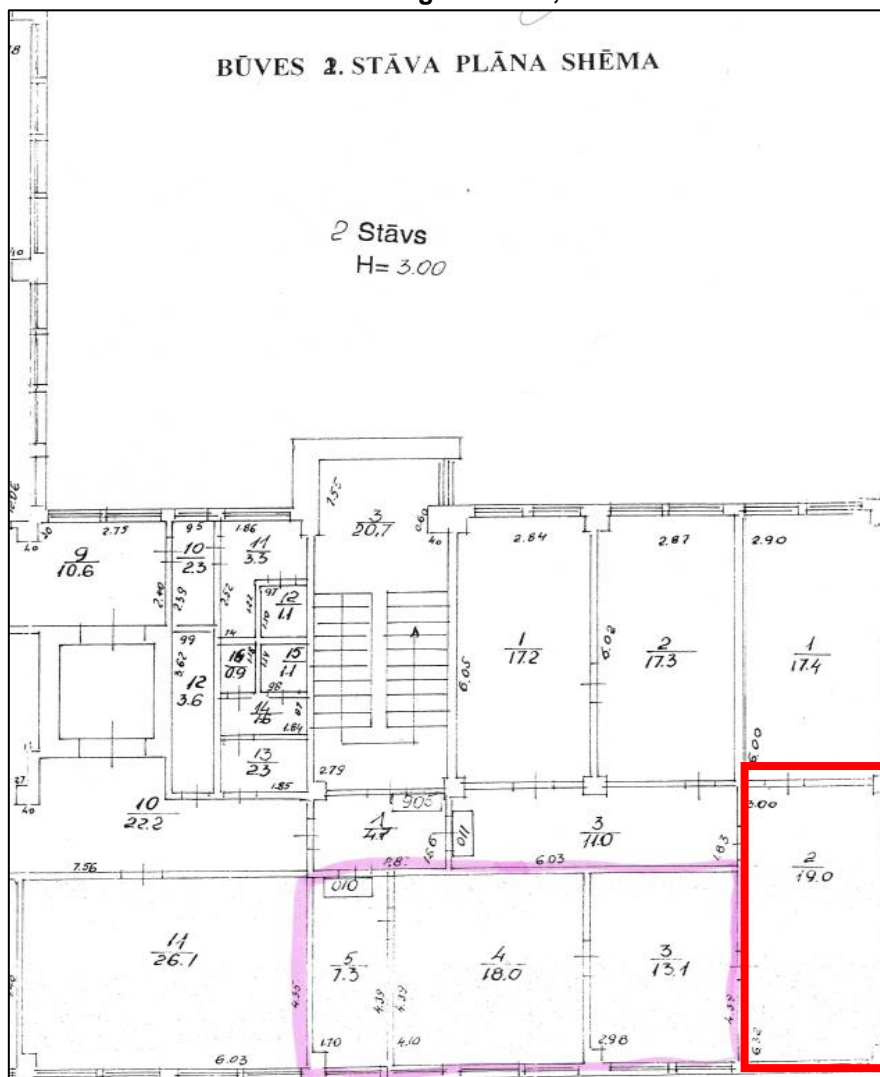

2.§
**Par zemesgabala "Dzelzceļa līnijas posms līdz Tālavas ielai",
Valkā, Valkas novadā pārņemšanu pašvaldības īpašumā**

(L. Engere, A.Sjademe, V.Zariņš, A.Simulis, A.Golubovs)

2020.gada 17.jūnijā ir saņemts VAS „Valsts nekustamie īpašumi”, reģistrācijas numurs 40003294758, juridiskā adrese: Talejas iela 1, Rīga, piedāvājums pārņemt Valkas novada domes īpašumā zemes gabalu Valkā, "Dzelzceļa līnija posmā līdz Tālavas ielai".

Izskatot augstāk minēto piedāvājumu ir konstatēts:

Īpašuma tiesības uz zemesgabalu "Dzelzceļa līnijas posms līdz Tālavas ielai", Valkā, Valkas novadā (kadastra Nr.9401 005 0150, turpmāk - Zemesgabals), 2019.gada 10.oktobrī nostiprinātas Valkas pilsētas zemesgrāmatas nodalījumā Nr.100000593719 uz Latvijas valsts vārda Finanšu ministrijas personā. Zemesgabals atrodas valsts akciju sabiedrības "Valsts nekustamie īpašumi" pārvaldīšanā (turpmāk – VNI).

Uz Zemesgabala atrodas dzelzceļa sliedes ar būvju kadastra apzīmējumiem 9401 005 0150 001 un 9401 005 0150 002. Saskaņā ar informāciju Valsts zemes dienesta Nekustamā īpašuma valsts kadastra reģistrā sliežu īpašumtiesības nav reģistrētas.

VAS „Valsts nekustamie īpašumi” ņemot vērā to, ka Zemesgabals robežojas ar Valkas pašvaldības īpašumā esošo nekustamo īpašumu "Dzelzceļa līnija Valka-Igaunijas robeža" (kadastra Nr.9401 005 0130), kura sastāvā ietilpst zemes vienība, dzelzceļš un dzelzceļa stacija ēka un Zemesgabala turpinājums ir pašvaldības nekustamais īpašums "Dzelzceļa līnijas posms no Tālavas līdz Parka ielai" (kadastra Nr.9401 007 5105), kas sastāv no zemes vienības, uz kuras atradās dzelzceļa sliedes, kas patlaban ir demontētas, to, ka minētie īpašumi pēc būtības veido vienotu sliežu ceļu, aicina Valkas novada domi konceptuāli izskatīt iespēju pārņemt pašvaldības īpašumā nekustamo īpašumu - zemesgabalu "Dzelzceļa līnijas posms līdz Tālavas ielai", Valkā, Valkas novadā (kadastra Nr.9401 005 0150).

Saskaņā ar Valkas novada domes saistošajiem noteikumiem Nr.14 „Valkas novada teritorijas plānojuma grafiskā daļa un teritorijas izmantošanas noteikumi" (apstiprināts ar Valkas novada domes 2011.gada 26.maija lēmumu (sēdes protokols Nr.6, 6.§), publicēts „Latvijas Vēstnesis” 09.06.2011.), zemes gabals ar kadastra apzīmējumu 9401 005 0150 atrodas tehniskās apbūves teritorijā.

Pamatojoties uz augstākminēto, ņemot vērā Finanšu komitejas 2020.gada 20.jūlija lēmumu (sēdes protokols Nr.8, 2.§) un vadoties no Publiskās personas mantas atsavināšanas likuma 42.panta pirmās daļas un likuma „Par pašvaldībām” 15.panta pirmās daļas otrā punkta un 21.panta pirmās daļas septiņpadsmitā punkta, atklāti vārdiski balsojot deputātiem: **PAR** – 13 deputāti (U.Ozoliņa, A.Simulis, A.Krastiņš, A.Dainis, M.Stabulniece, J.Anže, V.Zariņš, K.Sula, V.Juškevičs, S.Pilskalne, A.Gailis, A.Sjademe, D.Baške), **PRET** - nav, **ATTURAS** – nav,
Valkas novada dome

N O L E M J :

1. Piekrist pārņemt Valkas novada domes īpašumā bez atlīdzības nekustamo īpašumu - "Dzelzceļa līnija posmā līdz Tālavas ielai", kadastra numurs 9401 005 0150, kas sastāv no zemes gabala ar kadastra apzīmējumu 9401 005 0150, kopējā platība 1.4215ha, pašvaldības funkcijas - gādāt par savas administratīvās teritorijas labiekārtošanu un sanitāro tīrību, nodrošināšanai.
2. Apstiprināt nekustamā īpašuma pārņemšanas komisijas sastāvu:
 - 2.1. priekšsēdētājs: Ainārs Zābers – Izpilddirektors;
 - 2.2. locekļi:
 - 2.2.1. Aleksandrs Golubovs – Administratīvi juridiskās nodaļas vadītājs;
 - 2.2.2. Agnija Balode – grāmatvede;
 - 2.2.3. Lāsma Engere – Attīstības un plānošanas nodaļas vadītājas vietniece.
3. Pilnvarot nekustamā īpašuma pārņemšanas komisiju kārtot visas lietas, kas saistītas ar nekustamā īpašuma pārņemšanu Valkas novada domes īpašumā.
4. Par lēmuma izpildi atbild novada domes izpilddirektors.
5. Lēmums stājas spēkā ar tā pieņemšanas brīdi.

3.§
Par Valkas brīvdabas estrādes Rūjienas ielā 1, Valkā, nomas maksas apstiprināšanu

(I.Grandava, V.Zariņš, S.Pilskalne)

2020.gada 6.jūlijā ir saņemts Valkas pilsētas kultūras nama direktora iesniegums par nepieciešamību apstiprināt brīvdabas estrādes nomas maksu pasākumiem, un ņemot vērā ar šī

pakalpojuma sniegšanu saistītās izmaksas, ir aprēķināta nomas maksa par estrādes izmantošanu – 37,19 EUR/h.

Izvērtējot deputātu rīcībā esošo informāciju dome uzskata, ka sagatavotie priekšlikumi ir atbalstāmi.

Pamatojoties uz augstākminēto, ņemot vērā Finanšu komitejas 2020.gada 20.jūlija lēmumu (sēdes protokols Nr.8, 3.§) un vadoties no Latvijas Republikas likuma "Par pašvaldībām" 21.panta 1.daļas 14.punkta a) apakšpunkta, atklāti vārdiski balsojot deputātiem: **PAR** – 13 deputāti (U.Ozoliņa, A.Simulis, A.Krastiņš, A.Dainis, M.Stabulniece, J.Anže, V.Zariņš, K.Sula, V.Juškevičs, S.Pilskalne, A.Gailis, A.Sjademe, D.Bašķe), **PRET** - nav, **ATTURAS** – nav,
Valkas novada dome

N O L E M J :

1. Apstiprināt maksu par brīvdabas estrādes Valkā, Rūjienas ielā 1 izmantošanu 37,19 EUR/h bez PVN.
2. Pievienotās vērtības nodokli piemērot atbilstoši Pievienotās vērtības nodokļa likumam.
3. Par lēmuma izpildi atbild Valkas pilsētas kultūras nama direktors.
4. Lēmuma izpildi kontrolē novada domes izpilddirektors.
5. Lēmums stājas spēkā ar tā pieņemšanas brīdi.

4.§

Par dzīvojamo māju uzkrājumu ņemšanu bilancē

(I.Grandava)

SIA "Valkas Namsaimnieks" apsaimniekošanā nodotajām daudzdzīvokļu ēkām uz nodošanas brīdi bija izveidojušies uzkrājumi ēku apsaimniekošanai. Lai sakārtotu grāmatvedības uzskaiti, nepieciešams uzkrājumus atzīt Valkas novada domes bilancē.

Pamatojoties uz augstākminēto, ņemot vērā Finanšu komitejas 2020.gada 20.jūlija lēmumu (sēdes protokols Nr.8, 4.§) un vadoties no Latvijas Republikas likuma "Par pašvaldībām" 21.panta 1.daļas 19.punkta, atklāti vārdiski balsojot deputātiem: **PAR** – 13 deputāti (U.Ozoliņa, A.Simulis, A.Krastiņš, A.Dainis, M.Stabulniece, J.Anže, V.Zariņš, K.Sula, V.Juškevičs, S.Pilskalne, A.Gailis, A.Sjademe, D.Bašķe), **PRET** - nav, **ATTURAS** – nav,
Valkas novada dome

N O L E M J :

1. Uzņemt Valkas novada domes bilancē uzkrājumus ēku apsaimniekošanai 202 978,32 EUR (divi simti divi tūkstoši deviņi simti septiņdesmit astoņi *euro*, 32 centi) (pielikumā).
2. Par lēmuma izpildi atbild novada domes Grāmatvedības un finanšu nodaļas vadītājs.
3. Lēmuma izpildi kontrolē Valkas novada domes izpilddirektors.
4. Lēmums stājas spēkā ar tā pieņemšanas brīdi.

Pielikums
Valkas novada domes
2020.gada 30.jūlija lēmumam
(sēdes protokols Nr.9, 4.§)

Dzīvojamo ēku uzkrātā apsaimniekošanas maksa

Nr.p.k.	Adrese	Summa EUR
1	Domes bulvāris 1, Valka	6298.20
2	Rūjienas iela 4, Valka	8556.78
3	Ausekļa iela 2, Valka	8317.85
4	Ausekļa iela 6, Valka	17146.74
5	Ausekļa iela 8, Valka	10425.88
6	Stendera iela 2, Valka	17418.52
7	Tirgus iela 14, Valka	8185.04
8	Tirgus iela 16, Valka	2154.52

9	Ausekļa iela 48, Valka	13554.65
10	Rūjienas iela 6, Valka	14481.82
11	Raiņa iela 14, Valka	14582.81
12	Raiņa iela 12A, Valka	13454.38
13	Rīgas iela 6, Valka	4150.11
14	Rīgas iela 6A, Valka	8373.38
15	Rīgas iela 6B, Valka	17839.22
16	Rīgas iela 5, Valka	2071.32
17	Raiņa iela 5, Valka	21118.66
18	Semināra iela 4, Valka	2896.41
19	Semināra iela 4A, Valka	8407.78
20	Semināra iela 6, Valka	3544.25
Kopā		202 978.32

5.§ Par pabalsta piešķiršanu ***

(V. Zariņš)

2017.gada 28.decembrī Valkas novada dome pieņēma lēmumu „Par pabalsta piešķiršanu ***” (protokols Nr.15, 8.§), ar kuru piešķir pašvaldības ikmēneša pabalstu 860,- EUR apmērā *** kā bijušajam Kārķu pagasta padomes priekšsēdētājam, kas nostrādājis divus sasaukumus. Uz *** attiecināms Republikas pilsētas domes un novada domes deputāta statusa likuma 15.1.pants, kas nosaka, ka tiesības saņemt ikmēneša pabalstu divu minimālo mēnešalgu apmērā ir personai, kura pēc 1990.gada 4.maija vienā pašvaldībā bijusi pilsētas domes, vēlētas rajona padomes, novada domes vai pagasta padomes priekšsēdētājs divus sasaukumus. Gadījumos, kad šai personai vienlaicīgi ir tiesības arī uz vecuma pensiju, tad izmaksā to pabalsta daļu, kas pārsniedz vecuma pensijas apmēru.

Vadoties no 2020.gada 16.jūlija Valsts Sociālās apdrošināšanas aģentūras Valmieras reģionālās nodaļas izziņas secināms, ka *** kopš 2020.gada 2.jūnija saņem vecuma pensiju: 431,05 EUR pēc nodokļu nomaksas.

Saskaņā ar 2015.gada 24.novembra Ministru kabineta noteikumu Nr.656 „Noteikumi par minimālās mēneša darba algas apmēru normālā darba laika ietvaros un minimālās stundas tarifa likmes aprēķināšanu”, 2.punktu minimālā mēneša darba alga normālā darba laika ietvaros ir 430 euro. Līdz ar to divu minimālo algu summa ir 860,- EUR.

Vadoties no augstākminētā secināms, ka *** no 2020.gada 2.jūnija ir tiesības saņemt pašvaldības pabalstu pēc aprēķina: 860 – 431,05 = 428,95 EUR.

Jūnija mēnesī *** pensijas apmērs ir 431,05-14,37 (viena diena)=416,68 EUR.

Republikas pilsētas domes un novada domes deputāta statusa likuma 15.1.panta 4.daļa nosaka, ka personai, kas saņem pabalstu, ir pienākums ziņot pašvaldībai par tādu apstākļu iestāšanos, kuri izraisa pabalsta izmaksas samazināšanu vai pārtraukšanu. Pabalsts, kas saņemts, pārkāpjot šā panta noteikumus, atmaksājams pašvaldībai. Ņemot vērā minēto regulējumu, ir ierosinājums ieturēt pārmaksāto pabalsta summu par 2020.gada jūnija mēnesi 416,68 EUR no 2020.gada augusta mēnesī izmaksājamās pabalsta summas.

Pamatojoties uz augstākminēto, ņemot vērā Finanšu komitejas 2020.gada 20.jūlija lēmumu (sēdes protokols Nr.8, 5.§) un vadoties no Republikas pilsētas domes un novada domes deputāta statusa likuma 15.1.panta, atklāti vārdiski balsojot deputātiem: **PAR** – 13 deputāti (U.Ozoliņa, A.Simulis, A.Krastiņš, A.Dainis, M.Stabulniece, J.Anže, V.Zariņš, K.Sula, V.Juškevičs, S.Pilskalne, A.Gailis, A.Sjademe, D.Bašķe), **PRET** - nav, **ATTURAS** – nav,

Valkas novada dome

N O L E M J :

1. Piešķirt ***, dzīvo ***, pašvaldības ikmēneša pabalstu 428,95 EUR (četri simti divdesmit astoņi euro un 95 centi) par periodu no 2020.gada 2.jūnija.
2. No 2020.gada augusta mēneša izmaksājamā pabalsta ieturēt 416,68 EUR (četri simti trīsdesmit viens euro un 5 centi), kas pārmaksāti par 2020.gada jūnija mēnesi.

3. Valkas novada Grāmatvedības un finanšu nodaļai izmaksāt *** lēmuma 1.punktā minēto pabalstu līdz nākamā mēneša, kas seko aprēķina mēnesim, 10.datumam.
4. Atzīt par spēku zaudējušu Valkas novada domes 2017.gada 28.decembra lēmumu „Par pabalsta piešķiršanu ***” (protokols Nr.15, 8.§).
5. Par lēmuma izpildi atbild Grāmatvedības un finanšu nodaļas vadītājs.
6. Lēmuma izpildi kontrolē novada domes izpilddirektors.
7. Lēmums stājas spēkā ar brīdi, kad to saņēmis pieteikuma iesniedzējs, un saskaņā ar Administratīvā procesa likuma 76., 77. un 78.pantu viena mēneša laikā no spēkā stāšanās brīža var tikt pārsūdzēts Administratīvajā rajona tiesā, Valmieras tiesu nams – V.Baloža iela 13A, Valmiera, LV-4201.

6.§

Par saistošo noteikumu Nr.16

“Nekustamo īpašumu uzturēšanas noteikumi Valkas novadā” apstiprināšanu

(A.Golubovs, V.Zariņš, A.Simulis, A.Sjademe, U.Ozoliņa, I.Grandava, R.Rastaks,
L.Engere, V.Juškevičs, P.Pētersons)

Saskaņā ar Vides aizsardzības un reģionālās attīstības ministrijas lūgumu pārskatīt Valkas novada domes 2019.gada 31.oktobra saistošos noteikumus Nr.29 “Grozījumi Valkas novada domes 2010.gada 30.decembra saistošajos noteikumos Nr.41 “Valkas novada teritorijas un tajā esošo nekustamo īpašumu uzturēšanas noteikumi”” kopsakarā ar Valkas novada domes 2010.gada 30.decembra saistošajiem noteikumiem Nr.41 “Valkas novada teritorijas un tajā esošo nekustamo īpašumu uzturēšanas noteikumi”, un ņemot vērā, ka 2020.gada 1.jūlijā stājās spēkā jaunais “Administratīvās atbildības likums”, un saistībā ar to ir grozīti virkne normatīvo aktu, nepieciešams apstiprināt jaunus saistošos noteikumus par nekustamo īpašumu uzturēšanu Valkas novadā.

Pamatojoties uz augstākminēto, ņemot vērā Saimniecisko lietu komitejas 2020.gada 20.jūlija lēmumu (protokols Nr.7, 1.§) un vadoties no Latvijas Republikas likuma „Par pašvaldībām” 43.panta pirmās daļas 5. un 6.punkta, atklāti vārdiski balsojot deputātiem: **PAR** – 13 deputāti (U.Ozoliņa, A.Simulis, A.Krastiņš, A.Dainis, M.Stabulniece, J.Anže, V.Zariņš, K.Sula, V.Juškevičs, S.Pilskalne, A.Gailis, A.Sjademe, D.Bašķe), **PRET** - nav, **ATTURAS** – nav,
Valkas novada dome
N O L E M J :

1. Apstiprināt saistošos noteikumus Nr.16 “Nekustamo īpašumu uzturēšanas noteikumi Valkas novadā”.
2. Saistošos noteikumus Nr.16 “Nekustamo īpašumu uzturēšanas noteikumi Valkas novadā” trīs dienu laikā pēc parakstīšanas rakstveidā un elektroniskā veidā nosūtīt Vides aizsardzības un reģionālās attīstības ministrijai.
3. Par lēmuma izpildi atbild Administratīvi juridiskās nodaļas vadītājs.
4. Lēmuma izpildi kontrolē domes izpilddirektors.
5. Lēmums stājas spēkā ar tā pieņemšanas brīdi.

SAISTOŠIE NOTEIKUMI

Valkā

2020.gada 30.jūlijā

Nr.16

APSTIPRINĀTI
ar Valkas novada domes
2020.gada 30.jūlija lēmumu
(sēdes protokols Nr.9, 6.§)

Nekustamo īpašumu uzturēšanas noteikumi Valkas novadā

Izdoti saskaņā ar likuma "Par pašvaldībām"
43.panta pirmās daļas 5. un 6.punktu

I. Vispārīgie jautājumi

1. Saistošie noteikumi (turpmāk tekstā - Noteikumi) nosaka kārtību, kādā visām fiziskajām un juridiskajām personām, kurām īpašumā, lietošanā, valdījumā vai apsaimniekošanā ir nekustamais īpašums vai tā daļa Valkas novadā, jānodrošina īpašuma uzturēšana, un paredz kārtību, kādā

lietojamas dzīvojamo ēku koplietošanas telpas, ciktāl to nenosaka speciāli normatīvie akti Latvijas Republikā. Noteikumi ir saistoši visā Valkas novada administratīvajā teritorijā.

2. Noteikumos lietotie termini:

- 2.1. **apstādījumi** – ar augiem apaudzētas un koptas platības, kurās neiegūst produkciju pārtikai;
- 2.2. **iebrauktuve (nobrauktuve)** – attiecīgi aprīkots ceļa (ielas) elements, kas paredzēts transporta piekļūšanai no ceļa (ielas) braucamās daļas līdz nekustamajam īpašumam, tajā skaitā brauktuve daudzdzīvokļu namu pagalmos, tuneļi, caurtekas, atbalst sienas u.c.;
- 2.3. **nekustamais īpašums** – nekustamā īpašuma objekts (zemes vienība vai būve) vai šo objektu kopība (zemes vienība un būve);
- 2.4. **piegulošā teritorija** – teritorija, kura robežojas ar ielu vai ceļu līdz ietvei, veloceliņam vai brauktuvei (ja nav ietves), bet ne vairāk kā 5 m no nekustamā īpašuma robežas;
- 2.5. **sabiedriskā transporta pieturvietā** – vieta, kas aprīkota ar attiecīgu sabiedriskā transporta pieturas zīmi un paredzēta sabiedriskā transporta pasažieru izkāpšanai, iekāpšanai sabiedriskajā transporta līdzeklī un tā uzgaidīšanai;
- 2.6. **koplietošanas telpas** – kāpņu telpas, gaiteni, vestibili, pagrabtelpu gaiteni u.t.t.;
- 2.7. **teritorijas uzturēšana** – rūpes par teritorijas labiekārtojumu, vizuālo kopskatu, koku nobiru, sniega un atkritumu novākšana, zāles pļaušana, stādījumu kopšana;

II. Nekustamo īpašumu un piegulošo teritoriju uzturēšana

3. Valkas novadā esošajos nekustamajos īpašumos īpašniekiem un lietotājiem jānodrošina:

- 3.1. piegulošās teritorijas kopšana;
 - 3.2. iebrauktuvi tīrīšana, zāles nopļaušana gar tām;
 - 3.3. zāles pļaušana apbūves teritorijās (zāles garums nedrīkst pārsniegt 20 cm);
 - 3.4. apstādījumu uzturēšana, dzīvzogu kopšana gar ietvēm un brauktuviem, īpašuma teritorijā esošu koku, krūmu un to zaru apzāģēšanu vietās, kur tiek traucēta gājēju un autotransporta pārvietošanās;
 - 3.5. pie sabiedriskajām ēkām sīkajiem atkritumiem paredzētu nedegoša materiāla urnu novietošana un iztukšošana, kā arī atkritumu urnu savlaicīga krāsošana;
 - 3.6. gājēju ietvi (izņemot sabiedriskā transporta pieturvietas) attīrīšana no sniega un ledus, parādoties apledojumam – pretslīdes materiālu kaisīšana katru dienu (arī brīvdienās un svētku dienās) līdz plkst. 8:00;
 - 3.7. automašīnu īpašnieki, lietotāji nodrošina piekļuvi speciālajai ielu kopšanas tehnikai, ja transporta līdzeklis tiek turēts uz ielas, pagalmā vai citā teritorijā, veic apkārtējās teritorijas (3m platā joslā ap transportlīdzekli) tīrīšanu, apkārtējās teritorijas nepiesārņošanu;
 - 3.8. sniega un ledus notīrīšana no ēku jumtiem, balkoniem, lodžijām, lāsteku nolaušana, lai nepieļautu sniega un ledus krišanu no jumtiem, dzegām, ūdens notekcaurulēm, balkoniem, lodžijām;
 - 3.9. situācijās, kad tiek apdraudēta gājēju drošība un iespējama transporta līdzekļu bojāšana, - bīstamo vietu norobežošana, nekavējoties veicot pasākumus sniega, ledus un lāsteku novākšanai.
4. Iebrauktuvi un māju ceļu pieslēgumu pilsētas ielu tīklam uztur namīpašumu, ēku un būvju īpašnieks, valdītājs, lietotājs vai apsaimniekotājs.
5. Tirdzniecības un pakalpojumu, t.sk., sabiedrisko pakalpojumu, sfēras objektos papildus Noteikumu 3.punktā minētajiem teritorijas uzturēšanas darbiem jānodrošina objekta skatlogu, durvju un fasādes tīrība.
6. Neapdzīvotās vai saimnieciskajai darbībai neizmantotās ēkās un dzīvokļos:
- 6.1. jānoslēdz vai jāaiznaglo logus un ieejas durvis, lai novērstu nepiederošo personu iekļūšanu un uzturēšanos tur;
 - 6.2. nepieļaut atkritumu uzkrāšanos šajās ēkās vai pie tām.
7. Valkas novada teritorijā nav atļauts:
- 7.1. daudzdzīvokļu namu, privātmāju, sabiedrisko ēku balkonos un lodžiju atklātās (redzamās) daļās novietot saimniecības priekšmetus;
 - 7.2. daudzdzīvokļu namu koplietošanas telpās, radīt antisanitārus apstākļus, veikt darbus, kuru dēļ tiek bojāta ēka kopumā vai tās koplietošanas telpas, vai traucēti mājas iedzīvotāji, novietot un uzglabāt dažādus priekšmetus;
 - 7.3. izveidot sniega vaļņus apstādījumu zonā un vietās, kur tie traucē gājēju pārvietošanos un transporta plūsmu;
 - 7.4. tīrot gājēju ietvi, mest vai novietot sniegu vai saslaukas uz brauktuviem;
 - 7.5. kaisīt ietves ar izdedžiem;
 - 7.6. tīrot ietves, bojāt to segumu;
 - 7.7. uz ietvēm un brauktuves glabāt taru, malku, būvmateriālus, metāllūžņus un citus priekšmetus;
 - 7.8. nekustamo īpašumu redzamajā daļā radīt vai pieļaut būvju stāvokli, kas neatbilst vispārējām estētiskajām un sanitārajām normām;
 - 7.9. piegulošās teritorijās izgāzt un uzkrāt būvgružus, zarus, lapas, zāli.

III. Noteikumu izpildes kontrole un administratīvā atbildība

8. Par Noteikumu neievērošanu personas tiek sauktas pie administratīvās atbildības.
9. Noteikumu izpildes kontroli veic Valkas novada Pašvaldības policija un Valkas novada domes Pilsētas teritorijas apsaimniekošanas nodaļa.
10. Kontrolēt Noteikumu izpildi un veikt administratīvā pārkāpuma procesu līdz administratīvā pārkāpuma lietas izskatīšanai ir tiesīgas Valkas novada Pašvaldības policijas amatpersonas.
11. Izskatīt administratīvā pārkāpuma lietas un piemērot administratīvos sodus ir tiesīga Valkas novada domes Administratīvā komisija.
12. Administratīvā soda uzlikšana neatbrīvo pārkāpējus no Noteikumu pildīšanas.
13. Par Noteikumu prasību neievērošanu piemēro brīdinājumu vai naudas sodu fiziskajām personām no 2 līdz 14 naudas soda vienībām, bet juridiskajām personām piemēro brīdinājumu vai naudas sodu no 2 līdz 20 naudas soda vienībām.

IV. Noslēguma jautājums

14. Atzīt par spēku zaudējušiem Valkas novada domes 2010.gada 30.decembra saistošos noteikumus Nr.41 „Valkas novada teritorijas un tajā esošo nekustamo īpašumu uzturēšanas noteikumi”.

Valkas novada domes saistošo noteikumu Nr.16 “Nekustamo īpašumu uzturēšanas noteikumi Valkas novadā” *paskaidrojuma raksts*

1. Projekta nepieciešamības pamatojums	Pamatojoties uz Vides aizsardzības un reģionālās attīstības ministrijas lūgumu pārskatīt Valkas novada domes 2019.gada 31.oktobra saistošos noteikumus Nr.29 “Grozījumi Valkas novada domes 2010.gada 30.decembra saistošajos noteikumos Nr.41 “Valkas novada teritorijas un tajā esošo nekustamo īpašumu uzturēšanas noteikumi”” kopsakarā ar Valkas novada domes 2010.gada 30.decembra saistošajiem noteikumiem Nr.41 “Valkas novada teritorijas un tajā esošo nekustamo īpašumu uzturēšanas noteikumi”, un ņemot vērā, ka 2020.gada 1.jūlijā stājās spēkā jaunais “Administratīvās atbildības likums”, dēļ kura ir grozīti virkne normatīvo aktu, nepieciešams apstiprināt jaunus saistošos noteikumus par nekustamo īpašumu uzturēšanu Valkas novadā.
2. Īss projekta satura izklāsts	Saistošie noteikumi precīzāk atspoguļo nekustamo īpašumu uzturēšanas kārtību Valkas novadā saskaņā ar spēkā esošajiem normatīvajiem aktiem nekā iepriekšējie Valkas novada domes 2010.gada 30.decembra saistošie noteikumi Nr.41 “Valkas novada teritorijas un tajā esošo nekustamo īpašumu uzturēšanas noteikumi”.
3. Saistošo noteikumu projekta iespējamā ietekme uz pašvaldības budžetu	Saistošo noteikumu īstenošanas rezultātā finansiālā ietekme uz pašvaldības budžetu nav.
4. Saistošo noteikumu projekta iespējamā ietekme uz uzņēmējdarbības vidi pašvaldības teritorijā	Saistošo noteikumu īstenošanai netiek prognozēta tieša ietekme uz uzņēmējdarbības vidi novada pašvaldības teritorijā.
5. Saistošo noteikumu projekta iespējamā ietekme uz administratīvajām procedūrām	Administratīvo pārkāpumu process no 2020.gada 1.jūlija veicams Administratīvās atbildības likumā noteiktajā kārtībā. Saistošie noteikumi pēc spēkā stāšanās tiks iekļauti Administratīvo pārkāpumu atbalsta informācijas sistēmā, pamatojoties uz kuru saistošie noteikumi tiks piemēroti pie administratīvās atbildības noteikšanas.
6. Informācija par konsultācijām ar privātpersonām saistībā ar Saistošo noteikumu projektu	Konsultācijas ar privātpersonām nav notikušas.

7.§

Par saistošo noteikumu Nr.17 "Noteikumi par koku ciršanu ārpus meža Valkas novadā" apstiprināšanu

(A.Golubovs, A.Simulis, A.Sjademe, V.Zariņš, U.Ozoliņa, R.Rastaks, V.Juškevičs, P.Pētersons)

Saskaņā ar Vides aizsardzības un reģionālās attīstības ministrijas lūgumu pārskatīt Valkas novada domes 2019.gada 31.oktobra saistošos noteikumus Nr.20 "Grozījumi Valkas novada domes 2013.gada 25.aprīļa saistošajos noteikumos Nr.12 "Apstādījumu apsaimniekošana un aizsardzība"" kopsakarā ar Valkas novada domes 2013.gada 25.aprīļa saistošajiem noteikumiem Nr.12 "Apstādījumu apsaimniekošana un aizsardzība", un ņemot vērā, ka 2020.gada 1.jūlijā stājas spēkā jaunais "Administratīvās atbildības likums" un saistībā ar to ir grozīti virkne normatīvo aktu, nepieciešams apstiprināt jaunus saistošos noteikumus par koku ciršanu ārpus meža Valkas novadā.

Pamatojoties uz augstākminēto, ņemot vērā Saimniecisko lietu komitejas 2020.gada 20.jūlija lēmumu (protokols Nr.7, 1.§) un vadoties no Meža likuma 8.panta otrās daļas, Ministru kabineta 2012.gada 2.maija noteikumu Nr.309 „Noteikumi par koku ciršanu ārpus meža” 22.punkta, atklāti vārdiski balsojot deputātiem: **PAR** – 13 deputāti (U.Ozoliņa, A.Simulis, A.Krastiņš, A.Dainis, M.Stabulniece, J.Anže, V.Zariņš, K.Sula, V.Juškevičs, S.Pilskalne, A.Gailis, A.Sjademe, D.Bašķe), **PRET** - nav, **ATTURAS** – nav,

Valkas novada dome

N O L E M J :

1. Apstiprināt saistošos noteikumus Nr.17 "Noteikumi par koku ciršanu ārpus meža Valkas novadā".
2. Saistošos noteikumus Nr.17 "Noteikumi par koku ciršanu ārpus meža Valkas novadā" trīs dienu laikā pēc parakstīšanas rakstveidā un elektroniskā veidā nosūtīt Vides aizsardzības un reģionālās attīstības ministrijai.
3. Par lēmuma izpildi atbild Administratīvi juridiskās nodaļas vadītājs.
4. Lēmuma izpildi kontrolē domes izpilddirektors.
5. Lēmums stājas spēkā ar tā pieņemšanas brīdi.

SAISTOŠIE NOTEIKUMI

Valkā

2020.gada 30.jūlijā

Nr.17

APSTIPRINĀTI
ar Valkas novada domes
2020.gada 30.jūlija sēdes lēmumu
(protokols Nr.9, 7.§)

Noteikumi par koku ciršanu ārpus meža Valkas novadā

Izdoti saskaņā ar
Meža likuma 8. panta otro daļu,
Ministru kabineta 2012.gada 2.maija noteikumu Nr. 309
„Noteikumi par koku ciršanu ārpus meža” 22.punktu

I. Vispārīgie jautājumi

1. Saistošie noteikumi (turpmāk tekstā - Noteikumi) nosaka koku ciršanas kārtību ārpus meža Valkas novada pašvaldības administratīvās teritorijas apdzīvotajās vietās – Valkas pilsētas un novada ciemu teritorijā (turpmāk – Teritorija).
2. Noteikumi ir saistoši visiem zemes īpašniekiem vai tiesiskajiem valdītājiem neatkarīgi no tā, vai īpašums ir vai nav reģistrēts zemesgrāmatā.
3. Visi apstādījumi Teritorijā uz valsts, pašvaldības un privātīpašumā esošās zemes ir apsaimniekojami un aizsargājami. Visiem augošiem veselīgiem kokiem ir ekoloģiska un estētiska vērtība.

II. Koku ciršanas noteikumi

4. Zemes īpašnieks vai tiesiskais valdītājs kokus ārpus meža savā īpašumā vai valdījumā cērt, ievērojot Ministru kabineta 2012.gada 2.maija noteikumus Nr.309 „Noteikumi par koku ciršanu ārpus meža” (turpmāk – Koku ciršanas noteikumi).
5. Valkas novada domes izveidota komisija koku ciršanai ārpus meža (turpmāk – Komisija) veic Teritorijā augošu koku ciršanas izvērtējumu gadījumos, kad Koku ciršanas noteikumu 4.punkta kārtībā

ir nepieciešama ciršanas atļauja (turpmāk – Ciršanas atļauja, 1.pielikums), kā arī gadījumos, kad koku nociršana ir neatliekama.

6. Ciršanas atļauju Valkas pilsētā izsniedz domes izpilddirektora vietnieks, bet pagastos – attiecīgā pagasta pārvaldes vadītājs (turpmāk - Institūcija).

7. Lai saņemtu ciršanas atļauju, zemes īpašnieks (turpmāk – Apsaimniekotājs) iesniedz Institūcijai pieteikumu koku ciršanai ārpus meža zemes (turpmāk - Pieteikums). Tipveida Pieteikuma veidlapa – 2.pielikums.

8. Institūcija un Komisija pirms ciršanas atļaujas izsniegšanas apseko Pieteikumā norādītos kokus dabā un sastāda apsekošanas aktu.

9. Lēmumu var apstrīdēt Valkas novada domē Administratīvā procesa likuma noteiktajā kārtībā.

10. Ciršanas atļauja ir derīga vienu gadu no izsniegšanas brīža.

11. Apsaimniekotājam, kas veic koku ciršanu atbilstoši normatīvo aktu prasībām, jāatlīdzina zaudējumi par dabas daudzveidības samazināšanu.

12. Zaudējumus par koku ciršanas rezultātā radīto dabas daudzveidības samazināšanu Pieteikuma iesniedzējs atlīdzina, iemaksājot koku vērtības maksu pašvaldības budžetā pirms Ciršanas atļaujas saņemšanas.

13. Koku, kas izraisījis avārijas situāciju (aizšķērso brauktuvi, uzkritis būvei u.tml.), Apsaimniekotājs var nocirst bez Ciršanas atļaujas saņemšanas, ja par to trīs dienu laikā informē Institūciju. Situācijas raksturojumam tiek pievienota fotofiksācija atbilstoši Koku ciršanas noteikumu 6.punktam un vismaz piecas darbadienas nav pieļaujama koka celma un, vēlams, stumbra daļu aizvākšana. Institūcija nepieciešamības gadījumā var apsekot attiecīgo objektu un sastādīt apsekošanas aktu.

14. Normatīvajos aktos noteiktajos gadījumos pašvaldība rīko publisko apspriešanu, kuras procedūra ir noteikta Valkas novada pašvaldības nolikumā.

III. Atbildība par noteikumu neievērošanu

15. Par Noteikumu pārkāpumiem personas ir saucamas pie atbildības Meža likumā noteiktajā kārtībā.

16. Personas saukšana pie administratīvās atbildības neatbrīvo viņu no pienākuma samaksāt zaudējumu atlīdzību.

IV. Noslēguma jautājumi

17. Atzīt par spēku zaudējušiem Valkas novada domes 2013.gada 25.aprīļa saistošos noteikumus Nr.12 „Apstādījumu apsaimniekošana un aizsardzība”.

1.pielikums
Valkas novada domes 30.07.2020.
saistošajiem noteikumiem Nr.17
“Noteikumi par koku ciršanu
ārpus meža Valkas novadā”

KOKU CIRŠANAS ATĻAUJA Nr. _____

Atļauja izdota

_____ (juridiskas personas nosaukums/ fiziskas personas vārds, uzvārds un personas kods/reģ.Nr.)

_____ (adrese)

saskaņā ar šīs personas 20__gada _____ iesniegumu, kurā lūgts izsniegt atļauju koku ciršanai, ievērojot normatīvo aktu prasības, pamatojoties uz Meža likuma 8.pantu un Ministru kabineta 2012.gada 2.maija noteikumu Nr.309 „Noteikumi par koku ciršanu ārpus meža” 4.punktu,

nolemju atļaut cirst kokus:

Zemes gabala kadastra numurs un adrese	Koku suga	Izcērtamo koku skaits gab.	Zaudējumi Par dabas daudzveidības samazināšanu EUR	Piezīmes

--	--	--	--	--

Atļauja derīga vienu gadu. Atļauju var apstrīdēt Valkas novada domē viena mēneša laikā no saņemšanas dienas.

Atļaujas izsniegšanas datums 20__ .gada _____

Atļaujas izdevējs:

Izpilddirektors/Pārvaldes vadītājs /...../

2.pielikums
Valkas novada domes 30.07.2020.
saistošajiem noteikumiem Nr.17
"Noteikumi par koku ciršanu ārpus meža Valkas novadā"

PIETEIKUMS

koku ciršanai ārpus meža zemes
Valkas novada pašvaldības administratīvajā teritorijā

Īpašnieks vai tiesiskais valdītājs:

Vārds, uzvārds /Juridiskas personas nosaukums

Personas kods/Reģistrācijas Nr.

Dzīves vieta / Adrese

Telefons _____

Īpašuma, kurā paredzēta koku ciršana, adrese:

—

Pilnvarota persona (pievienojot pilnvarojuma kopiju):

Vārds, uzvārds

Dzīves vieta _____ Tālrunis

Koku ciršanas

pamatojums: _____

—

Zemes gabala kadastra numurs un adrese	Koku suga	Izcērtamo koku skaits gab.	Izcērtamo koku apkārtmērs 1,3m augstumā (m) un citas būtiskas pazīmes

Pievienoti dokumenti:

- Zemes grāmatas kopija
- Zemes robežu plāna kopija ar iezīmētu cērtamo koku atrašanās vietu
- Pilnvarotai personai pilnvaras kopija
- cits _____

20____.gada____._____

lesniedzējs _____

(_____)

(paraksts)

(vārds, uzvārds)

Valkas novada domes saistošo noteikumu Nr.17
“Noteikumi par koku ciršanu ārpus meža Valkas novadā”
paskaidrojuma raksts

1. Projekta nepieciešamības pamatojums	Pamatojoties uz Vides aizsardzības un reģionālās attīstības ministrijas lūgumu pārskatīt Valkas novada domes 2019.gada 31.oktobra saistošos noteikumus Nr.20 “Grozījumi Valkas novada domes 2013.gada 25.aprīļa saistošajos noteikumos Nr.12 “Apstādījumu apsaimniekošana un aizsardzība”” kopsakarā ar Valkas novada domes 2013.gada 25.aprīļa saistošajiem noteikumiem Nr.12 “Apstādījumu apsaimniekošanas un aizsardzība”, un ņemot vērā, ka 2020.gada 1.jūlijā stājās spēkā jaunais “Administratīvās atbildības likums”, dēļ kura ir grozīti virkne normatīvo aktu, nepieciešams apstiprināt jaunus saistošos noteikumus par koku ciršanu ārpus meža Valkas novadā.
2. Īss projekta satura izklāsts	Saistošie noteikumi precīzāk atspoguļo koku ciršanas kārtību ārpus meža Valkas novadā saskaņā ar spēkā esošajiem normatīvajiem aktiem, nekā iepriekšējie Valkas novada domes 2013.gada 25.aprīļa saistošie noteikumi Nr.12 “Apstādījumu apsaimniekošanas un aizsardzība”.+ -**
3. Saistošo noteikumu projekta iespējamā ietekme uz pašvaldības budžetu	Saistošo noteikumu īstenošanas rezultātā finansiālā ietekme uz pašvaldības budžetu nav.
4. Saistošo noteikumu projekta iespējamā ietekme uz uzņēmējdarbības vidi pašvaldības teritorijā	Saistošo noteikumu īstenošanai netiek prognozēta tieša ietekme uz uzņēmējdarbības vidi novada pašvaldības teritorijā.
5. Saistošo noteikumu projekta iespējamā ietekme uz administratīvajām procedūrām	Administratīvo pārkāpumu process no 2020.gada 1.jūlija veicams Administratīvās atbildības likumā noteiktajā kārtībā. Saistošajos noteikumos nav paredzēta administratīvā atbildība, jo tā ir iekļauta Meža likumā, kas attiecīgi iekļauts Administratīvo pārkāpumu atbalsta informācijas sistēmā, pamatojoties uz kuru minētais likums tiks piemērots pie administratīvās atbildības noteikšanas.
6. Informācija par konsultācijām ar privātpersonām saistībā ar Saistošo noteikumu projektu	Konsultācijas ar privātpersonām nav notikušas.

8.§
**Par grozījumiem Valkas novada domes lēmumos
par jaunizveidojamo Valkas pirmsskolas izglītības iestādi**

(R.Rastaks)

Valkas novada dome 2020.gada 27.februārī pieņēma lēmumu veikt Valkas pilsētas pirmsskolas izglītības iestāžu reorganizāciju, izveidojot jaunu Valkas pirmsskolas izglītības iestādi. 2020.gada 30.aprīlī tika apstiprināts jaunās Valkas pirmsskolas izglītības iestādes nolikums. Abos lēmumos nepieciešams veikt grozījumus, kas precizētu iestādes nosaukumu un datumu, kad jaunā iestāde uzsāks savu darbību un līdzšinējās iestādes izbeigs savu darbību.

Pamatojoties uz augstākminēto, ņemot vērā Izglītības, kultūras un sporta komitejas 2020.gada 20.jūlija lēmumu (sēdes protokols Nr.7, 1.§) un vadoties no Latvijas Republikas likuma "Par pašvaldībām" 21.panta pirmās daļas 8.punkta, atklāti vārdiski balsojot deputātiem: **PAR** – 13 deputāti (U.Ozoliņa, A.Simulis, A.Krastiņš, A.Dainis, M.Stabulniece, J.Anže, V.Zariņš, K.Sula, V.Juškevičs, S.Pilskalne, A.Gailis, A.Sjademe, D.Bašķe), **PRET** - nav, **ATTURAS** – nav,
Valkas novada dome

N O L E M J :

1. Izteikt Valkas novada domes 2020.gada 27.februāra lēmuma (sēdes protokols Nr.3, 25.§) "Par Valkas pirmsskolas izglītības iestāžu reorganizāciju" 1. un 2.punktu sekojošā redakcijā:
" 1 . Uzsākt Valkas pilsētas pirmsskolas izglītības iestādes "Pasaciņa" (reģ. nr.4401901406, juridiskā adrese Ausekļa iela 44, Valka, Valkas novads, LV-4701) un Valkas pilsētas speciālās pirmsskolas izglītības iestādes "Pumpuriņš" (reģ. nr.4402901407, juridiskā adrese Puškina iela 10, Valka, Valkas novads, LV-4701) reorganizāciju, tās apvienojot, un izveidot jaunu pašvaldības izglītības iestādi - **Valkas pirmsskolas izglītības iestāde**, juridiskā adrese Ausekļa iela 44, Valka, Valkas novads, LV-4701 un licencēto izglītības programmu realizēšanas adreses Ausekļa iela 44, Valka, Valkas novads, LV-4701 un Puškina iela 10, Valka, Valkas novads, LV-4701.
2. Noteikt, ka Valkas pirmsskolas izglītības iestāde pārņems reorganizēto iestāžu izglītojamās, personālu, materiālās vērtības, funkcijas un saistības."
2. Izteikt Valkas novada domes 2020.gada 30.aprīļa lēmuma (sēdes protokols Nr.5, 20.§) "Par Nolikuma Nr.6 "Valkas pirmsskolas izglītības iestādes nolikums" apstiprināšanu" 6.punktu šādā redakcijā:
"6. Ar 2020.gada 3.augustu spēku zaudē Valkas pilsētas pirmsskolas izglītības iestādes "Pasaciņa" un Valkas pilsētas speciālās pirmsskolas izglītības iestādes "Pumpuriņš" nolikumi."
3. Atcelt Valkas novada domes 2019.gada 31.janvāra lēmumu (sēdes protokols Nr.1, 12.§) "Par Valkas pilsētas speciālās pirmsskolas izglītības iestādes "Pumpuriņš" nosaukuma maiņu".
4. Uzdot Izglītības, kultūras, sporta un jaunatnes nodaļas vadītājam iesniegt informāciju par grozījumiem Valkas novada domes lēmumos Izglītības kvalitātes valsts dienestam.
5. Par lēmuma izpildi atbild Izglītības, kultūras, sporta un jaunatnes nodaļas vadītājs.
6. Lēmuma izpildi kontrolē Valkas novada domes izpilddirektors.
7. Lēmums stājas spēkā ar tā pieņemšanas brīdi.

9.§
**Par Valkas novada pašvaldības mantas –zemes gabala Valkas pagastā "Alieši 142"
nosacītās cenas apstiprināšanu**

(L. Engere)

Saskaņā ar 2019.gada 31.oktobra Valkas novada domes lēmumu (sēdes protokols Nr.14, 47.§) "Par nekustamā īpašuma Valkas pagastā "Alieši 142" atsavināšanas uzsākšanu", ar kuru tika nolemts uzsākt pašvaldībai piederošās zemes vienības Valkas pagastā "Alieši 142", atsavināšanas procedūru, tika veikta zemes vienības tirgus vērtības noteikšana un konstatēts sekojošais:

Saskaņā ar ierakstu Valkas pagasta zemesgrāmatas nodaļījumā Nr.1000 0060 1348, Valkas novada domei pieder zemes vienība Valkas pagastā "Alieši 142", kadastra apzīmējums 9488 005 0318, platība 0.0591ha.

Zemes gabals ar kadastra apzīmējumu: 9488 005 0318, platība 0.0591ha zemes reformas gaitā ir bijis piešķirts lietošanā ***. Uz zemes gabala atrodas *** piederoša nepabeigta dārza mājiņa, ēku īpašuma kadastra numurs 9488 505 0318, Valkas pagasta zemesgrāmatu nodaļījums Nr.1000 0043 8012.

Ar Valkas pagasta padomes 2007.gada 10.aprīļa sēdes lēmumu (sēdes protokols Nr.5, 6.) *** tika izbeigtas zemes lietošanas tiesības uz zemes vienību Valkas pagastā "Alieši 142", kadastra

apzīmējums 9488 005 0318, atbilstoši Valsts un pašvaldību īpašuma privatizācijas un privatizācijas sertifikātu izmantošanas pabeigšanas likuma 25.panta 1.daļas 1.punktam.

Zemes nomas līgums ar *** par zemes vienības ar kadastra apzīmējumu 9488 005 0318 nomu, ir noslēgts 2007.gada 10.maijā, līguma 1.1. punktā ir norāde: "zemesgabala iznomāšanas (lietošanas) mērķis: 0601 – individuālo dzīvojamo māju apbūve".

Pamatojoties uz Publiskas personas mantas atsavināšanas likuma 4.panta 4.daļas 3.punktu, pašvaldībai piederošu nekustamā īpašuma atsavināšanu var ierosināt zemesgrāmatā ierakstītas ēkas (būves) īpašnieks, ja viņš vēlas nopirkt zemesgabalu, uz kura atrodas ēka (būve).

Saskaņā ar Publiskas personas mantas atsavināšanas likuma 37.panta 4.daļu, ja nekustamo īpašumu iegūst likuma 4.panta 4.daļā minētā persona, tad nekustamo īpašumu pārdod par brīvu cenu.

Publiskas personas mantas atsavināšanas likuma 8.panta 2.daļa nosaka, ka atsavināšanai paredzētā atvasinātas publiskas personas nekustamā īpašuma novērtēšanu organizē attiecīgās atvasinātās publiskās personas lēmējinstīcijas noteiktajā kārtībā; 3.daļa nosaka, ka nekustamā īpašuma novērtēšanas komisijas sastāvu un mantas nosacīto cenu apstiprina instīcija, kura organizē nekustamā īpašuma novērtēšanu, pie kam, tā paša panta 6.daļa nosaka, ka mantas novērtēšanas komisija novērtēšanai pieaicina vienu vai vairākus sertīficētus vērtētājus, 7.daļa nosaka, ka nosacīto cenu atbilstoši mantas vērtībai nosaka novērtēšanas komisija. Tā kā uz šī lēmuma pieņemšanas brīdi komisija nav apstiprināta, Mantas novērtēšanas komisijas funkcijas veic dome.

Veicot atsavināšanai nodotās mantas novērtēšanu, ir jāņem vērā:

1. Publiskas personas finanšu līdzekļu un mantas izšķērdēšanas novēršanas likuma 3.panta pirmās daļas 2.punkts, kas cita starpā noteic, ka publiskām personām jārikojas ar finanšu līdzekļiem un mantu lietderīgi, tas ir manta atsavināma un nododama īpašumā vai lietošanā citai personai par iespējami augstāku cenu, tā paša likuma 7.panta 1.daļā norādīts, ka publiskas personas mantu aizliegts atsavināt par acīmredzami pazeminātu cenu;
2. Publiskas personas mantas atsavināšanas likuma Pārejas noteikumu 12.punktu, kas nosaka, ka līdz brīdim, kad spēku zaudē Valsts un pašvaldību īpašuma privatizācijas un privatizācijas sertifikātu izmantošanas pabeigšanas likums, atsavināmā zemesgabala nosacītā cena nedrīkst būt zemāka par zemāko no šādām vērtībām: attiecīgā zemesgabala kadastrālo vērtību vai zemes kadastrālo vērtību 2007.gada 31.decembrī;
3. 2011.gada 1.februāra Ministru kabineta noteikumu Nr.109 „Kārtība, kādā atsavināma publiskas personas manta” 38.punkts nosaka, ka atvasināto publisko personu vai to iestāžu mantas atsavināšanas izdevumu apmēru un kārtību, kādā atvasināto publisko personu vai to iestāžu mantas atsavināšanā iegūtie līdzekļi ieskaitāmi attiecīgās atvasinātās publiskās personas budžetā, nosaka attiecīgās atvasinātās publiskās personas lēmējinstīcija.

Lai noteiktu atsavināmā objekta nosacīto cenu, jāņem vērā sekojoša informācija:

- 1) saskaņā ar SIA "LVKV" reģistrācijas Nr.44103009697, 2020.gada 1.jūlijā sagatavotā nekustamā īpašuma tirgus cenas novērtējuma - zemes vienības Valkas pagastā "Alieši 142", kadastra apzīmējums 9488 005 0318, platība 591m², visvairāk iespējamā tirgus vērtība ir: 840.00 EUR (astoņi simti četrdesmit *euro* un 00 centi);
- 2) Valsts zemes dienesta noteiktā zemes gabala kadastrālā vērtība ir 241.00 EUR (divi simti četrdesmit viens *euro*);
- 3) nekustamā īpašuma bilances vērtība pēc grāmatvedības uzskaites datiem uz 2020.gada 1.janvāri ir 239.04 EUR (divi simti trīsdesmit deviņi *euro* un 04 centi).

Ar atsavināmā objekta atsavināšanas procedūru saistītie kopējie izdevumi sastāda 102.85 EUR (viens simts divi *euro* 85 centi).

- 1) maksa par zemes gabalu kadastrālo uzmērīšanu – nav aprēķināma, jo to sedza ēku īpašuma īpašniece;
- 2) sertīficēta nekustamā īpašuma vērtētāja – SIA "LVKV", reģistrācijas Nr.44103009697, pakalpojums zemes gabala tirgus vērtības noteikšanā, saskaņā ar 2020.gada 1.jūlijā. sagatavoto Rēķinu ir 102.85 EUR.

Izvērtējot iepriekš minēto informāciju, atsavināmā zemes gabala nosacītā cena tiek noteikta 942.85 EUR (deviņi simti četrdesmit divi *euro* un 85 centi).

Pamatojoties uz augstākminēto, ņemot vērā Pašvaldības īpašuma privatizācijas un atsavināšanas komisijas 2020.gada 24.jūlija lēmumu (sēdes protokols Nr.8, 3.§) un vadoties no Publiskas personas mantas atsavināšanas likuma 5.panta 5.daļas, 8.panta otrās, trešās, sestās un septītās daļas, 37.panta ceturtās daļas un 44.panta piektās un septītās daļas; Publiskas personas mantas atsavināšanas likuma, Pārejas noteikumu 12.punkta; Ministru kabineta 2011.gada 1.februāra noteikumiem Nr.109 "Kārtība, kādā atsavināma publiskas personas manta"; Publiskas personas finanšu līdzekļu un mantas izšķērdēšanas novēršanas likuma 3.panta pirmās daļas 2.punkta un 7.panta pirmā daļas; likuma "Par zemes privatizāciju lauku apvidos" 28., 29. un 30.panta un likuma „Par pašvaldībām” 21.panta 1.daļas 17.punkta, atklāti vārdiski balsojot deputātiem: **PAR** – 13 deputāti (U.Ozoliņa, A.Simulis, A.Krastiņš, A.Dainis, M.Stabulniece, J.Anže, V.Zariņš, K.Sula, V.Juškevičs, S.Pilskalne, A.Gailis, A.Sjademe, D.Baške), **PRET** - nav, **ATTURAS** – nav, Valkas novada dome

NOLEMJ:

1. Apstiprināt pašvaldībai piederošā nekustamā īpašuma Valkas pagastā "Alieši 142", kadastra numurs 9488 005 0318, kas sastāv no zemes vienības ar kadastra apzīmējumu 9488 005 0318, platība 0.0591ha, nosacīto cenu: 942,85 EUR (deviņi simti četrdesmit divi *euro* un 85 centi).
2. Noteikt, ka maksāšanas līdzekļi ir 100% *euro*.
3. Mēneša laikā pēc nosacītās cenas apstiprināšanas personai, kurai ir zemes gabala pirmpirkuma tiesības, nosūtīt atsavināšanas paziņojumu ar lūgumu četrus mēnešu laikā izvērtēt atsavināšanas iespējas.
4. Pēc apliecinājuma saņemšanas uzdot Valkas novada domes Administratīvi juridiskai nodaļai sagatavot nekustamā īpašuma pirkuma līgumu.
5. Lēmums stājas spēkā ar brīdi, kad to saņēmis pieteikuma iesniedzējs, un saskaņā ar Administratīvā procesa likuma 76., 77. un 78.pantu viena mēneša laikā no spēkā stāšanās brīža var tikt pārsūdzēts Administratīvajā rajona tiesā – Valmieras tiesu namā Voldemāra Baloža ielā 13A, Valmierā, LV 4201.

10.§

Par nekustamā īpašuma Valkas pagastā „Kraščiņi” atsavināšanas uzsākšanu

(L. Engere)

Valkas novada domē ir saņemts *** pilnvarotās personas ***, dzīvo: ***, iesniegums ar lūgumu uzsākt atsavināšanas procedūru zemes vienības Valkas pagastā "Kraščiņi", kadastra apzīmējums 9488 014 0110, atsavināšanai.

Zemes reformas laikā minētais zemes gabals bijis piešķirts lietošanā ***. Ar 2009.gada 19.maija Valkas pagasta padomes sēdes lēmumu (protokols Nr.7, 7.§) tika izbeigtas *** zemes lietošanas tiesības uz zemes gabalu Valkas pagastā "Kraščiņi", kadastra apzīmējums 9488 014 0110.

Zemes gabals Valkas pagastā, "Kraščiņi", kadastra apzīmējums 9488 014 0110, platība 19.9ha, saskaņā ar Valkas novada domes 2011.gada 29.septembra sēdes lēmumu (protokols Nr.10, 15.§) ir atzīts, kā pašvaldībai piekrītošs īpašums.

Uz zemes gabala ēkas (būves) neatrodas.

Starp Valkas novada domi, kas ir Valkas pagasta padomes saistību un tiesību pārņēmēja kopš 2009.gada 1.jūlija, un *** tika noslēgts 2009.gada 20.jūlija Zemes nomas līgums Nr.72. Nomas līguma termiņš noteikts līdz 2019.gada 20.jūlijam.

Zemes vienība nav kadastrāli uzmērīta.

Pamatojoties uz Publiskas personas mantas atsavināšanas likuma 4.panta 4.daļas 8.punktu, pašvaldībai piederoša nekustamā īpašuma atsavināšanu var ierosināt persona, kurai Valsts un pašvaldību privatizācijas un privatizācijas sertifikātu izmantošanas pabeigšanas likumā noteiktajā kārtībā ir izbeigtas zemes lietošanas tiesības un ar kuru pašvaldība ir noslēgusi zemes nomas līgumu, ja šī persona vēlas nopirkt zemi, kas bijusi tās lietošanā un par ko ir noslēgts zemes nomas līgums.

Saskaņā ar Publiskas personas mantas atsavināšanas likuma 37.panta 4.daļu, ja nekustamo īpašumu iegūst likuma 4.panta 4.daļā minētā persona, tad nekustamo īpašumu pārdod par brīvu cenu.

Saskaņā ar likuma „Par zemes privatizāciju lauku apvidos” 27.pantu, darījumus var veikt tikai ar īpašumu, uz kuru ir nostiprinātas īpašuma tiesības zemesgrāmatā, līdz ar to, pirmkārt, ir jāveic augstāk minētā zemes gabala reģistrācija zemesgrāmatā uz pašvaldības vārda un tikai pēc tam ir veicamas darbības, kas saistītas ar nekustamā īpašuma atsavināšanu.

Pamatojoties uz augstākminēto, ņemot vērā Pašvaldības īpašuma privatizācijas un atsavināšanas komisijas 2020.gada 24.jūnija lēmumu (sēdes protokols Nr.8, 4.§) un vadoties no Publiskas personas mantas atsavināšanas likuma 4.panta 4.daļas 8.punkta; 5.panta 4.daļas, 37.panta 4.daļas un 44.panta; likuma „Par zemes privatizāciju lauku apvidos” 27.panta 1.daļas, 28.panta 1.daļas; likuma „Par valsts un pašvaldību zemes īpašuma tiesībām un to nostiprināšanu zemesgrāmatās” 3.panta 5.daļas 1. un 2.punkta; Ministru kabineta 2011.gada 1.februāra noteikumu Nr.109 „Kārtība, kādā atsavināma publiskas personas manta” un likuma „Par pašvaldībām” 21.panta 1.daļas 17.punkta, atklāti vārdiski balsojot deputātiem: **PAR** – 13 deputāti (U.Ozoliņa, A.Simulis, A.Kraščiņš, A.Dainis, M.Stabulniece, J.Anže, V.Zariņš, K.Sula, V.Juškevičs, S.Pilskalne, A.Gailis, A.Sjademe, D.Bašķe), **PRET** - nav, **ATTURAS** – nav,

Valkas novada dome

NOLEMJ:

1. Uzsākt pašvaldības nekustamā īpašuma Valkas novada Valkas pagastā „Kraščiņi”, kadastra numurs 9488 014 0014, kas sastāv no zemes vienības ar kadastra apzīmējumu 9488 014 0110, platība 19.9ha vairāk vai mazāk cik izrādīsies zemes gabalu kadastrāli uzmērot dabā, paredzot tā

- kadastrālajai uzmērīšanai nepieciešamos finanšu līdzekļus nākamā gada budžetā, atsavināšanas procedūru.
2. Reģistrēt šī lēmuma 1.punktā minēto zemes gabalu zemesgrāmatā uz Valkas novada domes vārda.
 3. Pēc zemes gabala reģistrācijas zemesgrāmatā uz pašvaldības vārda, uzdot Pašvaldības īpašuma privatizācijas un atsavināšanas komisijai veikt Mantas novērtēšanas komisijas funkcijas un organizēt nekustamā īpašuma novērtēšanu.
 4. Lēmums stājas spēkā ar brīdi, kad to saņēmis pieteikuma iesniedzējs, un saskaņā ar Administratīvā procesa likuma 76., 77. un 78.pantu viena mēneša laikā no spēkā stāšanās brīža var tikt pārsūdzēts Administratīvajā rajona tiesā – Valmieras tiesu namā Voldemāra Baloža ielā 13A, Valmierā, LV 4201.

11.§

Par nekustamā īpašuma Valkas pagastā „Alieši 160” atsavināšanas uzsākšanu

(L. Engere)

Valkas novada domē ir saņemts ***, dzīvo: ***, iesniegums ar lūgumu uzsākt atsavināšanas procedūru zemes vienības Valkas pagastā “Alieši 160”, kadastra apzīmējums 9488 005 0334, atsavināšanai.

Zemes reformas laikā minētais zemes gabals bijis piešķirts lietošanā ***. Ar 2011.gada 25.augusta Valkas novada domes sēdes lēmumu (protokols Nr.9, 6.§) tika izbeigtas *** zemes lietošanas tiesības uz zemes gabalu Valkas pagastā “Alieši 160”, kadastra apzīmējums 9488 005 0334.

Zemes gabals Valkas pagastā, “Alieši 160”, kadastra apzīmējums 9488 005 0334, platība 0.0511ha, saskaņā ar Valkas novada domes 2012.gada 23.februāra sēdes lēmumu (protokols Nr.3, 41.§) ir atzīts, kā pašvaldībai piekrītošs īpašums.

Starp Valkas novada domi, un *** 2012.gada 5.martā tika noslēgts Zemes nomas līgums Nr.VND/2012/143. Nomas līguma termiņš noteikts līdz 2022.gada 31.decembrim.

Zemes vienība nav kadastrāli uzmērīta.

Pamatojoties uz Publiskas personas mantas atsavināšanas likuma 4.panta 4.daļas 8.punktu, pašvaldībai piederoša nekustamā īpašuma atsavināšanu var ierosināt persona, kurai Valsts un pašvaldību privatizācijas un privatizācijas sertifikātu izmantošanas pabeigšanas likumā noteiktajā kārtībā ir izbeigtas zemes lietošanas tiesības un ar kuru pašvaldība ir noslēgusi zemes nomas līgumu, ja šī persona vēlas nopirkt zemi, kas bijusi tās lietošanā un par ko ir noslēgts zemes nomas līgums.

Saskaņā ar Publiskas personas mantas atsavināšanas likuma 37.panta 4.daļu, ja nekustamo īpašumu iegūst likuma 4.panta 4.daļā minētā persona, tad nekustamo īpašumu pārdod par brīvu cenu.

Saskaņā ar likuma „Par zemes privatizāciju lauku apvidos” 27.pantu, darījumus var veikt tikai ar īpašumu, uz kuru ir nostiprinātas īpašuma tiesības zemesgrāmatā, līdz ar to, pirmkārt, ir jāveic augstāk minētā zemes gabala reģistrācija zemesgrāmatā uz pašvaldības vārda un tikai pēc tam ir veicamas darbības, kas saistītas ar nekustamā īpašuma atsavināšanu.

Pamatojoties uz augstākminēto, ņemot vērā Pašvaldības īpašuma privatizācijas un atsavināšanas komisijas 2020.gada 24.jūnija lēmumu (sēdes protokols Nr.8, 5.§) un vadoties no Publiskas personas mantas atsavināšanas likuma 4.panta 4.daļas 8.punkta; 5.panta 4.daļas, 37.panta 4.daļas un 44.panta; likuma „Par zemes privatizāciju lauku apvidos” 27.panta 1.daļas, 28.panta 1.daļas; likuma „Par valsts un pašvaldību zemes īpašuma tiesībām un to nostiprināšanu zemesgrāmatās” 3.panta 5.daļas 1. un 2.punkta; Ministru kabineta 2011.gada 1.februāra noteikumu Nr.109 „Kārtība, kādā atsavināma publiskas personas manta” un likuma „Par pašvaldībām” 21.panta 1.daļas 17.punkta, atklāti vārdiski balsojot deputātiem: **PAR** – 13 deputāti (U.Ozoliņa, A.Simulis, A.Krastiņš, A.Dainis, M.Stabulniece, J.Anže, V.Zariņš, K.Sula, V.Juškevičs, S.Pilskalne, A.Gailis, A.Sjademe, D.Bašķe), **PRET** - nav, **ATTURAS** – nav,

Valkas novada dome

N O L E M J :

1. Uzsākt pašvaldības nekustamā īpašuma Valkas novada Valkas pagastā „Alieši 160”, kadastra numurs 9488 005 0334, kas sastāv no zemes vienības ar kadastra apzīmējumu 9488 005 0334, platība 0.0511ha vairāk vai mazāk cik izrādīsies zemes gabalu kadastrāli uzmērot dabā, atsavināšanas procedūru
2. Reģistrēt šī lēmuma 1.punktā minēto zemes gabalu zemesgrāmatā uz Valkas novada domes vārda.
3. Pēc zemes gabala reģistrācijas zemesgrāmatā uz pašvaldības vārda, uzdot Pašvaldības īpašuma privatizācijas un atsavināšanas komisijai veikt Mantas novērtēšanas komisijas funkcijas un organizēt nekustamā īpašuma novērtēšanu.
4. Lēmums stājas spēkā ar brīdi, kad to saņēmis pieteikuma iesniedzējs, un saskaņā ar Administratīvā procesa likuma 76., 77. un 78.pantu viena mēneša laikā no spēkā stāšanās brīža var tikt pārsūdzēts Administratīvajā rajona tiesā – Valmieras tiesu namā Voldemāra Baloža ielā 13A, Valmierā, LV 4201.

12.§
**Par pašvaldībai piekrītošās daļas no nekustamā īpašuma
Valkā, Smilšu iela 29 atsavināšanas uzsākšanu**

(L. Engere)

Valkas novada domē ir saņemts ***, dzīvo: ***, iesniegums ar lūgumu uzsākt atsavināšanas procedūru ½ domājamās daļas no zemes vienības Valkā, Smilšu iela 29, kadastra apzīmējums 9401 0078 0118, atsavināšanai.

Valkas novada domei pieder ½ domājamās daļas no zemes vienības Valkā, Smilšu iela 29, kadastra apzīmējums 9401 008 0118, saskaņā ar 28.01.2020. ierakstu Valkas pilsētas zemesgrāmatu nodaļījumā Nr.1000 0010 3471.

Uz zemes vienības atrodas *** piederošas ēkas un būves, reģistrēts Valkas zemesgrāmatas nodaļījumā Nr.1000 0010 3471.

Ar Valkas novada domes Zemes komisijas 2020.gada 22.janvāra sēdes lēmumu tika noteikts, ka *** ir izbeigušās zemes lietošanas tiesības uz ½ domājamo daļu no zemes vienības Valkā, Smilšu ielā 29, kadastra apzīmējums 9401 008 0118, kopējā platība 0.1814ha, kā arī noteikt, ka ½ d.d. no zemes vienības Smilšu iela 29, Valkā, kadastra apzīmējums 9401 008 0118, platība 0.1814ha piekrīt Valkas novada pašvaldībai un ierakstāma zemesgrāmatā uz pašvaldības vārda.

Starp Valkas novada domi, un *** 2020.gada 12.maijā tika noslēgts Zemes nomas līgums Nr.14.17/20/92.

Pamatojoties uz Publiskas personas mantas atsavināšanas likuma 4.panta 4.daļas 8.punktu, pašvaldībai piederoša nekustamā īpašuma atsavināšanu var ierosināt persona, kurai Valsts un pašvaldību privatizācijas un privatizācijas sertifikātu izmantošanas pabeigšanas likumā noteiktajā kārtībā ir izbeigtas zemes lietošanas tiesības un ar kuru pašvaldība ir noslēgusi zemes nomas līgumu, ja šī persona vēlas nopirkt zemi, kas bijusi tās lietošanā un par ko ir noslēgts zemes nomas līgums.

Saskaņā ar Publiskas personas mantas atsavināšanas likuma 37.panta 4.daļu, ja nekustamo īpašumu iegūst likuma 4.panta 4.daļā minētā persona, tad nekustamo īpašumu pārdod par brīvu cenu.

Pamatojoties uz augstākminēto, ņemot vērā Pašvaldības īpašuma privatizācijas un atsavināšanas komisijas 2020.gada 24.jūnija lēmumu (sēdes protokols Nr.8, 6.§) un vadoties no Publiskas personas mantas atsavināšanas likuma 4.panta 4.daļas 8.punkta; 5.panta 4.daļas, 37.panta 4.daļas un 44.panta; likuma „Par zemes privatizāciju lauku apvidos” 27.panta 1.daļas, 28.panta 1.daļas; likuma „Par valsts un pašvaldību zemes īpašuma tiesībām un to nostiprināšanu zemesgrāmatās” 3.panta 5.daļas 1. un 2.punkta; Ministru kabineta 2011.gada 1.februāra noteikumu Nr.109 „Kārtība, kādā atsavināma publiskas personas manta” un likuma „Par pašvaldībām” 21.panta 1.daļas 17.punkta, atklāti vārdiski balsojot deputātiem: **PAR** – 13 deputāti (U.Ozoliņa, A.Simulis, A.Krastiņš, A.Dainis, M.Stabulniece, J.Anže, V.Zariņš, K.Sula, V.Juškevičs, S.Pilskalne, A.Gailis, A.Sjademe, D.Bašķe), **PRET** - nav, **ATTURAS** – nav,

Valkas novada dome

N O L E M J :

1. Uzsākt pašvaldības nekustamā īpašuma Valkas novada Valkā, Smilšu iela 29, kadastra numurs 9401 008 0118, kas sastāv no ½ domājamās daļas no zemes vienības ar kadastra apzīmējumu 9401 008 0118, platība 0.1814ha vairāk vai mazāk cik izrādīsies zemes gabalu kadastrāli uzmērot dabā, atsavināšanas procedūru.
2. Uzdot Pašvaldības īpašuma privatizācijas un atsavināšanas komisijai veikt Mantas novērtēšanas komisijas funkcijas un organizēt nekustamā īpašuma novērtēšanu.
3. Lēmums stājas spēkā ar brīdi, kad to saņēmis pieteikuma iesniedzējs, un saskaņā ar Administratīvā procesa likuma 76., 77. un 78.pantu viena mēneša laikā no spēkā stāšanās brīža var tikt pārsūdzēts Administratīvajā rajona tiesā – Valmieras tiesu namā Voldemāra Baloža ielā 13A, Valmierā, LV 4201.

13.§
**Par Vienošanās slēgšanu par zemes nodošanu īpašumā
bez atlīdzības “Kļaviņas”, Lugaži, Valkas pagasts**

(L. Engere)

Zemes gabala Valkas pagastā, Lugaži, “Kļaviņas”, kadastra apzīmējums 9488 006 0374, kopējā platība pēc zemes gabala kadastrālās uzmērīšanas ir 0.3141ha.

Zemes gabals 19.06.2020. ir reģistrēts Zemesgrāmatā uz Valkas novada pašvaldības vārda (Valkas pagasta zemesgrāmatu nodaļījums Nr.1000 0060 1556).

Uz zemes gabala ar kadastra apzīmējumu 9488 006 0374 atrodas astoņu dzīvokļu dzīvojamā māja ar saimniecības ēkām. Dzīvojamā mājā esošie dzīvokļi un saimniecības ēkas ir privatizēti par pajām, saskaņā ar likumu „Par lauksaimniecības uzņēmumu un zvejnieku kolhozu privatizāciju”. Par pajām privatizēto dzīvokļu īpašnieku kopīpašuma domājamo daļu un zemes gabala lieluma un vērtības noteikšana notiek ievērojot likumu „Par valsts un pašvaldību dzīvojamo māju privatizāciju”.

Pēc Valkas novada domei pieejamām ziņām, uz zemes gabala ar kadastra apzīmējumu 9488 011 0008 atrodas dzīvojamā māja, kurā ir par pajām privatizēti dzīvokļi, saskaņā ar likumu „Par lauksaimniecības uzņēmumu un zvejnieku kolhozu privatizāciju”:

Īpašuma Nr., adrese	Persona, kurai dzīvoklis pieder	Dzīvokļa īpašumam piederošās domājamās daļas	Vienošanās līguma noslēgšanas datums	atbilst telpu grupas kadastra apzīmējums
Dzīvoklis 1	***	663/3076	22.05.1997.	9488 006 0374 001 001
Dzīvoklis 2	*** (mantinieki)	297/3076	30.06.1997.	9488 006 0374 001 002
Dzīvoklis 3	***	363/3076	22.05.1997.	9488 006 0374 001 003
Dzīvoklis 4	***	444/3076	30.06.1997.	9488 006 0374 001 004
Dzīvoklis 5	***	353/3076	02.05.1997. sēdes protokols, Vienošānās nav Valkas novada domes rīcībā	9488 006 0374 001 005
Dzīvoklis 6	***	apvienots ar dzīvokli Nr.8, turpmāk dzīvoklis Nr.7	30.06.1997.	9488 006 0374 001 007
Dzīvoklis 7	*** (mantinieki)	365/3076, turpmāk dzīvoklis Nr.6	22.05.1997.	9488 006 0374 001 006
Dzīvoklis 8	*** (mantinieki)	591/3076, turpmāk dzīvoklis Nr.7	22.05.1997.	9488 006 0374 001 007

Saskaņā ar 1995.gada 21.jūnija likuma "Par valsts un pašvaldību dzīvojamo māju privatizāciju" 75.panta 1.daļu - ja dzīvojamā mājā esošie dzīvokļi privatizēti saskaņā ar likumu "Par kooperatīvo dzīvokļu privatizāciju" un likumu "Par lauksaimniecības uzņēmumu un zvejnieku kolhozu privatizāciju", privatizācijas komisija nosaka katra dzīvokļa īpašnieka kopīpašuma domājamo daļu un nodod privatizācijai vai nomā uz 99 gadiem zemes gabalu, uz kura dzīvojamā māja uzcelta.

Saskaņā ar augstāk minētā likuma panta 4.daļu - šā panta pirmajā daļā minēto dzīvokļu īpašniekiem valsts vai pašvaldības zemes gabalus, kas atrodas lauku apvidos, nodod īpašumā bez atlīdzības, slēdzot vienošanos par zemes nodošanu īpašumā bez atlīdzības.

Bez tam, tā paša likuma panta 7.daļā noteikts, ka šā panta pirmajā daļā minēto dzīvokļu īpašniekiem jādibina mājas kopīgas pārvaldīšanas un apsaimniekošanas sabiedrība vai jānoslēdz līgums par daudzdzīvokļu mājas kopīgu pārvaldīšanu un apsaimniekošanu un savukārt 8.daļā norādīts, ka šā panta pirmajā daļā minēto dzīvokļu īpašnieki par dzīvojamās mājas ekspluatācijai nepieciešamā zemes gabala noteikšanu, zemes gabala iemērīšanu un dzīvojamās mājas reģistrāciju zemesgrāmatā norēķinās skaidrā naudā.

Zemes gabala kadastrālā uzmērīšana veikta 2018.gada oktobrī. Saskaņā ar sertificēta ģeodēzisko darbu veicējas Aidas Indusas 2018.gada 25.oktobra Gala rēķinu Nr.G-10-3/18, izdevumi par zemes gabala kadastrālo uzmērīšanu un reģistrāciju zemesgrāmatā kopumā sastāda – 410.00 EUR (četri simti desmit *euro* un 00 centi), savukārt saskaņā ar Valsts Zemes dienesta Vidzemes reģionālās nodaļas 2018.gada 29.maijā sagatavoto gala Rēķinu Nr.G-18-14422, ēkas kadastrālā uzmērīšanas ar datu reģistrāciju nekustamā īpašuma valsts kadastra informācijas sistēmā ir 664.27 EUR; īpašuma reģistrācija zemesgrāmatā (kancelejas nodeva): 35.57 EUR, nepiemērojot PVN.

No augstāk minētā ir secināms, ka kopējie izdevumi par zemes gabala noteikšanu, zemes gabala iemērīšanu un dzīvojamās mājas reģistrāciju zemesgrāmatā sastāda 1109.84 EUR.

Pamatojoties uz augstākminēto, ņemot vērā Pašvaldības īpašuma privatizācijas un atsavināšanas komisijas 2020.gada 24.jūnija lēmumu (sēdes protokols Nr.8, 7.§) un vadoties no likuma "Par valsts un pašvaldību dzīvojamo māju privatizāciju" 75.panta 1., 4., 7., un 8.daļas, kas nosaka, likuma piemērošanu attiecībā uz privatizētajiem kooperatīvajiem dzīvokļiem, kā arī par pajām privatizētajiem dzīvokļiem un dzīvojamām mājām un likuma „Par pašvaldībām” 21.panta 1.daļas 17.punkta, atklāti vārdiski balsojot deputātiem: **PAR** – 13 deputāti (U.Ozoliņa, A.Simulis, A.Krastiņš, A.Dainis, M.Stabulniece, J.Anže, V.Zariņš, K.Sula, V.Juškevičs, S.Pilskalne, A.Gailis, A.Sjademe, D.Baške), **PRET** - nav, **ATTURAS** – nav,

Valkas novada dome

N O L E M J :

1. Nodot īpašumā bez atlīdzības dzīvojamās mājas "Kļaviņas" Lugaži, Valkas pagasts, privatizēto dzīvokļu īpašniekiem, mājai funkcionāli piesaistīto zemes gabalu ar kadastra apzīmējumu 9488 006 0374, kopējā platība 3141 m², ievērojot sekojošus nosacījumus:
 - 1.1. dzīvokļu īpašniekiem tiek nodotas īpašumā nekustamā īpašuma daļas proporcionāli privatizēto dzīvokļu īpašumu domājamām daļām slēdzot vienošanos par zemes gabala nodošanu īpašumā bez atlīdzības:
 - 1.1.1. dzīvoklis Nr.1 – 663/3076 kopīpašuma domājamās daļas;
 - 1.1.2. dzīvoklis Nr.2 – 297/3076 kopīpašuma domājamās daļas;
 - 1.1.3. dzīvoklis Nr.3 – 363/3076 kopīpašuma domājamās daļas;
 - 1.1.4. dzīvoklis Nr.4 – 444/3076 kopīpašuma domājamās daļas;
 - 1.1.5. dzīvoklis Nr.5 – 353/3076 kopīpašuma domājamās daļas;
 - 1.1.6. dzīvoklis Nr.6 – 365/3076 kopīpašuma domājamās daļas;
 - 1.1.7. dzīvoklis Nr.7 – 591/3076 kopīpašuma domājamās daļas.
 - 1.2. līdz 2020.gada 1.novembrim dzīvokļa īpašnieks iesniedz pašvaldībā iesniegumu par zemes nodošanu īpašumā bez atlīdzības un dzīvokļa īpašuma tiesības apliecinošus dokumentus;
 - 1.3. dzīvokļa īpašniekam ir saistoši zemesgrāmatā reģistrētie nekustamā īpašuma (zemes vienības ar kadastra apzīmējumu 9488 006 0374) apgrūtinājumi;
 - 1.4. dzīvokļa īpašnieks par mājas ekspluatācijai nepieciešamā zemes gabala noteikšanu, zemes gabala iemērīšanu un reģistrāciju zemesgrāmatā norēķinās *euro* proporcionāli dzīvokļa kopīpašuma domājamai daļai.
2. Apstiprināt izdevumu apmēru kopsummā 1109.84 EUR (viens tūkstotis viens simts deviņi *euro* un 84 centi), par zemes gabala noteikšanu, zemes gabala iemērīšanu un tā reģistrāciju zemesgrāmatā, kuru sedz dzīvokļa īpašnieki proporcionāli privatizētā objekta kopīpašuma domājamai daļai pirms Vienošanās parakstīšanas, kas proporcionāli katra dzīvokļa domājamai daļai ir :

Dzīvokļi	Izdevumu apmērs (EUR, bez PVN)	Domājamās daļas
"Kļaviņas" -1	239.21	663/3076
"Kļaviņas" -2	107.16	297/3076
"Kļaviņas" -3	130.97	363/3076
"Kļaviņas" -4	160.20	444/3076
"Kļaviņas" -5	127.36	353/3076
"Kļaviņas" -6	131.70	365/3076
"Kļaviņas" -7	213.24	591/3076

3. Uzdot Attīstības un plānošanas nodaļas Teritorijas plānošanas daļai nosūtīt minēto dzīvokļu īpašniekiem uzaicinājumu par zemes gabala domājamās daļas nodošanu īpašumā bez atlīdzības un sagatavot Vienošanās par zemes nodošanu īpašumā bez atlīdzības, ievērojot šī lēmuma 1.punkta noteikumus.
4. Gadījumā, ja šā lēmuma 3.punktā norādītajā termiņā netiek noslēgtas Vienošanās par zemes nodošanu īpašumā bez atlīdzības, līdz attiecīgas vienošanās noslēgšanai attiecīgā dzīvokļa īpašnieks maksā nomas maksu par uzaicinājumā norādītā privatizējamā zemes gabala domājamām daļām.
5. Apstiprināt sekojošas adreses telpu grupām:

Telpu grupas kadastra apzīmējums	Adrese	Telpu grupas tiesiskais valdītājs/ lietotājs
9488 006 0374 001	"Kļaviņas"-1, Lugaži, Valkas pagasts, Valkas novads, LV-4701	***
9488 006 0374 002	"Kļaviņas"-2, Lugaži, Valkas pagasts, Valkas novads, LV-4701	*** (mantinieki)
9488 006 0374 003	"Kļaviņas"-3, Lugaži, Valkas pagasts, Valkas novads, LV-4701	***
9488 006 0374 004	"Kļaviņas"-4, Lugaži, Valkas pagasts, Valkas novads, LV-4701	***
9488 006 0374 005	"Kļaviņas"-5, Lugaži, Valkas pagasts, Valkas novads, LV-4701	***
9488 006 0374 006	"Kļaviņas"-6, Lugaži, Valkas pagasts, Valkas novads, LV-4701	*** (mantinieki)
9488 006 0374 007	"Kļaviņas"-7, Lugaži, Valkas pagasts, Valkas novads, LV-4701	***/ *** (mantinieki)

6. Lēmums stājas spēkā ar brīdi, kad to saņēmis pieteikuma iesniedzējs, un saskaņā ar Administratīvā procesa likuma 76., 77. un 78.pantu viena mēneša laikā no spēkā stāšanās brīža var tikt pārsūdzēts Administratīvajā rajona tiesā (Valmieras tiesu namā Voldemāra Baloža ielā 13A, Valmierā, LV 4201).

14.§

iesnieguma izskatīšana par dzīvokļiem Valkā, Parka ielā 2/4-6 un Ausekļa ielā 26-60

(L. Engere, V.Zariņš, A.Sjademe, A.Simulis)

Valkas novada domē ir saņemts ***, dzīvo: ***, iesniegums ar lūgumu atkārtoti izskatīt jautājumu par viņai piederoša dzīvokļa īpašuma Valkā, Parka ielā 2/4-6 maiņu pret pašvaldībai piederošu dzīvokli Ausekļa iela 26-60.

*** pieder dzīvokļa īpašums Valkā, Parka iela 2k-4-6, kadastra numurs 9401 900 0176, kas sastāv no dzīvokļa ar kopējo platību 66.8m² un 668/23868 kopīpašuma domājamā daļām no daudzdzīvokļu dzīvojamās mājas. Minētais nekustamais īpašums reģistrēts Valkas pilsētas zemesgrāmatu nodaļā Nr.516-6.

Ar Valkas pilsētas domes 2000.gada 17.maija sēdes lēmumu tika nolemts atslēgt dzīvojamās mājas Valkā, Parka iela 2/4, 2/3, 2/1, 2/2 no centralizētās siltumapgādes un turpmāk nesniegt komunālo pakalpojumus lēmumā minētajām mājām. *** dzīvokli Valkā, Parka iela 2k-4-6 reģistrējusi zemesgrāmatā 2006.gada 21.decembrī.

Daudzdzīvokļu dzīvojamās mājā esošo dzīvokļu īrniekiem tika piedāvāts īrēt citu dzīvojamo platību, savukārt privatizēto dzīvokļu īpašniekiem tika piešķirti dzīvokļi, noslēdzot īres līgumus.

Ar Valkas pilsētas domes 2000.gada 14.jūnija sēdes lēmumu (protokols Nr.10, §.35.) tika nolemts piešķirt *** trīs labiekārtotu dzīvokli Valkā, Ausekļa ielā 26-60, 2 istabas.

Dzīvokļa īpašums Valkā, Ausekļa iela 26-60, kadastra numurs 9401 900 1512, sastāv no dzīvokļa ar kopējo platību 53.1m² un 531/36755 kopīpašuma domājamām daļām no daudzdzīvokļu dzīvojamās mājas. Minētais nekustamais īpašums reģistrēts Valkas pilsētas zemesgrāmatu nodaļā Nr.309 60 uz Valkas novada domes vārda.

Saskaņā ar likuma "Par nekustamā īpašuma ierakstīšanu zemesgrāmatās" Pārejas noteikumu 3.punktu, darījumus ar dzīvokļu īpašumiem, uz kuriem īpašuma tiesības nav nostiprinātas zemesgrāmatā, varēja veikt līdz 01.01.2001.

Izpētot Valkas novada domes rīcībā esošos dokumentus par daudzdzīvokļa dzīvojamām mājām Parka ielā ir secināms, ka uz 2000.gadu, kad notika šo māju atslēgšana no komunālajiem pakalpojumiem, kopumā no visām mājām privatizēti bija tikai 8 dzīvokļu īpašumi, no kuriem īpašuma tiesības zemesgrāmatā, pakāpeniski (bet ne uz 2000.gadu) tika nostiprinātas uz 6 dzīvokļu īpašumiem. Piemēram, *** dzīvokli Valkā, Parka iela 2k-4-6, **reģistrējusi zemesgrāmatā** uz sava vārda **tikai 2006.gada 21.decembrī**.

Laika gaitā Valkas novada dome ir atpirkusi no īpašniekiem divus dzīvokļu īpašumus (Parka iela 2k-1-17 un Parka ielā 2k-3-23). Četri dzīvokļu īpašumi joprojām pieder fiziskām personām (tai skaitā arī ***). Dzīvokļu **mainas līgumi nav** slēgti.

Jautājumu par pašvaldības mantas maiņas iespējamību regulē Publiskas personas mantas atsavināšanas likuma, 38.pants, kur 1.daļā ir noteikts, ka Valsts vai pašvaldības nekustamo īpašumu **var mainīt pret līdzvērtīgu nekustamo īpašumu**, kas nepieciešams valsts vai pašvaldības funkciju izpildes nodrošināšanai.

Tā paša likuma 2.daļā norādīts, ka maināmo nekustamo īpašumu un līdzvērtīgu citas personas nekustamo īpašumu novērtē šajā likumā noteiktajā kārtībā un nosaka tā nosacīto cenu (**8.pants**), bez tam jāņem arī šī paša panta 3.daļa, kur norādīts, ka **nosacītās cenas starpība nedrīkst pārsniegt 20 procentus, un to sedz naudā**.

Jau 2008.gadā, reaģējot uz *** iesniegumu no 29.01.2008. un vadoties no Valsts un pašvaldību mantas atsavināšanas likuma 8.panta 2.daļas, Valkas pilsētas dome lūdza sertificētu vērtētāju (SIA „Latio vērtētāji un konsultanti Vidzemē”) veikt dzīvokļu Valkā, Parka iela 2/4-6 un Valkā, Ausekļa iela 26-60 vērtības noteikšanu. Saskaņā ar veiktajiem vērtības aprēķiniem, abu iepriekš minēto dzīvokļu vērtības ir sekojošas:

- dzīvokļa Valka, Parka iela 2k-4-6 tirgus vērtība ir noteikta – Ls 1420,00 (viens tūkstošis četri simti divdesmit lati);
- dzīvokļa Valka, Ausekļa iela 26-60 tirgus vērtība ir noteikta – Ls 10 000,00 (desmit tūkstoši lati).

Lai vienotos par tālāko rīcību ar dzīvokļa īpašuma Valkā, Parka iela 2k-4-6, atpirkšanu, *** ar 2009.gada 2.marta vēstuli tika aicināta piedalīties Valkas pilsētas domes Finanšu komitejas sēdē, kas notika 2009.gada 17.martā plkst. 13:00, Valkas pilsētas domes sēžu zālē.

Minētajā komitejas sēdē tika skaidrots, ka abu dzīvokļu vērtības atšķiras vairāk par likumā noteikto robežu (20%), kas savukārt nozīmē, ka dzīvokļu maiņa vērtību starpības dēļ nav iespējama.

Publiskas personas finanšu līdzekļu un mantas izšķērdēšanas novēršanas likuma 3.panta pirmās daļas 2.punkts, kas cita starpā noteic, ka publiskām personām jārikojas ar finanšu līdzekļiem un mantu lietderīgi, tas ir manta atsavināma un nododama īpašumā vai lietošanā citai personai par iespējami augstāku cenu, tā paša likuma 7.panta 1.daļā norādīts, ka publiskas personas mantu aizliegts atsavināt par acīmredzami pazeminātu cenu.

Kopš 2009.gada minēto dzīvokļu vērtību starpība ir kļuvusi vēl lielāka.

Dzīvokļa Ausekļa iela 26-60 atsavināšanas procedūras veikšanai, būs nepieciešams noteikt tā pašreizējo tirgus vērtību.

Savukārt, dzīvokļa Valkā, Parka iela 2K-4-6, tirgus vērtība šobrīd ir kritusies vēl vairāk, tādēļ nebūtu pat lietderīgi veikt tā tirgus vērtības noteikšanu.

Šobrīd iespējama situācijas risinājums ir izskatīt jautājumu par dzīvokļa Valkā Parka iela 2K-4-6 atpirkšanu no ***, kā arī *** izskatīt iespējas atsavināt viņas īrēto dzīvokli Valkā, Ausekļa iela 26-60, par nosacīto cenu, atbilstoši Publiskas personas mantas atsavināšanas likuma 37.panta 1.daļas 4.punktam.

Nemot vērā, ka dzīvokļa Parka ielā atbrīvošana nebija personas brīvās gribas izpausme, un vadoties pēc vienlīdzības principa (pašvaldība ir atpirkusi divus dzīvokļus šajā pašā dzīvojamā mājā par to kadastrālajām vērtībām), ir pieļaujama dzīvokļa Valkā Parka iela 2k-4- 6 atpirkšana par tā šī brīža kadastrālo vērtību 1494.00 EUR apmērā.

Vadoties no Civillikuma 1846.panta, dzīvokļa Ausekļa iela 26-60 atsavināšanā var tikt piemērots ieskaits, kā daļu no tā tirgus vērtības sedzot ar dzīvokļa Parka iela 2K-4-6 vērtību, tā kadastrālās vērtības apmērā.

Pamatojoties uz augstākminēto, ņemot vērā Pašvaldības īpašuma privatizācijas un atsavināšanas komisijas 2020.gada 24.jūnija lēmumu (sēdes protokols Nr.8, 8.§) un vadoties no Publiskas personas mantas atsavināšanas likuma 38.panta, Publiskas personas finanšu līdzekļu un mantas izšķērdēšanas novēršanas likuma 3.panta pirmās daļas 2.punkta un 7.panta pirmās daļas un likuma „Par pašvaldībām” 21.panta 1.daļas 17.punkta, atklāti vārdiski balsojot deputātiem: **PAR** – 12 deputāti (U.Ozoliņa, A.Simulis, A.Krastiņš, A.Dainis, M.Stabulniece, J.Anže, V.Zariņš, K.Sula, V.Juškevičs, S.Pilskalne, A.Gailis, D.Baške), **PRET** - nav, **ATTURAS** – 1 deputāts (A.Sjademe),

Valkas novada dome

N O L E M J :

1. Piedāvāt *** izvērtēt iespējas uzsākt īrētā dzīvokļa Valkā, Ausekļa iela 26-60 atsavināšanu par nosacīto cenu.
2. Piedāvāt ieskaitam, dzīvokļa Ausekļa iela 26-60 atsavināšanas cenas daļējai segšanai, pārdot pašvaldībai dzīvokli Valkā, Parka iela 2k-4- 6 par šī brīža kadastrālo vērtību 1494.00 EUR.
3. Lēmums stājas spēkā ar tā paziņošanas brīdi iesniedzējiem un saskaņā ar Administratīvā procesa likuma 76., 77. un 78. pantu viena mēneša laikā no spēkā stāšanās brīža var tikt pārsūdzēts Administratīvā rajona tiesā: Valmieras tiesu nams, V.Baloža iela 13A, Valmiera, LV – 4201.

15.§

Par atsavināšanas procedūras izbeigšanu uz zemes gabalu Valkas pagastā “Stacija” un nomas līguma pārjaunošanu

(L. Engere)

Nekustamais īpašums “Stacija”, kadastra numurs 9488 009 0055, sastāv no zemes vienības ar kadastra apzīmējumu 9488 009 0055, platība 0.54ha, reģistrēts Valkas pagasta zemesgrāmatu nodaļā Nr.1000 0046 6308 uz Valkas novada pašvaldības vārda. Minētajā zemesgrāmatu nodaļā nostiprināta nomas tiesība ar apbūves tiesībām, nomas līguma termiņš līdz 2026.gada 31.decembrim, nomnieks SIA “Rainer Auto”, reģistrācijas numurs 44103057254.

SIA “LIGUMSS”, 2015.gada 16.jūnijā Valkas pagasta zemesgrāmatu nodaļā Nr.1000 0053 9123, uz zemes gabala ar kadastra apzīmējumu 9488 009 0055, ir reģistrējis ēku īpašumu ar kadastra numuru 9488 509 0004, kas sastāv no būves ar kadastra apzīmējumu 9488 009 0055 001.

Uz zemes vienības atrodas vēl divas zemes īpašniekam nepiederošas ēkas ar kadastra apzīmējumiem 9488 009 0055 002 un 9488 009 0055 003, uz kurām īpašuma tiesības nav nostiprinātas zemesgrāmatā.

Ar Valkas novada domes 2020.gada 30.janvāra sēdes lēmumu (protokols Nr.2., 24.§), pamatojoties uz 2019.gada 7.oktobra SIA “LIGUMSS” iesniegumu, tika nolemts apstiprināt nekustamā īpašuma Valkas pagastā “Stacija”, kadastra numurs 9488 009 0055, kas sastāv no zemes vienības ar kadastra apzīmējumu 9488 009 0055, platība 0.54ha, nosacīto cenu: 19 903.84 EUR (deviņpadsmit tūkstoši deviņi simti trīs euro 84).

Pamatojoties uz augstāk minēto lēmumu, 2020.gada 4.februārī, adresātam: SIA “LIGUMSS”, tika nosūtīts Paziņojums, kurā lūgts četru mēnešu laikā izvērtēt piedāvājumu un izvēlēties maksāšanas

veidu par to atsūtot Valkas novada domei Apliecinājuma veidlapu, kas kā pielikums ir pievienota Paziņojumam.

Noteiktajā termiņā Apliecinājums netika saņemts.

Kaut arī normatīvajos aktos nav noteikts, cik ilgi tirgus vērtējums ir derīgs, tomēr praksē pieņemts, ka vērtējumu atbilstība naudas izteiksmē nosacīti stabila tirgus apstākļos saglabājas aptuveni sešus mēnešus.

Saskaņā ar Publiskas personas mantas atsavināšanas likuma 44.panta 4.daļu, publiskai personai piederošu zemesgabalu, uz kura atrodas citai personai piederoša ēka, var pārdot tikai zemesgrāmatā ierakstītas ēkas īpašniekam.

Saskaņā ar Publiskas personas mantas atsavināšanas likuma 44¹.panta 3. daļu, ja pirmpirkuma tiesīgā persona sniedz atbildi un lūdz noslēgt pirkuma līgumu pēc šā panta otrajā daļā noteiktā termiņa, atvasinātas publiskas personas lēmējinstītūcija organizē attiecīgā zemesgabala novērtēšanu tikai pēc tam, kad pirmpirkuma tiesīgā persona iemaksājusi avansu 10 procentu apmērā no iepriekšējā atsavināšanas paziņojumā norādītās pirkuma maksas. Pēc nosacītās cenas apstiprināšanas atvasinātas publiskas personas lēmējinstītūcija nosūta pirmpirkuma tiesīgajai personai jaunu atsavināšanas paziņojumu.

Tas nozīmē, ka gadījumā, ja tiks saņemts SIA "LIGUMSS" Apliecinājums vai iesniegums par zemes gabala pirkšanu, būs jāveic jauna šī zemes gabala novērtēšana, kas mainīs nosacītās tirgus cenas apjomu, par šo darbību pieņemot jaunu lēmumu.

Lai aktualizētu Valkas novada domes Grāmatvedības pamatlīdzekļu uzskaiti un saskaņā ar Ministru kabineta noteikumu Nr.1486 „Kārtība, kādā budžeta iestādes kārto grāmatvedības uzskaiti” 2.punktu, kas nosaka, ka: atsavināšanai paredzētos ilgtermiņa ieguldījumus, kas uzskaitīti apgrozāmo līdzekļu sastāvā, atjauno ilgtermiņa ieguldījumu sastāvā, ja neparedzētu (vai iepriekš neparedzamu) apstākļu dēļ atsavināšanas process netiek pabeigts un ir vadības lēmums atsavināšanai paredzēto aktīvu turpināt izmantot budžeta iestādes darbības nodrošināšanai. Atsavināšanai paredzēto aktīvu atjauno ilgtermiņa ieguldījumu sastāvā atlikušajā vērtībā un nolieto (amortizē) atlikušajā lietderīgās lietošanas laikā atbilstoši iepriekš noteiktajam lietderīgās lietošanas laikam, sākot no nākamā mēneša pēc aktīva atjaunošanas ilgtermiņa ieguldījumu sastāvā, nepieciešams veikt ilgtermiņa ieguldījumu atjaunošanu.

Nomas līgums ar SIA "RAINER AUTO", reģistrācijas numurs 44103057254 par zemes gabala Valkas pagastā "Stacija", kadastra apzīmējums 9488 009 0055, platība 0.54ha, nomu ir noslēgts 2012.gada 27.aprīlī.

SIA "LIGUMSS" ir SIA "RAINER AUTO" jaunais nosaukums.

2018.gada 19.jūnija Ministru kabineta noteikumu Nr.350 "Publiskas personas zemes nomas un apbūves tiesības noteikumi" 7.punkts - apbūvētu zemesgabalu iznomā tikai uz tā esošās būves īpašniekam, tiesiskajam valdītājam vai lietotājam, ja citos normatīvajos aktos nav noteikts citādi.

Tomēr, ņemot vērā, ka zemes vienība 2012.gadā bijusi piešķirta nomā ar apbūves tiesībām, bet kopš 2017.gada ir mainījušies apbūves tiesību noteikumi, zemes nomas maksu noteikšanas noteikumi, kā arī uz zemes vienības ir veikta apbūve, zemes vienībai mainīts nekustamā īpašuma lietošanas mērķis, šobrīd ir jāveic esoša nomas līguma pārjaunošana.

Civillikuma 1129.¹ pants nosaka, ka apbūves tiesība ir ar līgumu piešķirta mantojuma un atsavināma lietu tiesība celt un lietot uz sveša zemes gabala nedzīvojamu ēku vai inženierbūvi kā īpašniekam šīs tiesības spēkā esamības laikā. Apbūves tiesībai piemērojami noteikumi, kas attiecas uz nekustamām lietām, izņemot pirmpirkuma tiesību un izpirkuma tiesību. Uz apbūves tiesības pamata uzceltā nedzīvojamā ēka (inženierbūve) ir uzskatāma par apbūves tiesības būtisku daļu.

Saskaņā ar Civillikuma 1129.² pantu, piešķirot apbūves tiesību, jānoteic zemes gabals, uz kuru attiecas apbūves tiesība, noteikts apbūves termiņš, kas nedrīkst būt mazāks par desmit gadiem, kā arī maksa par apbūves tiesību un tās maksāšanas termiņi, ja apbūves tiesība piešķirta par atlīdzību. Maksa par apbūves tiesību jānoteic naudā. Ja nav norunāts citādi, tad maksai par apbūves tiesību attiecīgi piemērojami noteikumi par nomas līgumu. Apbūvei nepieciešamais zemes gabals tiek noteikts, ievērojot būvniecības un citu likumu prasības.

Saskaņā ar Civillikuma 1129.³ pantu, no apbūves tiesības izrietošā lietu tiesība ir nodibināta un spēkā tikai pēc apbūves tiesības ierakstīšanas zemes grāmatās.

Jāņem vērā, ka Apbūves tiesības spēkā esamības laikā apbūves tiesīgajam ir pienākums kā krietnam un rūpīgam saimniekam rūpēties par apbūvei nodoto zemes gabalu un atbildēt kā īpašniekam pret visām trešajām personām, līdz ar to visas uz apbūvei nodoto zemes gabalu un uz apbūves tiesību gulošās nastas, apgrūtinājumi un tā uzturēšanai vajadzīgie izdevumi jānes apbūves tiesīgajam (Civillikuma 1129.⁴ pants).

Civillikuma 1129.⁵ pants nosaka, ka apbūves tiesību var atsavināt, kā arī apgrūtināt ar lietu tiesībām, ja tas nav noteikti aizliegts ar līgumu par apbūves tiesības piešķiršanu. Atsavinot apbūves tiesību, tā pāriet jaunajam ieguvējam tādā apjomā, kādā piešķirta ar līgumu par apbūves tiesības piešķiršanu, kas ierakstīts zemes grāmatās.

Publiskas personas finanšu līdzekļu un mantas izšķērdēšanas novēršanas likuma 6.⁵ panta pirmā daļa nosaka, ka publiskas personas neapbūvēta zemesgabala apbūves tiesību var piešķirt par atlīdzību uz laiku, kas nav mazāks par Civillikumā noteikto minimālo apbūves tiesības termiņu un garāks par

termiņu, kāds šā likuma 6.¹ panta pirmajā daļā vai citos ārējos normatīvajos aktos noteikts publiskas personas zemes nomai, savukārt atbilstoši šā likuma 6.¹ panta pirmajai daļai, ja likumā vai Ministru kabineta noteikumos nav paredzēts citādi, nekustamā īpašuma nomas līgumu slēdz uz laiku, kas nav ilgāks par 30 gadiem

Zemes gabala īpašniekam ir pienākums atļaut apbūves tiesīgajam lietot apbūvei nodoto zemes gabalu, ciktāl tas nepieciešams apbūves tiesības izlietošanai, un tiesības saņemt no apbūves tiesīgā maksu, ja tāda ir noteikta (Civillikuma 1129.⁶ pants).

Civillikuma 1129.⁷ pants paredz, ka apbūves tiesība izbeidzas pati no sevis līdz ar zemes grāmatā reģistrētā apbūves tiesības termiņa notecējumu. Izbeidzoties apbūves tiesībai, izbeidzas visas trešo personu lietu tiesības, kas nodibinātas uz apbūves tiesību. Savukārt pirms zemesgrāmatā reģistrētā apbūves tiesības termiņa beigām apbūves tiesība izbeidzas ar tiesību sakritumu vienā personā, tiesas spriedumu vai savstarpēju vienošanos.

Ja apbūves tiesība ir apgrūtināta ar lietu tiesībām par labu trešajām personām, tad izbeidzot apbūves tiesību pirms zemes grāmatās reģistrētā apbūves tiesības termiņa notecējuma ar tiesību sakritumu vienā personā vai savstarpēju vienošanos, šīs tiesības bez šo personu piekrišanas nevar aizskart.

Civillikums paredz, ka zemes gabala īpašniekam ir tiesība pēc apbūves tiesības izbeigšanas prasīt atlīdzināt visus zaudējumus, kurus apbūves tiesīgais viņam nodarījis, lietojot apbūvei nodoto zemes gabalu.

Civillikuma 1129.⁹ pants nosaka, ka uz apbūves tiesības pamata uzceltā nedzīvojamā ēka (inženierbūve) pēc apbūves tiesības izbeigšanās kļūst par zemes gabala būtisku daļu.

Nomas maksa aprēķināma saskaņā ar 2018.gada 19.jūnija Ministru kabineta noteikumu Nr.350 "Publiskas personas zemes nomas un apbūves tiesības noteikumi" 17.punktu – apbūvēta zemesgabala nomas maksa gadā ir 1,5 % no zemesgabala kadastrālās vērtības bet ne mazāka par 28 euro gadā.

Ņemot vērā ka uz zemes gabala atrodas būves kuras uz lēmuma sagatavošanas dienu nav reģistrētas zemesgrāmatā nomas maksa paaugstināma piemērojot koeficientu 1.5, uz laiku līdz ēku, kas atrodas uz pašvaldībai piederošā zemes gabala īpašuma tiesības tiks nostiprinātas zemesgrāmatā, kā to nosaka Ministru kabineta 2018.gada 19.jūnija noteikumu Nr.350 „Publiskas personas zemes nomas un apbūves tiesības noteikumi” 22.punkts.

Pamatojoties uz augstākminēto, ņemot vērā Pašvaldības īpašuma privatizācijas un atsavināšanas komisijas 2020.gada 24.jūnija lēmumu (sēdes protokols Nr.8, 9.§) un vadoties no Publiskas personas mantas atsavināšanas likuma 4.panta 4.daļas 8.punkta; 37.panta 7.daļas; Ministru kabineta noteikumu Nr.1486 „Kārtība, kādā budžeta iestādes kārtu grāmatvedības uzskaiti” 92.punkta, 2018.gada 19.jūnija Ministru kabineta noteikumu Nr.350 “Publiskas personas zemes nomas un apbūves tiesības noteikumi” 7.,17. un 22.punktiem, un likuma „Par pašvaldībām” 21.panta 1.daļas 17.punkta, atklāti vārdiski balsojot deputātiem: **PAR** – 13 deputāti (U.Ozoliņa, A.Simulis, A.Krastiņš, A.Dainis, M.Stabulniece, J.Anže, V.Zariņš, K.Sula, V.Juškevičs, S.Pilskalne, A.Gailis, A.Sjademe, D.Baške), **PRET** - nav, **ATTURAS** – nav,

Valkas novada dome

N O L E M J :

1. Pārtraukt nekustamā īpašuma “Stacija”, Valkas pagasts, kadastra numurs 9488 009 0055, kas sastāv no zemes gabala ar kadastra apzīmējumu 9488 009 0055, kopējā platība 0.54ha, atsavināšanas procedūru, atzīstot par spēku zaudējušu Valkas novada domes 2020.gada 30.janvāra sēdes lēmumu (protokols Nr.2, 24.§) „Par Valkas novada pašvaldības mantas – zemes gabala Valkas pagastā, “Stacija”, nosacītās cenas apstiprināšanu”.
2. Atjaunot ilgtermiņa ieguldījumu sastāvā zemes gabalu “Stacija”, kadastra apzīmējums 9488 009 0055, platība 0.54ha, Valkas pagasts, Valkas novads.
3. Pārjaunot ar SIA “LIGUMSS”, reģ.Nr. 44103057254, 2009.gada 20.jūlijā noslēgto zemes nomas līgumu Nr.63, iestrādājot līgumā sekojošus nosacījumus, kas attiecas uz apbūves tiesībām:
 - “ 1. Apbūves tiesība izbeidzas līdz ar Zemesgrāmatā reģistrētā apbūves tiesības termiņa notecējuma.
 2. Uz apbūves tiesības pamata uzceltā būve pēc apbūves tiesības izbeigšanās kļūst par Zemesgabala būtisku daļu un Īpašnieks to iegūst īpašumā bez atlīdzības, ja nav panākta cita veida vienošanās.
 3. Īpašnieks vienpusēji, bez jebkādas kompensācijas izmaksas, var izbeigt Līgumu 3 (trīs) mēnešus iepriekš brīdinot Apbūves tiesīgo rakstveidā, ja Apbūves tiesīgais:
 - 3.1. Nepamatoti kavē maksas par apbūves tiesību maksājumu ilgāk nekā trīs mēnešus;
 - 3.2. Ilgāk par 3 (trīs) mēnešiem, nesaskaņojot ar Īpašnieku, ir nokavējis kādu no 4.3.punktā minētajiem termiņiem;
 - 3.3. Lieto Zemesgabalu citiem mērķiem;
 - 3.4. Būtiski pārkāpj normatīvos aktus par Zemesgabala izmantošanu, uzturēšanu un apsaimniekošanu un nenovērš pārkāpumus normatīvajos aktos noteiktajā termiņā;
 4. Līgums pirms termiņa tiek izbeigts, ja ir uzsākts Apbūves tiesīgā tiesiskās aizsardzības process, likvidācija vai Apbūves tiesīgais tiek atzīts par maksātnespējīgu.

5. Ja Līgums tiek izbeigts Apbūves tiesīgā vainas dēļ, tas atlīdzina Īpašniekam zaudējumus, kas radušies Līguma izbeigšanas rezultātā.
 6. Ja Līgums tiek izbeigts jebkurā no Līgumā paredzētās vienpusējās atkāpšanās gadījumiem, Apbūves tiesīgais par saviem līdzekļiem nekavējoties atbrīvo Zemesgabalu no savas kustamās mantas un sakopj Zemesgabalu atbilstoši sakārtotas vides prasībām.
 7. Līgums var tikt izbeigts jebkurā laikā, līdzējiem savstarpēji vienojoties.
 8. Līdz būvdarbu uzsākšanai, Apbūves tiesīgajam ir tiesības vienpusēji izbeigt Līgumu jebkurā laikā bez jebkādam soda sankcijām, ja vien Apbūves tiesīgais ir izpildījis visus pārējos no Līguma izrietošos Apbūves tiesīgā pienākumus, bet pēc būvdarbu uzsākšanas Apbūves tiesīgajam ir tiesības vienpusēji izbeigt Līgumu jebkurā laikā bez jebkādam soda sankcijām, ja Apbūves tiesīgais veic visas nepieciešamās darbības, lai sakārtotu Zemesgabalu iepriekšējā stāvoklī, vai atlīdzina izdevumus, kas saistīti ar Zemesgabala iepriekšējā stāvokļa atjaunošanu ne ilgāk kā 12 mēnešu laikā no vienpusējas atkāpšanās paziņojuma. Līgums var tikt izbeigts tikai pēc šo noteikumu izpildes.
 9. Ja apbūves tiesība ir apgrūtināta ar lietu tiesībām par labu trešajām personām, tad, izbeidzot apbūves tiesību pirms zemesgrāmatās reģistrētā apbūves tiesības termiņa notecējuma jebkurā no Līgumā paredzētajiem vienpusējās atkāpšanās gadījumiem, izbeidzas visas trešo personu lietu tiesības”.
4. Līgumā noteikt, ka Līguma termiņš var tikt mainīts uz Iznomātāja un Nomnieka rakstiskas vienošanās pamata, ņemot vērā, ka maksimālais nomas līguma termiņš kopumā nedrīkst pārsniegt 30 gadus, skaitot to no 2012.gada 27.aprīļa.
 5. Noteikt, ka nomas maksa aprēķināma saskaņā ar 2018.gada 19.jūnija Ministru kabineta noteikumu Nr.350 “Publiskas personas zemes nomas un apbūves tiesības noteikumi” 17.punktu – apbūvēta zemesgabala nomas maksa gadā ir 1,5 % no zemesgabala kadastrālās vērtības bet ne mazāka par 28,00 euro gadā.
 6. Noteikt, ka nomas maksa paaugstināma piemērojot koeficientu 1.5, uz laiku līdz ēku, kas atrodas uz pašvaldībai piederošā zemes gabala, īpašuma tiesības tiks nostiprinātas zemesgrāmatā.
 7. Nomas līgumā noteikt, ka *Iznomātājam* ir tiesības, nosūtot *Nomniekam* attiecīgu rakstisku paziņojumu, vienpusēji mainīt nomas maksas apmēru bez grozījumu izdarīšanas līgumā, ja izdarīti grozījumi normatīvajos aktos par valsts vai pašvaldības zemes nomas maksas aprēķināšanas kārtību. Šādas izmaiņas ir saistošas *Nomniekam* ar brīdi, kad stājušies spēkā grozījumi normatīvajos aktos vai stājas spēkā jauni normatīvie akti.
 8. Lēmums stājas spēkā ar tā pieņemšanas brīdi un saskaņā ar Administratīvā procesa likuma 76., 77. un 78.pantu viena mēneša laikā no spēkā stāšanās brīža var tikt pārsūdzēts Administratīvajā rajona tiesā – Valmieras tiesu namā Voldemāra Baloža ielā 13A, Valmierā, LV 4201.

16.§

Par pašvaldības nekustamā īpašuma Zvārtavas pagastā “Jaunkurpnieki”, atsavināšanu un izsoles noteikumu apstiprināšanu

(L. Engere)

Objekts: nekustamais īpašums Zvārtavas pagastā “Jaunkurpnieki”, kadastra numurs 9496 006 0116, sastāv no zemes vienības ar kadastra apzīmējumu 9496 006 0116, platība 0.1246ha un uz zemes gabala esošas dzīvojamās mājas ar kadastra apzīmējumu 9496 006 0116 001 un palīgēkas ar kadastra apzīmējumu 9496 006 0116 002.

Minētais nekustamais īpašums reģistrēts Zvārtavas pagasta zemesgrāmatu nodaļījumā Nr.10000 0060 1428, uz Valkas novada domes vārda.

Ar Valkas novada domes 2020.gada 26.marta sēdes lēmumu (protokols Nr.4, 17.§), tika nolemts: uzsākt nekustamā īpašuma Zvārtavas pagastā “Jaunkurpnieki”, kadastra numurs 9496 006 0116, kas sastāv no zemes vienības ar kadastra apzīmējumu 9496 006 0116, platība 0.1246ha un uz zemes gabala esošas dzīvojamās mājas ar kadastra apzīmējumu 9496 006 0116 001 un palīgēkas ar kadastra apzīmējumu 9496 006 0116 002, atsavināšanas procedūru.

Pamatojoties uz Publiskas personas mantas atsavināšanas likuma 3.panta 2.daļu, pašvaldības mantas atsavināšanas pamatveids ir mantas pārdošanas izsolē.

Publiskas personas mantas atsavināšanas likuma 8.panta 2.daļa nosaka, ka atsavināšanai paredzētā atvasinātas publiskas personas nekustamā īpašuma novērtēšanu organizē attiecīgās atvasinātās publiskās personas lēmējinstiūcijas noteiktajā kārtībā; 3.daļa nosaka, ka nekustamā īpašuma novērtēšanas komisijas sastāvu un mantas nosacīto cenu apstiprina instiūcija, kura organizē nekustamā īpašuma novērtēšanu, pie kam, tā paša panta 6.daļa nosaka, ka mantas novērtēšanas komisija novērtēšanai pieaicina vienu vai vairākus sertificētus vērtētājus, 7.daļa nosaka, ka nosacīto

cenu atbilstoši mantas vērtībai nosaka novērtēšanas komisija. Tā kā uz šī lēmuma pieņemšanas brīdi komisija nav apstiprināta, Mantas novērtēšanas komisijas funkcijas veic dome.

Veicot atsavināšanai nodotās mantas novērtēšanu, ir jāņem vērā:

- 1) Publiskas personas finanšu līdzekļu un mantas izšķērdēšanas novēršanas likuma 3.panta pirmās daļas 2.punkts, kas cita starpā noteic, ka publiskām personām jārikojas ar finanšu līdzekļiem un mantu lietderīgi, tas ir manta atsavināma un nododama īpašumā vai lietošanā citai personai par iespējami augstāku cenu, tā paša likuma 7.panta 1.daļā norādīts, ka publiskas personas mantu aizliegts atsavināt par acīmredzami pazeminātu cenu;
- 2) Publiskas personas mantas atsavināšanas likuma Pārejas noteikumu 12.punktu, kas nosaka, ka līdz brīdim, kad spēku zaudē Valsts un pašvaldību īpašuma privatizācijas un privatizācijas sertifikātu izmantošanas pabeigšanas likums, atsavināmā zemesgabala nosacītā cena nedrīkst būt zemāka par zemāko no šādām vērtībām: attiecīgā zemesgabala kadastrālo vērtību vai zemes kadastrālo vērtību 2007.gada 31.decembrī;
- 3) Ministru kabineta 2011.gada 1.februāra noteikumu Nr.109 „Kārtība, kādā atsavināma publiskas personas manta” 38.punkts nosaka, ka atvasināto publisko personu vai to iestāžu mantas atsavināšanas izdevumu apmēru un kārtību, kādā atvasināto publisko personu vai to iestāžu mantas atsavināšanā iegūtie līdzekļi ieskaitāmi attiecīgās atvasinātās publiskās personas budžetā, nosaka attiecīgās atvasinātās publiskās personas lēmējinstiūcija.

Lai noteiktu atsavināmā objekta nosacīto cenu, jāņem vērā sekojoša informācija:

- 1) Saskaņā ar SIA “Vindeks” reģistrācijas Nr.40003562948, 2020.gada 10.jūlijā sagatavotā nekustamā īpašuma tirgus cenas novērtējuma - nekustamā īpašuma Zvārtavas pagastā “Jaunkurpnieki”, kadastra numurs 9496 006 0116, visvairāk iespējamā tirgus vērtība ir: 6 600.00 EUR (seši tūkstoši seši simti *euro* un 00 centi);
- 2) Valsts zemes dienesta noteiktā zemes gabala kadastrālā vērtība uz 01.01.2020. ir sekojoša: par zemes vienību 536.00 EUR, dzīvojamā māja 9496 006 0116 001 - 1802,00 EUR, palīgēka 9496 006 0116 002, 650.00 EUR. Kopējā kadastrālā vērtība ir 2988,00 EUR (divi tūkstoši deviņi simti astoņdesmit astoņi *euro*);
- 3) nekustamā īpašuma bilances vērtība pēc datiem uz 01.01.2020, attiecīgi ir: zemes vienība 532.15 EUR, dzīvojamā māja 1180.06 EUR, saimniecības ēka 625.20 EUR. Kopā 2337.41 (divi tūkstoši trīs simti trīsdesmit septiņi *euro* un 41 centi).

Ar atsavināmā objekta atsavināšanas procedūru saistītie kopējie **izdevumi sastāda 331.30 EUR** (trīs simti trīsdesmit viens *euro* 30 centi):

- 1) zemes gabala kadastrālā uzmērīšana veikta 2000.gadā. Saskaņā ar Arhīvu likumu, bankas un grāmatvedības dokumentu glabāšanas termiņš ir 5 gadi. Tas nozīmē, ka uz šodien nav iespējams konstatēt patiesos 1999.gadā veiktos izdevumus par zemes gabala robežu kadastrālo uzmērīšanu un reģistrāciju zemesgrāmatā, tādēļ, ņemot vērā šodienas izcenosumus, izdevumi par zemes gabala kadastrālo uzmērīšanu un reģistrāciju zemesgrāmatā kopumā sastāda – EUR 174.00 (viens simts septiņdesmit četri *euro*);
- 2) sertificēta nekustamā īpašuma vērtētāja – SIA “Vindeks”, reģistrācijas Nr.4000356948, pakalpojums zemes gabala tirgus vērtības noteikšanā, saskaņā ar 2020.gada 10.jūlijā sagatavoto Rēķinu ir 157.30 EUR ar PVN.

Izvērtējot iepriekš minēto informāciju, atsavināmā zemes gabala nosacītā cena – **izsoles sākumcena tiek noteikta 7000,00 EUR (septiņi tūkstoši *euro*).**

Pamatojoties uz augstākminēto, ņemot vērā Pašvaldības īpašuma privatizācijas un atsavināšanas komisijas 2020.gada 24.jūnija lēmumu (sēdes protokols Nr.8, 10.§) un vadoties no Publiskas personas mantas atsavināšanas likuma 3.panta 1.daļas, 5.panta 5.daļas, 8.panta otrās, trešās, sestās un septītās daļas; 10.panta, 13.panta, Publiskas personas finanšu līdzekļu un mantas izšķērdēšanas novēršanas likuma 3.panta pirmās daļas 2.punkta un 7.panta pirmās daļas un likuma „Par pašvaldībām” 21.panta 1.daļas 17.punkta, atklāti vārdiski balsojot deputātiem: **PAR** – 13 deputāti (U.Ozoliņa, A.Simulis, A.Krastiņš, A.Dainis, M.Stabulniece, J.Anže, V.Zariņš, K.Sula, V.Juškevičs, S.Pilskalne, A.Gailis, A.Sjademe, D.Bašķe), **PRET** - nav, **ATTURAS** – nav,

Valkas novada dome

N O L E M J :

1. Uzsākt pašvaldībai piederošā nekustamā īpašuma Zvārtavas pagastā “Jaunkurpnieki”, kadastra numurs 9496 006 0116, kas sastāv no zemes vienības ar kadastra apzīmējumu 9496 006 0116, platība 0.1246ha un uz zemes gabala esošas dzīvojamās mājas ar kadastra apzīmējumu 9496 006 0116 001 un palīgēkas ar kadastra apzīmējumu 9496 006 0116 002, atsavināšanu, nosakot atsavināšanas veidu: atsavināšana mutiskā izsolē ar augšupejošu soli.
2. Noteikt izsolē atsavināmam Valkas novada domes nekustamam īpašumam Zvārtavas pagastā “Jaunkurpnieki”, kadastra numurs 9496 006 0116:
 - 3.1. nosacīto cenu (sākotnējā cena) **7000,00 EUR (septiņi tūkstoši *euro*);**
 - 3.2. nodrošinājuma apmēru 700,00 EUR (septiņi simti *euro*);
 - 3.3. atsavināšanas izsoles soli 100,00 EUR (viens simts *euro*);

- 3.4. reģistrācijas maksu EUR 30,00 (trīsdesmit *euro*).
4. Apstiprināt lēmuma 1.punktā minētā Nekustamā īpašuma izsoles noteikumus, saskaņā ar šī lēmuma pielikumu.
 5. Noteikt izsoles laiku un vietu – **2020.gada 18.septembrī, plkst. 9.00**, Beverīnas ielas 3, Valkā, 1.stāva apspriežu telpā.
 6. Lēmuma izpildi kontrolēt Valkas novada domes izpilddirektoram.
 7. Lēmums stājas spēkā ar tā pieņemšanas brīdi.

Valkā,
2020.gada 30.jūlijā

APSTIPRINĀTI
ar Valkas novada domes
2020.gada 30.jūlija lēmumam
(sēdes protokols Nr.9, 16.§)

Nekustamā īpašuma
“Jaunkurpnieki”, Zvārtavas pagasts, Valkas novads
IZSOLES N OTEIKUMI

1. Vispārīgie noteikumi

- 1.1. Izsoles noteikumi nosaka kārtību, kādā organizējama un rīkojama Valkas novada pašvaldības nekustamā īpašuma “Jaunkurpnieki”, Zvārtavas pagasts, Valkas novads (turpmāk – objekts) izsole, atbilstoši Publiskas personas mantas atsavināšanas likumam un Ministru kabineta 2011.gada 1.februāra noteikumiem Nr.109 “Kārtība, kādā atsavināma publiskas personas manta”.
- 1.2. Izsolī organizē Valkas novada domes Pašvaldības īpašuma privatizācijas un atsavināšanas komisija, Beverīnas ielā 3, Valkā, Valkas novadā, LV-4701.

2. Objekta raksturojums

2.1.	Objekta adrese, kadastra numurs	“Jaunkurpnieki”, Zvārtavas pagasts, Valkas novads kadastra numurs 9496 006 0116
2.2.	Objekta sastāvs	zemes vienība ar kadastra apzīmējumu 9496 006 0116, platība 0.1246ha dzīvojamā māja ar kadastra apzīmējumu 9496 006 0116 001, kopējā platība 73.3; apbūves laukums 85.0m ² . laukakmens pamati, koka ārsienas ar ķieģeļu mūra apdari, azbestcimenta lokšņu jumts, PVC logi; saimniecības ēka ar kadastra apzīmējumu 9496 006 0116 002, platība 84.6m ² .
2.3.	Nekustamā īpašuma tiesību nostiprināšana zemesgrāmatā	Lēmuma datums: 15.06.2020., Zvārtavas pagasta zemesgrāmatas nodalījums Nr.1000 0060 1428
2.4.	Ziņas par personām, kuras nomā vai lieto objektu vai tā daļu, un šo nomas vai citu līgumu termiņiem	Nav
2.5.	Iesniegti prasījumi attiecībā uz objektu	Nav
2.6.	Pirmpirkuma tiesības	Nav
2.7.	Lietu tiesības, kas apgrūtina īpašumu	Nav

3. Izsoles veids, maksājumi un samaksas kārtība

3.1.	Izsoles datums, laiks, vieta	2020.gada 18.septembrī, plkst. 9:00, Beverīnas ielas 3, Valkā, Valkas novads, 1.stāva apspriežu telpā.
3.2.	Izsoles veids	Mutiska izsole ar augšupejošu soli.
3.3.	Maksāšanas līdzekļi un to proporcijas	100% <i>euro</i>
3.4.	Izsoles sākumcena	7000,00 EUR (septiņi tūkstoši <i>euro</i>)
3.5.	Izsoles solis	100,00 EUR (viens simts <i>euro</i>)
3.6.	Izsoles nodrošinājuma apmērs	700.00 EUR (septiņi simti <i>euro</i>)
3.7.	Izsoles reģistrācijas maksa	30.00 EUR (trīsdesmit <i>euro</i>)
3.8.	Samaksas termiņi	3.8.1.Nodrošinājums un reģistrācijas maksa iemaksājama līdz pieteikuma pieņemšanas termiņa beigām. 3.8.2.Maksa par izsolē iegūto nekustamo īpašumu, nosolītā summa (atrēķinot iemaksāto nodrošinājumu) jāsamaksā izsoles noteikumu 7.1.punktā noteiktajā kārtībā atkarībā no izvēlēta maksāšanas termiņa

3.9.	Nodrošinājuma un reģistrācijas maksājumi	Maksājumi jāieskaita atsevišķi Valkas novada domes reģ. Nr.90009114839, norēķinu kontā LV16UNLA0050014283134, AS "SEB BANKA", kods UNLALV2X, norādot iemaksas mērķi, attiecīgi: "Reģistrācijas maksa dalībai izsolē" un "Nodrošinājums par dalību izsolē".
3.10.	dalībnieku reģistrācija	līdz 2020.gada 17.septembra plkst.16.00

4. Izsoles priekšnoteikumi

- 4.1. Ja uz izsoli reģistrējies tikai viens izsoles dalībnieks, Objektu pārdod vienīgajam reģistrētajam izsoles dalībniekam par Sākumcenu, kas ir paaugstināta par vienu soli, saskaņā ar Noteikumu 5.7.punktu.
- 4.2. Par izsoles dalībnieku var kļūt jebkura fiziska vai juridiska persona, kura saskaņā ar spēkā esošiem normatīviem aktiem var iegūt objektu īpašumā, ir izpildījusi izsoles priekšnoteikumus. Izsoles dalībnieki pirms izsoles, līdz 3.10.punktā norādītajam termiņam, iesniedz pieteikumu (1., 2.pielikumi) dalībai izsolē, kam pievienoti dokumenti, kas apliecina nodrošinājuma un reģistrācijas maksas apmaksu noteiktajā apmērā. Nodrošinājums un reģistrācijas maksa uzskatāmi par iesniegtiem, ja attiecīgā naudas summa ir ieskaitīta šo noteikumu 3.9.punktā norādītajā bankas kontā. Pieteikumu (2.pielikums) un attiecīgās institūcijas lēmumu par objekta iegādi. Ja juridiskā persona vai personālsabiedrība nosolīšanas gadījumā ir nolēmusi izvēlēties nomaksas pirkumu, tai jāiesniedz dokumenti par to, ka tā ir samaksājusi likumā paredzētos nodokļus, nodevas un valsts obligātās apdrošināšanas maksājumus, kā arī tā nedrīkst būt parādā Valkas novada pašvaldībai.
- 4.3. Fiziskā persona reģistrējoties uzrāda personu apliecinošu dokumentu, tā nedrīkst būt parādā Valkas novada pašvaldībai (t.sk. nodokļu maksājumi un citas saistības).
- 4.4. Ja persona ir izpildījusi šos priekšnoteikumus, tā tiek reģistrēta izsoles dalībnieku reģistrācijas lapā un tai izsniedz reģistrācijas apliecību.
- 4.5. Pieteikumu paraksta izsoles pretendents vai tā pilnvarotā persona.
- 4.6. Visi dokumenti iesniedzami latviešu valodā. Reģistrācijai iesniegtie dokumenti izsoles dalībniekiem netiek atdoti.
- 4.7. Pieteikumu dalībai izsolē reģistrē to iesniegšanas secībā. Pēc šo noteikumu 4.2.apakšpunktā minēto dokumentu iesniegšanas, pretendents tiek piešķirts kārtas numurs un izsniegta reģistrācijas apliecība.
- 4.8. Ja izsoles dalībnieks nav izpildījis izsoles priekšnoteikumus, tam netiek izsniegta reģistrācijas apliecība un tas netiek pielaists izsolei.
- 4.9. Komisija ir tiesīga pārbaudīt izsoles dalībnieku sniegtās ziņas. Ja tiek atklāts, ka izsoles dalībnieks ir sniedzis nepatiesas ziņas, viņš tiek svītrots no izsoles dalībnieku saraksta un tiek atzīta par spēku zaudējušu tam izsniegta reģistrācijas apliecība. Tādējādi viņš zaudē tiesības piedalīties izsolē. Par reģistrācijas apliecības atzīšanu par spēku zaudējušu, ja pretendents ir sniedzis nepatiesas ziņas, pieteicējam tiek paziņots rakstveidā.
- 4.10. Ja uz izsoles dienu ir ierosināta pretendenta maksātspēja vai tā saimnieciskā darbība ir apturēta, izsoles dalībnieks netiek pielaists dalībai izsolē.
- 4.11. Izsoles dalībnieku reģistrācija notiek katru darba dienu Valkas novada domē, Beverīnas ielā 3, Valkā, Valkas novadā, 16.telpā no pulksten 9.00 līdz 11.00 un no pulksten 14.00 līdz 16.00, līdz 3.10.punktā norādītajam termiņam.
- 4.12. Objektu var apskatīt, iepriekš sazinoties pa tālruni +371 29145365

5. Izsoles process

- 5.1. Izsolē var piedalīties personas, kuras atzītas par izsoles dalībniekiem un kurām izsniegta izsoles dalībnieka reģistrācijas apliecības.
- 5.2. Izsoli vada domes Pašvaldības īpašuma privatizācijas un atsavināšanas komisijas priekšsēdētājs.
- 5.3. Izsole tiek protokolēta.
- 5.4. Izsoles dalībnieks vai tā pilnvarota persona izsoles telpā uzrāda reģistrācijas apliecību un personu apliecinošu dokumentu, pēc kā paraksta izsoles noteikumus. Dalībniekam izsniedz dalībnieka numuru, kas atbilst izsoles dalībnieku sarakstā uzrādītajam kārtas numuram.
- 5.5. Ja izsoles dalībnieks vai tā pilnvarotā persona izsoles telpā nevar uzrādīt reģistrācijas apliecību vai personu apliecinošu dokumentu, tiek uzskatīts, ka izsoles dalībnieks uz izsoli nav ieradies.
- 5.6. Pirms izsoles sākuma izsoles vadītājs pārlicinās par sarakstā iekļauto personu ierašanos. Ja izsoles vadītājs konstatē, ka kāds no izsoles dalībniekiem nav ieradies, tad tiek uzskatīts, ka šis izsoles dalībnieks nepiedalās izsolē un tam neatmaksā drošības naudu.
- 5.7. Izsoles vadītājs atklāj izsoli, raksturo objektu, paziņo izsoles sākuma cenu un izsoles soli.
- 5.8. Solītāji solīšanas procesā paceļ savu dalībnieka numuru. Solīšana notiek tikai pa vienam izsoles solim.

- 5.9. Izsoles vadītājs atkārti solītāja dalībnieka numuru un piedāvāto cenu. Ja neviens no solītājiem augstāku cenu nepiedāvā, izsoles vadītājs trīs reizes atkārti pēdējo piedāvāto augstāko cenu un fiksē to ar āmura piesitienu. Šis āmura piesitiens noslēdz objekta pārdošanu.
- 5.10. Katrs solītājs apstiprina ar parakstu izsoles dalībnieku sarakstā savu pēdējo solīto cenu. Ja to neizdara, viņu svīturo no izsoles dalībnieku saraksta un neatmaksā nodrošinājumu.
- 5.11. Ja izsoles laikā neviens no solītājiem nepiedalās solīšanā, tad visiem izsoles dalībniekiem neatmaksā nodrošinājumu.
- 5.12. Gadījumā, ja neviens no izsoles dalībniekiem nav pārsolījis sākumcenu, izsole atzīstama par nenotikušu.
- 5.13. Pēc protokola parakstīšanas dalībnieks, kas nosolījis Nekustamo īpašumu, saņem Izziņu (3.pielikums), kurā norādīta nosolītā Nekustamā īpašuma nosolītā cena un samaksas kārtība.

6. Izsoles rezultātu apstiprināšana un pirkuma līguma slēgšana

- 6.1. Piecu darba dienu laikā pēc izsoles dienas, personām, kurām ir pirkuma tiesības tiek izsūtīts paziņojums par pirkuma tiesību izmantošanu.
- 6.2. Termins pirkuma tiesību izmantošanas pieteikuma iesniegšanai ir divas nedēļas no šo noteikumu 6.1.punktā minētā paziņojuma nosūtīšanas dienas.
- 6.3. Gadījumā, ja noteiktajā termiņā netiek saņemts pirkuma tiesīgo personu pieteikums pirkuma tiesību izmantošanai, piecu darba dienu laikā tiek sagatavots rēķins un nosūtīts Izsoles uzvarētājam.
- 6.4. Izsoles rezultātus apstiprina ar Valkas novada domes sēdes lēmumu, ne vēlāk kā 30 dienu laikā pēc 7.1.punktā noteikto maksājumu saņemšanas.
- 6.5. Pēc Izsoles rezultātu apstiprināšanas Valkas novada dome 10 darba dienu laikā uzaicina Izsoles uzvarētāju noslēgt Objekta pirkuma līgumu.
- 6.6. Objekta pirkuma līgums Izsoles uzvarētājam jāparaksta 10 darba dienu laikā pēc Izsoles rezultātu apstiprināšanas Valkas novada domes sēdē.
- 6.7. Ja izsoles uzvarētājs šo noteikumu 7.1.punktā noteiktajā apmērā un termiņā nav samaksājis nosolīto cenu, uzskatāms, ka Izsoles uzvarētājs ir atteicies pirkt Objektu, un tas nozīmē, ka tiesības nopirkt nekustamo īpašumu par paša nosolīto augstāko cenu pāriet nākamajam augstākās cenas nosolītājam.
- 6.8. Pircējam, kurš nosolījis nākamo augstāko cenu, ir tiesības divu nedēļu laikā no paziņojuma saņemšanas dienas paziņot izsoles rīkotājam par nekustamā īpašuma pirkšanu, norādot, ka Objektu pērk ar tūlītēju samaksu vai uz nomaksu.
- 6.9. Ja Dalībnieks, kurš nosolījis nākamo augstāko cenu, noteiktajā termiņā paziņo par Objekta pirkšanu un ir veicis 7.1.punktā noteikto pirkuma maksājumu, Valkas novada dome atzīst par izsoles uzvarētāju jauno izsoles uzvarētāju un uzaicina viņu noslēgt Objekta pirkuma līgumu.
- 6.10. Objekta pirkuma līgums Jaunajam izsoles uzvarētājam jāparaksta Noteikumu 6.5.punktā noteiktajā termiņā.
- 6.11. Gadījumā, ja arī pārsolītais izsoles dalībnieks neizmanto viņam 6.8.punktā piešķirtās tiesības, izsole atzīstama par nenotikušu.
- 6.12. Izsoles dalībnieki, kuri nav uzvarējuši izsolē vai skaitās neieradušies uz izsoli, saņem atpakaļ iemaksāto nodrošinājumu viena mēneša laikā. Lai saņemtu nodrošinājumu, izsoles dalībnieki iesniedz izsoles rīkotājam iesniegumu ar norādi par bankas norēķinu kontu, uz kuru nodrošinājums ir jāpārskaita.
- 6.13. Izsoles dalībnieki samaksāto reģistrācijas maksu atpakaļ nesaņem.

7. Maksājumu veikšana

- 7.1. Izsoles uzvarētājam (turpmāk – Pircējs) nosolītā augstākā cena vai Objekta nomaksas pirkuma gadījumā avanss, atrēķinot iemaksāto Objekta nodrošinājumu, jāsamaksā par nosolīto objektu viena mēneša laikā no Rēķina saņemšanas dienas, bet Jaunajam izsoles uzvarētājam – divu nedēļu laikā no Paziņojuma saņemšanas dienas.
 - 7.1.1. Objekta pirkuma ar tūlītēju samaksu gadījumā, maksa par Objektu jāpārskaita Valkas novada domes reģ. Nr.90009114839, Norēķinu kontā LV16UNLA0050014283134, AS"SEB BANKA", kods UNLALV2X, kā iemaksas mērķi norādot: "**Nekustamā īpašuma Zvārtavas pagastā "Jaunkurpnieki", pirkuma maksa**". Objekta nodrošinājums tiek ieskaitīts pirkuma maksā, ja persona iegūst tiesības pirkt objektu ar tūlītēju samaksu.
 - 7.1.2. Objekta nomaksas pirkuma gadījumā avanss 10% apmērā no nosolītās augstākās cenas, jāpārskaita Valkas novada domes reģ. Nr.90009114839, Norēķinu kontā LV16UNLA0050014283134, AS"SEB BANKA", kods UNLALV2X, kā iemaksas mērķi norādot: "**Nekustamā īpašuma Zvārtavas pagastā "Jaunkurpnieki", pirkuma avanss**". Objekta nodrošinājums tiek ieskaitīts pirkuma avansa maksājumā, ja persona iegūst tiesības pirkt objektu uz nomaksu.
- 7.2. Objekta nomaksas pirkuma gadījumā nomaksas termiņš nedrīkst būt lielāks par pieciem gadiem, maksājumus sadalot proporcionāli pa mēnešiem. Pircējam katru mēnesi papildus pirkuma maksai jāmaksā procenti par atlikto maksājumu. Procenti par atlikto maksājumu ir 0.5% mēnesi jeb 6% gadā no vēl nesamaksātās kopējās pirkuma summas. Procentus par atlikto maksājumu aprēķina, sākot ar

otro pilno kalendāro mēnesi, pēc Objekta nomaksas pirkuma līguma noslēgšanas. Šis maksājums vienlaicīgi ar kārtējo pirkuma maksas maksājumu jāveic Valkas novada domes reģ. Nr. 90009114839, Norēķinu kontā LV16UNLA0050014283134, AS "SEB BANKA", kods UNLALV2X, kā iemaksas mērķi norādot: "**Nekustamā īpašuma Zvārtavas pagastā "Jaunkurpnieki", pirkuma maksa par 20__gada _____ (mēnesi)**".

7.3. Pirkuma maksas maksājumi un procenti par atlikto maksājumu maksājami saskaņā ar maksājumu grafiku, kas ir Objekta nomaksas līguma neatņemama sastāvdaļa.

Par pirkuma maksas maksājumu termiņu neievērošanu Pircējs maksā nokavējuma procentus 0.1% apmērā no kavētās summas par katru nokavēto dienu.

7.4. Objekta nomaksas pirkuma gadījumā Valkas novada domei tiek nodibināta ķīlas tiesība – pirmā hipotēka uz Objektu par nesamaksāto pirkuma maksu un procentiem par atlikto maksājumu 0.5% mēnesī par visu nomaksas pirkuma līguma termiņu - kā galveno prasījumu, kā arī par to saistītajiem blakus prasījumiem. Valkas novada dome piešķir Pircējam tiesības, un Pircējam ir pienākums nostiprināt savas īpašuma tiesības uz Objektu zemesgrāmatā, vienlaikus zemesgrāmatā nostiprinot ķīlas tiesību par labu Valkas novada domei.

7.5. Ja Objekta pircējam ir maksājumu parāds, tad kārtējo maksājumu saskaņā ar Civillikuma 1843.pantu bez īpaša paziņojuma vispirms ieskaita procentu maksājumos un tikai pēc tam dzēš atlikušo pirkuma maksas pamatparādu.

7.6. Pircējam ir tiesības samaksāt Objekta nomaksas pirkuma maksājumus pirms termiņa, tad procenti par atlikto maksājumu tiks aprēķināti līdz dienai, kad pirkuma maksājums tiks saņemts Valkas novada domes norēķinu kontā.

7.7. Valkas novada domei ir tiesības prasīt visu atlikušo Objekta maksas samaksu pirms Objekta nomaksas pirkuma līgumā pieliktā samaksas termiņa, ja kopējais pirkuma maksas parāda apmērs pārsniedz trīs mēnešu pamatsummas maksājumu kopējo apmēru. Šai gadījumā Valkas novada domei ir tiesības piedzīt maksājumu parādu un visu atlikušo Objekta pirkuma maksu saistību bezstrīdus piespiedu izpildīšanas kārtībā saskaņā ar Latvijas Republikas Civilprocesa likumu.

8. Nenotikusi izsole

8.1. Izsole atzīstama par nenotikušu, ja:

8.1.1. izsoli neierodas neviens noteiktajā laikā reģistrējies izsoles dalībnieks;

8.1.2. sākumcena nav pārsolīta;

8.1.3. noteiktajā termiņā neviens dalībnieks nav reģistrējies;

8.1.4. Nosolītājs nav samaksājis nosolīto cenu.

9. Citi noteikumi

9.1. Sūdzības par Izsoles rīkotāja darbībām iesniedzamas Valkas novada domē līdz izsoles rezultātu apstiprināšanas dienai.

PIELIKUMI:

1. *pielikums: Fiziskas personas pieteikums dalībai izsolē;*
2. *pielikums: Juridiskas personas pieteikums dalībai izsolē;*
3. *pielikums: Izziņa par izsolē iegūto objektu*

1.pielikums
Izsoles noteikumiem

**Valkas novada domes
Pašvaldības īpašumu privatizācijas un atsavināšanas komisijai**
no

(vārds, uzvārds)

(personas kods.)

(adrese)

(tel./e-pasts)

**PIETEIKUMS
dalībai izsolē**

Ar šo pieteikumu piesakos dalībai izsolē, kur tiek izsolīts Objekts: nekustamais īpašums "Jaunkurpnieki", Zvārtavas pagasts, Valkas novads, kadastra numurs 9496 006 0116, kas sastāv no zemes vienības ar kadastra apzīmējumu 9496 006 0116, platība 0.1246ha un uz zemes gabala esošas

dzīvojamās mājas ar kadastra apzīmējumu 9496 006 0116 001 un palīgēkas ar kadastra apzīmējumu 9496 006 0116 002.

Pēc īpašuma iegādes plānoju veikt šādas darbības Objektā (izmantošanas mērķis):

Apliecinu, ka:

- Esmu iepazinies ar Izsoles noteikumiem un tiem piekrītu.
- Man nav parādu Valkas novada domei saskaņā ar citām līgumsaistībām;
- Man nav nekustamā īpašuma nodokļa un nomas maksas parādu par Valkas novada administratīvajā teritorijā piederošiem nekustamiem īpašumiem uz piedāvājumu iesniegšanas pēdējā termiņa dienu;
- Valkas novada dome pēdējo trīs gadu laikā ar mani nav vienpusēji laužusi jebkādu līgumu manu saistību nepienācīgas izpildes dēļ;
- Esmu samaksājis izsoles dalības maksu un nodrošinājuma summu;
- Visa šajā pieteikumā norādītā informācija ir patiesa.

Valkā, 2020.gada ____.

/paraksts/

2.pielikums
Izsoles noteikumiem

**Valkas novada domes
Pašvaldības īpašumu privatizācijas un atsavināšanas komisijai**

no

(nosaukums)

(reģistrācijas nr.)

(juridiskā adrese)

Kura vārdā saskaņā ar _____

Rīkojas _____

Bankas rekvizīti, konta Nr. _____

Elektroniskā pasta adrese, tālruņa Nr. _____

**PIETEIKUMS
dalībai izsolē**

Ar šo pieteikumu piesakos dalībai izsolē, kur tiek izsolīts Objekts: nekustamais īpašums "Jaunkurpnieki", Zvārtavas pagasts, Valkas novads, kadastra numurs 9496 006 0116, kas sastāv no zemes vienības ar kadastra apzīmējumu 9496 006 0116, platība 0.1246ha un uz zemes gabala esošas dzīvojamās mājas ar kadastra apzīmējumu 9496 006 0116 001 un palīgēkas ar kadastra apzīmējumu 9496 006 0116 002.

Pēc īpašuma iegādes plānoju veikt šādas darbības Objektā (izmantošanas mērķis):

Apliecinu, ka:

- Esmu iepazinies ar Izsoles noteikumiem un tiem piekrītu.
- Man nav parādu Valkas novada domei saskaņā ar citām līgumsaistībām;
- Man nav nekustamā īpašuma nodokļa un nomas maksas parādu par Valkas novada administratīvajā teritorijā piederošiem nekustamiem īpašumiem uz piedāvājumu iesniegšanas pēdējā termiņa dienu;
- Valkas novada dome pēdējo trīs gadu laikā ar mani nav vienpusēji laužusi jebkādu līgumu manu saistību nepienācīgas izpildes dēļ;
- Esmu samaksājis izsoles dalības maksu nodrošinājuma summu;
- Visa šajā pieteikumā norādītā informācija ir patiesa.

Valkā, 2020.gada ____.

/paraksts/

3.pielikums
Izsoles noteikumiem

IZZIŅA par izsolē iegūto objektu

Izsoles dalībnieka, izsolāmā objekta nosolītāja, vārds, uzvārds, juridiskās personas pilns nosaukums

adrese un tālruna numurs

izsolē, kas notika 2020.gada 18.septembrī, Valkā, Beverīnas ielā 3,
ieguva īpašumā nekustamo īpašumu:

“Jaunkurpnieki”, Zvārtavas pagasts, Valkas novads, kadastra numurs 9496 006 0116, kas sastāv no zemes vienības ar kadastra apzīmējumu 9496 006 0116, platība 0.1246ha un uz zemes gabala esošas dzīvojamās mājas ar kadastra apzīmējumu 9496 006 0116 001 un palīgēkas ar kadastra apzīmējumu 9496 006 0116 002.

Objekta sākumcena: 7000,- EUR (septiņi tūkstoši *euro*);

Iemaksāts nodrošinājums: 700.- EUR (septiņi simti *euro*);

Nosolītā cena: _____ EUR (_____ **euro**).

Summa apmaksai (nosolītā cena, atņemot iemaksāto drošības naudu): jāveic saskaņā ar

Izziņai ir informatīvs raksturs, maksājumi jāveic pēc Valkas novada domes Grāmatvedības un finanšu nodaļas piesūtītā rēķina

Izsoles komisijas priekšsēdētājs _____

Protokoliste _____

17.§
Dzīvokļu jautājumu izskatīšana

(A. Dainis)

Pamatojoties uz iesniegtiem iesniegumiem dzīvokļu palīdzības jautājumos, ņemot vērā Valkas novada domes Dzīvokļu komisijas 2020.gada 15.jūlija sēdes lēmumu (protokols Nr.7) un vadoties no Latvijas Republikas likuma „Par pašvaldībām” 15.panta 1.daļas 9.punkta, 21.panta 1.daļas 23.punkta, likuma „Par palīdzību dzīvokļa jautājumu risināšanā” 1.panta, 3.panta 1.daļas 1.punkta, 14., 15.pantiem, atklāti vārdiski balsojot deputātiem: **PAR** – 13 deputāti (U.Ozoliņa, A.Simulis, A.Krastiņš, A.Dainis, M.Stabulniece, J.Anže, V.Zariņš, K.Sula, V.Juškevičs, S.Pilskalne, A.Gailis, A.Sjademe, D.Baške), **PRET** - nav, **ATTURAS** – nav,
Valkas novada dome
NOLEMJ:

1. **P i e š ķ i r t** ***, deklarēta dzīvesvieta ***, reģistrēta dzīvokļu palīdzības II kārtas reģistrā, 3-istabu dzīvokli Tālavas ielā 19-6, Valkā, kopējā platība 70,3 m², dzīvojamā platība 43,9 m², 3 stāvs, dzīvokļa labiekārtības pakāpe – labiekārtots.
Viena mēneša laikā no lēmuma pieņemšanas brīža *** slēgt īres līgumu ar SIA “Valkas Namsaimnieks”.
2. **P i e š ķ i r t** ***, deklarēta dzīvesvieta ***, strādā ***, reģistrēts dzīvokļu palīdzības II kārtas reģistrā, 1-istabas dzīvokli Varoņu ielā 40-27, Valkā, kopējā platība 35,1 m², dzīvojamā platība 18,9 m², 5 stāvs, dzīvokļa labiekārtības pakāpe – labiekārtots.
Viena mēneša laikā no lēmuma pieņemšanas brīža *** slēgt īres līgumu ar SIA “Valkas Namsaimnieks”.
3. **P i e š ķ i r t** ***, deklarēta dzīvesvieta ***, reģistrēta dzīvokļu palīdzības II kārtas reģistrā, 3-istabu dzīvokli Ērgemes pagastā, „Pūcītes” dz. 7, kopējā platība 65,8 m², dzīvojamā platība 41,7 m², 1 stāvs, dzīvokļa labiekārtības pakāpe – labiekārtots.
Viena mēneša laikā no lēmuma pieņemšanas brīža *** slēgt īres līgumu ar Valkas novada Ērgemes pagasta pārvaldi.
4. Lēmums stājas spēkā ar tā paziņošanas brīdi iesniedzējiem un saskaņā ar Administratīvā procesa likuma 76., 77. un 78. pantu viena mēneša laikā no spēkā stāšanās brīža var tikt apstrīdēts Administratīvajā rajona tiesā (Valmieras tiesu namā, Voldemāra Baloža ielā 13A, Valmierā, LV - 4201).

18.§
Par Valkas novada domes priekšsēdētāja komandējumu

(V. Zariņš)

Valkas novada dome 2020.gada 7.jūlijā ir saņēmusi domes priekšsēdētāja iesniegumu ar lūgumu viņu komandēt uz biedrības “Reģionālo attīstības centru apvienība” (turpmāk - RACA) izbraukuma semināru Kuldīgā no 2020.gada 12.augusta līdz 2020.gada 14. augustam. Seminārā piedalīsies Vides aizsardzības un reģionālās attīstības ministrs Juris Pūce.

Darba kārtībā iekļauti jautājumi par Administratīvi teritoriālās reformas nākamajiem soļiem, Eiropas Savienības fondu perspektīvām, RACA kā organizācijas iespējamajiem attīstības scenārijiem un RACA biedru stratēģiju sadarbībā ar Latvijas Pašvaldību savienību.

Valkas novada domei jāsedz izdevumus par uzturēšanos naktsmītnē (viesnīcā).

Pamatojoties uz augstākminēto un vadoties no likuma „Par pašvaldībām” 21.panta pirmās daļas 27.punkta un Ministru kabineta 2010.gada 12.oktobra noteikumu Nr.969 “Kārtība, kādā atlīdzināmi ar komandējumiem saistītie izdevumi” 21.2.punkta, atklāti vārdiski balsojot deputātiem: **PAR** – 13 deputāti (U.Ozoliņa, A.Simulis, A.Krastiņš, A.Dainis, M.Stabulniece, J.Anže, V.Zariņš, K.Sula, V.Juškevičs, S.Pilskalne, A.Gailis, A.Sjademe, D.Baške), **PRET** - nav, **ATTURAS** – nav,
Valkas novada dome
NOLEMJ:

1. Komandēt Valkas novada domes priekšsēdētāju Ventu Armandu Kraukli vizītē uz biedrības “Reģionālo attīstības centru apvienība” izbraukuma semināru Kuldīgā no 2020.gada 12.augusta līdz 2020.gada 14.augustam.
2. Apmaksāt domes priekšsēdētājam komandējuma dienas naudu 100% apmērā par lēmuma 1.punktā minētajām 3 (trīs) komandējuma dienām.

3. Apmaksāt uzturēšanās izdevumus naktsmītnē (viesnīcā) saskaņā ar iesniegto rēķinu.
4. Domes priekšsēdētājam pēc komandējuma iesniegt komandējuma atskaiti Grāmatvedības un finanšu nodaļā.
5. Lēmums stājas spēkā ar tā pieņemšanas brīdi.

19.§

Par izmaiņām Valkas novada medību koordinācijas komisijas sastāvā

(I. Siliņš, V.Zariņš)

Domes deputāts V.Juškevičs lēmuma projekta apspriešanā un balsošanā par to nepiedalās.

Lai samazinātu medību koordinācijas komisijas sastāvu un lai tas atbilstu Ministru kabineta 2014.gada 26.maija noteikumu Nr.269 "Noteikumi par medījamo dzīvnieku nodarīto zaudējumu noteikšanu un medību koordinācijas komisijām" 3. punktam, kas nosaka, ka komisijas sastāvā iekļauj pa vienam pārstāvim no pašvaldības, Valsts meža dienesta, Lauku atbalsta dienesta, kā arī pa vienam pārstāvim no mednieku, lauksaimnieku, meža īpašnieku apvienības, kurā ir vairāk nekā 200 biedru. Pašlaik komisijā ir visu Valkas novada mednieku kolektīvu vadītāji, vairāki zemnieku pārstāvji, kas neatbilst iepriekš minētajiem Ministru kabineta noteikumiem. Līdz ar to nepieciešams no komisijas izslēgt šos mednieku kolektīvu un zemnieku pārstāvjus, un apstiprināt komisijas sastāvā pa vienam pārstāvim no "Latvijas mednieku asociācijas", "Zemnieku Saeimas" un "Latvijas meža īpašnieku biedrības".

Pamatojoties uz augstākminēto un vadoties no Ministru kabineta 2014.gada 26.maija noteikumu Nr.269 "Noteikumi par medījamo dzīvnieku nodarīto zaudējumu noteikšanu un medību koordinācijas komisijām" 3.punkta un likuma "Par pašvaldībām" 21. panta pirmās daļas 24.punkta, atklāti vārdiski balsojot deputātiem: **PAR** – 12 deputāti (U.Ozoliņa, A.Simulis, A.Krastiņš, A.Dainis, M.Stabulniece, J.Anže, V.Zariņš, K.Sula, S.Pilskalne, A.Gailis, A.Sjademe, D.Bašķe), **PRET** - nav, **ATTURAS** – nav, Valkas novada dome

N O L E M J :

1. Izslēgt no Valkas novada medību koordinācijas komisijas sastāva:
 - Salvi Stepīņu – mednieku kolektīvs "Zīle";
 - Intu Kuģi – mednieku kolektīvs „Vijciems”;
 - Agri Ustupu – mednieku kolektīvs „Stils-1”;
 - Modri Eglīti – mednieku kolektīvs „Pedele”;
 - Vitautu Vilku – mednieku kolektīvs „Mežmuiža”;
 - Daini Pēterēnu – mednieku kolektīvs „Kārķi”;
 - Jāni Krūkliņu – mednieku kolektīvs „Valkas Meliorācija”;
 - Jāni Anži – mednieku kolektīvs „Dravnieki”;
 - Juri Indusu – mednieku kolektīvs „Salainis”;
 - Agri Gulbi – mednieku kolektīvs „Akots”;
 - Andreju Simanoviču – mednieku kolektīvs „Ezerkalni”;
 - Jāni Galgānu – mednieku kolektīvs „Lejasciņi”;
 - Aiju Broku - mednieku kolektīvs "Vija";
 - Jāni Prauliņu – zemnieku pārstāvis no Vijciema;
 - Dairi Ziemeļu – zemnieku pārstāvis no Zvārtavas;
 - Mārtiņu Pētersonu – zemnieku pārstāvis no Kārķiem;
 - Kristapu Sulu – zemnieku pārstāvis no Ērgemes;
 - Dainu Anži – zemnieku pārstāve no Valkas.
2. Apstiprināt Valkas novada medību koordinācijas komisijas sastāvā:
 - Biedrības "Latvijas mednieku asociācija" pārstāvi Edmundu Juškeviču;
 - Biedrības "Zemnieku saeima" pārstāvi Valdi Circeni;
 - Latvijas Meža īpašnieku biedrības pārstāvi Arni Čamu.
3. Lēmums stājas spēkā ar tā pieņemšanas brīdi.

20.§

Par Valkas novada attīstības programmas 2015.-2021. gadam aktualizētā investīciju plāna apstiprināšanu

(J. Putniņa)

Domes deputāts V. Juškevičs lēmuma projekta apspriešanā un balsošanā par to nepiedalās.

Valkas novada domes Attīstības un plānošanas nodaļa ir veikusi Valkas novada Attīstības programmas 2015.-2021. gadam **IV daļas Investīciju plāna** (apstiprināta aktualizētā redakcija ar Valkas novada domes 2017. gada 28. decembra sēdes lēmumu (protokols Nr. 16., 3.§)) aktualizāciju, iekļaujot Investīciju plānā specifiskā atbalsta mērķa (SAM) 3.3.1. projektus "**Ražošanas teritorijas izveide uzņēmējdarbības attīstībai Valkas novadā**" (Kārķu pagastā un Ērgemes pagastā) un "**Ražošanas teritorijas izveide uzņēmējdarbības attīstībai Valkas pilsētā**" (daļā no īpašuma „Kalmelderi” Valkā).

Pamatojoties uz augstākminēto un vadoties no Latvijas Republikas likuma "Par pašvaldībām" 15. panta pirmās daļas 2. punkta un 21. panta pirmās daļas 5. punkta, atklāti vārdiski balsojot deputātiem: **PAR** – 12 deputāti (U. Ozoliņa, A. Simulis, A. Krastiņš, A. Dainis, M. Stabulniece, J. Anže, V. Zariņš, K. Sula, S. Pilskalne, A. Gailis, A. Sjademe, D. Baške), **PRET** - nav, **ATTURAS** – nav,

Valkas novada dome

N O L E M J :

1. Apstiprināt Valkas novada attīstības programmas 2015.-2021. gadam aktualizēto IV daļu "Investīciju plāns" (1. pielikums).
2. Valkas novada attīstības programmas 2015.-2021. gadam IV daļu "Investīciju plāns" publiskot Valkas novada pašvaldības mājas lapā www.valka.lv un www.tapis.gov.lv.
3. Par lēmuma izpildi atbild Attīstības un plānošanas nodaļas vadītājs.
4. Lēmuma izpildi kontrolē novada domes priekšsēdētājs.
5. Lēmums stājas spēkā ar tā pieņemšanas brīdi.

21.§

Par projektu „Ražošanas teritorijas izveide uzņēmējdarbības attīstībai Valkas novadā”

(J. Putniņa)

Domes deputāts V. Juškevičs lēmuma projekta apspriešanā un balsošanā par to nepiedalās.

Valkas novada domei līdz 2020. gada 3. augustam ir jāiesniedz Centrālajā finanšu un līgumu aģentūrā projekta iesniegums Eiropas Reģionālās attīstības fonda 3.3.1. specifiskā atbalsta mērķa "Palielināt privāto investīciju apjomu reģionos, veicot ieguldījumus uzņēmējdarbības attīstībai atbilstoši pašvaldību attīstības programmās noteiktajai teritoriju ekonomiskajai specializācijai un balstoties uz vietējo uzņēmēju vajadzībām" 2. projektu iesniegumu atlases kārtā "Ieguldījumi uzņēmējdarbībai nozīmīgā infrastruktūrā reģionālas attīstības centru pašvaldībās".

Valkas novada dome ir izstrādājusi iesniegšanai uz minēto programmu projektu "**Ražošanas teritorijas izveide uzņēmējdarbības attīstībai Valkas novadā**". Projekta ietvaros plānots izveidot ražošanas teritoriju īpašumā "Līdumi" Valkas novada Kārķu pagastā, uzbūvējot ražošanas ēku (tipveida angāru, apm. 480-500 m²). Pašvaldībai pieejamais maksimālais ERAF finansējums 420 041,00 EUR (četri simti divdesmit tūkstoši četrdesmit viens *euro*, 00 centi). Projekta kopējās plānotās izmaksas 200 000,00 EUR (divi simti tūkstoši *euro*, 00 centi), t.sk., ERAF finansējums 140 000,00 EUR (viens simts četrdesmit tūkstoši *euro*, 00 centi), Valsts budžeta dotācija 6 920,00 EUR (seši tūkstoši deviņi simti divdesmit *euro*, 00 centi) un Valkas novada domes līdzfinansējums 53 080,00 EUR (piecdesmit trīs tūkstoši astoņdesmit *euro*, 00 centi). Projekta izmaksas tiks precizētas pēc būvdarbu iepirkuma.

Pamatojoties uz augstākminēto un vadoties no Latvijas Republikas likuma "Par pašvaldībām" 15. panta pirmās daļas 2. punkta un 10. punkta, atklāti vārdiski balsojot deputātiem: **PAR** – 12 deputāti (U. Ozoliņa, A. Simulis, A. Krastiņš, A. Dainis, M. Stabulniece, J. Anže, V. Zariņš, K. Sula, S. Pilskalne, A. Gailis, A. Sjademe, D. Baške), **PRET** - nav, **ATTURAS** – nav,

Valkas novada dome

N O L E M J :

1. Izstrādāt un iesniegt Eiropas Reģionālās attīstības fonda 3.3.1. specifiskā atbalsta mērķa "Palielināt privāto investīciju apjomu reģionos, veicot ieguldījumus uzņēmējdarbības attīstībai atbilstoši pašvaldību attīstības programmās noteiktajai teritoriju ekonomiskajai specializācijai un balstoties uz vietējo uzņēmēju vajadzībām" 2. projektu iesniegumu atlases kārtas "Ieguldījumi uzņēmējdarbībai nozīmīgā infrastruktūrā reģionālas attīstības centru pašvaldībās" projektu "Ražošanas teritorijas izveide uzņēmējdarbības attīstībai Valkas novadā".

- Projekta kopējās plānotās izmaksas 200 000,00 EUR (divi simti tūkstoši *euro*, 00 centi), t.sk., ERAF finansējums 140 000,00 EUR (viens simts četrdesmit tūkstoši *euro*, 00 centi) un Valsts budžeta dotācija 6 920,00 EUR (seši tūkstoši deviņi simti divdesmit *euro*, 00 centi).
- Nodrošināt projekta īstenošanai nepieciešamo priekšfinansējumu un Valkas novada domes līdzfinansējumu 53 080,00 EUR (piecdesmit trīs tūkstoši astoņdesmit *euro*, 00 centi) apmērā.
- Projekta priekšfinansēšanai un līdzfinansēšanai ņemt aizdevumu Valsts kasē.
- Par lēmuma izpildi atbild Attīstības un plānošanas nodaļa.
- Lēmuma izpildi kontrolē domes izpilddirektors.
- Lēmums stājas spēkā ar tā pieņemšanas brīdi.

22.§

Par aizņēmuma ņemšanu

Valkas pilsētas pirmsskolas izglītības iestādes „Pasaciņa” telpu atjaunošanai un tehnoloģisko atvērumu izbūvei Ausekļa ielā 44, Valkā

(I. Grandava, U. Ozoliņa, V. Zariņš, R. Rastaks, P. Pētersons)

Valkas pilsētas PII “Pasaciņa” pašlaik 11 grupās ir 229 bērni. 2020./2021. m.g. rindā uz bērnudārzu ir 56 bērni. Pārtikas un veterinārā dienesta pārbaudēs vairākkārt ir izteikti aizrādījumi par virtuves tehnisko stāvokli un neatbilstību higiēnas prasībām, uzdodot par pienākumu pārkāpumus novērst, pretējā gadījumā liedzot virtuvi tālāk ekspluatēt. Lai novērstu visas neatbilstības, nepieciešams veikt Valkas pilsētas pirmsskolas izglītības iestādes „Pasaciņa” telpu atjaunošanu un tehnoloģisko atvērumu izbūvi Ausekļa ielā 44, Valkā. Ir veikts iepirkums. Iepirkuma summa 157 171,10 EUR (viens simts piecdesmit septiņi tūkstoši viens simts septiņdesmit viens *euro*, 10 centi) t.sk. PVN.

Neveicot Valkas pilsētas pirmsskolas izglītības iestādes „Pasaciņa” telpu atjaunošanu un tehnoloģisko atvērumu izbūvi, Pārtikas un veterinārais dienests var aizliegt izmantot virtuves telpas, kā rezultātā Valkas pilsētas bērni paliktu bez iespējas apmeklēt bērnudārzu.

Lai īstenotu projektu “Valkas pirmsskolas izglītības iestādes „Pasaciņa” telpu atjaunošana un tehnoloģisko atvērumu izbūve”, nepieciešams ņemt aizņēmumu Valsts kasē – 117 878 EUR (viens simts septiņpadsmit tūkstoši astoņi simti septiņdesmit astoņi *euro*).

Pašvaldība nodrošina līdzfinansējumu ne mazāk kā 25 % apmērā jeb 39 293,10 EUR (trīsdesmit deviņi tūkstoši divi simti deviņdesmit trīs *euro*, 10 centi) no pašvaldības 2020.gada budžeta.

Ar 2020.gada 3.augustu, pamatojoties uz Valkas novada domes 2020.gada 27.februāra lēmumu “Par Valkas pirmsskolas izglītības iestāžu reorganizāciju” (sēdes protokols Nr.3, 25. §) Valkas pilsētas pirmsskolas izglītības iestādes “Pasaciņa” funkcijas un saistības pārņem reorganizācijas rezultātā izveidotā jaunā pašvaldības izglītības iestāde - Valkas pirmsskolas izglītības iestāde.

Pamatojoties uz augstākminēto un vadoties no likuma “Par pašvaldībām” 21.panta 1.daļas 19.punkta un Ministru kabineta 2020. gada 14. jūlija noteikumu Nr. 456 “Noteikumi par nosacījumiem un kārtību, kādā pašvaldībām izsniedz valsts aizdevumu ārkārtējās situācijas ietekmes mazināšanai un novēršanai saistībā ar Covid-19 izplatību” 3.1.5.punkta, atklāti vārdiski balsojot deputātiem: **PAR** – 13 deputāti (U.Ozoliņa, A.Simulis, A.Krastiņš, A.Dainis, M.Stabulniece, J.Anže, V.Zariņš, K.Sula, V.Juškevičs, S.Pilskalne, A.Gailis, A.Sjademe, D.Bašķe), **PRET** - nav, **ATTURAS** – nav,

Valkas novada dome

NOLEMJ:

- Ņemt aizņēmumu 117 878 EUR (viens simts septiņpadsmit tūkstoši astoņi simti septiņdesmit astoņi *euro*) Valkas pilsētas pirmsskolas izglītības iestādes „Pasaciņa” telpu atjaunošanai un tehnoloģisko atvērumu izbūvei Ausekļa ielā 44, Valkā, Valkas novadā.
- Atcelt Valkas novada domes 2020.gada 25.jūnija lēmumu “Par aizņēmuma ņemšanu Valkas pilsētas pirmsskolas izglītības iestādes „Pasaciņa” telpu atjaunošanai un tehnoloģisko atvērumu izbūvei Ausekļa ielā 44, Valkā” (sēdes protokols Nr.7, 26. §).
- Lēmuma 1.punktā minēto aizņēmumu atmaksāšanu veikt trīsdesmit gadu laikā ar atlikto maksājumu 3 gadi, maksājot LR Valsts kases noteikto aktuālo mainīgo viena gada procentu likmi par aizņēmuma lietošanu.
- Lēmumā minēto aizņēmuma atmaksu garantēt ar pašvaldības budžetu.
- Pēc Pašvaldības aizņēmumu un galvojumu kontroles un pārraudzības padomes apstipriņoša lēmuma saņemšanas, pilnvarot Valkas novada domes priekšsēdētāju slēgt aizņēmuma līgumu ar LR Valsts kasi.
- Grāmatvedības un finanšu nodaļai sagatavot dokumentus iesniegšanai Pašvaldību aizņēmumu un galvojumu kontroles un pārraudzības padomei.
- Par lēmuma izpildi atbild Grāmatvedības un finanšu nodaļas vadītāja.
- Lēmuma izpildi kontrolē Valkas novada domes izpilddirektors.
- Lēmums stājas spēkā ar tā pieņemšanas brīdi.

23.§

**Par Valkas novada domes saistošo noteikumu Nr.18
„Grozījumi Valkas novada domes 2020.gada 20.janvāra saistošajos noteikumos Nr.1
„Valkas novada pašvaldības budžets 2020.gadam”” apstiprināšanu**

(I.Grandava)

Saskaņā ar Valkas novada komiteju pieņemtajiem lēmumiem, saņemtajiem iestāžu un struktūrvienību iesniegumiem un faktisko izpildi, Pašvaldības 2020.gada budžeta grozījumos apkopoti sekojoši grozījumu priekšlikumi:

- Precizētas pašvaldības ieņēmumu prognozes Eiropas Savienības politiku instrumentu un pārējās ārvalstu finanšu palīdzības līdzfinansētajiem projektiem un citiem valsts budžeta transfertiem;
- Precizēti izdevumi pamatbudžetā pa valdības funkcionālajām kategorijām un ekonomiskās klasifikācijas kodiem;
- Precizēti pamatbudžeta izdevumi iestādēm un struktūrvienībām.

Pamatojoties uz augstākminēto un vadoties no Latvijas Republikas likuma “Par pašvaldībām” 21.panta 1.daļas 2.punkta un 46.panta, likuma „Par pašvaldību budžetiem” 30.panta, atklāti vārdiski balsojot deputātiem: **PAR** – 13 deputāti (U.Ozoliņa, A.Simulis, A.Krastiņš, A.Dainis, M.Stabulniece, J.Anže, V.Zariņš, K.Sula, V.Juškevičs, S.Pilskalne, A.Gailis, A.Sjademe, D.Baške), **PRET** - nav, **ATTURAS** – nav,

Valkas novada dome

N O L E M J :

1. Apstiprināt Valkas novada domes saistošos noteikumus Nr.18 „Grozījumi Valkas novada domes 2020.gada 20.janvāra saistošajos noteikumos Nr.1 „Valkas novada pašvaldības budžets 2020.gadam”” (pielikumā).
2. Saistošos noteikumus Nr.18 „Grozījumi Valkas novada domes 2020.gada 20.janvāra saistošajos noteikumos Nr.1 „Valkas novada pašvaldības budžets 2020.gadam”” triju dienu laikā nosūtīt Vides aizsardzības un reģionālās attīstības ministrijai zināšanai.
3. Administratīvi juridiskajai nodaļai nodrošināt saistošo noteikumu pieejamību Valkas novada domes ēkā Valkā, Beverīnas ielā 3.
4. Par lēmuma izpildi atbild Valkas novada domes Grāmatvedības un finanšu nodaļas vadītājs.
5. Lēmuma izpildi kontrolē Valkas novada domes priekšsēdētājs.
6. Lēmums stājas spēkā ar tā pieņemšanas brīdi.

SAISTOŠIE NOTEIKUMI

Valkā

2020.gada 30. jūlijā

Nr.18

APSTIPRINĀTI
ar Valkas novada domes
2020.gada 30. jūlija sēdes lēmumu
(protokols Nr.9, 23.§)

**„Grozījumi Valkas novada domes 2020.gada 20.janvāra saistošajos noteikumos Nr.1
„Valkas novada pašvaldības budžets 2020.gadam””**

*Izdoti saskaņā ar likuma “Par pašvaldībām” 21.panta
1.daļas 2.punktu un 46.pantu un likuma
“Par pašvaldību budžetiem” 16. un 30.pantu*

1. Apstiprināt 2020.gada Valkas novada pašvaldības budžeta ieņēmumu un izdevumu tāmes grozījumus (1.pielikums).
2. Paskaidrojuma raksts (2.pielikums).

APSTIPRINU

/ paraksts /

z.v. 2020.g. " " "

**PAMATBUDŽETS
PROGRAMMAS (iestādes/pasākuma)
IEŅĒMUMU UN IZDEVUMU TĀMES GROZĪJUMI 2020. gadam**

KODI

Budžeta veids

Pamatbudžets

KOPSAVILKUMS

Rādītāju nosaukumi	Budžeta kategoriju kodi	Apstiprināts	Grozījumi	Precizētais
		2020. gadam	(+/-)	2020. gada budžets
		EUR	EUR	EUR
1	2	3	4	5
I IEŅĒMUMI - kopā		14 351 895	99 909	14 451 804
IEŅĀKUMA NODOKĻI	01.0.0.0.	4 146 167	0	4 146 167
Ieņēmumi no iedzīvotāju ieņēmuma nodokļa	01.1.0.0.	4 146 167	0	4 146 167
ĪPAŠUMA NODOKĻI	04.0.0.0.	533 392	0	533 392
Nekustamā īpašuma nodoklis	04.1.0.0.	533 392	0	533 392
NODOKĻI PAR PAKALPOJUMIEM UN PRECĒM	05.0.0.0.	49 000	0	49 000
Nodokļi atsevišķām precēm un pakalpojumu veidiem	05.4.0.0.	20 000	0	20 000
Nodokļi un maksājumi par tiesībām lietot atsevišķas preces	05.5.0.0.	29 000	0	29 000
IEŅĒMUMI NO UZŅĒMĒJDARBĪBAS UN ĪPAŠUMA	08.0.0.0.	2 470	0	2 470
Procentu ieņēmumi no depozītiem un kontu atlikumiem, valsts parāda vērtspapīriem un atlikto maksājumu	08.6.0.0.	2 470	0	2 470
VALSTS (PAŠVALDĪBU) NODEVAS UN KANCELEJAS NODEV AS	09.0.0.0.	11 775	0	11 775
Valsts nodevas, kuras ieskaita pašvaldību budžetā	09.4.0.0.	3 220	0	3 220
Pašvaldību nodevas	09.5.0.0.	8 555	0	8 555
NAUDAS SODI UN SANKCIJAS	10.0.0.0.	3 500	0	3 500
Naudas sodi	10.1.0.0.	3 500	0	3 500
PĀRĒJIE NENODOKĻU IEŅĒMUMI	12.0.0.0.	19 630	0	19 630
Nenodokļu ieņēmumi un ieņēmumi no zaudējumu atlīdzībām un kompensācijām	12.2.0.0.	130	0	130
Dažādi nenodokļu ieņēmumi	12.3.0.0.	19 500	0	19 500
IEŅĒMUMI NO VALSTS (PAŠVALDĪBU) ĪPAŠUMA IZNOMĀŠANAS, PĀRDOŠANAS UN NO NODOKĻU PAMATPARĀDA KAPITALIZĀCIJAS	13.0.0.0.	147 570	0	147 570
Ieņēmumi no ēku un būvju īpašuma pārdošanas	13.1.0.0.	20 000	0	20 000
Ieņēmumi no zemes, meža īpašuma pārdošanas	13.2.0.0.	114 500	0	114 500
Ieņēmumi no pašvaldību kustamā īpašuma un mantas realizācijas	13.4.0.0.	13 070	0	13 070
No valsts budžeta daļēji finansēto atvasināto publisko personu un budžeta nefinansēto iestāžu transferti	17.0.0.0.	14 016	0	14 016
Pašvaldību saņemtie transferti no valsts budžeta daļēji finansētām atvasinātām publiskām personām un no budžeta nefinansētām iestādēm	17.2.0.0.	14 016	0	14 016
VALSTS BUDŽETA TRANSFERTI	18.0.0.0.	6 801 644	59 128	6 860 772
Pašvaldību saņemtie valsts budžeta transferti	18.6.0.0.	6 801 644	59 128	6 860 772
PAŠVALDĪBU BUDŽETU TRANSFERTI	19.0.0.0.	168 014	0	168 014
Pašvaldību saņemtie transferti no citām pašvaldībām	19.2.0.0.	168 014	0	168 014
IESTĀDES IEŅĒMUMI	21.0.0.0.	2 454 717	40 781	2 495 498
Ieņēmumi no iestāžu sniegtajiem maksas pakalpojumiem un citi pašu ieņēmumi	21.3.0.0.	2 349 703	3 500	2 353 203
Pārējie 21.3.0.0.grupā neklasificētie budžeta iestāžu ieņēmumi par budžeta iestāžu sniegtajiem maksas pakalpojumiem un citi pašu ieņēmumi	21.4.0.0.	105 014	37 281	142 295
Dotācija no vispārējiem ieņēmumiem	21.7.0.0.	0	0	0
II IZDEVUMI - kopā		15 691 663	99 909	15 791 572
1	2	3	4	5
Izdevumi atbilstoši funkcionālajām kategorijām				
Vispārējie vadības dienesti	01.000	1 288 547	- 2 230	1 286 317
Sabiedriskā kārtība un drošība	03.000	50 824	0	50 824
Ekonomiskā darbība	04.000	4 951 044	69 770	5 020 814

1	2	3	4	5
Pašvaldību teritoriju un mājokļu apsaimniekošana	06.000	3 404 385	3 474	3 407 859
Veselība	07.000	22 653	0	22 653
Kultūra	08.000	1 207 152	- 2 644	1 204 508
Izglītība	09.000	4 001 747	31 539	4 033 286
Sociālā aizsardzība	10.000	765 311	0	765 311
Izdevumi atbilstoši ekonomiskajām kategorijām				
Atlīdzība	10000	6 274 000	14 888	6 288 888
Atalgojums	11000	4 943 419	12 268	4 955 687
Darba devēja valsts sociālās apdrošināšanas obligātās iemaksas,pabalsti un kompensācija	12000	1 330 581	2 620	1 333 201
Preces un pakalpojumi	20000	4 018 285	3 915	4 022 200
Mācību,darba un dienesta komandējumi , darba braucieni	21000	36 017	- 328	35 689
Pakalpojumi	22000	2 849 536	- 41 377	2 808 159
Krājumi, materiāli, energoresursi, prece, biroja preces un inventārs	23000	1 084 582	39 414	1 123 996
Izdevumi periodikas iegādei	24000	8 320	0	8 320
Budžeta iestāžu nodokļu, nodevu un sankciju maksājumi	25000	39 830	6 206	46 036
Subsīdijas un dotācijas	30000	77 926	0	77 926
Subsīdijas un dotācijas komersantiem, biedrībām, nodibinājumiem un fiziskām personām	32000	77 926	0	77 926
Procentu izdevumi	40000	23 390	0	23 390
Pārējie procentu maksājumi	43000	23 390	0	23 390
Pamatkapitāla veidošana	50000	4 638 029	88 411	4 726 440
Nemateriālie ieguldījumi	51000	2 492	0	2 492
Pamatlīdzekļi	52000	4 635 537	88 411	4 723 948
Sociāla rakstura maksājumi un kompensācijas	60000	493 641	- 7 305	486 336
Pensijas un sociālie pabalsti naudā	62000	160 953	- 7 305	153 648
Sociālie pabalsti natūrā	63000	65 305	0	65 305
Pārējie maksājumi iedzīvotājiem natūrā un kompensācijas	64000	267 383	0	267 383
Uzturēšanas izdevumu transferti,pašu resursu maksājumi ,starptautiskā sadarbība	70000	166 392	0	166 392
Pašvaldību uzturēšanas izdevumu transferti	72000	166 392	0	166 392
Transferti,uzturēšanas izdevumu transferti,pašu resursu maksājumi, starptautiskā sadarbība	70000..	0	0	0
Pašvaldību transferti un uzturēšanas izdevumu transferti	720000	0	0	0
Dažādi izdevumi,kas veidojas pēc uzkrāšanas principa un nav klasificēti iepriekš	80000	0	0	0
Zaudējumi no valūtas kursa svārstībām	81000	0	0	0
III Ieņēmumu pārsniegums (+) deficīts (-) (I-II)			- 1 339 768	0
IV FINANSĒŠANA - kopā			1 339 768	0
		1 339 768	0	1 339 768
1	2	3	4	5
Naudas līdzekļi un noguldījumi (atlikuma izmaiņas)	F20010000	320 682	0	320 682
Naudas līdzekļi	F21010000	320 682	0	320 682
Aizņēmumi	F40020000	1 019 086	0	1 019 086
Saņemtie aizņēmumi	F40020010	2 400 199	0	2 400 199
Saņemto aizņēmumu atmaksa	F40020020	1 381 113	0	1 381 113

APSTIPRINU

/ paraksts /

z.v. 2020.g. " ."

**PAMATBUDŽETS
PROGRAMMAS (iestādes/pasākuma)
IEŅĒMUMU UN IZDEVUMU TĀMES GROZĪJUMI 2020. gadam**

KODI

Budžeta veids

Pamatbudžets

KOPSAVILKUMS

Rādītāju nosaukumi	Budžeta kategoriju kodi	Apstiprināts 2020. gadam uz 23.07	Grozījumi (+/-)	Precizētais 2020. gada budžets
		EUR	EUR	EUR
I IEŅĒMUMI - kopā		14 351 895	99 909	14 451 804
01.1101 Valkas novada Dome		1 765 021	- 5 805	1 759 216
IENĀKUMA NODOKĻI	01.0.0.0.	4 146 167	0	4 146 167
Ieņēmumi no iedzīvotāju ienākuma nodokļa	01.1.0.0.	4 146 167	0	4 146 167
ĪPAŠUMA NODOKĻI	04.0.0.0.	533 392	0	533 392
Nekustamā īpašuma nodoklis	04.1.0.0.	533 392	0	533 392
NODOKĻI PAR PAKALPOJUMIEM UN PRECĒM	05.0.0.0.	20 000	0	20 000
Nodokļi atsevišķām precēm un pakalpojumu veidiem	05.4.0.0.	20 000	0	20 000
IEŅĒMUMI NO UZŅĒMĒJDARBĪBAS UN ĪPAŠUMA	08.0.0.0.	1 050	0	1 050
Procentu ieņēmumi no depozītiem un kontu atlikumiem, valsts parāda vērtspapīriem un atlikto maksājumu	08.6.0.0.	1 050	0	1 050
VALSTS (PAŠVALDĪBU) NODEVAS UN KANCELEJAS NODEVAS	09.0.0.0.	3 700	0	3 700
Valsts nodevas, kuras ieskaita pašvaldību budžetā	09.4.0.0.	250	0	250
Pašvaldību nodevas	09.5.0.0.	3 450	0	3 450
NAUDAS SODI UN SANKCIJAS	10.0.0.0.	3 500	0	3 500
Naudas sodi	10.1.0.0.	3 500	0	3 500
PĀRĒJIE NENODOKĻU IEŅĒMUMI	12.0.0.0.	6 000	0	6 000
Dažādi nenodokļu ieņēmumi	12.3.0.0.	6 000	0	6 000
IEŅĒMUMI NO VALSTS (PAŠVALDĪBU) ĪPAŠUMA IZNOMĀŠANAS, PĀRDOŠANAS UN NO NODOKĻU PAMATPARĀDA KAPITALIZĀCIJAS	13.0.0.0.	128 500	0	128 500
Ieņēmumi no ēku un būvju īpašuma pārdošanas	13.1.0.0.	20 000	0	20 000
Ieņēmumi no zemes, meža īpašuma pārdošanas	13.2.0.0.	108 500	0	108 500
VALSTS BUDŽETA TRANSFERTI	18.0.0.0.	2 554 158	0	2 554 158
Pašvaldību saņemtie valsts budžeta transferti	18.6.0.0.	2 554 158	0	2 554 158
IESTĀDES IEŅĒMUMI	21.0.0.0.	- 5 631 446	- 5 805	- 5 637 251
Ieņēmumi no iestāžu sniegtajiem maksas pakalpojumiem un citi pašu ieņēmumi	21.3.0.0.	65 300	0	65 300
Pārējie 21.3.0.0.grupā neklasificētie budžeta iestāžu ieņēmumi par budžeta iestāžu sniegtajiem maksas pakalpojumiem un citi pašu ieņēmumi	21.4.0.0.	15 000	37 281	52 281
Dotācija no vispārējiem ieņēmumiem	21.7.0.0.	- 5 711 746	- 43 086	- 5 754 832
01.1102 Dzimtsarakstu nodaļa		45 561	0	45 561
VALSTS (PAŠVALDĪBU) NODEVAS UN KANCELEJAS NODEVAS	09.0.0.0.	1 600	0	1 600
Valsts nodevas, kuras ieskaita pašvaldību budžetā	09.4.0.0.	1 600	0	1 600
IESTĀDES IEŅĒMUMI	21.0.0.0.	43 961	0	43 961
Ieņēmumi no iestāžu sniegtajiem maksas pakalpojumiem un citi pašu ieņēmumi	21.3.0.0.	1 000	0	1 000
Dotācija no vispārējiem ieņēmumiem	21.7.0.0.	42 961	0	42 961
01.1106 Vēlēšanu komisija		2 209	0	2 209
VALSTS BUDŽETA TRANSFERTI	18.0.0.0.	2 209	0	2 209
Pašvaldību saņemtie valsts budžeta transferti	18.6.0.0.	2 209	0	2 209
01.1107 Grāmatvedības un finansu nodaļa		183 675	0	183 675
IESTĀDES IEŅĒMUMI	21.0.0.0.	183 675	0	183 675
Dotācija no vispārējiem ieņēmumiem	21.7.0.0.	183 675	0	183 675
01.1108 Zvārtavas pagasta pārvalde		21 627	135	21 762
VALSTS (PAŠVALDĪBU) NODEVAS UN KANCELEJAS NODEVAS	09.0.0.0.	45	0	45
Valsts nodevas, kuras ieskaita pašvaldību budžetā	09.4.0.0.	20	0	20
Pašvaldību nodevas	09.5.0.0.	25	0	25
PĀRĒJIE NENODOKĻU IEŅĒMUMI	12.0.0.0.	30	0	30
Nenodokļu ieņēmumi un ieņēmumi no zaudējumu atlīdzībām un kompensācijām	12.2.0.0.	30	0	30
IESTĀDES IEŅĒMUMI	21.0.0.0.	21 552	135	21 687

Ieņēmumi no iestāžu sniegtajiem maksas pakalpojumiem un citi pašu ieņēmumi	21.3.0.0.	180	0	180
Dotācija no vispārējiem ieņēmumiem	21.7.0.0.	21 372	135	21 507
01.1109 Vijciema pagasta pārvalde		23 526	1 440	24 966
IESTĀDES IEŅĒMUMI	21.0.0.0.	23 526	1 440	24 966
Ieņēmumi no iestāžu sniegtajiem maksas pakalpojumiem un citi pašu ieņēmumi	21.3.0.0.	100	0	100
Dotācija no vispārējiem ieņēmumiem	21.7.0.0.	23 426	1 440	24 866
01.1110 Valkas pagasta pārvalde		37 317	0	37 317
IEŅĒMUMI NO UZŅĒMĒJDARBĪBAS UN ĪPAŠUMA	08.0.0.0.	220	0	220
Procentu ieņēmumi no depozītiem un kontu atlikumiem, valsts parāda vērtspapīriem un atlikto maksājumu	08.6.0.0.	220	0	220
VALSTS (PAŠVALDĪBU) NODEVAS UN KANCELEJAS NODEVAS	09.0.0.0.	100	0	100
Valsts nodevas, kuras ieskaita pašvaldību budžetā	09.4.0.0.	100	0	100
IEŅĒMUMI NO VALSTS (PAŠVALDĪBU) ĪPAŠUMA IZNOMĀŠANAS, PĀRDOŠANAS UN NO NODOKĻU PAMATPARĀDA KAPITALIZĀCIJAS	13.0.0.0.	5 000	0	5 000
Ieņēmumi no zemes, meža īpašuma pārdošanas	13.2.0.0.	5 000	0	5 000
IESTĀDES IEŅĒMUMI	21.0.0.0.	31 997	0	31 997
Ieņēmumi no iestāžu sniegtajiem maksas pakalpojumiem un citi pašu ieņēmumi	21.3.0.0.	1 625	0	1 625
Dotācija no vispārējiem ieņēmumiem	21.7.0.0.	30 372	0	30 372
01.1111 Kārķu pagasta pārvalde		42 111	1 700	43 811
VALSTS (PAŠVALDĪBU) NODEVAS UN KANCELEJAS NODEVAS	09.0.0.0.	50	0	50
Valsts nodevas, kuras ieskaita pašvaldību budžetā	09.4.0.0.	50	0	50
IESTĀDES IEŅĒMUMI	21.0.0.0.	42 061	1 700	43 761
Ieņēmumi no iestāžu sniegtajiem maksas pakalpojumiem un citi pašu ieņēmumi	21.3.0.0.	470	0	470
Dotācija no vispārējiem ieņēmumiem	21.7.0.0.	41 591	1 700	43 291
01.1112 Ērgemes pagasta pārvalde		18 518	300	18 818
IEŅĒMUMI NO UZŅĒMĒJDARBĪBAS UN ĪPAŠUMA	08.0.0.0.	1 200	0	1 200
Procentu ieņēmumi no depozītiem un kontu atlikumiem, valsts parāda vērtspapīriem un atlikto maksājumu	08.6.0.0.	1 200	0	1 200
PĀRĒJIE NENODOKĻU IEŅĒMUMI	12.0.0.0.	100	0	100
Nenodokļu ieņēmumi un ieņēmumi no zaudējumu atlīdzībām un kompensācijām	12.2.0.0.	100	0	100
IEŅĒMUMI NO VALSTS (PAŠVALDĪBU) ĪPAŠUMA IZNOMĀŠANAS, PĀRDOŠANAS UN NO NODOKĻU PAMATPARĀDA KAPITALIZĀCIJAS	13.0.0.0.	1 000	0	1 000
Ieņēmumi no zemes, meža īpašuma pārdošanas	13.2.0.0.	1 000	0	1 000
IESTĀDES IEŅĒMUMI	21.0.0.0.	16 218	300	16 518
Ieņēmumi no iestāžu sniegtajiem maksas pakalpojumiem un citi pašu ieņēmumi	21.3.0.0.	400	0	400
Dotācija no vispārējiem ieņēmumiem	21.7.0.0.	15 818	300	16 118
01.1113 Valsts un pašvaldības vienotais klientu apkalpošanas centrs		24 179	0	24 179
VALSTS BUDŽETA TRANSFERTI	18.0.0.0.	6 900	0	6 900
Pašvaldību saņemtie valsts budžeta transferti	18.6.0.0.	6 900	0	6 900
IESTĀDES IEŅĒMUMI	21.0.0.0.	17 279	0	17 279
Ieņēmumi no iestāžu sniegtajiem maksas pakalpojumiem un citi pašu ieņēmumi	21.3.0.0.	1 000	0	1 000
Dotācija no vispārējiem ieņēmumiem	21.7.0.0.	16 279	0	16 279
01.7110 Valdības iekšējā valsts parāda darījumi		70 460	0	70 460
IESTĀDES IEŅĒMUMI	21.0.0.0.	70 460	0	70 460
Dotācija no vispārējiem ieņēmumiem	21.7.0.0.	70 460	0	70 460
03.1100 Valkas novada pašvaldības policija		50 824	0	50 824
IESTĀDES IEŅĒMUMI	21.0.0.0.	50 824	0	50 824
Dotācija no vispārējiem ieņēmumiem	21.7.0.0.	50 824	0	50 824
04.4300 Būvvalde		50 631	0	50 631
VALSTS (PAŠVALDĪBU) NODEVAS UN KANCELEJAS NODEVAS	09.0.0.0.	5 000	0	5 000
Pašvaldību nodevas	09.5.0.0.	5 000	0	5 000
IESTĀDES IEŅĒMUMI	21.0.0.0.	45 631	0	45 631
Ieņēmumi no iestāžu sniegtajiem maksas pakalpojumiem un citi pašu ieņēmumi	21.3.0.0.	500	0	500
Pārējie 21.3.0.0.grupā neklasificētie budžeta iestāžu ieņēmumi par budžeta iestāžu sniegtajiem maksas pakalpojumiem un citi pašu ieņēmumi	21.4.0.0.	7 000	0	7 000
Dotācija no vispārējiem ieņēmumiem	21.7.0.0.	38 131	0	38 131
04.5100 Autotransports Valkas pilsēta		3 000	0	3 000
IESTĀDES IEŅĒMUMI	21.0.0.0.	3 000	0	3 000
Dotācija no vispārējiem ieņēmumiem	21.7.0.0.	3 000	0	3 000
04.5101 Autotransports Kārķu pagasts		39 375	0	39 375
IESTĀDES IEŅĒMUMI	21.0.0.0.	39 375	0	39 375
Ieņēmumi no iestāžu sniegtajiem maksas pakalpojumiem un citi pašu ieņēmumi	21.3.0.0.	300	0	300
Dotācija no vispārējiem ieņēmumiem	21.7.0.0.	39 075	0	39 075
04.5102 Autotransports Ērgemes pagasts		21 093	0	21 093
IESTĀDES IEŅĒMUMI	21.0.0.0.	21 093	0	21 093
Ieņēmumi no iestāžu sniegtajiem maksas pakalpojumiem un citi pašu ieņēmumi	21.3.0.0.	50	0	50
Dotācija no vispārējiem ieņēmumiem	21.7.0.0.	21 043	0	21 043

04.5103 Autotransports Valkas pagasts		55 959	0	55 959
IESTĀDES IEŅĒMUMI	21.0.0.0.	55 959	0	55 959
Dotācija no vispārējiem ieņēmumiem	21.7.0.0.	55 959	0	55 959
04.5105 Autotransports Zvārtavas pagasts		18 467	0	18 467
IESTĀDES IEŅĒMUMI	21.0.0.0.	18 467	0	18 467
Ieņēmumi no iestāžu sniegtajiem maksas pakalpojumiem un citi pašu ieņēmumi	21.3.0.0.	300	0	300
Dotācija no vispārējiem ieņēmumiem	21.7.0.0.	18 167	0	18 167
04.7310 Tūrisma informācijas birojs		61 150	0	61 150
PĀRĒJIE NENODOKĻU IEŅĒMUMI	12.0.0.0.	5 000	0	5 000
Dažādi nenodokļu ieņēmumi	12.3.0.0.	5 000	0	5 000
IEŅĒMUMI NO VALSTS (PAŠVALDĪBU) ĪPAŠUMA IZNOMĀŠANAS, PĀRDOŠANAS UN NO NODOKĻU PAMATPARĀDA KAPITALIZĀCIJAS	13.0.0.0.	2 000	0	2 000
Ieņēmumi no pašvaldību kustamā īpašuma un mantas realizācijas	13.4.0.0.	2 000	0	2 000
IESTĀDES IEŅĒMUMI	21.0.0.0.	54 150	0	54 150
Ieņēmumi no iestāžu sniegtajiem maksas pakalpojumiem un citi pašu ieņēmumi	21.3.0.0.	4 800	0	4 800
Dotācija no vispārējiem ieņēmumiem	21.7.0.0.	49 350	0	49 350
04.9100 Attīstības un plānošanas nodaļa		164 976	0	164 976
IESTĀDES IEŅĒMUMI	21.0.0.0.	164 976	0	164 976
Ieņēmumi no iestāžu sniegtajiem maksas pakalpojumiem un citi pašu ieņēmumi	21.3.0.0.	2 000	0	2 000
Dotācija no vispārējiem ieņēmumiem	21.7.0.0.	162 976	0	162 976
04.920109 Valgas-Valkas Dvīņu pilsētas centra attīstība		1 440 082	11 082	1 451 164
VALSTS BUDŽETA TRANSFERTI	18.0.0.0.	1 385 361	0	1 385 361
Pašvaldību saņemtie valsts budžeta transferti	18.6.0.0.	1 385 361	0	1 385 361
IESTĀDES IEŅĒMUMI	21.0.0.0.	54 721	11 082	65 803
Pārējie 21.3.0.0.grupā neklasificētie budžeta iestāžu ieņēmumi par budžeta iestāžu sniegtajiem maksas pakalpojumiem un citi pašu ieņēmumi	21.4.0.0.	53 455	0	53 455
Dotācija no vispārējiem ieņēmumiem	21.7.0.0.	1 266	11 082	12 348
04.920110 Vispārējās izglītības iestāžu mācību vides uzlabošana Valkas Jāņa Cimzes ģimnāzijā		0	45 949	45 949
VALSTS BUDŽETA TRANSFERTI	18.0.0.0.	0	45 949	45 949
Pašvaldību saņemtie valsts budžeta transferti	18.6.0.0.	0	45 949	45 949
04.920113 Projekts "Pārrobežu darba tirgus integrācijas un nodarbinātības veicināšana"		0	0	0
VALSTS BUDŽETA TRANSFERTI	18.0.0.0.	17 981	0	17 981
Pašvaldību saņemtie valsts budžeta transferti	18.6.0.0.	17 981	0	17 981
IESTĀDES IEŅĒMUMI	21.0.0.0.	- 17 981	0	- 17 981
Dotācija no vispārējiem ieņēmumiem	21.7.0.0.	- 17 981	0	- 17 981
04.920115 Projekts ""Kultūra,vēsture,arhitektūra Gaujas un laika lokos"(Ērgemes pilsdrupu atjaunošana)		89 363	0	89 363
PAŠVALDĪBU BUDŽETU TRANSFERTI	19.0.0.0.	89 363	0	89 363
Pašvaldību saņemtie transferti no citām pašvaldībām	19.2.0.0.	89 363	0	89 363
04.920118 Valkas novada grantsceļu bez cietā seguma pārbūve II kārtā		183 096	0	183 096
VALSTS BUDŽETA TRANSFERTI	18.0.0.0.	215 897	0	215 897
Pašvaldību saņemtie valsts budžeta transferti	18.6.0.0.	215 897	0	215 897
IESTĀDES IEŅĒMUMI	21.0.0.0.	- 32 801	0	- 32 801
Dotācija no vispārējiem ieņēmumiem	21.7.0.0.	- 32 801	0	- 32 801
04.920122 Projekts "Nodarbināto personu profesionālās kompetences pilnveide"		600	0	600
VALSTS BUDŽETA TRANSFERTI	18.0.0.0.	600	0	600
Pašvaldību saņemtie valsts budžeta transferti	18.6.0.0.	600	0	600
04.920124 Projekts "No Hobija uz biznesu"		9 781	0	9 781
VALSTS BUDŽETA TRANSFERTI	18.0.0.0.	9 781	0	9 781
Pašvaldību saņemtie valsts budžeta transferti	18.6.0.0.	9 781	0	9 781
04.920125 Projekts "Sociālo pakalpojumu izveide Valkas novadā"		121 330	0	121 330
VALSTS BUDŽETA TRANSFERTI	18.0.0.0.	121 330	0	121 330
Pašvaldību saņemtie valsts budžeta transferti	18.6.0.0.	121 330	0	121 330
04.920127 Projekts "Pa Lustīndruvas zvēru, putnu un kukaiņu pēdām"		5 114	0	5 114
VALSTS BUDŽETA TRANSFERTI	18.0.0.0.	4 289	0	4 289
Pašvaldību saņemtie valsts budžeta transferti	18.6.0.0.	4 289	0	4 289
IESTĀDES IEŅĒMUMI	21.0.0.0.	825	0	825
Dotācija no vispārējiem ieņēmumiem	21.7.0.0.	825	0	825
04.920129 Projekts "Gaismas sistēmu modernizācija Vqalkas pagasta Saieta namam "Lugažu muiža"		6 997	0	6 997
VALSTS BUDŽETA TRANSFERTI	18.0.0.0.	6 297	0	6 297
Pašvaldību saņemtie valsts budžeta transferti	18.6.0.0.	6 297	0	6 297
IESTĀDES IEŅĒMUMI	21.0.0.0.	700	0	700
Dotācija no vispārējiem ieņēmumiem	21.7.0.0.	700	0	700
04.920204 Projekts "Veselības veicināšanas un slimību profilakses pasākumi Valkas novadā"		21 000	0	21 000

VALSTS BUDŽETA TRANSFERTI	18.0.0.0.	21 000	0	21 000
Pašvaldību saņemtie valsts budžeta transferti	18.6.0.0.	21 000	0	21 000
04.920205 Projekts "Karjeras atbalsts vispārējās un profesionālās izglītības iestādēs".		4 406	0	4 406
VALSTS BUDŽETA TRANSFERTI	18.0.0.0.	2 813	0	2 813
Pašvaldību saņemtie valsts budžeta transferti	18.6.0.0.	2 813	0	2 813
IESTĀDES IEŅĒMUMI	21.0.0.0.	1 593	0	1 593
Dotācija no vispārējiem ieņēmumiem	21.7.0.0.	1 593	0	1 593
04.920206 Projekts "Degradētās teritorijas atjaunošana uzņēmējdarbības attīstībai (Valkas pag.)"		120 294	0	120 294
VALSTS BUDŽETA TRANSFERTI	18.0.0.0.	131 990	0	131 990
Pašvaldību saņemtie valsts budžeta transferti	18.6.0.0.	131 990	0	131 990
IESTĀDES IEŅĒMUMI	21.0.0.0.	- 11 696	0	- 11 696
Pārējie 21.3.0.0.grupā neklasificētie budžeta iestāžu ieņēmumi par budžeta iestāžu sniegtajiem maksas pakalpojumiem un citi pašu ieņēmumi	21.4.0.0.	6 559	0	6 559
Dotācija no vispārējiem ieņēmumiem	21.7.0.0.	- 18 255	0	- 18 255
04.920207 Projekts "Ražošanas teritorijas izveidošana atjaunojot degradēto tritoriju Kārķu pagastā"		198 131	0	198 131
VALSTS BUDŽETA TRANSFERTI	18.0.0.0.	198 131	0	198 131
Pašvaldību saņemtie valsts budžeta transferti	18.6.0.0.	198 131	0	198 131
04.920301 Atbalsts izglītojamo individuālo kompetenču attīstībai		0	12 739	12 739
VALSTS BUDŽETA TRANSFERTI	18.0.0.0.	0	12 739	12 739
Pašvaldību saņemtie valsts budžeta transferti	18.6.0.0.	0	12 739	12 739
04.920301N Atbalsts izglītojamo individuālo kompetenču attīstībai (netiešās izmaksas)		450	0	450
VALSTS BUDŽETA TRANSFERTI	18.0.0.0.	450	0	450
Pašvaldību saņemtie valsts budžeta transferti	18.6.0.0.	450	0	450
04.9207 Projekts Nr.9.2.2.1/15/1/003 "Vidzeme iekļauj"		14 016	0	14 016
No valsts budžeta daļēji finansēto atvasināto publisko personu un budžeta nefinansēto iestāžu transferti	17.0.0.0.	14 016	0	14 016
Pašvaldību saņemtie transferti no valsts budžeta daļēji finansētām atvasinātām publiskām personām un no budžeta nefinansētām iestādēm	17.2.0.0.	14 016	0	14 016
04.9220 Projekts NVA pasākumi vasaras brīvlaikā skolēniem		6 000	0	6 000
IESTĀDES IEŅĒMUMI	21.0.0.0.	6 000	0	6 000
Dotācija no vispārējiem ieņēmumiem	21.7.0.0.	6 000	0	6 000
04.9235 Projekts "Es arī varu un zinu"		3 170	0	3 170
VALSTS BUDŽETA TRANSFERTI	18.0.0.0.	3 170	0	3 170
Pašvaldību saņemtie valsts budžeta transferti	18.6.0.0.	3 170	0	3 170
04.9282 Projekts "Skolas piens"		10 000	0	10 000
VALSTS BUDŽETA TRANSFERTI	18.0.0.0.	10 000	0	10 000
Pašvaldību saņemtie valsts budžeta transferti	18.6.0.0.	10 000	0	10 000
06.1001 Komunālās saimniecības nodaļa Valka		626 922	10 214	637 136
IESTĀDES IEŅĒMUMI	21.0.0.0.	626 922	10 214	637 136
Ieņēmumi no iestāžu sniegtajiem maksas pakalpojumiem un citi pašu ieņēmumi	21.3.0.0.	740 740	0	740 740
Dotācija no vispārējiem ieņēmumiem	21.7.0.0.	- 113 818	10 214	- 103 604
06.1002 Siltumapgādes nodaļa		792 092	0	792 092
IESTĀDES IEŅĒMUMI	21.0.0.0.	792 092	0	792 092
Ieņēmumi no iestāžu sniegtajiem maksas pakalpojumiem un citi pašu ieņēmumi	21.3.0.0.	683 650	0	683 650
Dotācija no vispārējiem ieņēmumiem	21.7.0.0.	108 442	0	108 442
06.1003 SIA "Valkas Namsaimnieks"		66 805	0	66 805
IESTĀDES IEŅĒMUMI	21.0.0.0.	66 805	0	66 805
Dotācija no vispārējiem ieņēmumiem	21.7.0.0.	66 805	0	66 805
06.1004 Valkas novada domes ēku apsaimniekošanas nodaļa		244 672	9 395	254 067
IEŅĒMUMI NO VALSTS (PAŠVALDĪBU) ĪPAŠUMA IZNOMĀŠANAS, PĀRDOŠANAS UN NO NODOKĻU PAMATPARĀDA KAPITALIZĀCIJAS	13.0.0.0.	1 000	0	1 000
Ieņēmumi no pašvaldību kustamā īpašuma un mantas realizācijas	13.4.0.0.	1 000	0	1 000
IESTĀDES IEŅĒMUMI	21.0.0.0.	243 672	9 395	253 067
Ieņēmumi no iestāžu sniegtajiem maksas pakalpojumiem un citi pašu ieņēmumi	21.3.0.0.	238 895	0	238 895
Dotācija no vispārējiem ieņēmumiem	21.7.0.0.	4 777	9 395	14 172
06.1005 Brīvie dzīvokļi		94 050	0	94 050
IESTĀDES IEŅĒMUMI	21.0.0.0.	94 050	0	94 050
Dotācija no vispārējiem ieņēmumiem	21.7.0.0.	94 050	0	94 050
06.1006 Kārķu pag. komunālā saimniecība		84 446	0	84 446
NODOKĻI PAR PAKALPOJUMIEM UN PRECĒM	05.0.0.0.	3 000	0	3 000
Nodokļi un maksājumi par tiesībām lietot atsevišķas preces	05.5.0.0.	3 000	0	3 000
IESTĀDES IEŅĒMUMI	21.0.0.0.	81 446	0	81 446
Ieņēmumi no iestāžu sniegtajiem maksas pakalpojumiem un citi pašu ieņēmumi	21.3.0.0.	18 550	0	18 550
Dotācija no vispārējiem ieņēmumiem	21.7.0.0.	62 896	0	62 896
06.100611 Kārķu pagasts komunālā saimniecība Mērķdotācija AC		14 000	0	14 000

VALSTS BUDŽETA TRANSFERTI	18.0.0.0.	14 000	0	14 000
Pašvaldību saņemtie valsts budžeta transferti	18.6.0.0.	14 000	0	14 000
06.1007 Valkas pagasta komunālā saimniecība		107 631	0	107 631
IEŅĒMUMI NO VALSTS (PAŠVALDĪBU) ĪPAŠUMA IZNOMĀŠANAS, PĀRDOŠANAS UN NO NODOKĻU PAMATPARĀDA KAPITALIZĀCIJAS	13.0.0.0.	10 000	0	10 000
Ieņēmumi no pašvaldību kustamā īpašuma un mantas realizācijas	13.4.0.0.	10 000	0	10 000
IESTĀDES IEŅĒMUMI	21.0.0.0.	97 631	0	97 631
Ieņēmumi no iestāžu sniegtajiem maksas pakalpojumiem un citi pašu ieņēmumi	21.3.0.0.	32 000	0	32 000
Dotācija no vispārējiem ieņēmumiem	21.7.0.0.	65 631	0	65 631
06.100711 Valkas pagasta komunālā saimniecība Mērķdotācija AC		10 000	0	10 000
VALSTS BUDŽETA TRANSFERTI	18.0.0.0.	10 000	0	10 000
Pašvaldību saņemtie valsts budžeta transferti	18.6.0.0.	10 000	0	10 000
06.1008 Ērgemes pagasta dzīvokļu saimniecība		110 025	0	110 025
IESTĀDES IEŅĒMUMI	21.0.0.0.	110 025	0	110 025
Ieņēmumi no iestāžu sniegtajiem maksas pakalpojumiem un citi pašu ieņēmumi	21.3.0.0.	21 000	0	21 000
Dotācija no vispārējiem ieņēmumiem	21.7.0.0.	89 025	0	89 025
06.100811 Ērgemes pagasta dzīvokļu saimniecība Mērķdotācija AC		14 000	0	14 000
VALSTS BUDŽETA TRANSFERTI	18.0.0.0.	14 000	0	14 000
Pašvaldību saņemtie valsts budžeta transferti	18.6.0.0.	14 000	0	14 000
06.1009 Vijciema pagasta komunālā saimniecība		111 275	- 1 000	110 275
NODOKĻI PAR PAKALPOJUMIEM UN PRECĒM	05.0.0.0.	1 000	0	1 000
Nodokļi un maksājumi par tiesībām lietot atsevišķas preces	05.5.0.0.	1 000	0	1 000
IESTĀDES IEŅĒMUMI	21.0.0.0.	110 275	- 1 000	109 275
Ieņēmumi no iestāžu sniegtajiem maksas pakalpojumiem un citi pašu ieņēmumi	21.3.0.0.	1 250	0	1 250
Dotācija no vispārējiem ieņēmumiem	21.7.0.0.	109 025	- 1 000	108 025
06.100911 Vijciema pagasta komunālā saimniecība Mērķdotācija AC		14 000	0	14 000
VALSTS BUDŽETA TRANSFERTI	18.0.0.0.	14 000	0	14 000
Pašvaldību saņemtie valsts budžeta transferti	18.6.0.0.	14 000	0	14 000
06.1010 Zvārtavas pagasta komunālā saimniecība		34 279	- 135	34 144
IESTĀDES IEŅĒMUMI	21.0.0.0.	34 279	- 135	34 144
Ieņēmumi no iestāžu sniegtajiem maksas pakalpojumiem un citi pašu ieņēmumi	21.3.0.0.	1 000	0	1 000
Dotācija no vispārējiem ieņēmumiem	21.7.0.0.	33 279	- 135	33 144
06.101011 Zvārtavas pagasta komunālā saimniecība Mērķdotācija AC		19 000	0	19 000
VALSTS BUDŽETA TRANSFERTI	18.0.0.0.	19 000	0	19 000
Pašvaldību saņemtie valsts budžeta transferti	18.6.0.0.	19 000	0	19 000
06.2001 Pilsētas teritorijas apsaimniekošanas nodaļa		724 288	- 15 000	709 288
NODOKĻI PAR PAKALPOJUMIEM UN PRECĒM	05.0.0.0.	25 000	0	25 000
Nodokļi un maksājumi par tiesībām lietot atsevišķas preces	05.5.0.0.	25 000	0	25 000
IESTĀDES IEŅĒMUMI	21.0.0.0.	699 288	- 15 000	684 288
Ieņēmumi no iestāžu sniegtajiem maksas pakalpojumiem un citi pašu ieņēmumi	21.3.0.0.	96 350	0	96 350
Pārējie 21.3.0.0.grupā neklasificētie budžeta iestāžu ieņēmumi par budžeta iestāžu sniegtajiem maksas pakalpojumiem un citi pašu ieņēmumi	21.4.0.0.	20 000	0	20 000
Dotācija no vispārējiem ieņēmumiem	21.7.0.0.	582 938	- 15 000	567 938
06.200112 Pilsētas teritorijas apsaimn.iekošanas nodaļa Mērķdotācija AC		106 805	0	106 805
VALSTS BUDŽETA TRANSFERTI	18.0.0.0.	106 805	0	106 805
Pašvaldību saņemtie valsts budžeta transferti	18.6.0.0.	106 805	0	106 805
06.3001 Ūdensapgādes un kanalizācijas nodaļa Valka		121 226	0	121 226
IESTĀDES IEŅĒMUMI	21.0.0.0.	121 226	0	121 226
Ieņēmumi no iestāžu sniegtajiem maksas pakalpojumiem un citi pašu ieņēmumi	21.3.0.0.	128 206	0	128 206
Dotācija no vispārējiem ieņēmumiem	21.7.0.0.	- 6 980	0	- 6 980
06.3002 Ērgemes pagasta Ūdensapgādes un kanalizācijas nodaļa		18 738	0	18 738
IESTĀDES IEŅĒMUMI	21.0.0.0.	18 738	0	18 738
Ieņēmumi no iestāžu sniegtajiem maksas pakalpojumiem un citi pašu ieņēmumi	21.3.0.0.	7 350	0	7 350
Dotācija no vispārējiem ieņēmumiem	21.7.0.0.	11 388	0	11 388
06.3003 Valkas pagasta ūdens un kanalizācijas nodaļa		11 940	0	11 940
IESTĀDES IEŅĒMUMI	21.0.0.0.	11 940	0	11 940
Ieņēmumi no iestāžu sniegtajiem maksas pakalpojumiem un citi pašu ieņēmumi	21.3.0.0.	13 500	0	13 500
Dotācija no vispārējiem ieņēmumiem	21.7.0.0.	- 1 560	0	- 1 560
06.3004 Vijciema pagasta ūdens un kanalizācijas nodaļa		15 045	0	15 045
IESTĀDES IEŅĒMUMI	21.0.0.0.	15 045	0	15 045
Ieņēmumi no iestāžu sniegtajiem maksas pakalpojumiem un citi pašu ieņēmumi	21.3.0.0.	10 100	0	10 100
Dotācija no vispārējiem ieņēmumiem	21.7.0.0.	4 945	0	4 945
06.3005 Zvārtavas pagasta ūdens un kanalizācijas nodaļa		9 089	0	9 089
IESTĀDES IEŅĒMUMI	21.0.0.0.	9 089	0	9 089
Ieņēmumi no iestāžu sniegtajiem maksas pakalpojumiem un citi pašu ieņēmumi	21.3.0.0.	1 500	0	1 500
Dotācija no vispārējiem ieņēmumiem	21.7.0.0.	7 589	0	7 589
06.40012 Ielu apgaismošana Valkā Mērķdotācija AC		75 000	0	75 000

VALSTS BUDŽETA TRANSFERTI	18.0.0.0.	75 000	0	75 000
Pašvaldību saņemtie valsts budžeta transferti	18.6.0.0.	75 000	0	75 000
07.2001 Ērģemes feldšerpunkts		10 483	0	10 483
VALSTS BUDŽETA TRANSFERTI	18.0.0.0.	8 349	0	8 349
Pašvaldību saņemtie valsts budžeta transferti	18.6.0.0.	8 349	0	8 349
IESTĀDES IEŅĒMUMI	21.0.0.0.	2 134	0	2 134
Dotācija no vispārējiem ieņēmumiem	21.7.0.0.	2 134	0	2 134
07.2003 Vijciema feldšeru punkts		12 170	0	12 170
VALSTS BUDŽETA TRANSFERTI	18.0.0.0.	8 349	0	8 349
Pašvaldību saņemtie valsts budžeta transferti	18.6.0.0.	8 349	0	8 349
IESTĀDES IEŅĒMUMI	21.0.0.0.	3 821	0	3 821
Ieņēmumi no iestāžu sniegtajiem maksas pakalpojumiem un citi pašu ieņēmumi	21.3.0.0.	50	0	50
Dotācija no vispārējiem ieņēmumiem	21.7.0.0.	3 771	0	3 771
08.1001 Sporta pasākumi		69 130	0	69 130
IESTĀDES IEŅĒMUMI	21.0.0.0.	69 130	0	69 130
Ieņēmumi no iestāžu sniegtajiem maksas pakalpojumiem un citi pašu ieņēmumi	21.3.0.0.	3 000	0	3 000
Pārējie 21.3.0.0.grupā neklasificētie budžeta iestāžu ieņēmumi par budžeta iestāžu sniegtajiem maksas pakalpojumiem un citi pašu ieņēmumi	21.4.0.0.	1 000	0	1 000
Dotācija no vispārējiem ieņēmumiem	21.7.0.0.	65 130	0	65 130
08.10012 Sporta pasākumi Kārķi		1 450	0	1 450
IESTĀDES IEŅĒMUMI	21.0.0.0.	1 450	0	1 450
Dotācija no vispārējiem ieņēmumiem	21.7.0.0.	1 450	0	1 450
08.10013 Sporta pasākumi Vijciems		1 400	0	1 400
IESTĀDES IEŅĒMUMI	21.0.0.0.	1 400	0	1 400
Dotācija no vispārējiem ieņēmumiem	21.7.0.0.	1 400	0	1 400
08.10014 Sporta pasākumi Valkas pag.		1 500	0	1 500
IESTĀDES IEŅĒMUMI	21.0.0.0.	1 500	0	1 500
Dotācija no vispārējiem ieņēmumiem	21.7.0.0.	1 500	0	1 500
08.10015 Sporta pasākumi Zvārtava		700	0	700
IESTĀDES IEŅĒMUMI	21.0.0.0.	700	0	700
Dotācija no vispārējiem ieņēmumiem	21.7.0.0.	700	0	700
08.10016 Sporta pasākumi Ērģeme		1 910	0	1 910
IESTĀDES IEŅĒMUMI	21.0.0.0.	1 910	0	1 910
Dotācija no vispārējiem ieņēmumiem	21.7.0.0.	1 910	0	1 910
08.1003 Valkas ģimnāzijas sporta halle		82 837	0	82 837
IESTĀDES IEŅĒMUMI	21.0.0.0.	82 837	0	82 837
Dotācija no vispārējiem ieņēmumiem	21.7.0.0.	82 837	0	82 837
08.1006 Izglītības,kultūras,sporta un jaunatnes lietu nodaļa		150 702	0	150 702
IESTĀDES IEŅĒMUMI	21.0.0.0.	150 702	0	150 702
Ieņēmumi no iestāžu sniegtajiem maksas pakalpojumiem un citi pašu ieņēmumi	21.3.0.0.	500	0	500
Dotācija no vispārējiem ieņēmumiem	21.7.0.0.	150 202	0	150 202
08.1007 Multifunkcionālais jauniešu iniciatīvu centrs		41 955	0	41 955
IESTĀDES IEŅĒMUMI	21.0.0.0.	41 955	0	41 955
Ieņēmumi no iestāžu sniegtajiem maksas pakalpojumiem un citi pašu ieņēmumi	21.3.0.0.	2 500	0	2 500
Dotācija no vispārējiem ieņēmumiem	21.7.0.0.	39 455	0	39 455
08.1008 Valkas pilsētas šautuve		15 732	0	15 732
IESTĀDES IEŅĒMUMI	21.0.0.0.	15 732	0	15 732
Ieņēmumi no iestāžu sniegtajiem maksas pakalpojumiem un citi pašu ieņēmumi	21.3.0.0.	300	0	300
Pārējie 21.3.0.0.grupā neklasificētie budžeta iestāžu ieņēmumi par budžeta iestāžu sniegtajiem maksas pakalpojumiem un citi pašu ieņēmumi	21.4.0.0.	2 000	0	2 000
Dotācija no vispārējiem ieņēmumiem	21.7.0.0.	13 432	0	13 432
08.1009 Kārķu sporta nams		7 297	6 916	14 213
IESTĀDES IEŅĒMUMI	21.0.0.0.	7 297	6 916	14 213
Ieņēmumi no iestāžu sniegtajiem maksas pakalpojumiem un citi pašu ieņēmumi	21.3.0.0.	0	3 500	3 500
Dotācija no vispārējiem ieņēmumiem	21.7.0.0.	7 297	3 416	10 713
08.2101 Ērģemes pagasta biblioteka		24 570	0	24 570
IESTĀDES IEŅĒMUMI	21.0.0.0.	24 570	0	24 570
Dotācija no vispārējiem ieņēmumiem	21.7.0.0.	24 570	0	24 570
08.2102 Kārķu pagasta biblioteka		13 044	0	13 044
IESTĀDES IEŅĒMUMI	21.0.0.0.	13 044	0	13 044
Ieņēmumi no iestāžu sniegtajiem maksas pakalpojumiem un citi pašu ieņēmumi	21.3.0.0.	50	0	50
Dotācija no vispārējiem ieņēmumiem	21.7.0.0.	12 994	0	12 994
08.2103 Valkas pagasta biblioteka		18 411	0	18 411
IESTĀDES IEŅĒMUMI	21.0.0.0.	18 411	0	18 411
Dotācija no vispārējiem ieņēmumiem	21.7.0.0.	18 411	0	18 411
08.2105 Vijciema pagasta biblioteka		12 447	0	12 447
IESTĀDES IEŅĒMUMI	21.0.0.0.	12 447	0	12 447
Dotācija no vispārējiem ieņēmumiem	21.7.0.0.	12 447	0	12 447

08.2106 Zvārtavas pagasta biblioteka		10 879	0	10 879
IESTĀDES IEŅĒMUMI	21.0.0.0.	10 879	0	10 879
Dotācija no vispārējiem ieņēmumiem	21.7.0.0.	10 879	0	10 879
08.2110 Valkas novada Centrālā biblioteka		146 123	440	146 563
VALSTS BUDŽETA TRANSFERTI	18.0.0.0.	600	440	1 040
Pašvaldību saņemtie valsts budžeta transferti	18.6.0.0.	600	440	1 040
IESTĀDES IEŅĒMUMI	21.0.0.0.	145 523	0	145 523
Ieņēmumi no iestāžu sniegtajiem maksas pakalpojumiem un citi pašu ieņēmumi	21.3.0.0.	5 100	0	5 100
Dotācija no vispārējiem ieņēmumiem	21.7.0.0.	140 423	0	140 423
08.2200 Valkas novadpētniecības muzejs		119 170	0	119 170
IEŅĒMUMI NO VALSTS (PAŠVALDĪBU) ĪPAŠUMA IZNOMĀŠANAS, PĀRDOŠANAS UN NO NODOKĻU PAMATPARĀDA KAPITALIZĀCIJAS	13.0.0.0.	70	0	70
Ieņēmumi no pašvaldību kustamā īpašuma un mantas realizācijas	13.4.0.0.	70	0	70
IESTĀDES IEŅĒMUMI	21.0.0.0.	119 100	0	119 100
Ieņēmumi no iestāžu sniegtajiem maksas pakalpojumiem un citi pašu ieņēmumi	21.3.0.0.	750	0	750
Dotācija no vispārējiem ieņēmumiem	21.7.0.0.	118 350	0	118 350
08.2301 Kārķu tautas nams		38 347	0	38 347
IESTĀDES IEŅĒMUMI	21.0.0.0.	38 347	0	38 347
Ieņēmumi no iestāžu sniegtajiem maksas pakalpojumiem un citi pašu ieņēmumi	21.3.0.0.	1 650	0	1 650
Dotācija no vispārējiem ieņēmumiem	21.7.0.0.	36 697	0	36 697
08.2302 Turnas tautas nams		41 003	0	41 003
IESTĀDES IEŅĒMUMI	21.0.0.0.	41 003	0	41 003
Ieņēmumi no iestāžu sniegtajiem maksas pakalpojumiem un citi pašu ieņēmumi	21.3.0.0.	900	0	900
Dotācija no vispārējiem ieņēmumiem	21.7.0.0.	40 103	0	40 103
08.2303 Vijciema tautas nams		33 782	0	33 782
IESTĀDES IEŅĒMUMI	21.0.0.0.	33 782	0	33 782
Ieņēmumi no iestāžu sniegtajiem maksas pakalpojumiem un citi pašu ieņēmumi	21.3.0.0.	2 600	0	2 600
Dotācija no vispārējiem ieņēmumiem	21.7.0.0.	31 182	0	31 182
08.2304 Mierkalna tautas nams		47 746	0	47 746
IESTĀDES IEŅĒMUMI	21.0.0.0.	47 746	0	47 746
Ieņēmumi no iestāžu sniegtajiem maksas pakalpojumiem un citi pašu ieņēmumi	21.3.0.0.	575	0	575
Dotācija no vispārējiem ieņēmumiem	21.7.0.0.	47 171	0	47 171
08.2305 Saieta nams "Lugažu muiža"		30 308	0	30 308
IESTĀDES IEŅĒMUMI	21.0.0.0.	30 308	0	30 308
Ieņēmumi no iestāžu sniegtajiem maksas pakalpojumiem un citi pašu ieņēmumi	21.3.0.0.	1 300	0	1 300
Dotācija no vispārējiem ieņēmumiem	21.7.0.0.	29 008	0	29 008
08.2310 Valkas kultūras nams		183 855	0	183 855
VALSTS (PAŠVALDĪBU) NODEVAS UN KANCELEJAS NODEVAS	09.0.0.0.	80	0	80
Pašvaldību nodevas	09.5.0.0.	80	0	80
IESTĀDES IEŅĒMUMI	21.0.0.0.	183 775	0	183 775
Ieņēmumi no iestāžu sniegtajiem maksas pakalpojumiem un citi pašu ieņēmumi	21.3.0.0.	14 550	0	14 550
Dotācija no vispārējiem ieņēmumiem	21.7.0.0.	169 225	0	169 225
08.2901 Pārējā citur neklasificētā kultūra (pulciņi)		62 704	0	62 704
VALSTS BUDŽETA TRANSFERTI	18.0.0.0.	8 789	0	8 789
Pašvaldību saņemtie valsts budžeta transferti	18.6.0.0.	8 789	0	8 789
IESTĀDES IEŅĒMUMI	21.0.0.0.	53 915	0	53 915
Dotācija no vispārējiem ieņēmumiem	21.7.0.0.	53 915	0	53 915
08.2902 Pārējā citur neklasificētā kultūra (kultūras pasākumi)		48 880	- 10 000	38 880
IESTĀDES IEŅĒMUMI	21.0.0.0.	48 880	- 10 000	38 880
Ieņēmumi no iestāžu sniegtajiem maksas pakalpojumiem un citi pašu ieņēmumi	21.3.0.0.	1 000	0	1 000
Dotācija no vispārējiem ieņēmumiem	21.7.0.0.	47 880	- 10 000	37 880
08.4000 Reliģija		670	0	670
IESTĀDES IEŅĒMUMI	21.0.0.0.	670	0	670
Dotācija no vispārējiem ieņēmumiem	21.7.0.0.	670	0	670
09.1001 Valkas speciālā PII " Pumpuriņš"		327 326	0	327 326
VALSTS BUDŽETA TRANSFERTI	18.0.0.0.	181 830	0	181 830
Pašvaldību saņemtie valsts budžeta transferti	18.6.0.0.	181 830	0	181 830
IESTĀDES IEŅĒMUMI	21.0.0.0.	145 496	0	145 496
Ieņēmumi no iestāžu sniegtajiem maksas pakalpojumiem un citi pašu ieņēmumi	21.3.0.0.	15 600	0	15 600
Dotācija no vispārējiem ieņēmumiem	21.7.0.0.	129 896	0	129 896
09.1002 Valkas PII " Pasaciņa"		614 784	39 300	654 084
VALSTS BUDŽETA TRANSFERTI	18.0.0.0.	75 219	0	75 219
Pašvaldību saņemtie valsts budžeta transferti	18.6.0.0.	75 219	0	75 219
IESTĀDES IEŅĒMUMI	21.0.0.0.	539 565	39 300	578 865
Ieņēmumi no iestāžu sniegtajiem maksas pakalpojumiem un citi pašu ieņēmumi	21.3.0.0.	68 000	0	68 000
Dotācija no vispārējiem ieņēmumiem	21.7.0.0.	471 565	39 300	510 865
09.1003 Kristīgā pirmsskolas izglītības iestāde " Gaismiņa"		8 047	0	8 047

ĪESTĀDES IENĒMUMI	21.0.0.0.	8 047	0	8 047
Dotācija no vispārējiem ieņēmumiem	21.7.0.0.	8 047	0	8 047
09.2003 Ērgemes pamatskola		342 323	60 399	402 722
VALSTS BUDŽETA TRANSFERTI	18.0.0.0.	151 988	20 596	172 584
Pašvaldību saņemtie valsts budžeta transferti	18.6.0.0.	151 988	20 596	172 584
ĪESTĀDES IENĒMUMI	21.0.0.0.	190 335	39 803	230 138
Ieņēmumi no iestāžu sniegtajiem maksas pakalpojumiem un citi pašu ieņēmumi	21.3.0.0.	12 300	0	12 300
Dotācija no vispārējiem ieņēmumiem	21.7.0.0.	178 035	39 803	217 838
09.2004 Kārķu sākumskola		150 518	- 68 160	82 358
VALSTS BUDŽETA TRANSFERTI	18.0.0.0.	47 315	- 20 596	26 719
Pašvaldību saņemtie valsts budžeta transferti	18.6.0.0.	47 315	- 20 596	26 719
ĪESTĀDES IENĒMUMI	21.0.0.0.	103 203	- 47 564	55 639
Ieņēmumi no iestāžu sniegtajiem maksas pakalpojumiem un citi pašu ieņēmumi	21.3.0.0.	11 600	0	11 600
Dotācija no vispārējiem ieņēmumiem	21.7.0.0.	91 603	- 47 564	44 039
09.2005 Vijciema sākumskola		200 868	0	200 868
VALSTS BUDŽETA TRANSFERTI	18.0.0.0.	67 170	0	67 170
Pašvaldību saņemtie valsts budžeta transferti	18.6.0.0.	67 170	0	67 170
ĪESTĀDES IENĒMUMI	21.0.0.0.	133 698	0	133 698
Ieņēmumi no iestāžu sniegtajiem maksas pakalpojumiem un citi pašu ieņēmumi	21.3.0.0.	5 750	0	5 750
Dotācija no vispārējiem ieņēmumiem	21.7.0.0.	127 948	0	127 948
09.2009 Valkas Jāņa Cimzes ģimnāzija		1 425 115	0	1 425 115
VALSTS BUDŽETA TRANSFERTI	18.0.0.0.	924 083	0	924 083
Pašvaldību saņemtie valsts budžeta transferti	18.6.0.0.	924 083	0	924 083
ĪESTĀDES IENĒMUMI	21.0.0.0.	501 032	0	501 032
Ieņēmumi no iestāžu sniegtajiem maksas pakalpojumiem un citi pašu ieņēmumi	21.3.0.0.	62 020	0	62 020
Dotācija no vispārējiem ieņēmumiem	21.7.0.0.	439 012	0	439 012
09.5101 J.Cimzes Valkas Mūzikas skola		220 646	0	220 646
VALSTS BUDŽETA TRANSFERTI	18.0.0.0.	120 341	0	120 341
Pašvaldību saņemtie valsts budžeta transferti	18.6.0.0.	120 341	0	120 341
ĪESTĀDES IENĒMUMI	21.0.0.0.	100 305	0	100 305
Ieņēmumi no iestāžu sniegtajiem maksas pakalpojumiem un citi pašu ieņēmumi	21.3.0.0.	14 000	0	14 000
Dotācija no vispārējiem ieņēmumiem	21.7.0.0.	86 305	0	86 305
09.5102 Valkas mākslas skola		162 783	0	162 783
VALSTS BUDŽETA TRANSFERTI	18.0.0.0.	65 823	0	65 823
Pašvaldību saņemtie valsts budžeta transferti	18.6.0.0.	65 823	0	65 823
ĪESTĀDES IENĒMUMI	21.0.0.0.	96 960	0	96 960
Ieņēmumi no iestāžu sniegtajiem maksas pakalpojumiem un citi pašu ieņēmumi	21.3.0.0.	43 000	0	43 000
Dotācija no vispārējiem ieņēmumiem	21.7.0.0.	53 960	0	53 960
09.5103 Bērnu jauniešu centrs "Mice"		204 868	0	204 868
VALSTS BUDŽETA TRANSFERTI	18.0.0.0.	120 464	0	120 464
Pašvaldību saņemtie valsts budžeta transferti	18.6.0.0.	120 464	0	120 464
ĪESTĀDES IENĒMUMI	21.0.0.0.	84 404	0	84 404
Ieņēmumi no iestāžu sniegtajiem maksas pakalpojumiem un citi pašu ieņēmumi	21.3.0.0.	2 000	0	2 000
Dotācija no vispārējiem ieņēmumiem	21.7.0.0.	82 404	0	82 404
09.5104 Bērnu jaunatnes sporta skola		191 509	0	191 509
VALSTS BUDŽETA TRANSFERTI	18.0.0.0.	67 076	0	67 076
Pašvaldību saņemtie valsts budžeta transferti	18.6.0.0.	67 076	0	67 076
ĪESTĀDES IENĒMUMI	21.0.0.0.	124 433	0	124 433
Ieņēmumi no iestāžu sniegtajiem maksas pakalpojumiem un citi pašu ieņēmumi	21.3.0.0.	7 530	0	7 530
Dotācija no vispārējiem ieņēmumiem	21.7.0.0.	116 903	0	116 903
09.51042 Futbola ilgtspējīgas attīstības atbalsta programma		5 000	0	5 000
PĀRĒJIE NENODOKĻU IENĒMUMI	12.0.0.0.	5 000	0	5 000
Dažādi nenodokļu ieņēmumi	12.3.0.0.	5 000	0	5 000
09.8004 Pabalsti izglītībai		19 523	0	19 523
ĪESTĀDES IENĒMUMI	21.0.0.0.	19 523	0	19 523
Dotācija no vispārējiem ieņēmumiem	21.7.0.0.	19 523	0	19 523
09.8005 Norēķini par citu pašvaldību izglītības iestāžu pakalpojumiem		125 232	0	125 232
PAŠVALDĪBU BUDŽETU TRANSFERTI	19.0.0.0.	78 651	0	78 651
Pašvaldību saņemtie transferti no citām pašvaldībām	19.2.0.0.	78 651	0	78 651
ĪESTĀDES IENĒMUMI	21.0.0.0.	46 581	0	46 581
Dotācija no vispārējiem ieņēmumiem	21.7.0.0.	46 581	0	46 581
10.4000 Valkas novada bāriņtiesa		84 520	0	84 520
VALSTS (PAŠVALDĪBU) NODEVAS UN KANCELEJAS NODEVAS	09.0.0.0.	1 200	0	1 200
Valsts nodevas, kuras ieskaita pašvaldību budžetā	09.4.0.0.	1 200	0	1 200
PĀRĒJIE NENODOKĻU IENĒMUMI	12.0.0.0.	3 500	0	3 500
Dažādi nenodokļu ieņēmumi	12.3.0.0.	3 500	0	3 500
ĪESTĀDES IENĒMUMI	21.0.0.0.	79 820	0	79 820
Ieņēmumi no iestāžu sniegtajiem maksas pakalpojumiem un citi pašu ieņēmumi	21.3.0.0.	50	0	50

Dotācija no vispārējiem ieņēmumiem	21.7.0.0.	79 770	0	79 770
10.9201 Sociālais dienests		680 791	0	680 791
VALSTS BUDŽETA TRANSFERTI	18.0.0.0.	9 086	0	9 086
Pašvaldību saņemtie valsts budžeta transferti	18.6.0.0.	9 086	0	9 086
IESTĀDES IEŅĒMUMI	21.0.0.0.	671 705	0	671 705
Ieņēmumi no iestāžu sniegtajiem maksas pakalpojumiem un citi pašu ieņēmumi	21.3.0.0.	912	0	912
Dotācija no vispārējiem ieņēmumiem	21.7.0.0.	670 793	0	670 793
II IZDEVUMI - kopā		15 691 663	99 909	15 791 572
01.1101 Valkas novada Dome		819 364	- 5 805	813 559
Atlīdzība	10000	507 014	1 000	508 014
Atalgojums	11000	397 868	1 000	398 868
Darba devēja valsts sociālās apdrošināšanas obligātās iemaksas,pabalsti un kompensācija	12000	109 146	0	109 146
Preces un pakalpojumi	20000	221 607	500	222 107
Mācību,darba un dienesta komandējumi , darba braucieni	21000	5 050	0	5 050
Pakalpojumi	22000	161 307	500	161 807
Krājumi, materiāli, energoresursi, prece, biroja preces un inventārs	23000	51 300	0	51 300
Izdevumi periodikas iegādei	24000	200	0	200
Budžeta iestāžu nodokļu, nodevu un sankciju maksājumi	25000	3 750	0	3 750
Subsīdijas un dotācijas	30000	1 600	0	1 600
Subsīdijas un dotācijas komersantiem, biedrībām, nodibinājumiem un fiziskām personām	32000	1 600	0	1 600
Pamatkapitāla veidošana	50000	46 363	0	46 363
Nemateriālie ieguldījumi	51000	242	0	242
Pamatlīdzekļi	52000	46 121	0	46 121
Sociāla rakstura maksājumi un kompensācijas	60000	42 780	- 7 305	35 475
Pensijas un sociālie pabalsti naudā	62000	42 720	- 7 305	35 415
Pārējie maksājumi iedzīvotājiem natūrā un kompensācijas	64000	60	0	60
Dažādi izdevumi,kas veidojas pēc uzkrāšanas principa un nav klasificēti iepriekš	80000	0	0	0
Zaudējumi no valūtas kursa svārstībām	81000	0	0	0
01.1102 Dzimtsarakstu nodaļa		45 561	0	45 561
Atlīdzība	10000	33 206	0	33 206
Atalgojums	11000	26 050	0	26 050
Darba devēja valsts sociālās apdrošināšanas obligātās iemaksas,pabalsti un kompensācija	12000	7 156	0	7 156
Preces un pakalpojumi	20000	10 455	0	10 455
Mācību,darba un dienesta komandējumi , darba braucieni	21000	500	0	500
Pakalpojumi	22000	3 250	0	3 250
Krājumi, materiāli, energoresursi, prece, biroja preces un inventārs	23000	6 700	0	6 700
Budžeta iestāžu nodokļu, nodevu un sankciju maksājumi	25000	5	0	5
Sociāla rakstura maksājumi un kompensācijas	60000	1 900	0	1 900
Pārējie maksājumi iedzīvotājiem natūrā un kompensācijas	64000	1 900	0	1 900
01.1106 Vēlēšanu komisija		2 209	0	2 209
Atlīdzība	10000	2 077	0	2 077
Atalgojums	11000	1 674	0	1 674
Darba devēja valsts sociālās apdrošināšanas obligātās iemaksas,pabalsti un kompensācija	12000	403	0	403
Preces un pakalpojumi	20000	132	0	132
Krājumi, materiāli, energoresursi, prece, biroja preces un inventārs	23000	132	0	132
01.1107 Grāmatvedības un finansu nodaļa		183 675	0	183 675
Atlīdzība	10000	182 425	0	182 425
Atalgojums	11000	139 360	0	139 360
Darba devēja valsts sociālās apdrošināšanas obligātās iemaksas,pabalsti un kompensācija	12000	43 065	0	43 065
Preces un pakalpojumi	20000	1 250	0	1 250
Pakalpojumi	22000	800	0	800
Krājumi, materiāli, energoresursi, prece, biroja preces un inventārs	23000	450	0	450
01.1108 Zvārtavas pagasta pārvalde		21 627	135	21 762
Atlīdzība	10000	13 432	135	13 567
Atalgojums	11000	10 520	0	10 520
Darba devēja valsts sociālās apdrošināšanas obligātās iemaksas,pabalsti un kompensācija	12000	2 912	135	3 047
Preces un pakalpojumi	20000	8 195	0	8 195
Pakalpojumi	22000	5 215	0	5 215
Krājumi, materiāli, energoresursi, prece, biroja preces un inventārs	23000	2 980	- 5	2 975
Budžeta iestāžu nodokļu, nodevu un sankciju maksājumi	25000	0	5	5
01.1109 Vijciema pagasta pārvalde		23 526	1 440	24 966
Atlīdzība	10000	12 007	440	12 447
Atalgojums	11000	7 028	0	7 028

Darba devēja valsts sociālās apdrošināšanas obligātās iemaksas,pabalsti un kompensācija	12000	4 979	440	5 419
Preces un pakalpojumi	20000	9 819	1 000	10 819
Mācību,darba un dienesta komandējumi , darba braucieni	21000	30	0	30
Pakalpojumi	22000	4 776	1 000	5 776
Krājumi, materiāli, energoresursi, prece, biroja preces un inventārs	23000	5 008	0	5 008
Budžeta iestāžu nodokļu, nodevu un sankciju maksājumi	25000	5	0	5
Sociāla rakstura maksājumi un kompensācijas	60000	1 700	0	1 700
Pensijas un sociālie pabalsti naudā	62000	1 700	0	1 700
01.1110 Valkas pagasta pārvalde		37 317	0	37 317
Atlīdzība	10000	21 955	0	21 955
Atalgojums	11000	16 900	0	16 900
Darba devēja valsts sociālās apdrošināšanas obligātās iemaksas,pabalsti un kompensācija	12000	5 055	0	5 055
Preces un pakalpojumi	20000	12 362	0	12 362
Mācību,darba un dienesta komandējumi , darba braucieni	21000	30	0	30
Pakalpojumi	22000	6 339	0	6 339
Krājumi, materiāli, energoresursi, prece, biroja preces un inventārs	23000	5 993	0	5 993
Sociāla rakstura maksājumi un kompensācijas	60000	3 000	0	3 000
Pensijas un sociālie pabalsti naudā	62000	3 000	0	3 000
01.1111 Kārķu pagasta pārvalde		42 111	1 700	43 811
Atlīdzība	10000	27 571	0	27 571
Atalgojums	11000	21 596	0	21 596
Darba devēja valsts sociālās apdrošināšanas obligātās iemaksas,pabalsti un kompensācija	12000	5 975	0	5 975
Preces un pakalpojumi	20000	11 935	1 700	13 635
Pakalpojumi	22000	5 140	1 740	6 880
Krājumi, materiāli, energoresursi, prece, biroja preces un inventārs	23000	6 789	- 66	6 723
Budžeta iestāžu nodokļu, nodevu un sankciju maksājumi	25000	6	26	32
Pamatkapitāla veidošana	50000	105	0	105
Pamatlīdzekļi	52000	105	0	105
Sociāla rakstura maksājumi un kompensācijas	60000	2 500	0	2 500
Pensijas un sociālie pabalsti naudā	62000	2 500	0	2 500
01.1112 Ērgemes pagasta pārvalde		18 518	300	18 818
Atlīdzība	10000	8 733	300	9 033
Atalgojums	11000	4 321	0	4 321
Darba devēja valsts sociālās apdrošināšanas obligātās iemaksas,pabalsti un kompensācija	12000	4 412	300	4 712
Preces un pakalpojumi	20000	7 885	0	7 885
Pakalpojumi	22000	3 935	0	3 935
Krājumi, materiāli, energoresursi, prece, biroja preces un inventārs	23000	3 941	0	3 941
Budžeta iestāžu nodokļu, nodevu un sankciju maksājumi	25000	9	0	9
Sociāla rakstura maksājumi un kompensācijas	60000	1 900	0	1 900
Pensijas un sociālie pabalsti naudā	62000	1 900	0	1 900
01.1113 Valsts un pašvaldības vienotais klientu apkalpošanas centrs		24 179	0	24 179
Atlīdzība	10000	17 397	0	17 397
Atalgojums	11000	13 640	0	13 640
Darba devēja valsts sociālās apdrošināšanas obligātās iemaksas,pabalsti un kompensācija	12000	3 757	0	3 757
Preces un pakalpojumi	20000	6 782	0	6 782
Mācību,darba un dienesta komandējumi , darba braucieni	21000	62	0	62
Pakalpojumi	22000	5 770	0	5 770
Krājumi, materiāli, energoresursi, prece, biroja preces un inventārs	23000	930	0	930
Budžeta iestāžu nodokļu, nodevu un sankciju maksājumi	25000	20	0	20
01.7110 Valdības iekšējā valsts parāda darījumi		70 460	0	70 460
Preces un pakalpojumi	20000	47 070	0	47 070
Pakalpojumi	22000	47 070	0	47 070
Procentu izdevumi	40000	23 390	0	23 390
Pārējie procentu maksājumi	43000	23 390	0	23 390
03.1100 Valkas novada pašvaldības policija		50 824	0	50 824
Atlīdzība	10000	42 759	0	42 759
Atalgojums	11000	33 000	0	33 000
Darba devēja valsts sociālās apdrošināšanas obligātās iemaksas,pabalsti un kompensācija	12000	9 759	0	9 759
Preces un pakalpojumi	20000	8 065	0	8 065
Pakalpojumi	22000	2 815	0	2 815
Krājumi, materiāli, energoresursi, prece, biroja preces un inventārs	23000	5 250	0	5 250
04.4300 Būvvalde		50 631	0	50 631
Atlīdzība	10000	47 260	0	47 260

Atalgojums	11000	37 023	0	37 023
Darba devēja valsts sociālās apdrošināšanas obligātās iemaksas,pabalsti un kompensācija	12000	10 237	0	10 237
Preces un pakalpojumi	20000	3 371	0	3 371
Mācību,darba un dienesta komandējumi , darba braucieni	21000	36	0	36
Pakalpojumi	22000	1 995	0	1 995
Krājumi, materiāli, energoresursi, prece, biroja preces un inventārs	23000	1 340	0	1 340
04.5100 Autotransports Valkas pilsēta		3 000	0	3 000
Preces un pakalpojumi	20000	3 000	0	3 000
Pakalpojumi	22000	3 000	0	3 000
04.5101 Autotransports Kārķu pagasts		39 375	0	39 375
Preces un pakalpojumi	20000	11 775	0	11 775
Pakalpojumi	22000	6 425	0	6 425
Krājumi, materiāli, energoresursi, prece, biroja preces un inventārs	23000	5 350	0	5 350
Pamatkapitāla veidošana	50000	27 600	0	27 600
Pamatlīdzekļi	52000	27 600	0	27 600
04.5102 Autotransports Ērgemes pagasts		21 093	0	21 093
Atlīdzība	10000	12 903	0	12 903
Atalgojums	11000	10 117	0	10 117
Darba devēja valsts sociālās apdrošināšanas obligātās iemaksas,pabalsti un kompensācija	12000	2 786	0	2 786
Preces un pakalpojumi	20000	8 190	0	8 190
Pakalpojumi	22000	2 670	0	2 670
Krājumi, materiāli, energoresursi, prece, biroja preces un inventārs	23000	5 520	0	5 520
04.5103 Autotransports Valkas pagasts		55 959	0	55 959
Atlīdzība	10000	25 147	0	25 147
Atalgojums	11000	19 704	0	19 704
Darba devēja valsts sociālās apdrošināšanas obligātās iemaksas,pabalsti un kompensācija	12000	5 443	0	5 443
Preces un pakalpojumi	20000	30 812	0	30 812
Mācību,darba un dienesta komandējumi , darba braucieni	21000	300	0	300
Pakalpojumi	22000	10 000	0	10 000
Krājumi, materiāli, energoresursi, prece, biroja preces un inventārs	23000	20 512	0	20 512
04.5105 Autotransports Zvārtavas pagasts		18 467	0	18 467
Atlīdzība	10000	13 077	0	13 077
Atalgojums	11000	10 258	0	10 258
Darba devēja valsts sociālās apdrošināšanas obligātās iemaksas,pabalsti un kompensācija	12000	2 819	0	2 819
Preces un pakalpojumi	20000	5 390	0	5 390
Pakalpojumi	22000	2 600	0	2 600
Krājumi, materiāli, energoresursi, prece, biroja preces un inventārs	23000	2 790	0	2 790
04.7310 Tūrisma informācijas birojs		61 150	0	61 150
Atlīdzība	10000	39 543	0	39 543
Atalgojums	11000	31 397	0	31 397
Darba devēja valsts sociālās apdrošināšanas obligātās iemaksas,pabalsti un kompensācija	12000	8 146	0	8 146
Preces un pakalpojumi	20000	20 340	0	20 340
Mācību,darba un dienesta komandējumi , darba braucieni	21000	725	0	725
Pakalpojumi	22000	10 270	0	10 270
Krājumi, materiāli, energoresursi, prece, biroja preces un inventārs	23000	9 345	0	9 345
Pamatkapitāla veidošana	50000	1 267	0	1 267
Pamatlīdzekļi	52000	1 267	0	1 267
04.9100 Attīstības un plānošanas nodaļa		164 976	0	164 976
Atlīdzība	10000	118 982	0	118 982
Atalgojums	11000	93 420	0	93 420
Darba devēja valsts sociālās apdrošināšanas obligātās iemaksas,pabalsti un kompensācija	12000	25 562	0	25 562
Preces un pakalpojumi	20000	33 164	- 440	32 724
Mācību,darba un dienesta komandējumi , darba braucieni	21000	4 500	0	4 500
Pakalpojumi	22000	24 504	0	24 504
Krājumi, materiāli, energoresursi, prece, biroja preces un inventārs	23000	4 120	- 440	3 680
Budžeta iestāžu nodokļu, nodevu un sankciju maksājumi	25000	40	0	40
Subsīdijas un dotācijas	30000	8 000	0	8 000
Subsīdijas un dotācijas komersantiem, biedrībām, nodibinājumiem un fiziskām personām	32000	8 000	0	8 000
Pamatkapitāla veidošana	50000	4 830	440	5 270
Nemateriālie ieguldījumi	51000	1 200	0	1 200
Pamatlīdzekļi	52000	3 630	440	4 070
04.920101 Projekts LIFE LOCAL ADAPT		22 294	0	22 294

Atlīdzība	10000	2 000	0	2 000
Atalgojums	11000	1 600	0	1 600
Darba devēja valsts sociālās apdrošināšanas obligātās iemaksas,pabalsti un kompensācija	12000	400	0	400
Preces un pakalpojumi	20000	20 294	0	20 294
Mācību,darba un dienesta komandējumi , darba braucieni	21000	7 000	0	7 000
Pakalpojumi	22000	13 294	0	13 294
04.920109 Valgas-Valkas Dvīņu pilsētas centra attīstība		2 980 118	11 082	2 991 200
Atlīdzība	10000	6 266	319	6 585
Atalgojums	11000	4 840	549	5 389
Darba devēja valsts sociālās apdrošināšanas obligātās iemaksas,pabalsti un kompensācija	12000	1 426	- 230	1 196
Preces un pakalpojumi	20000	15 750	- 319	15 431
Pakalpojumi	22000	15 750	- 319	15 431
Pamatkapitāla veidošana	50000	2 958 102	11 082	2 969 184
Pamatlīdzekļi	52000	2 958 102	11 082	2 969 184
04.920110 Vispārējās izglītības iestāžu mācību vides uzlabošana Valkas Jāņa Cimzes ģimnāzijā		0	45 949	45 949
Preces un pakalpojumi	20000	0	43 771	43 771
Krājumi, materiāli, energoresursi, prece, biroja preces un inventārs	23000	0	43 771	43 771
Pamatkapitāla veidošana	50000	0	2 178	2 178
Pamatlīdzekļi	52000	0	2 178	2 178
04.920113 Projekts "Pārrobežu darba tirgus integrācijas un nodarbinātības veicināšana"		117	0	117
Preces un pakalpojumi	20000	117	0	117
Pakalpojumi	22000	117	0	117
04.920115 Projekts ""Kultūra,vēsture,arhitektūra Gaujas un laika lokos"(Ērgemes pilsdrupu atjaunošana)		224 226	0	224 226
Pamatkapitāla veidošana	50000	224 226	0	224 226
Pamatlīdzekļi	52000	224 226	0	224 226
04.920118 Valkas novada grantsceļu bez cietā seguma pārbūve II kārtā		96 519	0	96 519
Pamatkapitāla veidošana	50000	96 519	0	96 519
Pamatlīdzekļi	52000	96 519	0	96 519
04.920122 Projekts "Nodarbināto personu profesionālās kompetences pilnveide"		600	0	600
Preces un pakalpojumi	20000	600	0	600
Pakalpojumi	22000	600	0	600
04.920123 Projekts "No lego līdz karjeras izvēlei nākotnē"		7 844	0	7 844
Preces un pakalpojumi	20000	7 844	0	7 844
Mācību,darba un dienesta komandējumi , darba braucieni	21000	6 500	- 337	6 163
Pakalpojumi	22000	1 344	337	1 681
04.920124 Projekts "No Hobija uz biznesu"		9 781	0	9 781
Preces un pakalpojumi	20000	9 781	0	9 781
Mācību,darba un dienesta komandējumi , darba braucieni	21000	1 905	0	1 905
Pakalpojumi	22000	7 516	0	7 516
Krājumi, materiāli, energoresursi, prece, biroja preces un inventārs	23000	360	0	360
04.920125 Projekts"Sociālo pakalpojumu izveide Valkas novadā"		121 330	0	121 330
Pamatkapitāla veidošana	50000	121 330	0	121 330
Pamatlīdzekļi	52000	121 330	0	121 330
04.920127 Projekts "Pa Lustiņdruvas zvēru, putnu un kukaiņu pēdām"		6 599	0	6 599
Pamatkapitāla veidošana	50000	6 599	0	6 599
Pamatlīdzekļi	52000	6 599	0	6 599
04.920129 Projekts "Gaismas sistēmu modernizācija Vqalkas pagasta Saieta namam "Lugažu muiža"		6 997	0	6 997
Pamatkapitāla veidošana	50000	6 997	0	6 997
Pamatlīdzekļi	52000	6 997	0	6 997
04.920130 Projekts "Atpūtas un rotaļu laukuma labiekārtošana Kārķu pagastā"		2 700	0	2 700
Pamatkapitāla veidošana	50000	2 700	0	2 700
Pamatlīdzekļi	52000	2 700	0	2 700
04.920131 Projekts "Remigrācijas sekmēšanas pakalpojumi pašvaldībā"		7 835	0	7 835
Atlīdzība	10000	65	0	65
Atalgojums	11000	50	0	50
Darba devēja valsts sociālās apdrošināšanas obligātās iemaksas,pabalsti un kompensācija	12000	15	0	15
Preces un pakalpojumi	20000	7 770	0	7 770
Pakalpojumi	22000	7 770	0	7 770
04.920203 Projekts "Atbalsts priekšlaicīgas mācību pārtraukšanas samazināšanai"		7 843	0	7 843
Atlīdzība	10000	2 500	120	2 620

Atalgojums	11000	2 000	100	2 100
Darba devēja valsts sociālās apdrošināšanas obligātās iemaksas,pabalsti un kompensācija	12000	500	20	520
Preces un pakalpojumi	20000	400	- 120	280
Krājumi, materiāli, energoresursi, prece, biroja preces un inventārs	23000	400	- 120	280
Subsīdijas un dotācijas	30000	4 943	0	4 943
Subsīdijas un dotācijas komersantiem, biedrībām, nodibinājumiem un fiziskām personām	32000	4 943	0	4 943
04.920204 Projekts "Veselības veicināšanas un slimību profilakses pasākumi Valkas novadā"		21 002	0	21 002
Preces un pakalpojumi	20000	21 002	0	21 002
Pakalpojumi	22000	20 400	0	20 400
Krājumi, materiāli, energoresursi, prece, biroja preces un inventārs	23000	602	0	602
04.920205 Projekts "Karjeras atbalsts vispārējās un profesionālās izglītības iestādēs".		16 452	0	16 452
Atlīdzība	10000	9 825	440	10 265
Atalgojums	11000	7 900	440	8 340
Darba devēja valsts sociālās apdrošināšanas obligātās iemaksas,pabalsti un kompensācija	12000	1 925	0	1 925
Preces un pakalpojumi	20000	6 627	- 440	6 187
Pakalpojumi	22000	6 627	- 440	6 187
04.920207 Projekts " Ražošanas teritorijas izveidošana atjaunojot degradēto tritoriju Kārķu pagastā"		956 941	0	956 941
Pamatkapitāla veidošana	50000	956 941	0	956 941
Pamatlīdzekļi	52000	956 941	0	956 941
04.920301 Atbalsts izglītojamo individuālo kompetenču attīstībai		12 189	12 739	24 928
Atlīdzība	10000	12 189	12 739	24 928
Atalgojums	11000	10 000	10 739	20 739
Darba devēja valsts sociālās apdrošināšanas obligātās iemaksas,pabalsti un kompensācija	12000	2 189	2 000	4 189
04.920301N Atbalsts izglītojamo individuālo kompetenču attīstībai (netiešās izmaksas)		450	0	450
Preces un pakalpojumi	20000	450	0	450
Krājumi, materiāli, energoresursi, prece, biroja preces un inventārs	23000	450	0	450
04.9207 Projekts Nr.9.2.2.1/15/1/003 "Vidzeme iekļauj"		14 095	0	14 095
Atlīdzība	10000	4 095	0	4 095
Atalgojums	11000	3 300	0	3 300
Darba devēja valsts sociālās apdrošināšanas obligātās iemaksas,pabalsti un kompensācija	12000	795	0	795
Preces un pakalpojumi	20000	10 000	0	10 000
Pakalpojumi	22000	10 000	0	10 000
04.9220 Projekts NVA pasākumi vasaras brīvlaikā skolēniem		6 000	0	6 000
Atlīdzība	10000	6 000	0	6 000
Atalgojums	11000	4 800	0	4 800
Darba devēja valsts sociālās apdrošināšanas obligātās iemaksas,pabalsti un kompensācija	12000	1 200	0	1 200
04.9235 Projekts "Es arī varu un zinu"		3 170	0	3 170
Preces un pakalpojumi	20000	3 170	0	3 170
Pakalpojumi	22000	2 732	0	2 732
Krājumi, materiāli, energoresursi, prece, biroja preces un inventārs	23000	438	0	438
04.9256 Projekts "Proti un dari"		1 291	0	1 291
Atlīdzība	10000	1 291	0	1 291
Atalgojums	11000	1 000	0	1 000
Darba devēja valsts sociālās apdrošināšanas obligātās iemaksas,pabalsti un kompensācija	12000	291	0	291
04.9282 Projekts "Skolas piens"		10 000	0	10 000
Preces un pakalpojumi	20000	10 000	0	10 000
Krājumi, materiāli, energoresursi, prece, biroja preces un inventārs	23000	10 000	0	10 000
06.1001 Komunālās saimniecības nodaļa Valka		626 922	10 214	637 136
Atlīdzība	10000	141 864	0	141 864
Atalgojums	11000	110 943	0	110 943
Darba devēja valsts sociālās apdrošināšanas obligātās iemaksas,pabalsti un kompensācija	12000	30 921	0	30 921
Preces un pakalpojumi	20000	480 058	- 24 786	455 272
Mācību,darba un dienesta komandējumi , darba braucieni	21000	48	0	48
Pakalpojumi	22000	426 503	- 20 000	406 503
Krājumi, materiāli, energoresursi, prece, biroja preces un inventārs	23000	45 797	0	45 797
Budžeta iestāžu nodokļu, nodevu un sankciju maksājumi	25000	7 710	- 4 786	2 924
Pamatkapitāla veidošana	50000	5 000	35 000	40 000
Pamatlīdzekļi	52000	5 000	35 000	40 000

06.1002 Siltumapgādes nodaļa		792 092	0	792 092
Atlīdzība	10000	29 274	0	29 274
Atalgojums	11000	22 562	0	22 562
Darba devēja valsts sociālās apdrošināšanas obligātās iemaksas,pabalsti un kompensācija	12000	6 712	0	6 712
Preces un pakalpojumi	20000	762 818	0	762 818
Pakalpojumi	22000	726 489	0	726 489
Krājumi, materiāli, energoresursi, prece, biroja preces un inventārs	23000	36 135	0	36 135
Budžeta iestāžu nodokļu, nodevu un sankciju maksājumi	25000	194	0	194
Pamatkapitāla veidošana	50000	0	0	0
Pamatlīdzekļi	52000	0	0	0
06.1003 SIA "Valkas Namsaimnieks"		66 805	0	66 805
Preces un pakalpojumi	20000	66 805	0	66 805
Pakalpojumi	22000	66 805	0	66 805
06.1004 Valkas novada domes ēku apsaimniekošanas nodaļa		244 672	9 395	254 067
Atlīdzība	10000	127 523	0	127 523
Atalgojums	11000	97 247	0	97 247
Darba devēja valsts sociālās apdrošināšanas obligātās iemaksas,pabalsti un kompensācija	12000	30 276	0	30 276
Preces un pakalpojumi	20000	113 300	10 000	123 300
Pakalpojumi	22000	87 700	- 1 000	86 700
Krājumi, materiāli, energoresursi, prece, biroja preces un inventārs	23000	13 550	0	13 550
Budžeta iestāžu nodokļu, nodevu un sankciju maksājumi	25000	12 050	11 000	23 050
Pamatkapitāla veidošana	50000	3 849	- 605	3 244
Pamatlīdzekļi	52000	3 849	- 605	3 244
06.1005 Brīvie dzīvokļi		94 050	0	94 050
Preces un pakalpojumi	20000	94 050	0	94 050
Pakalpojumi	22000	94 050	0	94 050
06.1006 Kārķu pag. komunālā saimniecība		84 446	0	84 446
Atlīdzība	10000	42 196	0	42 196
Atalgojums	11000	33 177	0	33 177
Darba devēja valsts sociālās apdrošināšanas obligātās iemaksas,pabalsti un kompensācija	12000	9 019	0	9 019
Preces un pakalpojumi	20000	39 250	0	39 250
Mācību,darba un dienesta komandējumi , darba braucieni	21000	80	0	80
Pakalpojumi	22000	19 385	1 900	21 285
Krājumi, materiāli, energoresursi, prece, biroja preces un inventārs	23000	19 285	- 1 900	17 385
Budžeta iestāžu nodokļu, nodevu un sankciju maksājumi	25000	500	0	500
Pamatkapitāla veidošana	50000	3 000	0	3 000
Pamatlīdzekļi	52000	3 000	0	3 000
06.100611 Kārķu pagasts komunālā saimniecība Mērķdotācija AC		14 000	0	14 000
Preces un pakalpojumi	20000	14 000	0	14 000
Pakalpojumi	22000	10 005	0	10 005
Krājumi, materiāli, energoresursi, prece, biroja preces un inventārs	23000	3 995	0	3 995
06.1007 Valkas pagasta komunālā saimniecība		107 631	0	107 631
Atlīdzība	10000	35 391	0	35 391
Atalgojums	11000	27 921	0	27 921
Darba devēja valsts sociālās apdrošināšanas obligātās iemaksas,pabalsti un kompensācija	12000	7 470	0	7 470
Preces un pakalpojumi	20000	64 190	0	64 190
Pakalpojumi	22000	32 836	0	32 836
Krājumi, materiāli, energoresursi, prece, biroja preces un inventārs	23000	31 229	0	31 229
Budžeta iestāžu nodokļu, nodevu un sankciju maksājumi	25000	125	0	125
Pamatkapitāla veidošana	50000	8 050	0	8 050
Pamatlīdzekļi	52000	8 050	0	8 050
06.100711 Valkas pagasta komunālā saimniecība Mērķdotācija AC		12 327	0	12 327
Preces un pakalpojumi	20000	12 327	0	12 327
Pakalpojumi	22000	7 832	140	7 972
Krājumi, materiāli, energoresursi, prece, biroja preces un inventārs	23000	4 495	- 140	4 355
06.1008 Ērgemes pagasta dzīvokļu saimniecība		110 025	0	110 025
Atlīdzība	10000	46 883	0	46 883
Atalgojums	11000	36 505	0	36 505
Darba devēja valsts sociālās apdrošināšanas obligātās iemaksas,pabalsti un kompensācija	12000	10 378	0	10 378
Preces un pakalpojumi	20000	63 142	0	63 142
Pakalpojumi	22000	18 842	0	18 842
Krājumi, materiāli, energoresursi, prece, biroja preces un inventārs	23000	43 750	0	43 750
Budžeta iestāžu nodokļu, nodevu un sankciju maksājumi	25000	550	0	550
Pamatkapitāla veidošana	50000	0	0	0

Pamatlīdzekļi	52000	0	0	0
06.100811 Ērģemes pagasta dzīvokļu saimniecība Mērķdotācija AC		14 000	0	14 000
Preces un pakalpojumi	20000	14 000	0	14 000
Pakalpojumi	22000	9 105	0	9 105
Krājumi, materiāli, energoresursi, prece, biroja preces un inventārs	23000	4 895	0	4 895
06.1009 Vijciema pagasta komunālā saimniecība		111 275	- 1 000	110 275
Atlīdzība	10000	89 808	0	89 808
Atalgojums	11000	70 724	0	70 724
Darba devēja valsts sociālās apdrošināšanas obligātās iemaksas,pabalsti un kompensācija	12000	19 084	0	19 084
Preces un pakalpojumi	20000	21 467	- 1 000	20 467
Mācību,darba un dienesta komandējumi , darba braucieni	21000	50	0	50
Pakalpojumi	22000	8 206	0	8 206
Krājumi, materiāli, energoresursi, prece, biroja preces un inventārs	23000	13 211	- 1 011	12 200
Budžeta iestāžu nodokļu, nodevu un sankciju maksājumi	25000	0	11	11
06.100911 Vijciema pagasta komunālā saimniecība Mērķdotācija AC		14 000	0	14 000
Preces un pakalpojumi	20000	14 000	0	14 000
Pakalpojumi	22000	13 505	- 6 945	6 560
Krājumi, materiāli, energoresursi, prece, biroja preces un inventārs	23000	495	6 945	7 440
06.1010 Zvārtavas pagasta komunālā saimniecība		34 279	- 135	34 144
Atlīdzība	10000	23 839	- 135	23 704
Atalgojums	11000	18 573	0	18 573
Darba devēja valsts sociālās apdrošināšanas obligātās iemaksas,pabalsti un kompensācija	12000	5 266	- 135	5 131
Preces un pakalpojumi	20000	10 440	0	10 440
Pakalpojumi	22000	5 131	500	5 631
Krājumi, materiāli, energoresursi, prece, biroja preces un inventārs	23000	5 303	- 500	4 803
Budžeta iestāžu nodokļu, nodevu un sankciju maksājumi	25000	6	0	6
06.101011 Zvārtavas pagasta komunālā saimniecība Mērķdotācija AC		19 000	0	19 000
Preces un pakalpojumi	20000	19 000	0	19 000
Pakalpojumi	22000	14 005	- 5 005	9 000
Krājumi, materiāli, energoresursi, prece, biroja preces un inventārs	23000	4 995	5 005	10 000
06.2001 Pilsētas teritorijas apsaimniekošanas nodaļa		724 288	- 15 000	709 288
Atlīdzība	10000	407 331	0	407 331
Atalgojums	11000	317 378	0	317 378
Darba devēja valsts sociālās apdrošināšanas obligātās iemaksas,pabalsti un kompensācija	12000	89 953	0	89 953
Preces un pakalpojumi	20000	202 400	0	202 400
Pakalpojumi	22000	94 036	0	94 036
Krājumi, materiāli, energoresursi, prece, biroja preces un inventārs	23000	104 114	0	104 114
Budžeta iestāžu nodokļu, nodevu un sankciju maksājumi	25000	4 250	0	4 250
Subsīdijas un dotācijas	30000	370	0	370
Subsīdijas un dotācijas komersantiem, biedrībām, nodibinājumiem un fiziskām personām	32000	370	0	370
Pamatkapitāla veidošana	50000	114 187	- 15 000	99 187
Pamatlīdzekļi	52000	114 187	- 15 000	99 187
06.200112 Pilsētas teritorijas apsaimn.iekošanas nodaļa Mērķdotācija AC		83 535	0	83 535
Preces un pakalpojumi	20000	83 535	- 13 016	70 519
Pakalpojumi	22000	53 035	0	53 035
Krājumi, materiāli, energoresursi, prece, biroja preces un inventārs	23000	30 500	- 13 016	17 484
Pamatkapitāla veidošana	50000	0	13 016	13 016
Pamatlīdzekļi	52000	0	13 016	13 016
06.3001 Ūdensapgādes un kanalizācijas nodaļa Valka		121 226	0	121 226
Atlīdzība	10000	54 438	0	54 438
Atalgojums	11000	41 738	0	41 738
Darba devēja valsts sociālās apdrošināšanas obligātās iemaksas,pabalsti un kompensācija	12000	12 700	0	12 700
Preces un pakalpojumi	20000	66 788	0	66 788
Mācību,darba un dienesta komandējumi , darba braucieni	21000	0	0	0
Pakalpojumi	22000	41 641	0	41 641
Krājumi, materiāli, energoresursi, prece, biroja preces un inventārs	23000	17 765	0	17 765
Budžeta iestāžu nodokļu, nodevu un sankciju maksājumi	25000	7 382	0	7 382
06.3002 Ērģemes pagasta Ūdensapgādes un kanalizācijas nodaļa		18 738	0	18 738
Preces un pakalpojumi	20000	12 030	0	12 030
Pakalpojumi	22000	7 550	- 1 200	6 350
Krājumi, materiāli, energoresursi, prece, biroja preces un inventārs	23000	4 000	1 250	5 250
Budžeta iestāžu nodokļu, nodevu un sankciju maksājumi	25000	480	- 50	430
Pamatkapitāla veidošana	50000	6 708	0	6 708
Pamatlīdzekļi	52000	6 708	0	6 708

06.3003 Valkas pagasta ūdens un kanalizācijas nodaļa		11 940	0	11 940
Preces un pakalpojumi	20000	11 940	0	11 940
Pakalpojumi	22000	10 610	0	10 610
Krājumi, materiāli, energoresursi, prece, biroja preces un inventārs	23000	300	0	300
Budžeta iestāžu nodokļu, nodevu un sankciju maksājumi	25000	1 030	0	1 030
06.3004 Vijciema pagasta ūdens un kanalizācijas nodaļa		15 045	0	15 045
Preces un pakalpojumi	20000	15 045	0	15 045
Pakalpojumi	22000	11 755	0	11 755
Krājumi, materiāli, energoresursi, prece, biroja preces un inventārs	23000	3 010	0	3 010
Budžeta iestāžu nodokļu, nodevu un sankciju maksājumi	25000	280	0	280
06.3005 Zvārtavas pagasta ūdens un kanalizācijas nodaļa		9 089	0	9 089
Preces un pakalpojumi	20000	9 089	0	9 089
Pakalpojumi	22000	6 859	0	6 859
Krājumi, materiāli, energoresursi, prece, biroja preces un inventārs	23000	2 150	0	2 150
Budžeta iestāžu nodokļu, nodevu un sankciju maksājumi	25000	80	0	80
06.40012 Ielu apgaismošana Valkā Mērķdotācija AC		75 000	0	75 000
Preces un pakalpojumi	20000	75 000	0	75 000
Pakalpojumi	22000	75 000	0	75 000
07.2001 Ērģemes feldšerpunkts		10 483	0	10 483
Atlīdzība	10000	7 933	0	7 933
Atalgojums	11000	6 170	0	6 170
Darba devēja valsts sociālās apdrošināšanas obligātās iemaksas, pabalsti un kompensācija	12000	1 763	0	1 763
Preces un pakalpojumi	20000	2 550	0	2 550
Mācību, darba un dienesta komandējumi, darba braucieni	21000	120	0	120
Pakalpojumi	22000	1 140	0	1 140
Krājumi, materiāli, energoresursi, prece, biroja preces un inventārs	23000	1 290	0	1 290
07.2003 Vijciema feldšeru punkts		12 170	0	12 170
Atlīdzība	10000	9 055	0	9 055
Atalgojums	11000	7 241	0	7 241
Darba devēja valsts sociālās apdrošināšanas obligātās iemaksas, pabalsti un kompensācija	12000	1 814	0	1 814
Preces un pakalpojumi	20000	3 115	0	3 115
Pakalpojumi	22000	1 620	0	1 620
Krājumi, materiāli, energoresursi, prece, biroja preces un inventārs	23000	1 445	0	1 445
Izdevumi periodikas iegādei	24000	50	0	50
08.1001 Sporta pasākumi		69 130	0	69 130
Atlīdzība	10000	900	0	900
Atalgojums	11000	900	0	900
Preces un pakalpojumi	20000	27 130	0	27 130
Pakalpojumi	22000	13 930	0	13 930
Krājumi, materiāli, energoresursi, prece, biroja preces un inventārs	23000	13 200	0	13 200
Subsīdijas un dotācijas	30000	39 550	0	39 550
Subsīdijas un dotācijas komersantiem, biedrībām, nodibinājumiem un fiziskām personām	32000	39 550	0	39 550
Sociāla rakstura maksājumi un kompensācijas	60000	1 550	0	1 550
Pārējie maksājumi iedzīvotājiem natūrā un kompensācijas	64000	1 550	0	1 550
08.10012 Sporta pasākumi Kārķi		1 450	0	1 450
Preces un pakalpojumi	20000	1 450	0	1 450
Pakalpojumi	22000	550	0	550
Krājumi, materiāli, energoresursi, prece, biroja preces un inventārs	23000	900	0	900
08.10013 Sporta pasākumi Vijciems		1 400	0	1 400
Preces un pakalpojumi	20000	1 400	0	1 400
Pakalpojumi	22000	500	0	500
Krājumi, materiāli, energoresursi, prece, biroja preces un inventārs	23000	900	0	900
08.10014 Sporta pasākumi Valkas pag.		1 500	0	1 500
Preces un pakalpojumi	20000	1 500	0	1 500
Pakalpojumi	22000	600	0	600
Krājumi, materiāli, energoresursi, prece, biroja preces un inventārs	23000	900	0	900
08.10015 Sporta pasākumi Zvārtava		700	0	700
Preces un pakalpojumi	20000	700	0	700
Pakalpojumi	22000	200	0	200
Krājumi, materiāli, energoresursi, prece, biroja preces un inventārs	23000	500	0	500
08.10016 Sporta pasākumi Ērģeme		1 910	0	1 910
Preces un pakalpojumi	20000	1 910	0	1 910
Pakalpojumi	22000	300	0	300
Krājumi, materiāli, energoresursi, prece, biroja preces un inventārs	23000	1 610	0	1 610
08.1003 Valkas ģimnāzijas sporta halle		82 837	0	82 837

Atlīdzība	10000	46 342	0	46 342
Atalgojums	11000	36 368	0	36 368
Darba devēja valsts sociālās apdrošināšanas obligātās iemaksas,pabalsti un kompensācija	12000	9 974	0	9 974
Preces un pakalpojumi	20000	36 495	0	36 495
Pakalpojumi	22000	34 325	0	34 325
Krājumi, materiāli, energoresursi, prece, biroja preces un inventārs	23000	2 170	0	2 170
08.1006 Izglītības,kultūras,sporta un jaunatnes lietu nodaļa		150 702	0	150 702
Atlīdzība	10000	105 342	0	105 342
Atalgojums	11000	81 617	0	81 617
Darba devēja valsts sociālās apdrošināšanas obligātās iemaksas,pabalsti un kompensācija	12000	23 725	0	23 725
Preces un pakalpojumi	20000	31 690	0	31 690
Mācību,darba un dienesta komandējumi , darba braucieni	21000	700	0	700
Pakalpojumi	22000	24 090	0	24 090
Krājumi, materiāli, energoresursi, prece, biroja preces un inventārs	23000	6 900	0	6 900
Subsīdijas un dotācijas	30000	12 000	0	12 000
Subsīdijas un dotācijas komersantiem, biedrībām, nodibinājumiem un fiziskām personām	32000	12 000	0	12 000
Pamatkapitāla veidošana	50000	1 170	0	1 170
Pamatlīdzekļi	52000	1 170	0	1 170
Sociāla rakstura maksājumi un kompensācijas	60000	500	0	500
Pensijas un sociālie pabalsti naudā	62000	500	0	500
08.1007 Multifunkcionālais jauniešu iniciatīvu centrs		41 955	0	41 955
Atlīdzība	10000	20 309	0	20 309
Atalgojums	11000	15 935	0	15 935
Darba devēja valsts sociālās apdrošināšanas obligātās iemaksas,pabalsti un kompensācija	12000	4 374	0	4 374
Preces un pakalpojumi	20000	21 646	0	21 646
Mācību,darba un dienesta komandējumi , darba braucieni	21000	60	0	60
Pakalpojumi	22000	17 636	0	17 636
Krājumi, materiāli, energoresursi, prece, biroja preces un inventārs	23000	3 950	0	3 950
08.1008 Valkas pilsētas šautuve		15 732	0	15 732
Atlīdzība	10000	9 502	0	9 502
Atalgojums	11000	7 440	0	7 440
Darba devēja valsts sociālās apdrošināšanas obligātās iemaksas,pabalsti un kompensācija	12000	2 062	0	2 062
Preces un pakalpojumi	20000	5 230	0	5 230
Pakalpojumi	22000	2 710	0	2 710
Krājumi, materiāli, energoresursi, prece, biroja preces un inventārs	23000	2 520	0	2 520
Pamatkapitāla veidošana	50000	1 000	0	1 000
Pamatlīdzekļi	52000	1 000	0	1 000
08.1009 Kārķu sporta nams		7 297	6 916	14 213
Atlīdzība	10000	7 297	0	7 297
Atalgojums	11000	5 880	0	5 880
Darba devēja valsts sociālās apdrošināšanas obligātās iemaksas,pabalsti un kompensācija	12000	1 417	0	1 417
Preces un pakalpojumi	20000	0	6 916	6 916
Pakalpojumi	22000	0	3 116	3 116
Krājumi, materiāli, energoresursi, prece, biroja preces un inventārs	23000	0	3 800	3 800
08.2101 Ērģemes pagasta biblioteka		24 570	0	24 570
Atlīdzība	10000	14 860	0	14 860
Atalgojums	11000	11 046	0	11 046
Darba devēja valsts sociālās apdrošināšanas obligātās iemaksas,pabalsti un kompensācija	12000	3 814	0	3 814
Preces un pakalpojumi	20000	8 110	0	8 110
Mācību,darba un dienesta komandējumi , darba braucieni	21000	160	0	160
Pakalpojumi	22000	2 350	0	2 350
Krājumi, materiāli, energoresursi, prece, biroja preces un inventārs	23000	4 000	0	4 000
Izdevumi periodikas iegādei	24000	1 600	0	1 600
Pamatkapitāla veidošana	50000	1 500	0	1 500
Pamatlīdzekļi	52000	1 500	0	1 500
Sociāla rakstura maksājumi un kompensācijas	60000	100	0	100
Pārējie maksājumi iedzīvotājiem natūrā un kompensācijas	64000	100	0	100
08.2102 Kārķu pagasta biblioteka		13 044	0	13 044
Atlīdzība	10000	9 491	0	9 491
Atalgojums	11000	7 440	0	7 440
Darba devēja valsts sociālās apdrošināšanas obligātās iemaksas,pabalsti un kompensācija	12000	2 051	0	2 051

Preces un pakalpojumi	20000	2 753	0	2 753
Mācību,darba un dienesta komandējumi , darba braucieni	21000	30	0	30
Pakalpojumi	22000	1 218	0	1 218
Krājumi, materiāli, energoresursi, prece, biroja preces un inventārs	23000	1 005	0	1 005
Izdevumi periodikas iegādei	24000	500	0	500
Pamatkapitāla veidošana	50000	800	0	800
Pamatlīdzekļi	52000	800	0	800
08.2103 Valkas pagasta biblioteka		18 411	0	18 411
Atlīdzība	10000	9 032	0	9 032
Atalgojums	11000	7 200	0	7 200
Darba devēja valsts sociālās apdrošināšanas obligātās iemaksas,pabalsti un kompensācija	12000	1 832	0	1 832
Preces un pakalpojumi	20000	7 779	0	7 779
Mācību,darba un dienesta komandējumi , darba braucieni	21000	54	0	54
Pakalpojumi	22000	2 175	0	2 175
Krājumi, materiāli, energoresursi, prece, biroja preces un inventārs	23000	4 150	0	4 150
Izdevumi periodikas iegādei	24000	1 400	0	1 400
Pamatkapitāla veidošana	50000	1 500	0	1 500
Pamatlīdzekļi	52000	1 500	0	1 500
Sociāla rakstura maksājumi un kompensācijas	60000	100	0	100
Pārējie maksājumi iedzīvotājiem natūrā un kompensācijas	64000	100	0	100
08.2105 Vījciema pagasta biblioteka		12 447	0	12 447
Atlīdzība	10000	8 407	0	8 407
Atalgojums	11000	6 576	0	6 576
Darba devēja valsts sociālās apdrošināšanas obligātās iemaksas,pabalsti un kompensācija	12000	1 831	0	1 831
Preces un pakalpojumi	20000	3 040	0	3 040
Mācību,darba un dienesta komandējumi , darba braucieni	21000	40	0	40
Pakalpojumi	22000	1 150	0	1 150
Krājumi, materiāli, energoresursi, prece, biroja preces un inventārs	23000	1 250	0	1 250
Izdevumi periodikas iegādei	24000	600	0	600
Pamatkapitāla veidošana	50000	1 000	0	1 000
Pamatlīdzekļi	52000	1 000	0	1 000
08.2106 Zvārtavas pagasta biblioteka		10 879	0	10 879
Atlīdzība	10000	7 191	0	7 191
Atalgojums	11000	5 630	0	5 630
Darba devēja valsts sociālās apdrošināšanas obligātās iemaksas,pabalsti un kompensācija	12000	1 561	0	1 561
Preces un pakalpojumi	20000	2 988	0	2 988
Mācību,darba un dienesta komandējumi , darba braucieni	21000	80	0	80
Pakalpojumi	22000	1 280	0	1 280
Krājumi, materiāli, energoresursi, prece, biroja preces un inventārs	23000	1 128	0	1 128
Izdevumi periodikas iegādei	24000	500	0	500
Pamatkapitāla veidošana	50000	700	0	700
Pamatlīdzekļi	52000	700	0	700
08.2110 Valkas novada Centrālā biblioteka		146 723	440	147 163
Atlīdzība	10000	115 351	440	115 791
Atalgojums	11000	91 703	440	92 143
Darba devēja valsts sociālās apdrošināšanas obligātās iemaksas,pabalsti un kompensācija	12000	23 648	0	23 648
Preces un pakalpojumi	20000	22 872	0	22 872
Mācību,darba un dienesta komandējumi , darba braucieni	21000	1 239	0	1 239
Pakalpojumi	22000	14 857	500	15 357
Krājumi, materiāli, energoresursi, prece, biroja preces un inventārs	23000	4 462	- 500	3 962
Izdevumi periodikas iegādei	24000	2 300	0	2 300
Budžeta iestāžu nodokļu, nodevu un sankciju maksājumi	25000	14	0	14
Pamatkapitāla veidošana	50000	8 500	0	8 500
Pamatlīdzekļi	52000	8 500	0	8 500
08.2200 Valkas novadpētniecības muzejs		119 170	0	119 170
Atlīdzība	10000	82 528	0	82 528
Atalgojums	11000	65 666	0	65 666
Darba devēja valsts sociālās apdrošināšanas obligātās iemaksas,pabalsti un kompensācija	12000	16 862	0	16 862
Preces un pakalpojumi	20000	28 532	0	28 532
Mācību,darba un dienesta komandējumi , darba braucieni	21000	176	0	176
Pakalpojumi	22000	17 316	0	17 316
Krājumi, materiāli, energoresursi, prece, biroja preces un inventārs	23000	11 040	0	11 040
Pamatkapitāla veidošana	50000	8 110	0	8 110
Pamatlīdzekļi	52000	8 110	0	8 110

08.2301 Kārķu tautas nams		38 347	0	38 347
Atlīdzība	10000	20 937	0	20 937
Atalgojums	11000	16 575	0	16 575
Darba devēja valsts sociālās apdrošināšanas obligātās iemaksas,pabalsti un kompensācija	12000	4 362	0	4 362
Preces un pakalpojumi	20000	16 410	0	16 410
Mācību,darba un dienesta komandējumi , darba braucieni	21000	50	0	50
Pakalpojumi	22000	8 245	0	8 245
Krājumi, materiāli, energoresursi, prece, biroja preces un inventārs	23000	8 111	0	8 111
Budžeta iestāžu nodokļu, nodevu un sankciju maksājumi	25000	4	0	4
Pamatkapitāla veidošana	50000	1 000	0	1 000
Pamatlīdzekļi	52000	1 000	0	1 000
08.2302 Turnas tautas nams		41 003	0	41 003
Atlīdzība	10000	20 503	0	20 503
Atalgojums	11000	16 143	0	16 143
Darba devēja valsts sociālās apdrošināšanas obligātās iemaksas,pabalsti un kompensācija	12000	4 360	0	4 360
Preces un pakalpojumi	20000	20 350	0	20 350
Mācību,darba un dienesta komandējumi , darba braucieni	21000	50	0	50
Pakalpojumi	22000	6 955	0	6 955
Krājumi, materiāli, energoresursi, prece, biroja preces un inventārs	23000	13 345	0	13 345
Sociāla rakstura maksājumi un kompensācijas	60000	150	0	150
Pārējie maksājumi iedzīvotājiem natūrā un kompensācijas	64000	150	0	150
08.2303 Vijiema tautas nams		33 782	0	33 782
Atlīdzība	10000	19 013	0	19 013
Atalgojums	11000	15 148	0	15 148
Darba devēja valsts sociālās apdrošināšanas obligātās iemaksas,pabalsti un kompensācija	12000	3 865	0	3 865
Preces un pakalpojumi	20000	14 769	0	14 769
Mācību,darba un dienesta komandējumi , darba braucieni	21000	144	0	144
Pakalpojumi	22000	7 130	0	7 130
Krājumi, materiāli, energoresursi, prece, biroja preces un inventārs	23000	7 495	0	7 495
08.2304 Mierkalna tautas nams		47 746	0	47 746
Atlīdzība	10000	28 557	0	28 557
Atalgojums	11000	22 383	0	22 383
Darba devēja valsts sociālās apdrošināšanas obligātās iemaksas,pabalsti un kompensācija	12000	6 174	0	6 174
Preces un pakalpojumi	20000	17 989	0	17 989
Mācību,darba un dienesta komandējumi , darba braucieni	21000	30	0	30
Pakalpojumi	22000	7 840	0	7 840
Krājumi, materiāli, energoresursi, prece, biroja preces un inventārs	23000	10 119	0	10 119
Pamatkapitāla veidošana	50000	1 200	0	1 200
Pamatlīdzekļi	52000	1 200	0	1 200
08.2305 Saieta nams "Lugažu muiža"		30 308	0	30 308
Atlīdzība	10000	12 248	0	12 248
Atalgojums	11000	9 819	0	9 819
Darba devēja valsts sociālās apdrošināšanas obligātās iemaksas,pabalsti un kompensācija	12000	2 429	0	2 429
Preces un pakalpojumi	20000	18 060	0	18 060
Mācību,darba un dienesta komandējumi , darba braucieni	21000	60	0	60
Pakalpojumi	22000	6 885	0	6 885
Krājumi, materiāli, energoresursi, prece, biroja preces un inventārs	23000	11 115	0	11 115
08.2310 Valkas kultūras nams		183 855	0	183 855
Atlīdzība	10000	82 285	0	82 285
Atalgojums	11000	65 438	0	65 438
Darba devēja valsts sociālās apdrošināšanas obligātās iemaksas,pabalsti un kompensācija	12000	16 847	0	16 847
Preces un pakalpojumi	20000	101 570	0	101 570
Mācību,darba un dienesta komandējumi , darba braucieni	21000	450	0	450
Pakalpojumi	22000	82 239	0	82 239
Krājumi, materiāli, energoresursi, prece, biroja preces un inventārs	23000	18 866	0	18 866
Budžeta iestāžu nodokļu, nodevu un sankciju maksājumi	25000	15	0	15
Pamatkapitāla veidošana	50000	0	0	0
Pamatlīdzekļi	52000	0	0	0
08.2901 Pārējā citur neklasificētā kultūra (pulciņi)		62 704	0	62 704
Atlīdzība	10000	62 704	0	62 704
Atalgojums	11000	48 954	0	48 954
Darba devēja valsts sociālās apdrošināšanas obligātās iemaksas,pabalsti un kompensācija	12000	13 750	0	13 750

08.2902 Pārējā citur neklasificētā kultūra (kultūras pasākumi)		48 880	- 10 000	38 880
Atlīdzība	10000	15 490	0	15 490
Atalgojums	11000	15 490	0	15 490
Preces un pakalpojumi	20000	32 390	- 13 000	19 390
Pakalpojumi	22000	30 980	- 13 000	17 980
Krājumi, materiāli, energoresursi, prece, biroja preces un inventārs	23000	1 410	0	1 410
Pamatkapitāla veidošana	50000	1 000	3 000	4 000
Pamatlīdzekļi	52000	1 000	3 000	4 000
08.4000 Reliģija		670	0	670
Subsīdijas un dotācijas	30000	670	0	670
Subsīdijas un dotācijas komersantiem, biedrībām, nodibinājumiem un fiziskām personām	32000	670	0	670
09.1001 Valkas speciālā PII " Pumpuriņš"		328 764	0	328 764
Atlīdzība	10000	282 351	0	282 351
Atalgojums	11000	228 312	0	228 312
Darba devēja valsts sociālās apdrošināšanas obligātās iemaksas,pabalsti un kompensācija	12000	54 039	0	54 039
Preces un pakalpojumi	20000	46 413	0	46 413
Mācību,darba un dienesta komandējumi , darba braucieni	21000	48	0	48
Pakalpojumi	22000	19 595	0	19 595
Krājumi, materiāli, energoresursi, prece, biroja preces un inventārs	23000	26 470	0	26 470
Budžeta iestāžu nodokļu, nodevu un sankciju maksājumi	25000	300	0	300
09.1002 Valkas PII " Pasaciņa"		614 784	39 300	654 084
Atlīdzība	10000	480 794	0	480 794
Atalgojums	11000	377 351	0	377 351
Darba devēja valsts sociālās apdrošināšanas obligātās iemaksas,pabalsti un kompensācija	12000	103 443	0	103 443
Preces un pakalpojumi	20000	133 990	0	133 990
Mācību,darba un dienesta komandējumi , darba braucieni	21000	330	0	330
Pakalpojumi	22000	42 926	73	42 999
Krājumi, materiāli, energoresursi, prece, biroja preces un inventārs	23000	90 434	- 73	90 361
Izdevumi periodikas iegādei	24000	300	0	300
Pamatkapitāla veidošana	50000	0	39 300	39 300
Pamatlīdzekļi	52000	0	39 300	39 300
09.1003 Kristīgā pirmsskolas izglītības iestāde " Gaismiņa"		8 047	0	8 047
Preces un pakalpojumi	20000	4 047	0	4 047
Pakalpojumi	22000	347	0	347
Krājumi, materiāli, energoresursi, prece, biroja preces un inventārs	23000	3 700	0	3 700
Subsīdijas un dotācijas	30000	4 000	0	4 000
Subsīdijas un dotācijas komersantiem, biedrībām, nodibinājumiem un fiziskām personām	32000	4 000	0	4 000
09.2003 Ērģemes pamatskola		342 323	60 399	402 722
Atlīdzība	10000	271 035	46 160	317 195
Atalgojums	11000	216 356	34 282	250 638
Darba devēja valsts sociālās apdrošināšanas obligātās iemaksas,pabalsti un kompensācija	12000	54 679	11 878	66 557
Preces un pakalpojumi	20000	69 034	14 140	83 174
Mācību,darba un dienesta komandējumi , darba braucieni	21000	410	122	532
Pakalpojumi	22000	14 984	5 769	20 753
Krājumi, materiāli, energoresursi, prece, biroja preces un inventārs	23000	53 630	8 149	61 779
Izdevumi periodikas iegādei	24000	0	100	100
Budžeta iestāžu nodokļu, nodevu un sankciju maksājumi	25000	10	0	10
Pamatkapitāla veidošana	50000	2 254	99	2 353
Pamatlīdzekļi	52000	2 254	99	2 353
09.2004 Kārķu sākumskola		150 518	- 68 160	82 358
Atlīdzība	10000	113 734	- 47 070	66 664
Atalgojums	11000	87 385	- 35 282	52 103
Darba devēja valsts sociālās apdrošināšanas obligātās iemaksas,pabalsti un kompensācija	12000	26 349	- 11 788	14 561
Preces un pakalpojumi	20000	36 685	- 20 991	15 694
Mācību,darba un dienesta komandējumi , darba braucieni	21000	130	- 113	17
Pakalpojumi	22000	18 858	- 9 043	9 815
Krājumi, materiāli, energoresursi, prece, biroja preces un inventārs	23000	17 597	- 11 735	5 862
Izdevumi periodikas iegādei	24000	100	- 100	0
Pamatkapitāla veidošana	50000	99	- 99	0
Pamatlīdzekļi	52000	99	- 99	0
09.2005 Vijciema sākumskola		200 868	0	200 868
Atlīdzība	10000	153 535	0	153 535
Atalgojums	11000	121 405	0	121 405

Darba devēja valsts sociālās apdrošināšanas obligātās iemaksas,pabalsti un kompensācija	12000	32 130	0	32 130
Preces un pakalpojumi	20000	46 570	0	46 570
Mācību,darba un dienesta komandējumi , darba braucieni	21000	40	0	40
Pakalpojumi	22000	17 136	0	17 136
Krājumi, materiāli, energoresursi, prece, biroja preces un inventārs	23000	29 274	0	29 274
Izdevumi periodikas iegādei	24000	120	0	120
Pamatkapitāla veidošana	50000	713	0	713
Pamatlīdzekļi	52000	713	0	713
Sociāla rakstura maksājumi un kompensācijas	60000	50	0	50
Pensijas un sociālie pabalsti naudā	62000	50	0	50
09.2009 Valkas Jāņa Cimzes ģimnāzija		1 425 538	0	1 425 538
Atlīdzība	10000	1 170 611	0	1 170 611
Atalgojums	11000	939 678	0	939 678
Darba devēja valsts sociālās apdrošināšanas obligātās iemaksas,pabalsti un kompensācija	12000	230 933	0	230 933
Preces un pakalpojumi	20000	246 517	0	246 517
Mācību,darba un dienesta komandējumi , darba braucieni	21000	1 500	0	1 500
Pakalpojumi	22000	111 288	0	111 288
Krājumi, materiāli, energoresursi, prece, biroja preces un inventārs	23000	132 329	0	132 329
Izdevumi periodikas iegādei	24000	500	0	500
Budžeta iestāžu nodokļu, nodevu un sankciju maksājumi	25000	900	0	900
Pamatkapitāla veidošana	50000	8 410	0	8 410
Pamatlīdzekļi	52000	8 410	0	8 410
09.5101 J.Cimzes Valkas Mūzikas skola		220 646	0	220 646
Atlīdzība	10000	198 106	0	198 106
Atalgojums	11000	156 048	0	156 048
Darba devēja valsts sociālās apdrošināšanas obligātās iemaksas,pabalsti un kompensācija	12000	42 058	0	42 058
Preces un pakalpojumi	20000	18 540	0	18 540
Mācību,darba un dienesta komandējumi , darba braucieni	21000	300	0	300
Pakalpojumi	22000	12 090	0	12 090
Krājumi, materiāli, energoresursi, prece, biroja preces un inventārs	23000	6 150	0	6 150
Subsīdijas un dotācijas	30000	1 200	0	1 200
Subsīdijas un dotācijas komersantiem, biedrībām, nodibinājumiem un fiziskām personām	32000	1 200	0	1 200
Pamatkapitāla veidošana	50000	2 800	0	2 800
Pamatlīdzekļi	52000	2 800	0	2 800
09.5102 Valkas mākslas skola		162 783	0	162 783
Atlīdzība	10000	143 418	0	143 418
Atalgojums	11000	113 765	0	113 765
Darba devēja valsts sociālās apdrošināšanas obligātās iemaksas,pabalsti un kompensācija	12000	29 653	0	29 653
Preces un pakalpojumi	20000	18 315	0	18 315
Mācību,darba un dienesta komandējumi , darba braucieni	21000	250	0	250
Pakalpojumi	22000	11 780	0	11 780
Krājumi, materiāli, energoresursi, prece, biroja preces un inventārs	23000	6 170	0	6 170
Izdevumi periodikas iegādei	24000	90	0	90
Budžeta iestāžu nodokļu, nodevu un sankciju maksājumi	25000	25	0	25
Pamatkapitāla veidošana	50000	1 050	0	1 050
Nemateriālie ieguldījumi	51000	1 050	0	1 050
09.5103 Bērnu jauniešu centrs "Mice"		204 868	0	204 868
Atlīdzība	10000	173 258	0	173 258
Atalgojums	11000	139 813	0	139 813
Darba devēja valsts sociālās apdrošināšanas obligātās iemaksas,pabalsti un kompensācija	12000	33 445	0	33 445
Preces un pakalpojumi	20000	31 610	0	31 610
Mācību,darba un dienesta komandējumi , darba braucieni	21000	100	0	100
Pakalpojumi	22000	16 255	0	16 255
Krājumi, materiāli, energoresursi, prece, biroja preces un inventārs	23000	15 225	0	15 225
Budžeta iestāžu nodokļu, nodevu un sankciju maksājumi	25000	30	0	30
09.5104 Bērnu jaunatnes sporta skola		191 509	0	191 509
Atlīdzība	10000	136 265	0	136 265
Atalgojums	11000	106 236	0	106 236
Darba devēja valsts sociālās apdrošināšanas obligātās iemaksas,pabalsti un kompensācija	12000	30 029	0	30 029
Preces un pakalpojumi	20000	55 244	0	55 244
Mācību,darba un dienesta komandējumi , darba braucieni	21000	2 150	0	2 150
Pakalpojumi	22000	36 191	0	36 191

Krājumi, materiāli, energoresursi, prece, biroja preces un inventārs	23000	16 783	0	16 783
Izdevumi periodikas iegādei	24000	60	0	60
Budžeta iestāžu nodokļu, nodevu un sankciju maksājumi	25000	60	0	60
Pamatkapitāla veidošana	50000	0	0	0
Pamatlīdzekļi	52000	0	0	0
09.51042 Futbola ilgtspējīgas attīstības atbalsta programma		6 344	0	6 344
Preces un pakalpojumi	20000	6 344	0	6 344
Pakalpojumi	22000	4 344	0	4 344
Krājumi, materiāli, energoresursi, prece, biroja preces un inventārs	23000	2 000	0	2 000
09.8004 Pabalsti izglītībai		19 523	0	19 523
Preces un pakalpojumi	20000	1 775	0	1 775
Krājumi, materiāli, energoresursi, prece, biroja preces un inventārs	23000	1 775	0	1 775
Subsīdijas un dotācijas	30000	0	0	0
Subsīdijas un dotācijas komersantiem, biedrībām, nodibinājumiem un fiziskām personām	32000	0	0	0
Sociāla rakstura maksājumi un kompensācijas	60000	17 748	0	17 748
Pensijas un sociālie pabalsti naudā	62000	17 133	0	17 133
Pārējie maksājumi iedzīvotājiem natūrā un kompensācijas	64000	615	0	615
09.8005 Norēķini par citu pašvaldību izglītības iestāžu pakalpojumiem		125 232	0	125 232
Uzturēšanas izdevumu transferti,pašu resursu maksājumi ,starptautiskā sadarbība	70000	125 232	0	125 232
Pašvaldību uzturēšanas izdevumu transferti	72000	125 232	0	125 232
Transferti,uzturēšanas izdevumu transferti,pašu resursu maksājumi, starptautiskā sadarbība	70000..	0	0	0
Pašvaldību transferti un uzturēšanas izdevumu transferti	720000	0	0	0
10.4000 Valkas novada bāriņtiesa		84 520	0	84 520
Atlīdzība	10000	76 288	0	76 288
Atalgojums	11000	59 274	0	59 274
Darba devēja valsts sociālās apdrošināšanas obligātās iemaksas,pabalsti un kompensācija	12000	17 014	0	17 014
Preces un pakalpojumi	20000	8 232	0	8 232
Mācību,darba un dienesta komandējumi , darba braucieni	21000	50	0	50
Pakalpojumi	22000	3 682	0	3 682
Krājumi, materiāli, energoresursi, prece, biroja preces un inventārs	23000	4 500	0	4 500
10.9201 Sociālais dienests		680 791	0	680 791
Atlīdzība	10000	191 062	0	191 062
Atalgojums	11000	144 900	0	144 900
Darba devēja valsts sociālās apdrošināšanas obligātās iemaksas,pabalsti un kompensācija	12000	46 162	0	46 162
Preces un pakalpojumi	20000	22 463	0	22 463
Mācību,darba un dienesta komandējumi , darba braucieni	21000	450	0	450
Pakalpojumi	22000	16 923	0	16 923
Krājumi, materiāli, energoresursi, prece, biroja preces un inventārs	23000	5 090	0	5 090
Subsīdijas un dotācijas	30000	5 593	0	5 593
Subsīdijas un dotācijas komersantiem, biedrībām, nodibinājumiem un fiziskām personām	32000	5 593	0	5 593
Pamatkapitāla veidošana	50000	850	0	850
Pamatlīdzekļi	52000	850	0	850
Sociāla rakstura maksājumi un kompensācijas	60000	419 663	0	419 663
Pensijas un sociālie pabalsti naudā	62000	91 450	0	91 450
Sociālie pabalsti natūrā	63000	65 305	0	65 305
Pārējie maksājumi iedzīvotājiem natūrā un kompensācijas	64000	262 908	0	262 908
Uzturēšanas izdevumu transferti,pašu resursu maksājumi ,starptautiskā sadarbība	70000	41 160	0	41 160
Pašvaldību uzturēšanas izdevumu transferti	72000	41 160	0	41 160
IV FINANSĒŠANA - kopā		1 339 768	0	1 339 768
01.1101 Valkas novada Dome		- 945 657	0	- 945 657
Naudas līdzekļi un noguldījumi (atlikuma izmaiņas)	F20010000	70 165	0	70 165
Naudas līdzekļi	F21010000	70 165	0	70 165
Aizņēmumi	F40020000	- 1 015 822	0	- 1 015 822
Saņemtie aizņēmumi	F40020010	0	0	0
Saņemto aizņēmumu atmaksa	F40020020	1 015 822	0	1 015 822
04.920101 Projekts LIFE LOCAL ADAPT		22 294	0	22 294
Naudas līdzekļi un noguldījumi (atlikuma izmaiņas)	F20010000	22 294	0	22 294
Naudas līdzekļi	F21010000	22 294	0	22 294
04.920109 Valgas-Valkas Dvīņu pilsētas centra attīstība		1 540 036	0	1 540 036
Naudas līdzekļi un noguldījumi (atlikuma izmaiņas)	F20010000	109 979	0	109 979
Naudas līdzekļi	F21010000	109 979	0	109 979
Aizņēmumi	F40020000	1 430 057	0	1 430 057
Saņemtie aizņēmumi	F40020010	1 430 057	0	1 430 057

04.920113 Projekts "Pārrobežu darba tirgus integrācijas un nodarbinātības veicināšana"		117	0	117
Naudas līdzekļi un noguldījumi (atlikuma izmaiņas)	F20010000	117	0	117
Naudas līdzekļi	F21010000	117	0	117
04.920115 Projekts ""Kultūra,vēsture,arhitektūra Gaujas un laika lokos"(Ērgemes pilsdrupu atjaunošana)		134 863	0	134 863
Naudas līdzekļi un noguldījumi (atlikuma izmaiņas)	F20010000	17 216	0	17 216
Naudas līdzekļi	F21010000	17 216	0	17 216
Aizņēmumi	F40020000	117 647	0	117 647
Saņemtie aizņēmumi	F40020010	117 647	0	117 647
04.920118 Valkas novada grantsceļu bez cietā seguma pārbūve II kārtā		- 86 577	0	- 86 577
Aizņēmumi	F40020000	- 86 577	0	- 86 577
Saņemtie aizņēmumi	F40020010	129 320	0	129 320
Saņemto aizņēmumu atmaksa	F40020020	215 897	0	215 897
04.920123 Projekts "No lego līdz karjeras izvēlei nākotnē"		7 844	0	7 844
Naudas līdzekļi un noguldījumi (atlikuma izmaiņas)	F20010000	7 844	0	7 844
Naudas līdzekļi	F21010000	7 844	0	7 844
04.920127 Projekts "Pa Lustiņdravas zvēru, putnu un kukaiņu pēdām"		1 485	0	1 485
Naudas līdzekļi un noguldījumi (atlikuma izmaiņas)	F20010000	1 485	0	1 485
Naudas līdzekļi	F21010000	1 485	0	1 485
04.920130 Projekts "Atpūtas un rotaļu laukuma labiekārtošana Kārķu pagastā"		2 700	0	2 700
Naudas līdzekļi un noguldījumi (atlikuma izmaiņas)	F20010000	2 700	0	2 700
Naudas līdzekļi	F21010000	2 700	0	2 700
04.920131 Projekts "Remigrācijas sekmēšanas pakalpojumi pašvaldībā"		7 835	0	7 835
Naudas līdzekļi un noguldījumi (atlikuma izmaiņas)	F20010000	7 835	0	7 835
Naudas līdzekļi	F21010000	7 835	0	7 835
04.920203 Projekts "Atbalsts priekšlaicīgas mācību pārtraukšanas samazināšanai"		7 843	0	7 843
Naudas līdzekļi un noguldījumi (atlikuma izmaiņas)	F20010000	7 843	0	7 843
Naudas līdzekļi	F21010000	7 843	0	7 843
04.920204 Projekts "Veselības veicināšanas un slimību profilakses pasākumi Valkas novadā"		2	0	2
Naudas līdzekļi un noguldījumi (atlikuma izmaiņas)	F20010000	2	0	2
Naudas līdzekļi	F21010000	2	0	2
04.920205 Projekts "Karjeras atbalsts vispārējās un profesionālās izglītības iestādēs".		12 046	0	12 046
Naudas līdzekļi un noguldījumi (atlikuma izmaiņas)	F20010000	12 046	0	12 046
Naudas līdzekļi	F21010000	12 046	0	12 046
04.920206 Projekts "Degradētās teritorijas atjaunošana uzņēmējdarbības attīstībai (Valkas pag.)"		- 120 294	0	- 120 294
Aizņēmumi	F40020000	- 120 294	0	- 120 294
Saņemto aizņēmumu atmaksa	F40020020	120 294	0	120 294
04.920207 Projekts " Ražošanas teritorijas izveidošana atjaunojot degradēto tritoriju Kārķu pagastā"		758 810	0	758 810
Naudas līdzekļi un noguldījumi (atlikuma izmaiņas)	F20010000	35 635	0	35 635
Naudas līdzekļi	F21010000	35 635	0	35 635
Aizņēmumi	F40020000	723 175	0	723 175
Saņemtie aizņēmumi	F40020010	723 175	0	723 175
04.920301 Atbalsts izglītojamo individuālo kompetenču attīstībai		12 189	0	12 189
Naudas līdzekļi un noguldījumi (atlikuma izmaiņas)	F20010000	12 189	0	12 189
Naudas līdzekļi	F21010000	12 189	0	12 189
04.9207 Projekts Nr.9.2.2.1/15/1/003 "Vidzeme iekļauj"		79	0	79
Naudas līdzekļi un noguldījumi (atlikuma izmaiņas)	F20010000	79	0	79
Naudas līdzekļi	F21010000	79	0	79
04.9256 Projekts "Proti un dari"		1 291	0	1 291
Naudas līdzekļi un noguldījumi (atlikuma izmaiņas)	F20010000	1 291	0	1 291
Naudas līdzekļi	F21010000	1 291	0	1 291
06.1004 Valkas novada domes ēku apsaimniekošanas nodaļa		0	0	0
Aizņēmumi	F40020000	0	0	0
Saņemtie aizņēmumi	F40020010	0	0	0
06.100711 Valkas pagasta komunālā saimniecība Mērķdotācija AC		2 327	0	2 327
Naudas līdzekļi un noguldījumi (atlikuma izmaiņas)	F20010000	2 327	0	2 327
Naudas līdzekļi	F21010000	2 327	0	2 327
06.200112 Pilsētas teritorijas apsaimn. iekošanas nodaļa Mērķdotācija AC		- 23 270	0	- 23 270
Naudas līdzekļi un noguldījumi (atlikuma izmaiņas)	F20010000	5 830	0	5 830
Naudas līdzekļi	F21010000	5 830	0	5 830
Aizņēmumi	F40020000	- 29 100	0	- 29 100
Saņemto aizņēmumu atmaksa	F40020020	29 100	0	29 100

08.2110 Valkas novada Centrālā bibliotēka		600	0	600
Naudas līdzekļi un noguldījumi (atlikuma izmaiņas)	F20010000	600	0	600
Naudas līdzekļi	F21010000	600	0	600
09.1001 Valkas speciālā PII "Pumpuriņš"		1 438	0	1 438
Naudas līdzekļi un noguldījumi (atlikuma izmaiņas)	F20010000	1 438	0	1 438
Naudas līdzekļi	F21010000	1 438	0	1 438
09.2009 Valkas Jāņa Cimzes ģimnāzija		423	0	423
Naudas līdzekļi un noguldījumi (atlikuma izmaiņas)	F20010000	423	0	423
Naudas līdzekļi	F21010000	423	0	423
09.51042 Futbola ilgtermiņa attīstības atbalsta programma		1 344	0	1 344
Naudas līdzekļi un noguldījumi (atlikuma izmaiņas)	F20010000	1 344	0	1 344
Naudas līdzekļi	F21010000	1 344	0	1 344

**Paskaidrojuma raksts Valkas novada domes saistošajiem noteikumiem
Nr.18 „Grozījumi Valkas novada domes 2020.gada 20.janvāra saistošajos noteikumos Nr.1
„Valkas novada pašvaldības budžets 2020.gadam””.**

Saskaņā ar Valkas novada pašvaldības (turpmāk tekstā – Pašvaldība) iepriekš pieņemtajiem domes lēmumiem, Finanšu komitejas lēmumiem, saņemtajiem iestāžu, struktūrvienību iesniegumiem, Pašvaldības 2020.gada budžeta grozījumos apkopoti sekojoši grozījumu priekšlikumi:

- Precizētas pašvaldības ieņēmumu prognozes Eiropas Savienības politiku instrumentu un pārējās ārvalstu finanšu palīdzības līdzfinansētajiem projektiem un citiem valsts budžeta transfertiem;
- Precizēti izdevumi pamatbudžetā pa valdības funkcionālajām kategorijām un ekonomiskās klasifikācijas kodiem;
- Precizēti izdevumi iestādēm un struktūrvienībām;

1.Ieņēmumi

1. Pamatoties uz apstiprināto projektu ieņēmumiem Eiropas Savienības politiku instrumentu un pārējās ārvalstu finanšu palīdzības līdzfinansētajiem projektiem un citiem valsts budžeta transfertiem, kā arī izvērtējot maksas pakalpojumu faktisko izpildi – ieņēmumi palielināti par 99909.00 EUR, tajā skaitā :

- 1.1. Pašvaldības saņemtie transferti no valsts budžeta un pārējie projektu ieņēmumi 59128.00EUR;
- 1.2. Ieņēmumi maksas pakalpojumiem un citiem pašvaldības ieņēmumiem atbilstoši faktiskai izpildei 40781.00 EUR.

2.Izdevumi

Budžeta izdevumu daļā palielināti un precizēti izdevumi pa funkcionālajām kategorijām un ekonomiskās klasifikācijas kodiem, kopumā izdevumi palielināti par 99909.00 EUR, tajā skaitā :

2.1. Vispārējiem vadības dienestiem izdevumi samazināti par 2230.00 EUR skaitā:

2.1.1.Domei izdevumi samazināti par 5805.00 EUR. Izdevumu samazināti sakarā izmaksu samazinājumu bijušajiem priekšsēdētājiem;

2.1.2. Zvārtavas pagasta pārvaldei izdevumi palielināti par 135.00 EUR, kas pārcelti no Zvārtavas komunālās nodaļas - darbinieku apdrošināšanai;

2.1.3. Vijciema pagasta pārvaldei izdevumi palielināti par 1440.00 EUR, t.sk. atlaišanas kompensācijām papildus 440.00 EUR un 1000.00 EUR ūdens analīžu ņemšanai pārcelts no Vijciema komunālās saimniecības budžeta;

2.1.4. Kārķu pagasta pārvaldei palielināti izdevumi par 1700.00 mežu apsaimniekošanas dokumentācijas sakārtošanai;

2.1.5. Ērgemes pagasta pārvaldei atlaišanas kompensācijām 300.00 EUR.

2.2. Ekonomiskajai darbībai izdevumi palielināti par 69770.00 EUR, tajā skaitā:

2.2.1. Papildus finansējums projekta "Valgas - Valkas Dvīņu pilsētas centra attīstība" neplānoto darbu veikšanai 11082 EUR;

2.2.2. Projekta "Vispārējās izglītības iestāžu mācību vides uzlabošana Valkas Jāņa Cimzes ģimnāzijā" pabeigšanai 45949.00 EUR;

2.2.3. Projekta "Atbalsts izglītojamo individuālo kompetenču attīstībai" realizācijai 12739.00EUR;

2.3. Pašvaldību teritoriju un mājokļu apsaimniekošanai izdevumi palielināti par 3474.00 EUR,

tajā skaitā :

2.3.1. Komunālajai nodaļai izdevumi trašu remontiem un atjaunošanai palielināti par 10214.00 EUR;

2.3.2.Valkas novada ēku apsaimniekošanas nodaļai izdevumi saimnieciskās darbības nodrošināšanai palielināti par 9395.00 EUR;

2.3.3. Pagastu komunālās saimniecības nodaļām (Zvārtava, Vijciems) izdevumi samazināti par 1135.00 EUR, kas pārcelti pēc faktiskās izpildes uz attiecīgajām pagastu pārvaldēm;

2.3.4. Pilsētas teritorijas apsaimniekošanas izdevumi samazināti par 15000.00 EUR, kas pārcelti uz citām struktūrvienībām trašu remontiem un atjaunošanai;

2.4. Kultūrai un sportam izdevumi samazināti par 2644.00 EUR, tajā skaitā

2.4.1. Par 10000.00 EUR samazināti izdevumi kultūras pasākumiem (līdzekļi neparedzētiem gadījumiem);

2.4.2. Kārķu sporta namam, atbilstoši funkciju pārdalei starp Ērgemes pamatskolu un sporta namu, izdevumi palielināti par 6916.00 EUR;

2.4.3. Valkas novada Centrālajai bibliotēkai palielinātai izdevumi VKKF atbalstītam projektam par 440.00 EUR;

2.5. Izglītībai izdevumi palielināti par 31539.00 EUR, tajā skaitā:

2.5.1. Kārķu sākumskolas budžets apvienots ar Ērgemes pamatskolas budžetu, samazinot to par finansējuma daļu, kas iekļauta citu struktūrvienību budžetos 7761.00 EUR;

2.5.2. Palielināti izdevumi Valkas PII "Pasaciņa" ēdnīcas renovācijai 39300.00 EUR.

24.§

Par grozījumiem Valkas novada Ērgemes pagasta pārvaldes nolikumā

(P.Pētersons)

Sakarā ar Valkas novada Ērgemes pagasta pārvaldes faktiskās atrašanās vietas maiņu nepieciešams noteikt citu juridisko adresi Ērgemes pagasta pārvaldei. Pamatojoties uz to, nepieciešams veikt grozījumus Valkas novada Ērgemes pagasta pārvaldes nolikumā, precizējot Ērgemes pagasta pārvaldes adresi.

Pamatojoties uz augstākminēto un vadoties no likuma „Par pašvaldībām” 21.panta pirmās daļas 8.punkta un 41.panta pirmās daļas 2.punkta, atklāti vārdiski balsojot deputātiem: **PAR** – 13 deputāti (U.Ozoliņa, A.Simulis, A.Krastiņš, A.Dainis, M.Stabulniece, J.Anže, V.Zariņš, K.Sula, V.Juškevičs, S.Pilskalne, A.Gailis, A.Sjademe, D.Baške), **PRET** - nav, **ATTURAS** – nav, Valkas novada dome

N O L E M J :

1. Izdarīt 2009.gada 27.augusta nolikumā Nr.4 “Valkas novada Ērgemes pagasta pārvaldes nolikums” (protokols Nr.6, 2.§) šādus grozījumus:
 - 1.1. izteikt 5.punktu šādā redakcijā:

“5. Ērgemes pagasta pārvaldes adrese ir "Čiekuriņi", Ērgeme, Ērgemes pagasts, Valkas novads, LV-4711.”
2. Uzdot Valkas novada domes izpildītājam nodrošināt struktūrvienības adreses reģistrāciju Valsts ieņēmumu dienestā.
3. Lēmuma izpildi kontrolē Valkas novada domes priekšsēdētājs.
4. Lēmums stājas spēkā tā pieņemšanas brīdī.

25.§

Par iesnieguma izskatīšanu ar lūgumu nodot atsavināšanai dzīvokli Valkā, Raiņa iela 14-8

(L.Engere)

Izskatot ***, personas kods ***, dzīvo ***, 2020.gada 27.jūlijā iesniegto iesniegumu ar lūgumu uzsākt atsavināšanas procedūru par viņas īrēto dzīvokli Valkā, Raiņa ielā 14-8, tika konstatēts:

Atbilstoši likuma Publiskas personas mantas atsavināšanas likuma 4.panta 4.daļas 5.punktam atsevišķos gadījumos valsts vai pašvaldības nekustamā īpašuma atsavināšanu var ierosināt šādas personas: īrnieks vai viņa ģimenes loceklis, ja viņš vēlas nopirkt attiecīgo dzīvokļa īpašumu vai viendzīvokļa dzīvojamo māju.

Dzīvoklis pieteikuma iesniedzējam nav piešķirts, pamatojoties uz likuma „Par palīdzību dzīvokļu jautājumu risināšanā” 7., 14. un 15.pantiem.

Dzīvoklis atrodas dzīvojamā mājā Valkā, Raiņa iela 14, sastāv no 2 istabām, kopējā dzīvokļa platība ir 35.2m².

Spēkā esošais dzīvokļa Valkā, Raiņa iela 14, dzīvoklis 8, īres līgums ar *** noslēgts 1994.gada 4.oktobrī.

Saskaņā ar Ministru kabineta 2011.gada 1.februāra noteikumu Nr.109 “Kārtība, kādā atsavināma publiskas personas manta” 5.4 punktu ir noteikts, ja dzīvojamās mājas, tās domājamās daļas vai dzīvokļa īpašuma atsavināšanas ierosinājumu iesniedz likuma 4.panta ceturtās daļas 5.punktā minētās personas, ierosinājumu paraksta īrnieks (īrnieki, ja atsavināts tiek kopējais dzīvoklis) vai viņa ģimenes loceklis. Atsavināšanas ierosinājumam pievieno: izziņu par īres un komunālo maksājumu parāda esību vai neesību.

Uz šī lēmuma pieņemšanas dienu vēl nav nostiprinātas zemesgrāmatā pašvaldības īpašuma tiesības uz minēto dzīvokli. Līdz ar to paralēli nekustamā īpašuma dokumentu sakārtošanai un reģistrēšanai zemesgrāmatā varētu tikt pieprasīti arī nepieciešamie dokumenti atsavināšanas procedūras turpināšanai.

*** atbilst likuma Publiskas personas mantas atsavināšanas likuma 4.panta 4.daļas 5.punktam kā minētā nekustamā īpašuma atsavināšanas ierosinātājs.

Saskaņā ar Publiskas personas mantas atsavināšanas likuma 45.panta 4.daļas 1.punktu, īrnieks vai viņa ģimenes locekļi var pirkt īrēto viendzīvokļa māju vai dzīvokļa īpašumu, ja īrnieks un viņa ģimenes locekļi ir noslēguši notariāli apliecinātu vienošanos par to, kurš vai kuri no viņiem iegūs īpašumā īrēto viendzīvokļa māju vai dzīvokļa īpašumu.

Publiskas personas mantas atsavināšanas likuma 5.panta 5.daļa norāda, ka lēmumā par nekustamā īpašuma atsavināšanu tiek noteikts arī atsavināšanas veids un, ja nepieciešams, nekustamā īpašuma turpmākās izmantošanas nosacījumi un atsavināšanas tiesību aprobežojumi. Pamatojoties uz minētā likuma 37.panta pirmās daļas 4.punktu, gadījumā ja nekustamo īpašumu iegūst šā likuma 4.panta 4.daļā minētās personas, publiskas personas mantu var pārdot par brīvu cenu, kas šajā gadījumā ir vienāda ar nosacīto cenu.

Ņemot vērā augstākminēto un vadoties no Publiskas personas mantas atsavināšanas likuma 4.panta 4.daļas 5.punkta; 45.panta 4.daļas; 8.panta 2., 3. un 6.daļām; 37.panta; Publiskas personas finanšu līdzekļu un mantas izšķērdēšanas novēršanas likuma 3.panta 1.daļas 2.punkta; 7.panta 1.daļas; Ministru kabineta 2011.gada 1.februāra noteikumu Nr.109 „Kārtība, kādā atsavināma publiskas personas manta” 38.punkta; likuma „Par pašvaldībām” 21.panta 1.daļas 17.punkta, atklāti vārdiski balsojot deputātiem: **PAR** – 13 deputāti (U.Ozoliņa, A.Simulis, A.Krastiņš, A.Dainis, M.Stabulniece, J.Anže, V.Zariņš, K.Sula, V.Juškevičs, S.Pilskalne, A.Gailis, A.Sjademe, D.Bašķe), **PRET** - nav, **ATTURAS** – nav,

Valkas novada dome

N O L E M J :

1. Uzsākt atsavināšanas procedūru Valkas novada domes nekustamajam īpašumam - dzīvoklim Raiņa ielā 14, dzīvoklis 8, Valkā, ar kopējo platību 35.2 m² un tam piesaistītajām 352/25460 domājamām daļām no daudzdzīvokļu dzīvojamās mājas kopīpašuma un zemes gabala, nosakot atsavināšanas veidu: atsavināšana par brīvu cenu.
2. Reģistrēt šī lēmuma 1.punktā minēto dzīvokli zemesgrāmatā uz Valkas novada domes vārda.
3. Lūgt *** iesniegt Publiskas personas mantas atsavināšanas likuma 45.panta 4.daļas 1.punktā noteikto notariāli apliecinātu vienošanos par to, kurš vai kuri no viņas ģimenes locekļiem iegūs īpašumā īrēto dzīvokļa īpašumu.
4. Pēc dzīvokļa reģistrācijas zemesgrāmatā uz pašvaldības vārda un šī lēmuma 3.punkta izpildes, uzdot Pašvaldības īpašumu privatizācijas un atsavināšanas komisijai veikt Mantas novērtēšanas komisijas funkcijas un organizēt nekustamā īpašuma novērtēšanu.
5. Pēc šī lēmuma 2. un 4.punktos minēto dokumentu saņemšanas, izskatīt jautājumu par nekustamā īpašuma Raiņa iela 14, dzīvoklis 8, Valkā, nosacītās cenas apstiprināšanu.
6. Lēmums stājas spēkā ar brīdi, kad to saņēmis pieteikuma iesniedzējs, un saskaņā ar Administratīvā procesa likuma 76., 77. un 78.pantu viena mēneša laikā no spēkā stāšanās brīža var tikt pārsūdzēts Administratīvajā rajona tiesā – Valmieras tiesu namā Voldemāra Baloža ielā 13A, Valmierā, LV-4201.

26.§

Par vieglās pasažieru automašīnas Chrysler Grand Voyager pārdošanu par brīvu cenu

(A.Zābers)

Dome izskata Valkas novada domes izpilddirektora priekšlikumu par vieglās automašīnas Chrysler Grand Voyager (valsts reģ. Nr.HC6278, šasijas Nr.1A8GYB1557Y534628, reģistrācijas datums 11.01.2007., tehniskā apskate līdz 23.09.2020.) pārdošanu. Automašīnas atlikusī bilances vērtība pēc grāmatvedības uzskaites datiem ir 0,00 EUR. Jautājums tika izskatīts 2020.gada 20.jūlija Finanšu komitejas sēdē. Tā kā pašvaldība ir iegādājusies jaunu automašīnu, ir priekšlikums pārdot automašīnu Chrysler Grand Voyager par brīvu cenu.

Pamatojoties uz augstākminēto un vadoties no Publiskas personas mantas atsavināšanas likuma 3.panta pirmās daļas 2.punkta, likuma „Par pašvaldībām” 21.panta pirmās daļas 19.punkta un ņemot vērā Valkas novada domes 2015.gada 28.maija noteikumu Nr.2 „Par Valkas novada domes un tās iestāžu kustamās mantas atsavināšanu - pārdodot par brīvu cenu”, atklāti vārdiski balsojot deputātiem: **PAR** – 13 deputāti (U.Ozoliņa, A.Simulis, A.Krastiņš, A.Dainis, M.Stabulniece, J.Anže, V.Zariņš, K.Sula, V.Juškevičs, S.Pilskalne, A.Gailis, A.Sjademe, D.Bašķe), **PRET** - nav, **ATTURAS** – nav,

Valkas novada dome

N O L E M J :

1. Pārdot par brīvu cenu kustamo mantu - vieglo pasažieru automašīnu Chrysler Grand Voyager (valsts reģ. Nr.HC6278, šasijas Nr.1A8GYB1557Y534628, reģistrācijas datums 11.01.2007.), nosakot cenu **1500,00 EUR** (viens tūkstošis pieci simti *euro*) bez PVN 21%.
2. Uzdot Valkas novada domes izpilddirektora vietniekam organizēt automašīnas pārdošanu un publicēt sludinājumu reģionālajā laikrakstā „Ziemeļlatvija” un interneta mājaslapās www.valka.lv un www.ss.com.

3. Lēmuma izpildi kontrolē Valkas novada domes izpilddirektors.
4. Lēmums stājas spēkā ar tā pieņemšanas brīdi.

27.§

Par vieglās pasažieru automašīnas Mazda 626 norakstīšanu

(A.Zābers)

Dome izskata Valkas novada domes izpilddirektora vietnieka - Pilsētas teritorijas apsaimniekošanas nodaļas vadītāja Ginta Stālmeistersa 2020.gada 20.jūlija iesniegumu par Valkas Jāņa Cimzes ģimnāzijas lietošanā kopš 2017.gada 16.marta esošās vieglās pasažieru automašīnas Mazda 626 (valsts reģ.Nr.GZ9338, šasijas Nr.JMZGF12F201231787, reģistrācijas gads - 2000., atlikusī bilances vērtība 0,00 EUR) nodošanu apstrādes uzņēmumam, kam ir piešķirtas nolietotu transportlīdzekļu apstrādes tiesības saskaņā ar LR normatīvajiem aktiem. Automašīnai Mazda 626 TA laikā tika konstatēti būtiski virsbūves bojājumi, kā rezultātā nepieciešams apjomīgs remonts. Jautājums tika izskatīts 2020.gada 20.jūlija Finanšu komitejas sēdē.

Pamatojoties uz augstākminēto un vadoties no Latvijas Republikas likuma „Par pašvaldībām” 21.panta 1.daļas 19.punkta, atklāti vārdiski balsojot deputātiem: **PAR** – 13 deputāti (U.Ozoliņa, A.Simulis, A.Krastiņš, A.Dainis, M.Stabulniece, J.Anže, V.Zariņš, K.Sula, V.Juškevičs, S.Pilskalne, A.Gailis, A.Sjademe, D.Baške), **PRET** - nav, **ATTURAS** – nav,
Valkas novada dome

N O L E M J :

1. Norakstīt automašīnu Mazda 626 (valsts reģ.Nr. GZ9338, šasijas Nr.JMZGF12F201231787).
2. Pēc lēmuma 1.punkta izpildes automašīnu Mazda 626 nodot apstrādes uzņēmumam, kam ir piešķirtas nolietotu transportlīdzekļu apstrādes tiesības.
3. Par lēmuma izpildi atbild Valkas novada domes izpilddirektora vietnieks – Pilsētas teritorijas apsaimniekošanas nodaļas vadītājs.
4. Lēmuma izpildi kontrolē Valkas novada domes izpilddirektors.
5. Lēmums stājas spēkā ar tā pieņemšanas brīdi.

28.§

Par vieglās pasažieru automašīnas Škoda SuperB pārdošanu par brīvu cenu

(A.Zābers)

Dome atkārtoti izskata jautājumu par vieglās pasažieru automašīnas Škoda SuperB (valsts reģ.Nr.GD9288, šasijas Nr.TMBCR23U579008100, reģistrācijas datums 29.09.2000., atlikusī bilances vērtība 0,00 EUR) pārdošanu, jo par 2020. gada 30.aprīļa domes lēmumā “Par vieglās pasažieru automašīnas pārdošanu” par noteikto cenu 700,00 EUR neizdevās to pārdot. Jautājums tika izskatīts 2020.gada 20.jūlija Finanšu komitejas sēdē.

Pamatojoties uz augstākminēto un vadoties no Latvijas Republikas likuma „Par pašvaldībām” 21.panta 1.daļas 19.punkta, atklāti vārdiski balsojot deputātiem: **PAR** – 13 deputāti (U.Ozoliņa, A.Simulis, A.Krastiņš, A.Dainis, M.Stabulniece, J.Anže, V.Zariņš, K.Sula, V.Juškevičs, S.Pilskalne, A.Gailis, A.Sjademe, D.Baške), **PRET** - nav, **ATTURAS** – nav,
Valkas novada dome

N O L E M J :

1. Pārdot par brīvu cenu kustamo mantu – vieglo pasažieru automašīnu Škoda SuperB (valsts reģ.Nr. GD9288, šasijas Nr.TMBCR23U579008100, reģistrācijas datums 29.09.2006.), nosakot cenu 350,00 EUR (trīs simti piecdesmit *euro*) bez PVN.
2. Uzdot Valkas novada domes izpilddirektora vietniekam – Pilsētas teritorijas apsaimniekošanas nodaļas vadītājam organizēt automašīnas pārdošanu un publicēt sludinājumu laikrakstā “Ziemeļlatvija” un tīmekļvietnēs www.valka.lv un www.ss.com.
3. Lēmuma izpildi kontrolē Valkas novada domes izpilddirektors.
4. Lēmums stājas spēkā ar tā pieņemšanas brīdi.

29.§

Par naktsmītņu izīrēšanu 2020.gada 2.-8.septembrī

(V.Zariņš)

Igaunijā 2020.gada 4.-6.septembrī norisināsies Pasaules rallija čempionāts (WRC). Līdzko oficiāli tika paziņots par WRC rallija norises laiku un vietu, visā Dienvidigaunijā strauji tika rezervētas visas

naktsmītnes un to pieprasījums joprojām pieaug. Ņemot vērā to, ka Valka atrodas tuvu WRC rallija norises vietai, arī Valkas pilsētā varētu strauji pieaugt pieprasījums pēc naktsmītnēm.

Tā kā Valkas novadā nav liels skaits šādu pakalpojuma sniedzēju, tad var rasties situācija, ka tiek izteikti lūgumi Valkas novada domei atļaut izguldīt rallija dalībniekus un viesus.

Valkas novada domes rīcībā ir atbilstošas telpas ar naktsmītnēm, kuras varētu izmantot šim mērķim, ja privātais sektors lielā pieprasījuma dēļ pakalpojumu nodrošināt nespētu.

Lai sagatavotos šādi situācijai, ir nosakāma pakalpojuma cena, vienlaikus nekropļojot konkurenci tirgū.

Pamatojoties uz augstākminēto un vadoties no Latvijas Republikas likuma "Par pašvaldībām" 21.panta 1.daļas 14.punkta b) apakšpunkta, atklāti vārdiski balsojot deputātiem: **PAR** – 13 deputāti (U.Ozoliņa, A.Simulis, A.Krastiņš, A.Dainis, M.Stabulniece, J.Anže, V.Zariņš, K.Sula, V.Juškevičs, S.Pilskalne, A.Gailis, A.Sjademe, D.Baške), **PRET** - nav, **ATTURAS** – nav,
Valkas novada dome

N O L E M J :

1. Apstiprināt Valkas novada domes rīcībā esošo naktsmītnu trīs maksu par vienu dienu **49,59 EUR** (četrdesmit deviņi *euro*, 59 centi) **bez PVN**, no cilvēka 2020.gada 2.-8.septembrī.
2. Pievienotās vērtības nodokli piemērot atbilstoši „Pievienotās vērtības nodokļa likumam”.
3. Par lēmuma izpildi atbild Valkas novada domes izpilddirektors.
4. Lēmuma izpildi kontrolē Valkas novada domes priekšsēdētājs.
5. Lēmums stājas spēkā ar tā pieņemšanas brīdi.

30.§

Par līdzfinansējuma piešķiršanu nekustamo īpašumu pieslēgšanai centralizētajam ūdensvadam un sadzīves kanalizācijas sistēmai

(V.Zariņš, I.Aleksejeva, A.Simulis, U.Ozoliņa, I.Grandava, P.Pētersons)

Valkas novada domei, pamatojoties uz Ministru kabineta 2020. gada 14.jūlija noteikumiem Nr.456 "Noteikumi par nosacījumiem un kārtību, kādā pašvaldībām izsniedz valsts aizdevumu ārkārtējās situācijas ietekmes mazināšanai un novēršanai saistībā ar Covid-19 izplatību", ir iespēja piešķirt līdzfinansējumu nekustamo īpašumu pieslēgšanai centralizētajam ūdensvadam un kanalizācijas sistēmai. Ministru kabineta noteikumi Nr.456 nosaka nosacījumus un kārtību, kādā pašvaldībām izsniedz valsts aizdevumu ārkārtējās situācijas ietekmes mazināšanai un novēršanai pašvaldībās saistībā ar Covid-19 izplatību.

Pašvaldības līdzfinansējums paredzēts atbalsta pasākumiem iedzīvotāju nekustamo īpašumu pievienošanai sabiedrisko pakalpojumu sniedzēja centralizētajiem kanalizācijas un ūdensapgādes tīkliem (esošajiem maģistrālajiem vadiem, kuri izbūvēti Eiropas Savienības fondu projektu ietvaros).

Saskaņā ar Valkas novada domes 2020.gada 25.jūnija saistošo noteikumu Nr.11 „Par Valkas novada domes līdzfinansējumu nekustamo īpašumu pieslēgšanai centralizētajam ūdensvadam un sadzīves kanalizācijas sistēmai” 9.punktu, pašvaldības līdzfinansējums tiek piešķirts pieslēguma izbūvei nepieciešamo materiālu apmaksai un citām būvdarbu izmaksām, bet ne vairāk kā 600 EUR viena nekustamā īpašuma pieslēgšanai centralizētajai ūdensapgādes un kanalizācijas sistēmai.

Pamatojoties uz augstākminēto un vadoties no likuma „Par pašvaldībām” 21. panta pirmās daļas 19.punkta, atklāti vārdiski balsojot deputātiem: **PAR** – 13 deputāti (U.Ozoliņa, A.Simulis, A.Krastiņš, A.Dainis, M.Stabulniece, J.Anže, V.Zariņš, K.Sula, V.Juškevičs, S.Pilskalne, A.Gailis, A.Sjademe, D.Baške), **PRET** - nav, **ATTURAS** – nav,

Valkas novada dome

N O L E M J :

1. Atbalstīt Valkas novada domes līdzfinansējumu nekustamo īpašumu pieslēgšanai centralizētajam ūdensvadam un kanalizācijas sistēmai līdz brīdim, kamēr ir pieejams Ministru kabineta 2020. gada 14.jūlija noteikumos Nr.456 "Noteikumi par nosacījumiem un kārtību, kādā pašvaldībām izsniedz valsts aizdevumu ārkārtējās situācijas ietekmes mazināšanai un novēršanai saistībā ar Covid-19 izplatību" paredzētais valsts aizdevums.
2. Lēmuma izpildi kontrolē domes izpilddirektors.
3. Lēmums stājas spēkā ar tā pieņemšanas brīdi.

Sēde slēgta 2020.gada 30.jūlijā, plkst.11:30.

Valkas novada domes priekšsēdētāja vietnieks

(personiskais paraksts) V.Zariņš