

Ar \*\*\* apzīmēts lēmuma teksts nav pieejams publiskai apskatei, jo satur datus par fizisko personu, kas aizsargāti saskaņā ar Personas datu aizsardzības regulu, kas tiek piemērota Latvijā no 2018.gada 25.maija.



LATVIJAS REPUBLIKA

## VALKAS NOVADA DOME

Reģ.Nr.90009114839, Norēķinu konts LV16UNLA0050014283134 A/S SEB banka, kods UNLALV2X  
Semināra iela 9, Valka, Valkas novads, LV-4701; tālr.64722238, fakss-64707493, E-pasts: novads@valka.lv

### SĒDES PROTOKOLS

Valkā

2020.gada 26.martā

Nr. 4

Sēde sasaukta 2020.gada 26.martā plkst.10:00.  
Valkas novadā, Valkā, Beverīnas ielā 3, 2.stāvā, zālē  
Sēdi atklāj 2020.gada 26.martā plkst.10:00.

Tiek veikts domes sēdes audioieraksts.

**Sēdi vada** – Valkas novada domes priekšsēdētājs Vents Armands Krauklis.

**Protokolē** – Valkas novada domes Administratīvi juridiskās nodaļas juriste Līga Čukure.

**Piedalās deputāti:** Vents Armands KRAUKLIS, Unda OZOLIŅA, Agris SIMULIS, Agris KRASTIŅŠ, Maruta STABULNIECE, Jānis ANŽE, Viesturs ZARIŅŠ, Kristaps SULA, Varis JUŠKEVIČS, Sandra PILSKALNE, Aivars GAILIS, Aivars SJADEME, Dace BAŠĶE.

**Nepiedalās deputāti:**

Vilmārs VESINGI – aizņemts pamatdarbā;  
Andris DAINIS – slimības dēļ.

**Valkas novada domes administrācijas un iestāžu darbinieki:**

Vilnis Vilguts – Vecākais datormācītājs un datortīklu administrators  
Aleksandrs Golubovs – Administratīvi juridiskās nodaļas vadītājs  
Lāsma Engere – Attīstības un plānošanas nodaļas vadītājas vietniece  
Ivo Leitis – Sabiedrisko attiecību speciālists  
Ainārs Zābers - Izpilddirektors

**Uzaicināti:** nav.

*Domes priekšsēdētājs Vents Armands Krauklis atklāj novada domes sēdi un ierosina iesniegto darba kārtību papildināt ar 23.lēmuma projektu "Par nekustamā īpašuma nodokļa samaksas termiņu maiņu"; 24.lēmuma projektu "Par Valkas novada teritorijas plānojuma grozījumu pirmās redakcijas un vides pārskata projekta nodošanu publiskajai apspriešanai un atzinumu saņemšanai"; 25.lēmuma projektu "Par saistošo noteikumu Nr.\_ „Grozījumi Valkas novada domes 2020.gada 20.janvāra saistošajos noteikumos Nr.1 „Valkas novada domes budžets 2020.gadam”” apstiprināšanu”; 26.lēmuma projektu "Par Valkas novada domes saistošo noteikumu Nr.\_ „Grozījumi Valkas novada domes 2009.gada 30.jūlija saistošajos noteikumos Nr.1 „Valkas novada pašvaldības nolikums”” apstiprināšanu”. Deputāti atklāti vārdiski balsojot: PAR – 13 deputāti (V.A.Krauklis, U.Ozoliņa, A.Simulis, A.Krastiņš, M.Stabulniece, J. Anže, V.Zariņš, K.Sula, V.Juškevičs, S. Pilskalne, A.Gailis, A.Sjademe, D.Bašķe), PRET - nav, ATTURAS - nav, nobalso iekļaut iepriekš minētos domes lēmumu projektus domes sēdes darba kārtībā.*

*Atklāti vārdiski balsojot deputātiem: PAR – 13 deputāti (V.A.Krauklis, U.Ozoliņa, A.Simulis, A.Krastiņš, M.Stabulniece, J. Anže, V.Zariņš, K.Sula, V.Juškevičs, S. Pilskalne, A.Gailis, A.Sjademe, D.Bašķe), PRET - nav, ATTURAS - nav,*

*Valkas novada dome NOLEMJ:*

APSTIPRINĀT Valkas novada domes 2020.gada 26.marta sēdes DARBA KĀRTĪBU:

1. Par finansiālu atbalstu \*\*\* startiem Latvijas un Eiropas čempionātā jauniešiem.

2. Par projekta „Labais vairo labo Kārķos” īstenošanu un līdzfinansējuma nodrošināšanu.
3. Par Valkas novadpētniecības muzeja maksas pakalpojumu izcenojumu apstiprināšanu.
4. Par Valkas novada domes sniegto ūdens skaitītāju verificēšanas un plombēšanas maksas pakalpojumu izcenojumu apstiprināšanu Valkas novada Valkas pagastā.
5. Par Valkas novada domes sniegto ūdens skaitītāju verificēšanas un plombēšanas maksas pakalpojumu izcenojumu apstiprināšanu Valkas novada Ērgemes pagastā.
6. Par Valkas novada domes sniegto ūdens skaitītāju verificēšanas un plombēšanas maksas pakalpojumu izcenojumu apstiprināšanu Valkas novada Kārķu pagastā.
7. Par nomas līguma termiņa pagarināšanu zemes vienībai Raiņa iela 11, Valkā.
8. Par grozījumu Valkas novada domes 2020.gada 20.janvāra lēmuma “Valkas novada domes administrācijas un iestāžu amatu sarakstu apstiprināšana” (sēdes protokols Nr.1, 1.§) 2.pielikumā.
9. Par Valkas novadpētniecības muzeja Darbības un attīstības stratēģijas 2020.-2024.gadam apstiprināšanu.
10. Par grozījumiem Valkas novada domes 2014.gada 27.februāra nolikumā Nr.4 “Izglītības, kultūras, sporta un jaunatnes nodaļas nolikums”.
11. Par grozījumu Valkas novada domes 2019.gada 31.oktobra lēmumā “Par Valkas novada Kārķu sākumskolas reorganizāciju” (sēdes protokols Nr.14, 30.§).
12. Par grozījumiem Valkas novada domes 2014.gada 27.novembra nolikumā Nr.26 „Ērgemes pamatskolas nolikums”.
13. Par akciju “ApGLEZNO un noBILDĒ arī Tu savu pastkastīti!”.
14. Par grozījumiem 2009.gada 24.septembra nolikumā Nr.18 “Valkas novada Bāriņtiesas nolikums”.
15. Par Valkas novada domes saistošo noteikumu Nr. \_ „Grozījums Valkas novada domes 2018. gada 22.februāra saistošajos noteikumos Nr.5 “Par pašvaldības pabalstiem audžuģimenēm Valkas novadā”” apstiprināšanu.
16. Par nekustamā īpašuma Ērgemes pagastā „Kalnrozes 4” atsavināšanas uzsākšanu.
17. Par nekustamā īpašuma Zvārtavas pagastā „Jaunkurpnieki” atsavināšanas uzsākšanu.
18. Par izsoles rezultātu apstiprināšanu par nekustamo īpašumu Valkā, Varoņu iela 25A.
19. Par dzīvokļa īpašuma Valkā, Merķeļa iela 13A-34 atsavināšanas procedūras izbeigšanu.
20. Par iesnieguma izskatīšanu ar lūgumu nodot atsavināšanai dzīvokli Valkā, Merķeļa ielā 15 - 78.
21. Par nomas tiesību izsoli uz nedzīvojamām telpām “Starteri” 2, Ērgemes pagasts, Valkas novads, atzīšanu par nenotikušu un tālāko rīcību ar nekustamo īpašumu.
22. Dzīvokļu jautājumu izskatīšana.
23. Par nekustamā īpašuma nodokļa samaksas termiņu maiņu.
24. Par Valkas novada teritorijas plānojuma grozījumu pirmās redakcijas un vides pārskata projekta nodošanu publiskajai apspriešanai un atzinumu saņemšanai.
25. Par saistošo noteikumu Nr. \_ „Grozījumi Valkas novada domes 2020.gada 20.janvāra saistošajos noteikumos Nr.1 „Valkas novada domes budžets 2020.gadam”” apstiprināšanu.
26. Par Valkas novada domes saistošo noteikumu Nr. \_ „Grozījumi Valkas novada domes 2009.gada 30.jūlija saistošajos noteikumos Nr.1 „Valkas novada pašvaldības nolikums”” apstiprināšanu.

## 1.§

### Par finansiālu atbalstu \*\*\* startiem Latvijas un Eiropas čempionātā jauniešiem

(U.Ozoliņa)

Valkas novada dome 2020.gada 10.martā ir saņēmusi iesniegumu no biedrības “**VBK LOTOS**”, reģ.Nr.40008157530, juridiskā adrese: “Ezeriņi”, Valkas pagasts, Valkas novads, kurā lūdz finansiāli atbalstīt \*\*\* sportiskās meistarības izaugsmi, atblastot jauno sportistu ar finansējumu sporta inventāram un treniņnometnēm.

Lūgums rast vienreizēju materiālo atbalstu **1610,00 EUR** apmērā \*\*\* atbalstam sportā, lai nodrošinātu dalību Latvijas un Eiropas čempionātos.

\*\*\* ir Latvijas čempionāta 2018.gada U13 grupas čempions vienspēlēs, 2019.gadā ieņēma 8.vietu 25 spēlētāju konkurencē. Eiropas čempionātā startēja 14.februārī un pēc viena zaudējuma izstājās no sacensībām (vienmīnusa sistēma). 2020.gadā \*\*\* ir iekļauts Latvijas izlases sastāvā.

Pamatojoties uz augstākminēto, ņemot vērā Finanšu komitejas 2020.gada 16.marta lēmumu (sēdes protokols Nr.3, 1.§), Izglītības, kultūras un sporta komitejas 2020.gada 16.marta lēmumu (sēdes protokols Nr.3, 2.§) un vadoties no Latvijas Republikas likuma “Par pašvaldībām” 15.panta pirmās daļas 6.punkta, atklāti vārdiski balsojot deputātiem: **PAR** – 13 deputāti (V.A.Krauklis, U.Ozoliņa, A.Simulis, A.Krastiņš, M.Stabulniece, J. Anže, V.Zariņš, K.Sula, V.Juškevičs, S. Pilskalne, A.Gailis, A.Sjademe, D.Bašķe), **PRET** - nav, **ATTURAS** - nav,

Valkas novada dome

N O L E M J :

1. Piešķirt finansējumu 300,00 EUR (trīs simti *euro*) apmērā biedrībai “**VBK LOTOS**”, reģ.Nr.40008157530, juridiskā adrese: “Ezeriņi”, Valkas pagasts, Valkas novads, \*\*\* dalībai Latvijas un Eiropas čempionātos.
2. Lēmuma 1.punktā minētos finanšu līdzekļus apmaksāt no 2020.gada pašvaldības sportam paredzētā budžeta.
3. Par lēmuma izpildi atbild Valkas novada domes Grāmatvedības un finanšu nodaļas vadītājs.
4. Lēmuma izpildi kontrolē novada domes izpilddirektors.
5. Lēmums stājas spēkā ar tā paziņošanas brīdi iesniedzējiem un saskaņā ar Administratīvā procesa likuma 76., 77. un 78. pantu viena mēneša laikā no spēkā stāšanās brīža var tikt pārsūdzēts Administratīvā rajona tiesā: Valmieras tiesu nams, V.Baloža iela 13A, Valmiera, LV – 4201.

## 2.§

### Par projekta „Labais vairo labo Kārķos” īstenošanu un līdzfinansējuma nodrošināšanu

(V.A.Krauklis, S.Pilskalne)

Valkas novada domē 2020.gada 11.martā ir saņemts iesniegums no Kārķu pagasta iniciatīvas veicināšanas biedrības “Ugunspuķe” valdes locekles Sandras Pilskalnes ar lūgumu Valkas novada domei līdzfinansēt projektu “Labais vairo labo Kārķos” 325,00 EUR apmērā. Projekta kopējais finansējums 1625,00 EUR, līdzfinansējums - 20%. Projekts ir izturējies 1.kārtas ideju atlasē konkursu, šobrīd sagatavots projekts, kas iesniegts konkursa 2.kārtai Borisa un Ināras Teterevu fonda izsludinātajai programmai “Pats savam saimes galdam”. Projekta mērķis – attīstīt vietējo iedzīvotāju, īpaši sociāli mazaizsargāto 10 Kārķu pagasta ģimeņu iekšējos resursus, apgūt iemaņas sarūpēt veselīgu pārtiku un to apstrādāt.

Pamatojoties uz augstākminēto, ņemot vērā Finanšu komitejas 2020.gada 16.marta lēmumu (sēdes protokols Nr.4, 2.§) un vadoties no Latvijas Republikas likuma “Par pašvaldībām” 15.panta 1.panta 7.punktu, atklāti vārdiski balsojot deputātiem: **PAR** – 13 deputāti (V.A.Krauklis, U.Ozoliņa, A.Simulis, A.Krastiņš, M.Stabulniece, J. Anže, V.Zariņš, K.Sula, V.Juškevičs, S. Pilskalne, A.Gailis, A.Sjademe, D.Bašķe), **PRET** - nav, **ATTURAS** - nav,

Valkas novada dome  
N O L E M J :

1. Līdzfinansēt biedrības “Ugunspuķe” izstrādāto projektu “Labais vairo labo Kārķos” 325,00 EUR (trīs simti divdesmit pieci *euro*) apmērā, ja projekts tiks atbalstīts no Borisa un Ināras Teterevu fonda izsludinātās programmas “Pats savam saimes galdam”. Projekta kopējais finansējums 1625,00 EUR (viens tūkstošis seši simti divdesmit pieci *euro*).
2. Par lēmuma izpildi atbild Attīstības un plānošanas nodaļas vadītājs.
3. Lēmuma izpildi kontrolē novada domes izpilddirektors.
4. Lēmums stājas spēkā ar pieņemšanas brīdi.

## 3.§

### Par Valkas novadpētniecības muzeja maksas pakalpojumu izcenojumu apstiprināšanu

(V.A.Krauklis)

Valkas novadpētniecības muzeja rīcībā ir nepieciešamās telpas, aprīkojums un resursi, lai pēc iedzīvotāju un iestāžu pieprasījuma varētu sniegt atbilstošas kvalitātes pakalpojumus. Šo pakalpojumu sniegšanas izmaksu segšanai ir nepieciešams apstiprināt maksas pakalpojumu izcenojumus.

Izvērtējot deputātu rīcībā esošo informāciju dome, uzskata, ka sagatavotie priekšlikumi ir atbalstāmi.

Pamatojoties uz augstākminēto, ņemot vērā Finanšu komitejas 2020.gada 16.marta lēmumu (sēdes protokols Nr.4, 6.§) un vadoties no Latvijas Republikas likuma “Par pašvaldībām” 21.panta 1.daļas 14.punkta g) apakšpunkta, atklāti vārdiski balsojot deputātiem: **PAR** – 13 deputāti (V.A.Krauklis, U.Ozoliņa, A.Simulis, A.Krastiņš, M.Stabulniece, J. Anže, V.Zariņš, K.Sula, V.Juškevičs, S. Pilskalne, A.Gailis, A.Sjademe, D.Bašķe), **PRET** - nav, **ATTURAS** - nav,

Valkas novada dome  
N O L E M J :

1. Apstiprināt Valkas novadpētniecības muzeja maksas pakalpojumu izcenojumus (pielikumā).
2. Pievienotās vērtības nodokli piemērot atbilstoši Pievienotās vērtības nodokļa likumam.

3. Noteikt, ka ar šī lēmuma spēkā stāšanās brīdi spēku zaudē Valkas novada domes 2015.gada 30.aprīļa sēdes lēmums "Par Valkas novadpētniecības muzeja maksas pakalpojumu izcenojumu apstiprināšanu" (protokols Nr.6, 9.§).
4. Par lēmuma izpildi atbild Valkas novadpētniecības muzeja direktors.
5. Lēmuma izpildi kontrolē novada domes izpilddirektors.
6. Lēmums stājas spēkā ar tā pieņemšanas brīdi.

Pielikums  
Valkas novada domes  
2020.gada 26.marta lēmumam  
(sēdes protokols Nr.4, 3.§)

**MAKSAS PAKALPOJUMI  
VALKAS NOVADPĒTNIECĪBAS MUZEJĀ**  
Rīgas ielā 64, Valkā, Valkas novadā

Nr. p.k.	Pakalpojuma veids	Mērvienība	Maksa*, bez PVN
<b>1.</b>	<b>EKSPOZĪCIJU, IZSTĀŽU APSKATE</b>		
1.1.	leejas maksa pastāvīgajā ekspozīcijā Skolēniem, studentiem, pensionāriem	1 persona 1 persona	EUR 1.00 EUR 0.50
1.2.	leejas maksa izstādēs (katrā atsevišķi) Skolēniem, studentiem, pensionāriem	1 persona 1 persona	EUR 1.00 EUR 0.50
1.3.	<b>Apvienotā maksa uz muzeja ekspozīciju un izstādēm</b> Skolēniem, studentiem, pensionāriem Ģimenei ar bērniem (1-2 pieaugušie un 1-5 bērni līdz 16.g.)	1 persona 1 persona 1 ģimene	EUR 2.00 EUR 1.00 EUR 2.00
1.4.	<b>Bez maksas:</b> Pirmskolas vecuma bērniem, Bērnu namu audzēkņiem, Valkas novada izglītības iestāžu audzēkņiem, Invalīdiem un viņus pavadošām personām, Politiski represētajām personām, Muzeju darbiniekiem, Starptautiskās muzeju komitejas (ICOM) biedriem, Trūcīgām personām, Apmeklētājiem izstāžu atklāšanas pasākumos, Akreditētiem masu mediju pārstāvjiem, 4.maijā – visiem apmeklētājiem, 18.maijā – visiem apmeklētājiem, 18.novembrī – visiem apmeklētājiem.	-	<b>Bez maksas</b>
<b>2.</b>	<b>EKSKURSIJAS GIDA PAVADĪBĀ</b>		
2.1.	Pa muzeju	1 grupa (līdz 30 personām)	EUR 4.00
2.2.	Ārpus muzeja	1 stunda	EUR 8.00
<b>3.</b>	<b>MUZEJA RĪKOTIE PASĀKUMI (NODARBĪBAS, LEKCIJAS, IZGLĪTOJOŠĀS PROGRAMMAS, U.C.) (maksā iekļauti izdevumi par izdales materiāliem)</b>		
3.1.	Skolēnu grupai (muzejā)	skolēnam	leejas maksa (izņemot 1.4.p.)
		grupai (līdz 30 personām)	+ EUR 4.00
3.2.	Pieaugušo grupai (muzejā)	personai	leejas maksa (izņemot 1.4.p.)

		grupai (līdz 30 personām)	+ EUR 8.00
3.3.	Ārpus muzeja	1 grupa	EUR 16.00
3.4.	Kāzu programma (jaunlaulātajiem un kāzu jubilejās) muzejā	grupai līdz 10 personām	EUR 24.79
		grupai līdz 20 personām	EUR 28.93
		lielākai grupai	EUR 41.32
<b>4.</b>	<b>MUZEJA KRĀJUMA IZMANTOŠANA</b>		
4.1.	Iepazīšanās ar muzeja krājuma priekšmetiem un muzeja uzziņu materiāliem (ceļvežiem, kartotēkām, aprakstiem, Nacionālā muzeju krājuma kopkatalogu internetā)	-	<b>Bez maksas</b>
4.2.	Muzeja krājuma priekšmetu, izmantošana <u>uz vietas muzejā</u> fotografēšanai, zīmēšanai, kopēšanai, skenēšanai. (Atsauce uz muzeja krājuma priekšmetiem ir obligāta)		
4.2.1.	Skolēniem, studentiem, represētām personām, invalīdiem (uzrādot apliecību)	1 vienība	EUR 0.40
4.2.2.	Citām privātpersonām, uzņēmumiem, iestādēm un citām institūcijām	1 vienība	EUR 1.00
4.2.3.	Kopijas apstiprināšana	1 kopija	EUR 3.00
4.3.	Muzeja uzziņu materiāla, arhīva, literatūras krātuves izmantošana kopēšanai, skenēšanai	1 lpp.	EUR 0.20
4.4.	Muzeja krājuma materiālu izmantošana publicēšanai grāmatās, laikrakstos u.c. izdevumos	-	<b>Pēc atsevišķas vienošanās vai līguma</b>
4.5.	Muzeja krājuma priekšmetu deponēšana fiziskām un juridiskām personām (izņemot akreditētos muzejus, Valkas novada pašvaldības iestādes un gadījumus, kas saistīti ar valsts reprezentāciju)	1 vienība uz 1 dienu	EUR 7.00
4.6.	Rakstiskas izziņas (tematiskas, biogrāfiskas, informatīvas u.c.) sagatavošana. Latviešu valodā līdz divām A4 formāta lpp.	1 gab.	EUR 14.00
4.7.	Muzeja sagatavotās ceļojošās izstādes noma		Bez maksas
<b>5.</b>	<b>KOPĒŠANA</b>		
Saskaņā ar Valkas novada domes 2019.gada 28.marta lēmumu "Par Valkas novada domes iestāžu drukāšanas un kopēšanas maksas pakalpojumu izcenojumu apstiprināšanu" (sēdes protokols Nr.4; 3.§)			
<b>6.</b>	<b>MUZEJA TELPU ĪRE PASĀKUMAM</b>		
6.1.	Kultūras un izglītības iestādēm (muzeja darba laikā) Bez papildus aprīkojuma	stunda	EUR 10.33
6.2.	Pārējiem (muzeja darba laikā) Bez papildus aprīkojuma	stunda	EUR 20.66
6.3.	Ārpus muzeja darba laika	stunda	EUR 24.79
6.4.	Papildus aprīkojums (prezentācijas tehnika, kamīns u.c.)	stunda	EUR 4.96
6.5.	Telpu izmantošana labdarības pasākumiem un koncertiem		Bez maksas

\* - No 1. līdz 4.punktā minētos pakalpojumus neapliek ar pievienotās vērtības nodokli, izņemot 3.4.punktu (likuma "Par pievienotās vērtības nodokli" 6.panta 8.punkts), 3.4. punktā, 5.un 6.punktā minētos pakalpojumus apliek ar pievienotās vērtības nodokli (LR MK 21.11.2006.noteikumi Nr.933 87. punkts).

Muzejs patur tiesības mainīt atsevišķus izcenojumus, atbilstoši darba apjomam, specifikai un konkrētam līgumam ar muzeju.

#### 4.§

### Par Valkas novada domes sniegto ūdens skaitītāju verificēšanas un plombēšanas maksas pakalpojumu izcenojumu apstiprināšanu Valkas novada Valkas pagastā

(V.A.Krauklis)

Ūdens skaitītāju verificēšanas un plombēšanas maksas pakalpojumu izmaksu segšanai Valkas pagastā nepieciešams noteikt šo pakalpojumu izcenojumus.

Izvērtējot deputātu rīcībā esošo informāciju, dome uzskata, ka sagatavotie priekšlikumi ir atbalstāmi.

Pamatojoties uz augstākminēto, ņemot vērā Finanšu komitejas 2020.gada 16.marta lēmumu (sēdes protokols Nr.4, 7.§) un vadoties no Latvijas Republikas likuma "Par pašvaldībām" 21.panta pirmās daļas 14.punkta g) apakšpunkta, atklāti vārdiski balsojot deputātiem: **PAR** – 13 deputāti (V.A.Krauklis, U.Ozoliņa, A.Simulis, A.Krastiņš, M.Stabulniece, J. Anže, V.Zariņš, K.Sula, V.Juškevičs, S. Pilskalne, A.Gailis, A.Sjademe, D.Bašķe), **PRET** - nav, **ATTURAS** - nav,  
Valkas novada dome

N O L E M J :

1. Apstiprināt Valkas novada domes sniegto ūdens skaitītāju verificēšanas un plombēšanas maksu par pakalpojumiem Valkas novada Valkas pagastā (pielikumā).
2. Pievienotās vērtības nodokli piemērot atbilstoši Pievienotās vērtības nodokļa likumam.
3. Noteikt, ka ar šī lēmuma spēkā stāšanās brīdi spēku zaudē Valkas novada domes 2017.gada 28.septembra sēdes lēmums "Par ūdens skaitītāju verificēšanas un plombēšanas maksas pakalpojumu izcenojumu apstiprināšanu Valkas novada Valkas pagastā" (protokols Nr.13, 9.§).
4. Par lēmuma izpildi atbild Valkas pagasta pārvaldes Komunālās saimniecības vadītājs.
5. Lēmuma izpildi kontrolē Valkas pagasta pārvaldes vadītājs.
6. Lēmums stājas spēkā ar tā pieņemšanas brīdi.

Pielikums  
Valkas novada domes  
2020.gada 26.marta lēmumam  
(sēdes protokols Nr.4, 4.§)

#### Valkas pagasta ūdens skaitītāju verificēšanas un plombēšanas maksas pakalpojumu cenrādis

Nr. p.k.	Pakalpojuma veids	Mērvienība	Cena bez PVN, EUR	PVN, EUR	Cena ar PVN, EUR
1.	Ūdens skaitītāja verificēšana	1 gab.	11,44	2,40	13,84
2.	Katra nākamā ūdens skaitītāja verificēšana, ja tie atrodas vienā objektā	1 gab.	10,32	2,17	12,49
3.	Ūdens skaitītāja plombēšana	1 gab.	2,00	0,42	2,42
4.	Katra nākamā ūdens skaitītāja plombēšana, ja tie atrodas vienā objektā	1 gab.	0,87	0,18	1,05

*\*Ūdens skaitītāju verificēšanas cenā ir iekļauta skaitītāja noņemšana, uzlikšana, plombēšana, transportēšana un verificēšana*

#### 5.§

### Par Valkas novada domes sniegto ūdens skaitītāju verificēšanas un plombēšanas maksas pakalpojumu izcenojumu apstiprināšanu Valkas novada Ērgemes pagastā

(V.A.Krauklis)

Ūdens skaitītāju verificēšanas un plombēšanas maksas pakalpojumu izmaksu segšanai Ērgemes pagastā nepieciešams noteikt šo pakalpojumu izcenojumus.

Izvērtējot deputātu rīcībā esošo informāciju, dome uzskata, ka sagatavotie priekšlikumi ir atbalstāmi.

Pamatojoties uz augstākminēto, ņemot vērā Finanšu komitejas 2020.gada 16.marta lēmumu (sēdes protokols Nr.4, 8.§) un vadoties no Latvijas Republikas likuma "Par pašvaldībām" 21.panta pirmās daļas 14.punkta g) apakšpunkta, atklāti vārdiski balsojot deputātiem: **PAR** – 13 deputāti (V.A.Krauklis, U.Ozoliņa,

A.Simulis, A.Krastiņš, M.Stabulniece, J. Anže, V.Zariņš, K.Sula, V.Juškevičs, S. Pilskalne, A.Gailis, A.Sjademe, D.Baške), **PRET** - nav, **ATTURAS** - nav,  
Valkas novada dome  
N O L E M J :

1. Apstiprināt Valkas novada domes sniegto ūdens skaitītāju verificēšanas un plombēšanas maksu par pakalpojumiem Valkas novada Ērgemes pagastā (pielikumā).
2. Pievienotās vērtības nodokli piemērot atbilstoši Pievienotās vērtības nodokļa likumam.
3. Par lēmuma izpildi atbild Ērgemes pagasta pārvaldes Komunālās saimniecības vadītājs.
4. Lēmuma izpildi kontrolē Kārķu un Ērgemes pagastu pārvaldes vadītājs.
5. Lēmums stājas spēkā ar tā pieņemšanas brīdi.

#### Ērgemes pagasta ūdens skaitītāju verificēšanas un plombēšanas maksas pakalpojumu cenrādis

Nr. p.k.	Pakalpojuma veids	Mērvienība	Cena bez PVN, EUR	PVN, EUR	Cena ar PVN, EUR
1.	Ūdens skaitītāja verificēšana	1 gab.	10,35	2,17	12,52
2.	Katra nākamā ūdens skaitītāja verificēšana, ja tie atrodas vienā objektā	1 gab.	9,37	1,97	11,34
3.	Ūdens skaitītāja plombēšana	1 gab.	1,70	0,36	2,06
4.	Katra nākamā ūdens skaitītāja plombēšana, ja tie atrodas vienā objektā	1 gab.	0,74	0,16	0,90

*\*Ūdens skaitītāju verificēšanas cenā ir iekļauta skaitītāja noņemšana, uzlikšana, plombēšana, transportēšana un verificēšana*

#### 6.§

#### Par Valkas novada domes sniegto ūdens skaitītāju verificēšanas un plombēšanas maksas pakalpojumu izcenojumu apstiprināšanu Valkas novada Kārķu pagastā

(V.A.Krauklis)

Ūdens skaitītāju verificēšanas un plombēšanas maksas pakalpojumu izmaksu segšanai Kārķu pagastā nepieciešams noteikt šo pakalpojumu izcenojumus.

Izvērtējot deputātu rīcībā esošo informāciju, dome uzskata, ka sagatavotie priekšlikumi ir atbalstāmi.

Pamatojoties uz augstākminēto, ņemot vērā Finanšu komitejas 2020.gada 16.marta lēmumu (sēdes protokols Nr.4, 9.§) un vadoties no Latvijas Republikas likuma "Par pašvaldībām" 21.panta pirmās daļas 14.punkta g) apakšpunkta, atklāti vārdiski balsojot deputātiem: **PAR** – 13 deputāti (V.A.Krauklis, U.Ozoliņa, A.Simulis, A.Krastiņš, M.Stabulniece, J. Anže, V.Zariņš, K.Sula, V.Juškevičs, S. Pilskalne, A.Gailis, A.Sjademe, D.Baške), **PRET** - nav, **ATTURAS** - nav,  
Valkas novada dome

N O L E M J :

1. Apstiprināt Valkas novada domes sniegto ūdens skaitītāju verificēšanas un plombēšanas maksu par pakalpojumiem Valkas novada Kārķu pagastā (pielikumā).
2. Pievienotās vērtības nodokli piemērot atbilstoši Pievienotās vērtības nodokļa likumam.
3. Noteikt, ka ar šī lēmuma spēkā stāšanās brīdi spēku zaudē Valkas novada domes 2017.gada 26.oktobra sēdes lēmums "Par Valkas novada domes sniegto ūdens skaitītāju verificēšanas un plombēšanas maksas pakalpojumu izcenojumu apstiprināšanu Valkas novada Kārķu pagastā" (protokols Nr.14, 4.§).
4. Par lēmuma izpildi atbild Kārķu pagasta pārvaldes Komunālās saimniecības vadītājs.
5. Lēmuma izpildi kontrolē Kārķu un Ērgemes pagastu pārvaldes vadītājs.
6. Lēmums stājas spēkā ar tā pieņemšanas brīdi.

**Kārķu pagasta ūdens skaitītāju verificēšanas un plombēšanas maksas pakalpojumu cenrādis**

Nr. p.k.	Pakalpojuma veids	Mērvienība	Cena bez PVN, EUR	PVN, EUR	Cena ar PVN, EUR
1.	Ūdens skaitītāja verificēšana	1 gab.	11,09	2,33	13,42
2.	Katra nākamā ūdens skaitītāja verificēšana, ja tie atrodas vienā objektā	1 gab.	9,93	2,09	12,02
3.	Ūdens skaitītāja plombēšana	1 gab.	1,91	0,40	2,31
4.	Katra nākamā ūdens skaitītāja plombēšana, ja tie atrodas vienā objektā	1 gab.	0,74	0,16	0,90

*\*Ūdens skaitītāju verificēšanas cenā ir iekļauta skaitītāja noņemšana, uzlikšana, plombēšana, transportēšana un verificēšana*

7.§

**Par nomas līguma termiņa pagarināšanu zemes vienībai Raiņa iela 11, Valkā**

(L.Engere)

Valkas novada dome no \*\*\* jau kopš 2008.gada nomā daļu no viņai piederošas zemes vienības Valkā, Raiņa iela 11, kas nepieciešams Valkas novada pašvaldībai piederošās ēkas Valkā, Rīgas iela 22, apsaimniekošanai un uzturēšanai.

Spēkā esošais nomas līgums par daļas no zemes vienības Valkā, Raiņa ielā 11, nomu ir noslēgts 2008.gadā.

Ņemot vērā, ka kopš iepriekšējā līguma noslēgšanas vairākkārt ir slēgtas Vienošanās par papildinājumiem vai grozījumiem Nomas līgumā, kā arī mainījušās kontaktpersonas no Valkas novada domes puses, ir lietderīgi pārjaunot zemes nomas līgumu, ietverot tajā būtiskākos līguma nosacījumus, kas noslēgti ar papildus Vienošanās līgumiem.

Nomājamā zemes gabala ar kadastra apzīmējumu 9401 001 0501, platība 492 m<sup>2</sup>.

Līgumā noteiktā nomas maksa par augstāk minētās zemes vienības daļas nomu ir 5% apmērā no kadastrālās vērtības. Kadastrālā vērtība uz 01.01.2020. ir 1111,00 EUR. Nomas maksa gadā sastāda 55.55 EUR. Mainoties kadastrālajai vērtībai, attiecīgi mainās arī nomas maksa.

Pamatojoties uz augstākminēto, ņemot vērā Finanšu komitejas 2020.gada 16.marta lēmumu (sēdes protokols Nr.4, 10.§) un vadoties no Latvijas Republikas likuma "Par pašvaldībām" 14.panta pirmās daļas 2.punkta, atklāti vārdiski balsojot deputātiem: **PAR** – 13 deputāti (V.A.Krauklis, U.Ozoliņa, A.Simulis, A.Krastiņš, M.Stabulniece, J. Anže, V.Zariņš, K.Sula, V.Juškevičs, S. Pilskalne, A.Gailis, A.Sjademe, D.Bašķe), **PRET** - nav, **ATTURAS** - nav,

Valkas novada dome

N O L E M J :

1. Lūgt \*\*\* pārjaunot zemes vienības Valkā, Raiņa iela 11, kadastra apzīmējums 9401 001 0501, daļas ar platību 492 m<sup>2</sup>, nomas līgumu, nosakot nomas termiņu uz pieciem gadiem, nemainot citus līguma nosacījumus, nosakot, ka kontaktpersona no Valkas novada domes puses ir izpilddirektors.
2. Uzdot Valkas novada domes Administratīvi juridiskai nodaļai sagatavot nomas līguma pārjaunojuma projektu, saskaņojot to ar iznomātāju \*\*\*.
3. Lēmums stājas spēkā ar tā pieņemšanas brīdi un saskaņā ar Administratīvā procesa likuma 76., 77. un 78.pantu viena mēneša laikā no spēkā stāšanās brīža var tikt pārsūdzēts Administratīvajā rajona tiesā – Antonijas ielā 6, Rīgā, LV-1010.



## 8.§

**Par grozījumu Valkas novada domes 2020.gada 20.janvāra lēmuma  
"Valkas novada domes administrācijas un iestāžu amatu sarakstu apstiprināšana"  
(sēdes protokols Nr.1, 1.§) 2.pielikumā**

(V.Zariņš)

Izvērtējot darba tirgū pastāvošo darba samaksas apmēru būvniecības speciālistiem, ir sagatavots priekšlikums palielināt darba samaksu būvzinīerim, nosakot darba algu 1140,00 EUR. Līdz šim brīdim darba alga būvzinīerim bija noteikta 950,00 EUR.

Pieaugot būvdarbu apjomam, būvzinīeriera amats Valkas novada domē ir kļuvis aizvien nozīmīgāks, jo Valkas novada domei kā pasūtītājam ir nepieciešams kompetents pārstāvis būvniecībā gan kontaktējoties ar būvdarbu veicējiem, gan ar projektētājiem. Būvzinīeris ne tikai piedalās ar objektu būvdarbiem saistītajās būvsapulcēs, bet arī sagatavo projektēšanas uzdevumus būvprojektu iepirkumiem, sagatavo būvdarbu tāmes un apliecinājumu kartes atjaunošanas būvdarbiem un piedalās pretendentu piedāvājumu izvērtēšanā ar būvniecību saistītajās iepirkumu procedūrās. Būvzinīeris atsevišķos objektos tiek piesaistīts arī kā būvuzraugs, tādējādi ievērojami taupot pašvaldības budžeta līdzekļus, kas būtu jāizlieto, ņemot būvuzrauga pakalpojumus no trešajām personām.

Pamatojoties uz augstākminēto, ņemot vērā Finanšu komitejas 2020.gada 16.marta lēmumu (sēdes protokols Nr.4, 12.§) un vadoties no Latvijas Republikas likuma "Par pašvaldībām" 21.panta pirmās daļas 13.punkta, atklāti vārdiski balsojot deputātiem: **PAR** – 13 deputāti (V.A.Krauklis, U.Ozoliņa, A.Simulis, A.Krastiņš, M.Stabulniece, J. Anže, V.Zariņš, K.Sula, V.Juškevičs, S. Pilskalne, A.Gailis, A.Sjademe, D.Bašķe), **PRET** - nav, **ATTURAS** - nav,

Valkas novada dome

N O L E M J :

1. Izdarīt Valkas novada domes 2020.gada 20.janvāra lēmumā "Valkas novada domes administrācijas un iestāžu amatu sarakstu apstiprināšana" (sēdes protokols Nr.1, 1.§) šādu grozījumu - apstiprināt 2.pielikumu "Administrācijas darbinieku amata vietu un darba samaksas saraksts" jaunā redakcijā (pielikumā).
2. Uzdot Personāla nodaļas vadītājam un izpilddirektoram veikt grozījumu darba līgumā.
3. Par lēmuma izpildi atbild Personāla nodaļas vadītājs un izpilddirektors.
4. Lēmuma izpildi kontrolē Valkas novada domes priekšsēdētājs.
5. Lēmums stājas spēkā ar pieņemšanas brīdi.

Pielikums  
Valkas novada domes  
2020.gada 26.marta lēmumam  
(sēdes protokols Nr.4, 8.§)

2.pielikums  
Valkas novada domes  
2020.gada 20.janvāra lēmumam  
(sēdes protokols Nr.1, 1.§)

**Administrācijas darbinieku  
amata vietu un darba samaksas saraksts**

Nr. p.k.	Amats	Amata vietu skaits	Algās likme par pilnu slodzi EUR mēnesī	Piemaksa par papildus pienākumu veikšanu EUR
1.	Izpilddirektors	1	1525.00	
2.	Izpilddirektora vietnieks – pilsētas teritorijas apsaimniekošanas nodaļas vadītājs	1	1385.00	
3.	Izpilddirektora palīgs	1	750.00	
4.	Darba un civilās aizsardzības vecākais speciālists	1	835.00	230.00
5.	Būvzinīeris	1	1140,00	

6.	Datorsistēmu un datortīklu administrators	1	850.00	
7.	Vecākais datorsistēmu un datortīklu administrators	1	880.00	
8.	Kooperācijas speciālists	0.2	750.00	
9.	Sabiedrības veselības organizators	0.6	830.00	
10.	Administratīvās komisijas sekretārs	0.4	846.00	
11.	Dzīvokļu komisijas sekretārs	0.4	846.00	
12.	Iekšējās kontroles galvenais speciālists	1	980.00	

9.§  
**Par Valkas novadpētniecības muzeja Darbības un attīstības stratēģijas  
2020.-2024.gadam apstiprināšanu**

(U.Ozoliņa)

Valkas novadpētniecības muzeja direktore Meldra Cimdiņa 2020.gada 9.martā ir iesniegusi iesniegumu ar lūgumu apstiprināt Valkas novadpētniecības muzeja Darbības un attīstības stratēģiju 2020.-2024.gadam.

Valkas novadpētniecības muzeja Darbības un attīstības stratēģija 2020. – 2024.gadam ir vidēja termiņa plānošanas dokuments, kurā noteikti muzeja darbības virzieni, sasniedzamie mērķi un rezultāti turpmākajiem 5 gadiem. Tā balstās uz muzeja pašreizējās situācijas analīzi un vērsta uz misijas realizēšanu un vēlamās situācijas sasniegšanu, ņemot vērā muzeja finanšu resursus.

Pamatojoties uz augstākminēto, ņemot vērā Izglītības, kultūras un sporta komitejas 2020.gada 16.marta lēmumu (sēdes protokols Nr.3, 1.§) un vadoties no Muzeju likuma, Ministru kabineta 2006.gada 21.novembra noteikumiem Nr.956 "Noteikumi par Nacionālo muzeju krājumu", Valkas novadpētniecības muzeja Nolikuma, Kultūrpolitikas pamatnostādņem 2014. – 2020.gadam "Radošā Latvija", Valkas novada kultūras attīstības programmas 2016.-2022.gadam, Valkas novadpētniecības muzeja vidēja termiņa darbības stratēģijas 2010. – 2014.gadam, atklāti vārdiski balsojot deputātiem: **PAR** – 13 deputāti (V.A.Krauklis, U.Ozoliņa, A.Simulis, A.Krastiņš, M.Stabulniece, J. Anže, V.Zariņš, K.Sula, V.Juškevičs, S. Pilskalne, A.Gailis, A.Šjademe, D.Bašķe), **PRET** - nav, **ATTURAS** - nav, Valkas novada dome

N O L E M J :

1. Apstiprināt Valkas novadpētniecības muzeja Darbības un attīstības stratēģiju 2020.-2024.gadam (pielikumā).
2. Valkas novadpētniecības muzeja Darbības un attīstības stratēģiju 2020.-2024.gadam publiskot Valkas novada pašvaldības tīmekļvietnē [www.valka.lv](http://www.valka.lv).
3. Par lēmuma izpildi atbild Valkas novadpētniecības muzeja direktors.
4. Lēmuma izpildi kontrolē Izglītības, kultūras, sporta un jaunatnes nodaļas vadītājs.
5. Lēmums stājas spēkā ar tā pieņemšanas brīdi.

10.§  
**Par grozījumiem Valkas novada domes 2014.gada 27.februāra  
nolikumā Nr.4 "Izglītības, kultūras, sporta un jaunatnes nodaļas nolikums"**

(U.Ozoliņa)

Dome izskata Izglītības, kultūras, sporta un jaunatnes nodaļas ierosinājumu izdarīt grozījumus 2014.gada 27.februāra nolikumā Nr.4 „Izglītības, kultūras, sporta un jaunatnes nodaļas nolikums” (protokols Nr.3, 19.§).

Līdz 2019.gada 31.decembrim Valkas pilsētas stadions darbojās kā Izglītības, kultūras, sporta un jaunatnes nodaļas struktūrvienība, bet no 2020.gada 1.janvāra sakarā ar Valkas novada Bērnu – jaunatnes sporta skolas pārceļšanos uz stadiona telpām (Rīgas ielā 41), stadionu pārņēma Valkas novada Bērnu – jaunatnes sporta skola. Nepieciešams aktualizēt Izglītības, kultūras, sporta un jaunatnes (IKSJ) nodaļas nolikumu un funkcionālo shēmu (IKSJ nodaļas nolikuma 2.pielikums).

Pamatojoties uz augstākminēto, ņemot vērā Izglītības, kultūras un sporta komitejas 2020.gada 16.marta lēmumu (sēdes protokols Nr.3, 3.§) un vadoties no Latvijas Republikas likuma "Par pašvaldībām" 41.panta 1.daļas 2.punkta, atklāti vārdiski balsojot deputātiem: **PAR** – 13 deputāti (V.A.Krauklis, U.Ozoliņa, A.Simulis, A.Krastiņš, M.Stabulniece, J. Anže, V.Zariņš, K.Sula, V.Juškevičs, S. Pilskalne, A.Gailis, A.Sjademe, D.Bašķe), **PRET** - nav, **ATTURAS** - nav,  
Valkas novada dome  
N O L E M J :

1. Izdarīt Valkas novada domes 2014.gada 27.februāra nolikumā Nr.4 „Izglītības, kultūras, sporta un jaunatnes nodaļas nolikums” (protokols Nr.3, 19.§) šādus grozījumus:
  - 1.1. izslēgt 14.5.punktu ar apakšpunktiem;
  - 1.2. izteikt 2.pielikumu jaunā redakcijā (pielikumā).
2. Par lēmuma izpildi atbild Izglītības, kultūras, sporta un jaunatnes nodaļas vadītājs.
3. Lēmuma izpildi kontrolē Valkas novada domes izpilddirektors.
4. Lēmums stājas spēkā ar tā pieņemšanas brīdi.

## Izglītības, kultūras, sporta un jaunatnes nodaļas funkcionālā shēma

(ar 2020.gada 26.marta sēdes lēmuma (protokols Nr.4, 10.§) grozījumiem).

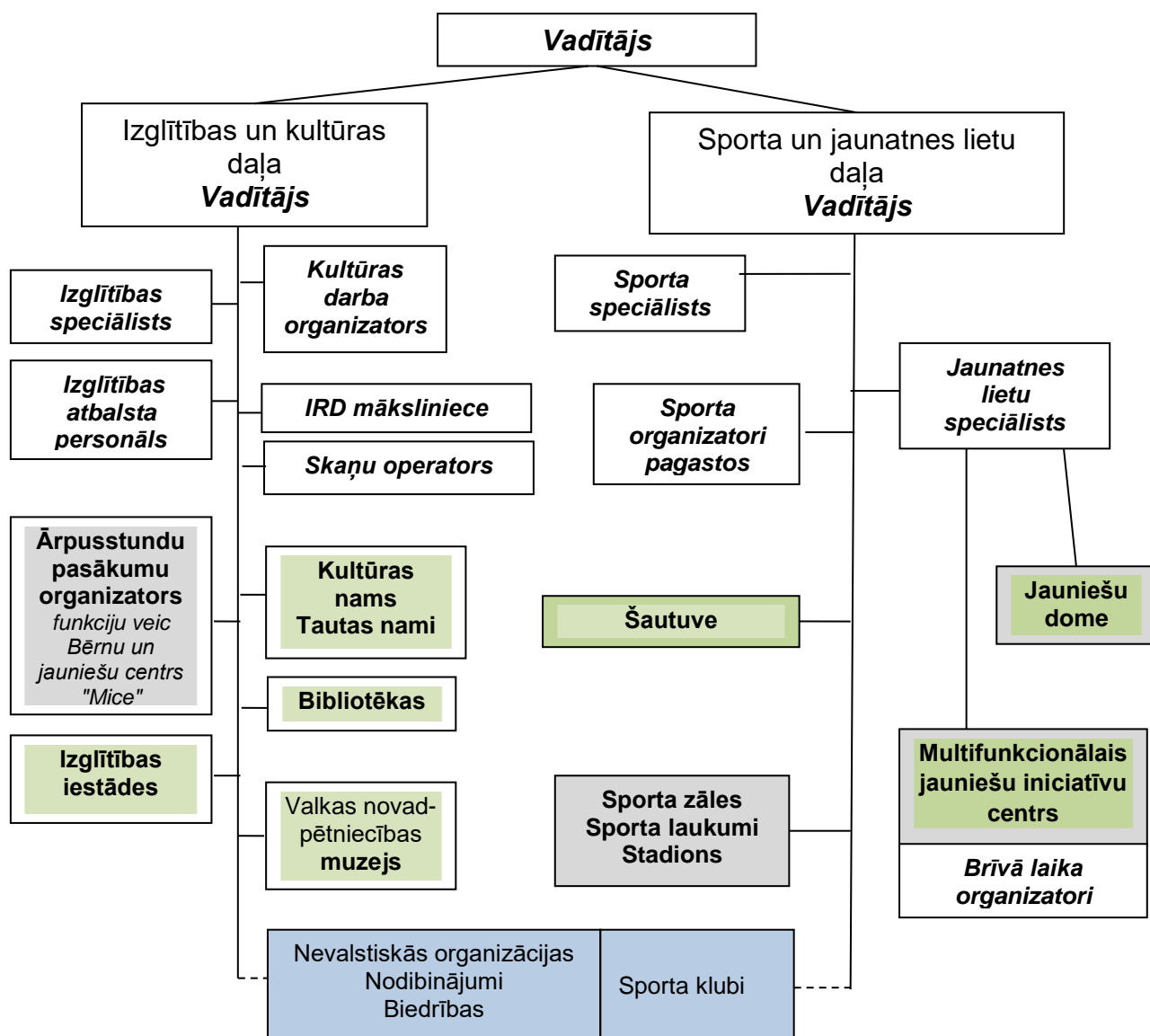

### 11.§

Par grozījumu Valkas novada domes 2019.gada 31.oktobra lēmumā  
"Par Valkas novada Kārķu sākumskolas reorganizāciju" (sēdes protokols Nr.14, 30.§)

(U.Ozoliņa, S.Pilskalne)

Atkārtoti izvērtējot izglītojamo skaita prognozes Kārķu pagastā un iespējas organizēt mācību procesu sākumskolas klasēs, tika konstatēts, ka izglītojamo skaits nepalielināsies. Ar 2020.gada 1.septembri skolās tiks uzsākta jaunā mācību satura ieviešana un apvienotajās klasēs ar ļoti mazu izglītojamo skaitu būs neiespējami nodrošināt kvalitatīvu mācību procesu. Kārķu pagasta skolēniem turpinot mācības Ērgemē,

raatos iespēja mācīties savam vecumam atbilstošajās klasēs (neapvienojot tās), tādējādi uzlabojot mācību apstākļus skolēniem. Saskaņā ar Kārķu sākumskolas reorganizācijas plānu, pedagogiem tiks piedāvāts darbs Ērgemes pamatskolā, jo, palielinoties izglītojamo skaitam Ērgemē, palielināsies nepieciešamās pedagoģiskās slodzes.

Saskaņā ar iepriekšminēto, nepieciešams precizēt lēmumu par Kārķu sākumskolas reorganizāciju.

Pamatojoties uz augstākminēto, ņemot vērā Izglītības, kultūras un sporta komitejas 2020.gada 16.marta lēmumu (sēdes protokols Nr.3, 4.§) un vadoties no Latvijas Republikas likuma "Par pašvaldībām" 21.panta 1.daļas 8.punkta un Izglītības likuma 26.panta 1. un 4.daļas, atklāti vārdiski balsojot deputātiem: **PAR** – 13 deputāti (V.A.Krauklis, U.Ozoliņa, A.Simulis, A.Krastiņš, M.Stabulniece, J. Anže, V.Zariņš, K.Sula, V.Juškevičs, S. Pilskalne, A.Gailis, A.Sjademe, D.Bašķe), **PRET** - nav, **ATTURAS** - nav, Valkas novada dome

N O L E M J :

1. Izteikt Valkas novada domes 2019.gada 31.oktobra lēmuma "Par Valkas novada Kārķu sākumskolas reorganizāciju" (sēdes protokols Nr.14, 30.§), 1.punktu šādā redakcijā:  
"1. Uzsākt **Kārķu sākumskolas** (izglītības iestādes reģistrācijas Nr.4411903243, juridiskā adrese "Kārķu skola", Kārķi, Kārķu pagasts, Valkas novads, LV-4716) reorganizāciju, pievienojot to Ērgemes pamatskolai (izglītības iestādes reģistrācijas Nr.4412901220, juridiskā adrese "Ērgemes skola", Ērgeme, Ērgemes pagasts, Valkas novads, LV-4711), saglabājot pirmsskolas izglītības programmas īstenošanas vietu adresē "Kārķu skola", Kārķi, Kārķu pagasts, Valkas novads."
2. Par lēmuma izpildi atbild Izglītības, kultūras, sporta un jaunatnes nodaļas vadītājs.
3. Lēmums stājas spēkā ar tā pieņemšanas brīdi.

## 12.§

### Par grozījumiem Valkas novada domes 2014.gada 27.novembra nolikumā Nr.26 „Ērgemes pamatskolas nolikums”

(U.Ozoliņa)

Dome izskata Izglītības, kultūras, sporta un jaunatnes nodaļas ierosinājumu izdarīt grozījumus Valkas novada domes 2014.gada 27.novembra nolikumā Nr.26 „Ērgemes pamatskolas nolikums” (sēdes protokols Nr.16, 21.§).

Saskaņā ar reorganizācijas plānu Kārķu sākumskola tiks pievienota Ērgemes pamatskolai un tā pārņems Kārķu sākumskolas saistības. Sākumskolas (1.-6.klase) izglītojamajiem tiks nodrošināta pamatzglītības programmas apguve Ērgemē, bet pirmsskolas izglītības programma faktiski turpinās darbu Kārķos skolas ēkā. Ērgemes pamatskolas nolikumā nepieciešams norādīt pirmsskolas programmas rezlizēšanas adresi Kārķos.

Pamatojoties uz augstākminēto, ņemot vērā Izglītības, kultūras un sporta komitejas 2020.gada 16.marta lēmumu (sēdes protokols Nr.3, 5.§) un vadoties no Latvijas Republikas likuma "Par pašvaldībām" 41.panta 1.daļas 2.punkta, atklāti vārdiski balsojot deputātiem: **PAR** – 13 deputāti (V.A.Krauklis, U.Ozoliņa, A.Simulis, A.Krastiņš, M.Stabulniece, J. Anže, V.Zariņš, K.Sula, V.Juškevičs, S. Pilskalne, A.Gailis, A.Sjademe, D.Bašķe), **PRET** - nav, **ATTURAS** - nav, Valkas novada dome

N O L E M J :

1. Izdarīt Valkas novada domes 2014.gada 27.novembra nolikumā Nr.26 „Ērgemes pamatskolas nolikums” (protokols Nr.16, 21.§) šādus grozījumus:
  - 1.1. papildināt 10.1. punktu ar vārdiem un cipariem:  
"Kārķu skola", Kārķi, Kārķu pagasts, Valkas novads, LV-4716.
  - 1.2. izteikt 32.punktu šādā redakcijā:  
"32. Licencētās izglītības programmas tiek īstentotas atbilstoši pamatzglītības mācību priekšmeta standartam, pirmsskolas izglītības vadlīnijām un Izglītības un zinātnes ministrijas izstrādātajam mācību priekšmeta programmas paraugam."
2. Par lēmuma izpildi atbild Izglītības, kultūras, sporta un jaunatnes nodaļas vadītājs.
3. Lēmuma izpildi kontrolē Valkas novada domes izpilddirektors.
4. Lēmums stājas spēkā ar tā pieņemšanas brīdi.

## 13.§

### Par akciju "ApGLEZNO un noBILDĒ arī Tu savu pastkastīti!"

(U.Ozoliņa)

Dome izskata 2020.gada 12.martā no SIA „Bilžu birojs” saņemto iesniegumu par akcijas „ApGLEZNO un noBILDĒ arī Tu savu pastkastīti!” rīkošanu Valkas novadā. Akcija tiek organizēta mūzikas un mākslas festivāla

„BILDES” 35 gadu jubilejas pasākuma ietvaros. Akcijas laiks plānots no 10.marta līdz 10.septembrim. Akcijas ietvaros privāto pastkastīšu īpašnieki kopā ar bērniem un citiem ģimenes locekļiem tiek aicināti radoši mākslinieciskot savas piemājas pastkastītes, padarīt tās krāsainas un īpašas, lai atjaunotā – personalizētā pastkastīte kļūtu par mājas vizītkarti un arī par oriģinālu vides objektu.

Izglītības, kultūras un sporta komitejā tika apspriesta projekta nepieciešamība realizēt to Valkas novadā un pārrunu rezultātā tika secināts, ka iespējams, būtu maz atbalstītāju šī projekta realizācijai Valkas novadā, kā rezultātā tika nolemts nepiedalīties augstākminētajā akcijā.

Pamatojoties uz augstākminēto, ņemot vērā Izglītības, kultūras un sporta komitejas 2020.gada 16.marta lēmumu (sēdes protokols Nr.3, 7.§) un vadoties no Latvijas Republikas likuma “Par pašvaldībām” 21.panta 1.daļas 27.punkta, atklāti vārdiski balsojot deputātiem: **PAR** – 13 deputāti (V.A.Krauklis, U.Ozoliņa, A.Simulis, A.Krastiņš, M.Stabulniece, J. Anže, V.Zariņš, K.Sula, V.Juškevičs, S. Pilskalne, A.Gailis, A.Sjademe, D.Bašķe), **PRET** - nav, **ATTURAS** - nav,

Valkas novada dome

N O L E M J :

1. Neatbalstīt dalību SIA „Bilžu birojs” rīkotajā akcijā „ApGLEZNO un noBILDĒ arī Tu savu pastkastīti!”.
2. Lēmums stājas spēkā ar tā paziņošanas brīdi iesniedzējiem un saskaņā ar Administratīvā procesa likuma 76., 77. un 78. pantu viena mēneša laikā no spēkā stāšanās brīža var tikt pārsūdzēts Administratīvā rajona tiesā: Valmieras tiesu nams, V.Baloža iela 13A, Valmiera, LV – 4201.

#### 14.§

### Par grozījumiem 2009.gada 24.septembra nolikumā Nr.18 “Valkas novada Bāriņtiesas nolikums”

(V.Zariņš, S.Pilskalne, V.A.Krauklis, U.Ozoliņa, A.Sjademe, D.Bašķe, A.Simulis)

Ņemot vērā Valkas novada domes 2020.gada 20.janvāra lēmumu “Valkas novada domes administrācijas un iestāžu amatu sarakstu apstiprināšana” (sēdes protokols Nr.1, 1.§), Valkas novada bāriņtiesā tika samazināta viena amata vieta - bāriņtiesas loceklis. Līdz ar to Bāriņtiesas nolikumā ir nepieciešams mainīt apmeklētāju pieņemšanas laikus un atsevišķus punktus, pielāgojot bāriņtiesas pakalpojumus mazākam bāriņtiesas locekļu skaitam.

Pamatojoties uz augstākminēto, ņemot vērā Sociālo lietu komitejas 2020.gada 16.marta lēmumu (sēdes protokols Nr.2, 1.§) un vadoties no Latvijas Republikas likuma “Par pašvaldībām” 21.panta 1.daļas 8.punkta un 41.panta 1.daļas 2.punkta, atklāti vārdiski balsojot deputātiem: **PAR** – 13 deputāti (V.A.Krauklis, U.Ozoliņa, A.Simulis, A.Krastiņš, M.Stabulniece, J. Anže, V.Zariņš, K.Sula, V.Juškevičs, S. Pilskalne, A.Gailis, A.Sjademe, D.Bašķe), **PRET** - nav, **ATTURAS** - nav,

Valkas novada dome

N O L E M J :

1. Izdarīt Valkas novada domes 2009.gada 24.septembra nolikumā Nr.18 “Valkas novada Bāriņtiesas nolikums” šādus grozījumus:
  - 1.1. Izteikt 1.9.punktu šādā redakcijā:

“1.9.Bāriņtiesu darbību bērnu un aizgādībā esošās personas tiesību un interešu aizsardzībā uzrauga un metodisko palīdzību sniedz Valsts bērnu tiesību aizsardzības inspekcija.”
  - 1.2. Izteikt 2.1.punktu šādā redakcijā:

“2.1. Bāriņtiesas sastāvā ir bāriņtiesas priekšsēdētājs, priekšsēdētāja vietnieks, kurš pilda arī bāriņtiesas locekļa pienākumus, divi bāriņtiesas locekļi un bāriņtiesas sekretārs.”
  - 1.3. Papildināt 3.2.punktu ar teikumu šādā redakcijā:

“Bērnu un aizgādībā esošās personas pieņem un uzklausa jebkurā Bāriņtiesas darba laikā Bāriņtiesas telpās, kā arī telefoniski, e-pastā vai citādi vienojoties par pieņemšanas vietu un laiku.”
  - 1.4. Izteikt 3.3.2. un 3.3.3. apakšpunktu šādā redakcijā:

“3.3.2. Bāriņtiesas priekšsēdētāja vietnieks pieņem apmeklētājus:
    - 3.3.2.1. Vijciema pagasta teritorijā „Dalderos”, Vijciema pagastā, Valkas novadā:  
katra mēneša otrajā un ceturtajā pirkdienā no plkst. 8.00 līdz 12.00
    - 3.3.2.2. Semināra ielā 9, Valkā, Valkas novadā:  
otrdienās no plkst. 13.00 līdz 17.00,  
piektdienās no plkst. 8.00 līdz 12.00.

3.3.3. Bāriņtiesas locekļi pieņem apmeklētājus:
    - 3.3.3.1. „Lugažu muižā”, Valkas pagastā, Valkas novadā

- katra mēneša pirmajā un trešajā pirmdienā no plkst. 9.00 līdz 13.00,
- 3.3.3.2. Zvārtavas pagasta teritorijā "Luturskolā", Zvārtavas pagastā, Valkas novadā:  
katra mēneša ceturtajā ceturtdienā no plkst. 9.00 līdz 13.00..."
- 3.3.3.3. Ērgemes pagasta teritorijā „Pūcītes”, Ērgemes pagastā, Valkas novadā:  
otrdienās no plkst. 9.00 līdz 13.00,  
ceturtdienās no plkst.13.00 līdz 17.00.
- 3.3.3.4. Kārķu pagasta teritorijā „Ausmas”, Kārķu pagastā, Valkas novadā:  
pirmdienās no plkst. 13.00 līdz 17.00,  
piektdienās no plkst.9.00 līdz 13.00.

1.5. Izteikt 3.5.punktu šādā redakcijā:

“3.5. Bāriņtiesas sēdes notiek trešdienās bāriņtiesas telpās Semināra ielā 9, Valkā, Valkas novadā. Nepieciešamības gadījumā bāriņtiesa nodrošina izbraukuma sēdes Valkas novada pagastu pārvaldēs.”

2. Par lēmuma izpildi atbild Bāriņtiesas priekšsēdētājs.
3. Lēmuma izpildi kontrolē izpilddirektors.
4. Lēmums stājas spēkā ar tā pieņemšanas brīdi.

#### 15.§

### **Par Valkas novada domes saistošo noteikumu Nr.4 „Grozījums Valkas novada domes 2018. gada 22. februāra saistošajos noteikumos Nr.5 „Par pašvaldības pabalstiem audžuģimenēm Valkas novadā”” apstiprināšanu**

(V.Zariņš)

Ņemot vērā, ka 2018.gada 1.jūlijā stājas spēkā Ministru kabineta 2018.gada 26.jūnija noteikumi Nr.354 "Audžuģimenes noteikumi", ir nepieciešams mainīt Valkas novada domes 2018. gada 22. februāra saistošo noteikumu Nr.5 „Par pašvaldības pabalstiem audžuģimenēm Valkas novadā”” izdošanas tiesisko pamatojumu.

Ņemot vērā Sociālo lietu komitejas 2020.gada 16.marta lēmumu (sēdes protokols Nr.2, 2.§) un vadoties no Latvijas Republikas likuma "Par pašvaldībām" 21.panta 1.daļas 16.punkta un 41.panta 1.daļas 1.punkta, atklāti vārdiski balsojot deputātiem: **PAR** – 13 deputāti (V.A.Krauklis, U.Ozoliņa, A.Simulis, A.Krastiņš, M.Stabulniece, J. Anže, V.Zariņš, K.Sula, V.Juškevičs, S. Pilskalne, A.Gailis, A.Sjademe, D.Baške), **PRET** - nav, **ATTURAS** - nav,

Valkas novada dome

N O L E M J :

1. Apstiprināt Valkas novada domes saistošos noteikumus Nr.4 „Grozījums Valkas novada domes 2018. gada 22. februāra saistošajos noteikumos Nr.5 „Par pašvaldības pabalstiem audžuģimenēm Valkas novadā”” (pielikumā).
2. Saistošos noteikumus Nr.4 „Grozījums Valkas novada domes 2018. gada 22. februāra saistošajos noteikumos Nr.5 „Par pašvaldības pabalstiem audžuģimenēm Valkas novadā”” triju dienu laikā pēc parakstīšanas nosūtīt Vides aizsardzības un reģionālās attīstības ministrijai.
3. Par lēmuma izpildi atbild Administratīvi juridiskās nodaļas vadītājs.
4. Lēmuma izpildi kontrolē izpilddirektors.
5. Lēmums stājas spēkā ar tā pieņemšanas brīdi.

## **SAISTOŠIE NOTEIKUMI**

Valkā

2020.gada 26.martā

**NR.4**

APSTIPRINĀTI  
ar Valkas novada domes  
2020.gada 26.marta sēdes lēmumu  
(protokols Nr.4, 15.§.)

**„Grozījums Valkas novada domes 2018.gada 22.februāra saistošajos noteikumos Nr.5  
„Par pašvaldības pabalstiem audžuģimenēm Valkas novadā””**

Izdoti saskaņā ar likuma "Par pašvaldībām"  
43. panta trešo daļu un Ministru kabineta  
2018. gada 26. jūnija noteikumu Nr.354  
"Audžuģimenes noteikumi" 77.2.,  
78.1.un 78.2. apakšpunktu

Izdarīt Valkas novada domes 2018.gada 22. februāra saistošajos noteikumos Nr.5 „Par pašvaldības pabalstiem audžuģimeneēm Valkas novadā” šādu grozģjumu:

Izteikt saistoģo noteikumu izdoģanas pamatoģumu šādā redakģijā:

"Izdoti saskaņā ar likuma "Par pašvaldģbām" 43. panta treģo daģu un Ministru kabineta 2018. gada 26. jūnija noteikumu Nr.354 "Audžuģimenes noteikumi" 77.2.,78.1.un 78.2. apakģpunktu".

**Valkas novada domes saistoģo noteikumu Nr.4  
"Grozģjums Valkas novada domes 2018.gada 22.februāra saistoģajos noteikumos Nr.5 „Par  
paģvaldģbas pabalstiem audžuģimeneēm Valkas novadā”"  
paskaidroģuma raksts**

1. Projekta nepiecieģamģbas pamatoģums	2018.gada 26.jūnijā ir stāģuģies spģkā Ministru kabineta noteikumi Nr.354 "Audžuģimenes noteikumi". ģobrģd spģkā esoģajos paģvaldģbas saistoģajos noteikumos izdoģanas pamatoģumā ir atsauce uz spģku zaudģģuģiem Ministru kabineta 2006.gada 19.decembra noteikumiem Nr.1036 "Audžuģimenes noteikumi". Lģdz ar to ir nepiecieģšams veikt izmaiņas saistoģo noteikumu izdoģanas pamatoģumā.
2. Īss projekta satura izklāsts	Tiek izteģkts saistoģo noteikumu izdoģanas pamatoģums šādā redakģijā: "Izdoti saskaņā ar likuma "Par pašvaldģbām" 43. panta treģo daģu un Ministru kabineta 2018. gada 26. jūnija noteikumu Nr.354 "Audžuģimenes noteikumi" 77.2.,78.1.un 78.2. apakģpunktu".
3. Saistoģo noteikumu projekta iespģjamā ietekme uz paģvaldģbas budģetu	Saistoģie noteikumi neietekmģs paģvaldģbas budģetu.
4. Saistoģo noteikumu projekta iespģjamā ietekme uz uzņģmģjdarģbas vģdi paģvaldģbas teritorģjā	Saistoģie noteikumi neietekmģs uzņģmģjdarģbas vģdi paģvaldģbas teritorģjā.
5. Saistoģo noteikumu projekta iespģjamā ietekme uz administratģvajām procedģrām	Saistoģie noteikumi neietekmģs administratģvajām procedģrām.
6. Informāģija par konsultāģijām ar privātpersonām saistģbā ar Saistoģo noteikumu projektu	Konsultāģijas ar privātpersonām nav notģkuģas.

16.ģ

**Par nekustamā ģpaģuma Ēģģemes pagastā „Kalnrozes 4” atsavināģanas uzsākģšanu**

(L.Engere)

Dome izskata \*\*\*, personas kods \*\*\*, dzģvo \*\*\*, 2020.gada 2.marta iesnieģumu ar lģģģumu nodot atsavināģšanai zemes gabalu Ēģģemes pagastā "Kalnrozes 4".

Zemes gabals ar kadastra apzģmģģumu: 9452 008 0355, platģba 0,2ha, zemes reformas gaitā ir bijģis pieģģģirts lietoģanā \*\*\*. Zemes gabals nav apbģvģģts.

Ar Ēģģemes pagasta padomes 2009.gada 19.februāra lģģģumu (sģdes protokols Nr.2, 5.ģ) \*\*\* tģka izbeģģtas zemes lietoģanas tiesģbas uz zemes vienģģu Ēģģemes pagastā "Kalnrozes 4", kadastra



apzīmējums 9452 008 0355, atbilstoši Valsts un pašvaldību īpašuma privatizācijas un privatizācijas sertifikātu izmantošanas pabeigšanas likuma 25.panta 1.daļas 2.punktam.

Zemes nomas līgums ar \*\*\* par zemes vienības ar kadastra apzīmējumu 9452 008 0355 nomu, ir noslēgts 2009.gada 1.jūnijā. Līguma termiņš noteikts līdz 2029.gada 31.decembrim.

Ar Valkas novada domes 2011.gada 29.septembra lēmumu (sēdes protokols 10, 15.§) ir atzīts, ka citu starpā arī zemes vienība Ērgemes pagastā "Kalnrozes 4", kadastra apzīmējums 9452 008 0355, piekrīt Valkas novada pašvaldībai.

Pamatojoties uz Publiskas personas mantas atsavināšanas likuma 4.panta 4.daļas 8.punktu, pašvaldībai piederoša nekustamā īpašuma atsavināšanu var ierosināt persona, kurai Valsts un pašvaldību privatizācijas un privatizācijas sertifikātu izmantošanas pabeigšanas likumā noteiktajā kārtībā ir izbeigtas zemes lietošanas tiesības un ar kuru pašvaldība ir noslēgusi zemes nomas līgumu, ja šī persona vēlas nopirkt zemi, kas bijusi tās lietošanā un par ko ir noslēgts zemes nomas līgums.

Saskaņā ar Publiskas personas mantas atsavināšanas likuma 37.panta 4.daļu, ja nekustamo īpašumu iegūst likuma 4.panta 4.daļā minētā persona, tad nekustamo īpašumu pārdod par brīvu cenu.

Saskaņā ar likuma „Par zemes privatizāciju lauku apvidos” 27.pantu, darījumus var veikt tikai ar īpašumu, uz kuru ir nostiprinātas īpašuma tiesības zemesgrāmatā, līdz ar to, pirmkārt, ir jāveic augstāk minētā zemes gabala reģistrācija zemesgrāmatā uz pašvaldības vārda un tikai pēc tam ir veicamas darbības, kas saistītas ar nekustamā īpašuma atsavināšanu.

Pamatojoties uz augstākminēto, ņemot vērā Pašvaldības īpašuma privatizācijas un atsavināšanas komisijas 2020.gada 20.marta lēmumu (sēdes protokols Nr.4, 4.§) un vadoties no Publiskas personas mantas atsavināšanas likuma 4.panta 4.daļas 8.punkta; 5.panta 4.daļas, 37.panta 4.daļas un 44.panta; likuma „Par zemes privatizāciju lauku apvidos” 27.panta 1.daļas, 28.panta 1.daļas; likuma „Par valsts un pašvaldību zemes īpašuma tiesībām un to nostiprināšanu zemesgrāmatās” 3.panta 5.daļas 1. un 2.punkta; Ministru kabineta 2011.gada 1.februāra noteikumu Nr.109 „Kārtība, kādā atsavināma publiskas personas manta”; likuma „Par pašvaldībām” 21.panta 1.daļas 17.punkta, atklāti vārdiski balsojot deputātiem: **PAR** – 13 deputāti (V.A.Krauklis, U.Ozoliņa, A.Simulis, A.Krastiņš, M.Stabulniece, J. Anže, V.Zariņš, K.Sula, V.Juškevičs, S. Pilskalne, A.Gailis, A.Sjademe, D.Bašķe), **PRET** - nav, **ATTURAS** - nav,

Valkas novada dome

N O L E M J :

1. Uzsākt pašvaldības nekustamā īpašuma Valkas novada Ērgemes pagasta Ērgemē „Kalnrozes 4”, kadastra numurs 9452 008 0355, kas sastāv no zemes vienības ar kadastra apzīmējumu 9452 008 0355, platība 0.27ha vairāk vai mazāk cik izrādīsies zemes gabalu kadastrāli uzmērot dabā, atsavināšanas procedūru, paredzot tā kadastrālajai uzmērīšanai nepieciešamos finanšu līdzekļus nākamā gada budžetā.
2. Reģistrēt šī lēmuma 1.punktā minēto zemes gabalu zemesgrāmatā uz Valkas novada domes vārda.
3. Pēc zemes gabala reģistrācijas zemesgrāmatā uz pašvaldības vārda, uzdot Pašvaldības īpašuma atsavināšanas komisijai veikt Mantas novērtēšanas komisijas funkcijas un organizēt nekustamā īpašuma novērtēšanu.
4. Lēmums stājas spēkā ar brīdi, kad to saņēmis pieteikuma iesniedzējs, un saskaņā ar Administratīvā procesa likuma 76., 77. un 78.pantu viena mēneša laikā no spēkā stāšanās brīža var tikt pārsūdzēts Administratīvajā rajona tiesā – Valmieras tiesu namā Voldemāra Baloža ielā 13A, Valmierā, LV-4201.

## 17.§

### **Par nekustamā īpašuma Zvārtavas pagastā „Jaunkurpnieki” atsavināšanas uzsākšanu**

(L.Engere)

Dome izskata \*\*\*, personas kods \*\*\*, dzīvo \*\*\*, 2020.gada 2.marta iesniegumu ar lūgumu nodot atsavināšanai nekustamo īpašumu Zvārtavas pagastā „Jaunkurpnieki”.

Nekustamais īpašums Zvārtavas pagastā „Jaunkurpnieki”, kadastra numurs 9496 006 0116, sastāv no zemes vienības ar kadastra apzīmējumu 9496 006 0116, platība 0.1246ha, un uz zemes vienības esošas dzīvojamās mājas ar palīgēku. Īpašuma tiesības uz nekustamo īpašumu nav nostiprinātas zemesgrāmatā.

Ar Valkas novada domes 2011.gada 24.februāra lēmumu (sēdes protokols Nr.3, 36.§) ir atzīts, ka zemes vienība ar kadastra apzīmējumu 9496 006 0116 piekrīt pašvaldībai, jo uz tās atrodas pašvaldībai piederošas ēkas un būves.

Īres līgums ar \*\*\* par dzīvojamo māju „Jaunkurpnieki” un tai funkcionāli piesaistīto palīgēku ir noslēgts 2014.gada 25.augustā.

Dzīvojamā māja „Jaunkurpnieki” ir atsevišķa māja, kurā nav izdalīti dzīvokļu īpašumi. Māju nav finansiāli izdevīgi uzturēt Valkas novada domei, tādēļ ir atbalstāma šādu dzīvojamo māju nodošana privātā apsaimniekošanā.

\*\*\* neatbilst nevienam no Publiskas personas mantas atsavināšanas likuma 4.panta 4.daļā minētajiem gadījumiem, lai viņam būtu tiesības ierosināt pašvaldībai piederošu nekustamā īpašuma atsavināšanu, jo tiesības īrēt dzīvojamo māju "Jaunkurpnieki" no Valkas novada domes viņš ir ieguvis kā palīdzību dzīvokļa jautājuma risināšanā. Ja \*\*\* izbeigtu īres līgumu ar Valkas novada domi, Valkas novada domei būtu tiesības dzīvojamo māju "Jaunkurpnieki" atsavināt, jo Valkas novada domes īpašumā Zvārtavas pagastā ir pietiekams īres dzīvokļu fonds.

Izvērtējot faktu, ka minētā īpašuma īres maksa mēnesī ir noteikta 8.81 EUR, ir redzams, ka finansiāli par šo summu māju nav iespējams uzturēt un veikt nepieciešamos remontus.

Nemot vērā, ka mājas atjaunošanai ir ieguldāmi lieli finanšu līdzekļi un tagadējais īrnieks vēlas šo māju iegūt savā īpašumā, lai veiktu mājas atjaunošanu, kā ar lai veicinātu nekustamā īpašuma tirgus situācijas uzlabošanu Zvārtavas pagastā, ir lietderīgi izbeigt esošo īres līgumu un uzsākt nekustamā īpašuma atsavināšanas procedūru.

Pamatojoties uz Publiskas personas mantas atsavināšanas likuma 3.panta 2.daļu, pašvaldības mantas atsavināšanas pamatveids ir mantas pārdošanas izsolē.

Pamatojoties uz augstākminēto, ņemot vērā Pašvaldības īpašuma privatizācijas un atsavināšanas komisijas 2020.gada 20.marta lēmumu (sēdes protokols Nr.4, 5.§) un vadoties no Publiskas personas mantas atsavināšanas likuma 3.panta 2.daļas; 4.panta 4.daļas; likuma „Par valsts un pašvaldību zemes īpašuma tiesībām un to nostiprināšanu zemesgrāmatās” 3.panta 2.daļas 1.punkta; Ministru kabineta 2011.gada 1.februāra noteikumu Nr.109 „Kārtība, kādā atsavināma publiskas personas manta”; likuma „Par pašvaldībām” 21.panta 1.daļas 17.punkta, atklāti vārdiski balsojot deputātiem: **PAR** – 13 deputāti (V.A.Krauklis, U.Ozoliņa, A.Simulis, A.Krastiņš, M.Stabulniece, J. Anže, V.Zariņš, K.Sula, V.Juškevičs, S. Pilskalne, A.Gailis, A.Šjademe, D.Bašķe), **PRET** - nav, **ATTURAS** - nav,

Valkas novada dome

N O L E M J :

1. Aicināt \*\*\* , personas kods \*\*\* , dzīvo \*\*\* , izbeigt īres līgumu ar Valkas novada domi par dzīvojamās mājas Zvārtavas pagastā "Jaunkurpnieki", īri.
2. Pēc īres līguma izbeigšanas, uzsākt nekustamā īpašuma Zvārtavas pagastā "Jaunkurpnieki", kadastra numurs 9496 006 0116, sastāv no zemes vienības ar kadastra apzīmējumu 9496 006 0116, platība 0.1246ha, un uz zemes vienības esošas dzīvojamās mājas ar palīgēku, atsavināšanas procedūru, nosakot nekustamā īpašuma atsavināšanas veidu: pārdošanu izsolē.
3. Reģistrēt šī lēmuma 1.punktā minēto zemes gabalu zemesgrāmatā uz Valkas novada domes vārda.
4. Pēc zemes gabala reģistrācijas zemesgrāmatā uz pašvaldības vārda, uzdot Pašvaldības īpašuma atsavināšanas komisijai veikt Mantas novērtēšanas komisijas funkcijas un organizēt nekustamā īpašuma novērtēšanu.
5. Lēmums stājas spēkā ar brīdi, kad to saņēmis pieteikuma iesniedzējs, un saskaņā ar Administratīvā procesa likuma 76., 77. un 78.pantu viena mēneša laikā no spēkā stāšanās brīža var tikt pārsūdzēts Administratīvajā rajona tiesā – Valmieras tiesu namā Voldemāra Baloža ielā 13A, Valmierā, LV-4201.

## 18.§

### Par izsoles rezultātu apstiprināšanu par nekustamo īpašumu Valkā, Varoņu iela 25A

(L.Engere)

Atbilstoši Valkas novada domes 2019.gada 28.novembra lēmumam "Par Valkas novada pašvaldības mantas – zemes vienības Valkā, Varoņu ielā 25A, nodošanu atsavināšanai un izsoles organizēšanu" (sēdes protokols Nr.15, 14.§), 2020.gada 15.janvārī plkst.9.00 notika nekustamā īpašuma – "Varoņu iela 25A", mutiska izsole.

Tika izsolīts Izsoles objekts: nekustamais īpašums Valkā, Varoņu ielā 25A, kadastra numurs 9401 006 0278, kas sastāv no neapbūvētas zemes vienības ar kadastra apzīmējumu 9401 006 0278, kopējā platība 0.0988ha. Nosacītā cena (sākotnējā cena) 2600,00 EUR (divi tūkstoši seši simti *euro*).

Sludinājumi par nekustamā īpašuma – dzīvokļa Valkā, Varoņu iela 25A, izsoles noteikumu apstiprināšanu tika publicēti 29.11.2019. laikrakstos „Latvijas Vēstnesis” un „Ziemeļlatvija”, kā arī Valkas novada tīmekļvietnē [www.valka.lv](http://www.valka.lv), sadaļā "pašvaldība – sludinājumi - izsoles".

Noteiktajā termiņā uz izsoli tika reģistrēts viens pretendents – \*\*\* , kurš savā iesniegumā kā zemes vienības turpmākās izmantošanas mērķi ir norādījis – zemes gabala pievienošana viņa īpašumā esošam zemes gabalam.

Pretendents iesniedzis Izsoles noteikumu 4.2.punktā minētos dokumentus, iemaksājis drošības naudu 260,00 EUR (divi simti sešdesmit *euro*), reģistrācijas maksu 30,00 EUR un tika reģistrēts Izsoles dalībnieku sarakstā.

Saskaņā ar Izsoles protokolu Nr.1, augstākā nosolītā cena par minēto nekustamo īpašumu ir: 2700,00 EUR (divi tūkstoši septiņi simti *euro* un 00 centi), kuru nosolīja vienīgais izsoles dalībnieks \*\*\*.

Samaksā par pirkumu tiek ieskaitīta Pircēja samaksātā drošības nauda 260,00 EUR.

Ņemot vērā to, ka pircējs ir izvēlējis veikt pilnas pirkuma summas apmaksu ar atlikto maksājumu 1 gada laikā, atbilstoši izsoles noteikumu 7.1.2.punktam, Pircējam mēneša laikā no Izsoles dienas ir jāsamaksā avanss 10% apmērā no nosolītās cenas, saskaņā ar Valkas novada domes sagatavoto rēķinu.

Reģistrācijas maksa netiek atmaksāta.

Valkas novada domē 2020.gada 18.februārī ir saņemts \*\*\* maksājums 10,00 EUR apmērā, kas apliecina, ka ir veikts avansa maksājums par izsolē nosolīto objektu.

Pamatojoties uz augstākminēto, ņemot vērā Pašvaldības ģeogrāfijas un atsavināšanas komisijas 2020.gada 20.marta lēmumu (sēdes protokols Nr.4, 6.§) un vadoties no 2020.gada 15.janvārī notikušās izsoles protokola (protokols Nr.1), kā arī to, ka \*\*\* saskaņā ar 2020.gada 15.janvāra Izziņu norēķiniem par izsolē iegūto ģeogrāfiju un Valkas novada domes sagatavoto rēķinu ir samaksājis avansa maksājumu par nosolīto objektu 10% apmērā no visas summas, un pamatojoties uz Publiskas personas mantas atsavināšanas likuma 34.panta 2.daļas un likuma „Par pašvaldībām” 21.panta 1.daļas 17.punkta, atklāti vārdiski balsojot deputātiem: **PAR** – 13 deputāti (V.A.Krauklis, U.Ozoliņa, A.Simulis, A.Krastiņš, M.Stabulniece, J. Anže, V.Zariņš, K.Sula, V.Juškevičs, S. Pilskalne, A.Gailis, A.Sjademe, D.Bašķe), **PRET** - nav, **ATTURAS** - nav,

Valkas novada dome

N O L E M J :

1. Apstiprināt nekustamā ģeogrāfiju Valkā, Varoņu iela 25A, kadastra numurs 9401 006 0278, izsoles rezultātus, nosakot par izsoles uzvarētāju – \*\*\*, personas kods \*\*\*, kurš izsolē nosolīja augstāko cenu 2700,00 EUR (divi tūkstoši septiņi simti *euro*, 00 centi).
2. Noslēgt pirkuma līgumu ar \*\*\*, par nekustamo ģeogrāfiju Valkā, Varoņu ielā 25A, kadastra numurs 9401 006 0278, kas sastāv no neapbūvētas zemes vienības ar kadastra apzīmējumu 9401 006 0278, kopējā platība 0.0988ha.
3. Uzdot Valkas novada domes juristam sagatavot šī lēmuma 2.punktā minētā nekustamā ģeogrāfijas pirkuma līgumu, ar atlikto maksājumu, samaksu veicot viena gada laikā, ņemot vērā, ka \*\*\* līdz pirkuma līguma noslēgšanai ir veicis 10% avansa maksājumu par lēmuma 2.punktā minēto Pirkuma objektu.
4. Lēmums stājas spēkā ar tā pieņemšanas brīdi un saskaņā ar Administratīvā procesa likuma 76., 77. un 78.pantu viena mēneša laikā no spēkā stāšanās brīža var tikt pārsūdzēts Administratīvajā rajona tiesā – Antonijas ielā 6, Rīgā, LV-1010.

## 19.§

### Par dzīvokļa ģeogrāfiju Valkā, Merķeļa iela 13A-34 atsavināšanas procedūras izbeigšanu

(L.Engere)

Ar Valkas novada domes 2018.gada 27.decembra lēmumu (sēdes protokols Nr.12, 24.§) tika nolemts uzsākt Valkas novada pašvaldībai piederošā dzīvokļa Valkā, Merķeļa iela 13A-34, kadastra numurs 9401 900 1597, kas sastāv no telpu grupas ar kadastra apzīmējumu 9401 001 0820 004 034, kopējā platība 67.4m<sup>2</sup> atsavināšanas procedūru, nosakot atsavināšanas veidu – pārdošana izsolē.

Nekustamais ģeogrāfisks objekts – dzīvoklis, Valkas novada Valkā, Merķeļa iela 13A-34, kadastra numurs 9401 900 1597, ir Valkas novada domes ģeogrāfisks objekts, ko apliecina ieraksts Vidzemes rajona tiesas Valkas pilsētas zemesgrāmatas nodaļā Nr.269 34.

Tomēr ņemot vērā ka minētais dzīvokļa ģeogrāfisks objekts jau ar Valkas novada domes 2019.gada 25.aprīļa sēdes lēmumu ir piešķirts īrniekam, tas apliecina, ka dzīvoklis ir nepieciešams pašvaldībai un nav nododams atsavināšanai.

Lai aktualizētu Valkas novada domes Grāmatvedības pamatlīdzekļu uzskaiti un saskaņā ar Ministru kabineta 2018. gada 13. februāra noteikumu Nr.87 „Grāmatvedības uzskaites kārtība budžeta iestādēs” 157.punktu, kas nosaka, ka: atsavināšanai paredzēto ilgtermiņa ieguldījumu, kas uzskaitīts apgrozāmo līdzekļu sastāvā, atjauno ilgtermiņa ieguldījumu sastāvā, ja neparedzētu (vai iepriekš neparedzamu) apstākļu dēļ atsavināšanas process netiek pabeigts un ir vadības lēmums atsavināšanai paredzēto aktīvu turpināt izmantot budžeta iestādes darbības nodrošināšanai. Atsavināšanai paredzēto aktīvu atjauno ilgtermiņa ieguldījumu sastāvā atlikušajā vērtībā un nolieto (amortizē) atlikušajā lietderīgās lietošanas laikā atbilstoši iepriekš noteiktajam lietderīgās lietošanas laikam, sākot no nākamā mēneša pēc aktīva atjaunošanas ilgtermiņa ieguldījumu sastāvā.

Pamatojoties uz augstākminēto, ņemot vērā Pašvaldības ģeogrāfijas un atsavināšanas komisijas 2020.gada 20.marta lēmumu (sēdes protokols Nr.4, 7.§) un vadoties no likuma „Par pašvaldībām” 21.panta 1.daļas 17.punkta, atklāti vārdiski balsojot deputātiem: **PAR** – 13 deputāti (V.A.Krauklis, U.Ozoliņa, A.Simulis, A.Krastiņš, M.Stabulniece, J. Anže, V.Zariņš, K.Sula, V.Juškevičs, S. Pilskalne, A.Gailis, A.Sjademe, D.Bašķe), **PRET** - nav, **ATTURAS** - nav,

Valkas novada dome

N O L E M J :

1. Izbeigt nekustamā īpašuma - dzīvokļa Valkā, Merķeļa iela 13A-34, kadastra numurs 9401 900 1597, kas sastāv no telpu grupas ar kadastra apzīmējumu 9401 007 820 004 034, kopējā platība 67,4m<sup>2</sup>, atsavināšanas procedūru.
2. Atjaunot ilgtermiņa ieguldījumu sastāvā dzīvokļa īpašumu Valkā, Merķeļa iela 13A-34, kadastra numurs 9401 900 1597.
3. Lēmums stājas spēkā ar tā pieņemšanas brīdi un saskaņā ar Administratīvā procesa likuma 76., 77. un 78.pantu viena mēneša laikā no spēkā stāšanās brīža var tikt pārsūdzēts Administratīvajā rajona tiesā – Valmieras tiesu namā Voldemāra Baloža ielā 13A, Valmierā, LV 4201.

## 20.§

### Par iesnieguma izskatīšanu ar lūgumu nodot atsavināšanai dzīvokli Valkā, Merķeļa ielā 15 - 78

(L.Engere)

Izskatot \*\*\*, personas kods \*\*\*, dzīvo \*\*\*, 2020.gada 11.martā iesniegto iesniegumu ar lūgumu uzsākt atsavināšanas procedūru par viņas īrēto dzīvokli Valkā, Merķeļa ielā 15-78, tika konstatēts:

Atbilstoši Publiskas personas mantas atsavināšanas likuma 4.panta 4.daļas 5.punktam atsevišķos gadījumos publiskas personas nekustamā īpašuma atsavināšanu var ierosināt šādas personas: īrnieks vai viņa ģimenes loceklis, ja viņš vēlas nopirkt dzīvojamo māju, tās domājamo daļu vai dzīvokļa īpašumu.

Dzīvoklis, pieteikuma iesniedzējam, nav piešķirts pamatojoties uz likuma „Par palīdzību dzīvokļu jautājumā risināšanā” 7., 14. un 15.pantiem.

Dzīvoklis atrodas dzīvojamā mājā Valkā, Merķeļa ielā 15-78, sastāv no vienas istabas, kopējā dzīvokļa platība ir 36.6m<sup>2</sup>.

Spēkā esošais dzīvokļa Valkā, Merķeļa ielā 15, dzīvoklis 78, īres līgums ar \*\*\* noslēgts 1995.gada 6.aprīlī.

Saskaņā ar Ministru kabineta noteikumu 2011.gada 1.februāra Nr.109 “Kārtība, kādā atsavināma publiskas personas manta” 5.4.punktu, ja dzīvojamās mājas, tās domājamās daļas vai dzīvokļa īpašuma atsavināšanas ierosinājumu iesniedz likuma 4.panta ceturtās daļas 5.punktā minētās personas, ierosinājumu paraksta īrnieks (īrnieki, ja atsavināts tiek kopējais dzīvoklis) vai viņa ģimenes loceklis. Atsavināšanas ierosinājumam pievieno: izziņu par īres un komunālo maksājumu parāda esību vai neesību.

Uz šī lēmuma pieņemšanas dienu pašvaldības īpašuma tiesības uz minēto dzīvokli vēl nav nostiprinātas zemesgrāmatā. Līdz ar to paralēli nekustamā īpašuma dokumentu sakārtošanai un reģistrēšanai zemesgrāmatā, varētu tikt pieprasīti arī nepieciešamie dokumenti atsavināšanas procedūras turpināšanai.

\*\*\* atbilst Publiskas personas mantas atsavināšanas likuma 4.panta 4.daļas 5.punktam kā minētā nekustamā īpašuma atsavināšanas ierosinātājs.

Saskaņā ar Publiskas personas mantas atsavināšanas likuma 45.panta 4.daļas 1.punktu, īrnieks vai viņa ģimenes locekļi var pirkt īrēto viendzīvokļa māju vai dzīvokļa īpašumu, ja īrnieks un viņa ģimenes locekļi ir noslēguši notariāli apliecinātu vienošanos par to, kurš vai kuri no viņiem iegūs īpašuma īrēto viendzīvokļa māju vai dzīvokļa īpašumu.

Publiskas personas mantas atsavināšanas likuma 5.panta 5.daļa norāda, ka lēmumā par nekustamā īpašuma atsavināšanu tiek noteikts arī atsavināšanas veids un, ja nepieciešams, nekustamā īpašuma turpmākās izmantošanas nosacījumi un atsavināšanas tiesību aprobežojumi. Pamatojoties uz minētā likuma 37.panta 4.punktu, gadījumā ja nekustamo īpašumu iegūst šā likuma 4.panta 4.daļā minētās personas, publiskas personas mantu var pārdot par brīvu cenu, kas šajā gadījumā ir vienāda ar nosacīto cenu.

Pamatojoties uz augstākminēto, ņemot vērā Pašvaldības īpašuma privatizācijas un atsavināšanas komisijas 2020.gada 20.marta lēmumu (sēdes protokols Nr.4, 8.§) un vadoties no Publiskas personas mantas atsavināšanas likuma 4.panta 4.daļas 5.punkta; 45.panta 4.daļas; 8.panta 2., 3. un 6.daļām; 37.panta; Publiskas personas finanšu līdzekļu un mantas izšķērdēšanas novēršanas likuma 3.panta 1.daļas 2.punkta; 7.panta 1.daļas; Ministru Kabineta 2011.gada 1.februāra noteikumu Nr.109 „Kārtība, kādā atsavināma publiskas personas manta” 38.punkta un likuma „Par pašvaldībām” 21.panta 1.daļas 17.punkta, atklāti vārdiski balsojot deputātiem: **PAR** – 13 deputāti (V.A.Krauklis, U.Ozoliņa, A.Simulis, A.Krastiņš, M.Stabulniece, J. Anže, V.Zariņš, K.Sula, V.Juškevičs, S. Pilskalne, A.Gailis, A.Sjademe, D.Baške), **PRET** - nav, **ATTURAS** - nav, Valkas novada dome

N O L E M J :

1. Uzsākt atsavināšanas procedūru Valkas novada domes nekustamajam īpašumam - dzīvoklim Merķeļa ielā 15, dzīvoklis 78, Valkā, ar kopējo platību 36.6 m<sup>2</sup> un tam piesaistītajām 366/37210 domājamām daļām no daudzdzīvokļu dzīvojamās mājas kopīpašuma un zemes gabala, nosakot atsavināšanas veidu: atsavināšana par brīvu cenu.

2. Reģistrēt šī lēmuma 1.punktā minēto dzīvokli zemesgrāmatā uz Valkas novada domes vārda.
3. Lūgt \*\*\* iesniegt Publiskas personas mantas atsavināšanas likuma 45.panta 4.daļas 1.punktā noteikto notariāli apliecinātu vienošanos par to, kurš vai kuri no viņas ģimenes locekļiem iegūs īpašumā īrēto dzīvokļa īpašumu.
4. Pēc dzīvokļa reģistrācijas zemesgrāmatā uz pašvaldības vārda un šī lēmuma 3.punkta izpildes, uzdot Pašvaldības īpašumu privatizācijas un atsavināšanas komisijai veikt Mantas novērtēšanas komisijas funkcijas un organizēt nekustamā īpašuma novērtēšanu.
5. Pēc šī lēmuma 4.punktā un 2.punktā norādīto dokumentu saņemšanas izskatīt jautājumu par nekustamā īpašuma Merķeļa iela 15, dzīvoklis 78, Valkā, nosacītās cenas apstiprināšanu.
6. Lēmums stājas spēkā ar brīdi, kad to saņēmis pieteikuma iesniedzējs, un saskaņā ar Administratīvā procesa likuma 76., 77. un 78.pantu viena mēneša laikā no spēkā stāšanās brīža var tikt pārsūdzēts Administratīvajā rajona tiesā – Valmieras tiesu namā Voldemāra Baloža ielā 13A, Valmierā, LV 4201.

## 21.§

### Par nomas tiesību izsoli uz nedzīvojamām telpām "Starteri" 2, Ērgemes pagasts, Valkas novads, atzīšanu par nenotikušu un tālāko rīcību ar nekustamo īpašumu

(L.Engere)

Atbilstoši Valkas novada domes 2020.gada 27.februāra sēdes lēmumam "Par nomas tiesību izsoli uz nedzīvojamām telpām "Starteri" 2, Ērgemes pagasts, Valkas novads" (protokols Nr.3, 18.§), šā gada 20.martā plkst.10.00 bija paredzēta telpu nomas tiesību izsole.

Izsoles objekts ar kopējo platību 57.4m<sup>2</sup> sastāv no bibliotēkas telpas 39.9m<sup>2</sup>, noliktavas 8.6m<sup>2</sup>, saimniecības telpas 7.5m<sup>2</sup> un WC 1.4m<sup>2</sup>, kā arī palīgēkas – malkas novietnes, kuras izvietojums tiks ierādīts pēc nomas tiesību izsoles.

Līdz noteiktajam termiņam (19.03.2020. plkst.16:00) uz izsoli nebija reģistrējies neviens dalībnieks, neskatoties uz to, ka informācija par izsoles rīkošanu, izsoles vietu un laiku bija publicēta laikrakstā „Ziemeļlatvija”, kā arī Valkas novada pašvaldības tīmekļvietnē [www.valka.lv](http://www.valka.lv). Visos sludinājumos ir publicēts identisks teksts, kurā norādīts gan izsoles objekta apraksts, izsoles sākumcena, reģistrācijas maksa, nodrošinājuma naudas apjoms, maksāšanas veids, kā arī izsoles laiks, vieta un reģistrācijas pieteikumu pieņemšanas laiks un vieta.

Tādējādi nav konstatēts fakts, ka par izsoles dalībnieku reģistrācijas laiku un vietu informācija nav bijusi attiecīgi izziņota.

Lemjot par tālāko rīcību ar minētajām telpām, izvērtējot pašreizējo situāciju valstī, nav lietderīgi izsludināt jaunu izsoli, bet gan informāciju par iespējām telpas nomāt ievietot Valkas novada pašvaldības tīmekļvietnē.

Pamatojoties uz augstākminēto, ņemot vērā Pašvaldības īpašuma privatizācijas un atsavināšanas komisijas 2020.gada 20.marta lēmumu (sēdes protokols Nr.4, 3.§) un vadoties no 2020.gada 27.februāra Telpu nomas tiesību izsoles noteikumu (apstiprināti ar Valkas novada domes 27.02.2020. sēdes lēmumu (protokols Nr. 3, 18.§)) 34.punkta un likuma „Par pašvaldībām” 21.panta 1.daļas 17.punkta, atklāti vārdiski balsojot deputātiem: **PAR** – 13 deputāti (V.A.Krauklis, U.Ozoliņa, A.Simulis, A.Krastiņš, M.Stabulniece, J. Anže, V.Zariņš, K.Sula, V.Juškevičs, S. Pilskalne, A.Gailis, A.Sjademe, D.Bašķe), **PRET** - nav, **ATTURAS** - nav,

Valkas novada dome

N O L E M J :

1. Atzīt pašvaldībai piederošo telpu "Starteri" 2, Ērgemes pagasts, Valkas novads, kas sastāv no telpām ar kopējo platību 57.4m<sup>2</sup> (bibliotēkas telpa 39.9m<sup>2</sup>, noliktava 8.6m<sup>2</sup>, saimniecības telpa 7.5m<sup>2</sup>, WC 1.4m<sup>2</sup> un palīgēkas), 2020.gada 20.marta izsoli par nenotikušu.
2. Ievietot paziņojumu par iespējām nomāt lēmuma 1.punktā minētās telpas pašvaldības tīmekļvietnē.
3. Par lēmuma izpildi atbild Attīstības un plānošanas nodaļa.
4. Lēmuma izpildi kontrolē Valkas novada domes izpilddirektors.
5. Lēmums stājas spēkā ar tā pieņemšanas brīdi.

## 22.§

### Dzīvokļu jautājumu izskatīšana

(V.A.Krauklis)

Pamatojoties uz iesniegtiem iesniegumiem dzīvokļu palīdzības jautājumos, ņemot vērā Valkas novada domes Dzīvokļu komisijas 2020.gada 9.marta sēdes lēmumu (protokols Nr.3) un vadoties no

Latvijas Republikas likuma „Par pašvaldībām” 15.panta 1.daļas 9.punkta, 21.panta 1.daļas 23.punkta, likuma „Par palīdzību dzīvokļa jautājumu risināšanā” 1.panta, 3.panta 1.daļas 1.punkta, 14. un 15.panta, atklāti vārdiski balsojot deputātiem: **PAR** – 13 deputāti (V.A.Krauklis, U.Ozoliņa, A.Simulis, A.Krastiņš, M.Stabulniece, J. Anže, V.Zariņš, K.Sula, V.Juškevičs, S. Pilskalne, A.Gailis, A.Sjademe, D.Baške), **PRET** - nav, **ATTURAS** - nav,

Valkas novada dome

**N O L E M J :**

1. **P i e š ķ i r t** \*\*\*, deklarēta dzīvesvieta \*\*\*, reģistrēts dzīvokļu palīdzības II kārtas reģistrā, 1-istabas dzīvokli Varoņu ielā 40-24, Valkā, kopējā platība 34,8 m<sup>2</sup>, dzīvojamā platība 18,4 m<sup>2</sup>, 4.stāvs, dzīvokļa labiekārtošanas pakāpe – labiekārtots.  
Viena mēneša laikā no lēmuma pieņemšanas brīža \*\*\* slēgt īres līgumu ar SIA “Valkas Namsaimnieks”.
2. **P i e š ķ i r t** \*\*\*, deklarēta dzīvesvieta \*\*\*, reģistrēta dzīvokļu palīdzības II kārtas reģistrā, 1-istabas dzīvokli Valkas pagasta Sēļos, Māja Nr.20-24, kopējā platība 29,5 m<sup>2</sup>, 3.stāvs, dzīvokļa labiekārtošanas pakāpe – daļēji labiekārtots (nav karstā ūdens).  
Viena mēneša laikā no lēmuma pieņemšanas brīža \*\*\* slēgt īres līgumu ar Valkas pagasta pārvaldi.
3. Atļaut pārrakstīt īres līgumu dzīvoklim Raiņa ielā 5-32, Valkā, uz dzīvoklī deklarētās \*\*\* vārda, jo viņas vīrs \*\*\*, ar kuru noslēgts dzīvokļa īres līgums, ir miris.
4. Lēmums stājas spēkā ar tā paziņošanas brīdi iesniedzējiem un saskaņā ar Administratīvā procesa likuma 76., 77. un 78. pantu viena mēneša laikā no spēkā stāšanās brīža var tikt apstrīdēts Administratīvajā rajona tiesā (Valmieras tiesu namā, Voldemāra Baloža ielā 13A, Valmierā, LV - 4201).

### 23.§

#### **Par nekustamā īpašuma nodokļa samaksas termiņu maiņu**

(L.Engere, V.Zariņš, V.A.Krauklis, A.Sjademe, U.Ozoliņa, I.Leitis)

Valstī izsludinātās ārkārtējās situācijas COVID-19 vīrusa izplatības dēļ, Valkas novada pašvaldība uz laiku ir pārtraukusi apmeklētāju apkalpošanu klātienē, tādējādi zūd iespēja samaksāt nekustamā īpašuma nodokli pašvaldības kasē skaidrā naudā, kas ir ļoti aktuāli vecāka gadagājuma cilvēkiem. COVID-19 izplatība Latvijā tieši vai netieši negatīvi ietekmē arī daudzu nozaru uzņēmumu darbību un attiecīgi arī uzņēmumu darbinieku ienākumus, kas savukārt rada problēmas samaksāt nodokļus.

Pamatojoties uz to, ka Saeima 2020. gada 20. martā ir pieņēmusi likumu “Par valsts apdraudējuma un tā seku novēršanas un pārvarēšanas pasākumiem sakarā ar Covid-19 izplatību”, kura 4.pantā paredzētas tiesības pašvaldībām 2020. gadā noteikt citus nekustamā īpašuma nodokļa samaksas termiņus, kas atšķiras no likumā “Par nekustamā īpašuma nodokli” noteiktajiem, tos pārceļot uz vēlāku laiku 2020. gada ietvaros, Valkas novada dome it tiesīga pārcelt nekustamā īpašuma nodokļa samaksas termiņus.

Atbilstoši likumam “Par nekustamā īpašuma nodokli” pirmais nekustamā īpašuma nodokļa maksāšanas termiņš ir 31. marts. Pārceļot pirmā nekustamā īpašuma nodokļa maksājuma termiņu uz vēlāku laiku, tiek nodrošināta iespēja veikt nekustamā īpašuma nodokļa maksājumu par gada 1.ceturksni bez kavējuma naudas aprēķina. Ja termiņš netiks pagarināts un nodoklis par gada 1.ceturksni līdz 31.martam netiks samaksāts, pašvaldībām par attiecīgo nodokļa parāda daļu būs jāaprēķina nokavējama nauda, kas šajā situācijā nebūtu korekti.

Pārceļot nekustamā īpašuma nodokļa samaksas termiņu par 2020. gada 1.ceturksni, ir jākorģē arī maksājuma termiņš par 2. un 3.ceturksni, lai ceturkšņu maksājumi nebūtu jāveic vienlaikus.

Pamatojoties uz augstākminēto un vadoties no likuma “Par valsts apdraudējuma un tā seku novēršanas un pārvarēšanas pasākumiem sakarā ar Covid-19 izplatību” 4. panta un likuma „Par pašvaldībām” 21.panta pirmās daļas 27.punkta, atklāti vārdiski balsojot deputātiem: **PAR** – 13 deputāti (V.A.Krauklis, U.Ozoliņa, A.Simulis, A.Krastiņš, M.Stabulniece, J. Anže, V.Zariņš, K.Sula, V.Juškevičs, S. Pilskalne, A.Gailis, A.Sjademe, D.Baške), **PRET** - nav, **ATTURAS** - nav,

Valkas novada dome

**N O L E M J :**

1. Pārcelt nekustamā īpašuma nodokļa samaksas termiņu par 2020.gada 1.ceturksni **uz 2020.gada 29.maiju**, nekustamā īpašuma nodokļa samaksas termiņu par 2020.gada 2.ceturksni - uz **2020.gada 15.jūliju** un nekustamā īpašuma nodokļa samaksas termiņu par 2020.gada 3.ceturksni - uz **2020.gada 15.septembri**, saglabājot 4. samaksas termiņu likuma “Par nekustamā īpašuma nodokli” 6. panta 3. daļā noteiktajā kārtībā.
2. Nosūtīt lēmumu SIA “ZZ Dats”, lai nodrošinātu nodokļa samaksas termiņu automātisku maiņu, saskaņā ar šī lēmuma 1. punktu.
3. Par lēmuma izpildi atbild Attīstības un plānošanas nodaļa.
4. Lēmuma izpildi kontrolē domes priekšsēdētājs.

5. Lēmums stājas spēkā ar tā paziņošanas brīdi iesniedzējiem un saskaņā ar Administratīvā procesa likuma 76., 77. un 78. pantu viena mēneša laikā no spēkā stāšanās brīža var tikt apstrīdēts Administratīvajā rajona tiesā (Valmieras tiesu namā, Voldemāra Baloža ielā 13A, Valmierā, LV - 4201).

#### 24.§

### **Par Valkas novada teritorijas plānojuma grozījumu pirmās redakcijas un vides pārskata projekta nodošanu publiskajai apspriešanai un atzinumu saņemšanai**

(L.Engere, V.A.Krauklis)

Valkas novada dome 2019.gada 31.janvārī pieņēma lēmumu par Valkas novada teritorijas plānojuma grozījumu izstrādes uzsākšanu, tā izstrādes vadītāja un darba uzdevuma apstiprināšanu.

Pašlaik ir izstrādāta Valkas novada teritorijas plānojuma grozījumu pirmā redakcija un vides pārskata projekts.

Pamatojoties uz Ministru kabineta 2014.gada 14.oktobra noteikumu Nr.628 „Noteikumi par pašvaldību teritorijas attīstības plānošanas dokumentiem” 82.punktu un Ministru kabineta 2004.gada 23.marta noteikumu Nr.157 „Kārtība, kādā veicams ietekmes uz vidi stratēģiskais novērtējums” 10.punktu, Valkas novada teritorijas plānojuma grozījumu pirmo redakciju un vides pārskata projektu ir nepieciešams nodot publiskajai apspriešanai un institūciju atzinumu saņemšanai.

Pamatojoties uz augstākminēto un vadoties no Ministru kabineta 2014.gada 14.oktobra noteikumu Nr.628 „Noteikumi par pašvaldību teritorijas attīstības plānošanas dokumentiem” 82. un 83.punkta, Ministru kabineta 2004.gada 23.marta noteikumu Nr.157 „Kārtība, kādā veicams ietekmes uz vidi stratēģiskais novērtējums” 10.punkta, Latvijas Republikas likuma “Par pašvaldībām” 61.<sup>1</sup> panta 2.daļas 2.punkta, atklāti vārdiski balsojot deputātiem: **PAR** – 13 deputāti (V.A.Krauklis, U.Ozoliņa, A.Simulis, A.Krastiņš, M.Stabulniece, J. Anže, V.Zariņš, K.Sula, V.Juškevičs, S. Pilskalne, A.Gailis, A.Sjademe, D.Bašķe), **PRET** - nav, **ATTURAS** - nav,  
Valkas novada dome  
N O L E M J :

1. Nodot publiskajai apspriešanai un institūciju atzinumu saņemšanai Valkas novada teritorijas plānojuma grozījumu pirmo redakciju un vides pārskata projektu.
2. Paziņojumu par publisko apspriešanu ievietot Teritorijas attīstības plānošanas informācijas sistēmā, pašvaldības tīmekļa vietnē un publicēt laikrakstā “Ziemeļlatvija”.
3. Publiskās apspriešanas termiņš ir četras nedēļas un piecas darbadienas no paziņojuma par publisko apspriešanu publicēšanas brīža Teritorijas attīstības plānošanas informācijas sistēmā.
4. Par lēmuma izpildi ir atbildīga Attīstības un plānošanas nodaļas vadītāja.
5. Lēmuma izpildi kontrolē Valkas novada domes izpilddirektors.
6. Lēmums stājas spēkā ar tā pieņemšanas brīdi.

#### 25.§

### **Par saistošo noteikumu Nr.5 „Grozījumi Valkas novada domes 2020.gada 20.janvāra saistošajos noteikumos Nr.1 „Valkas novada domes budžets 2020.gadam”” apstiprināšanu**

(V.A.Krauklis)

Saskaņā ar Valkas novada komiteju pieņemtajiem lēmumiem, saņemtajiem iestāžu un struktūrvienību iesniegumiem un faktisko izpildi, pašvaldības 2020.gada budžeta grozījumos apkopoti sekojoši grozījumu priekšlikumi:

- Precizētas pašvaldības ieņēmumu prognozes Eiropas Savienības politiku instrumentu un pārējās ārvalstu finanšu palīdzības līdzfinansētajiem projektiem un citiem valsts budžeta transfertiem;
- Precizēti izdevumi pamatbudžetā pa valdības funkcionālajām kategorijām un ekonomiskās klasifikācijas kodiem;
- Precizēti pamatbudžeta izdevumi iestādēm un struktūrvienībām;
- Precizēta pamatbudžeta finansēšanas daļa.

Pamatojoties uz augstākminēto un vadoties no Latvijas Republikas likuma “Par pašvaldībām” 21.panta 1.daļas 2.punkta un 46.panta, likuma „Par pašvaldību budžetiem” 30.panta, atklāti vārdiski balsojot

deputātiem: **PAR** – 13 deputāti (V.A.Krauklis, U.Ozoliņa, A.Simulis, A.Krastiņš, M.Stabulniece, J. Anže, V.Zariņš, K.Sula, V.Juškevičs, S. Pilskalne, A.Gailis, A.Šjademe, D.Bašķe), **PRET** - nav, **ATTURAS** - nav, Valkas novada dome

N O L E M J :

1. Apstiprināt saistošos noteikumus Nr.5 „Grozījumi Valkas novada domes 2020.gada 20.janvāra saistošajos noteikumos Nr.1 „Valkas novada domes budžets 2020.gadam”” (pielikumā).
2. Saistošos noteikumus Nr.5 „Grozījumi Valkas novada domes 2020.gada 20.janvāra saistošajos noteikumos Nr.1 „Valkas novada domes budžets 2020.gadam”” triju dienu laikā nosūtīt Vides aizsardzības un reģionālās attīstības ministrijai zināšanai.
3. Administratīvi juridiskajai nodaļai nodrošināt saistošo noteikumu pieejamību Valkas novada domes ēkā Valkā, Beverīnas ielā 3.
4. Par lēmuma izpildi atbild Valkas novada domes Grāmatvedības un finanšu nodaļas vadītājs.
5. Lēmuma izpildi kontrolē Valkas novada domes priekšsēdētājs.
6. Lēmums stājas spēkā ar tā pieņemšanas brīdi.

## SAISTOŠIE NOTEIKUMI

Valkā

2020.gada 26.martā

Nr.5

APSTIPRINĀTI  
ar Valkas novada domes  
2020.gada 26. marta sēdes lēmumu  
(protokols Nr.4, 25.§)

### **„Grozījumi Valkas novada domes 2020.gada 20.janvāra saistošajos noteikumos Nr.1 „Valkas novada domes budžets 2020.gadam””**

*Izdoti saskaņā ar likuma “Par pašvaldībām” 21.panta  
1.daļas 2.punktu un 46.pantu un likuma  
“Par pašvaldību budžetiem” 16. un 30.pantu*

1. Apstiprināt 2020.gada Valkas novada domes budžeta ieņēmumu un izdevumu tāmes grozījumus (1.pielikums).
2. Paskaidrojuma raksts (2.pielikums).



**APSTIPRINU**

/ paraksts /

z.v. 2020.g. "                      "                      "

**PAMATBUDŽETS  
PROGRAMMAS (iestādes/pasākuma)  
IEŅĒMUMU UN IZDEVUMU TĀMES GROZĪJUMI 2020. gadam**

**KODI**

Budžeta veids

Pamatbudžets

KOPSAVILKUMS

Rādītāju nosaukumi	Budžeta kategoriju kodi	Apstiprināts 2020. gadam	Grozījumi (+/-)	Precizētais 2020. gada budžets
		EUR	EUR	EUR
<b>I IEŅĒMUMI - kopā</b>		<b>13 826 711</b>	<b>396 037</b>	<b>14 222 748</b>
1	2	3	4	5
<b>IEŅĀKUMA NODOKĻI</b>	<b>01.0.0.0.</b>	<b>4 146 167</b>	<b>0</b>	<b>4 146 167</b>
Ieņēmumi no iedzīvotāju ieņēmuma nodokļa	01.1.0.0.	4 146 167	0	4 146 167
<b>ĪPAŠUMA NODOKĻI</b>	<b>04.0.0.0.</b>	<b>533 392</b>	<b>0</b>	<b>533 392</b>
Nekustamā īpašuma nodoklis	04.1.0.0.	533 392	0	533 392
<b>NODOKĻI PAR PAKALPOJUMIEM UN PRECĒM</b>	<b>05.0.0.0.</b>	<b>49 000</b>	<b>0</b>	<b>49 000</b>
Nodokļi atsevišķām precēm un pakalpojumu veidiem	05.4.0.0.	20 000	0	20 000
Nodokļi un maksājumi par tiesībām lietot atsevišķas preces	05.5.0.0.	29 000	0	29 000
<b>IEŅĒMUMI NO UZŅĒMĒJDARBĪBAS UN ĪPAŠUMA</b>	<b>08.0.0.0.</b>	<b>2 470</b>	<b>0</b>	<b>2 470</b>
Procentu ieņēmumi no depozītiem un kontu atlikumiem, valsts parāda vērtspapīriem un atlikto maksājumu	08.6.0.0.	2 470	0	2 470
<b>VALSTS (PAŠVALDĪBU) NODEVAS UN KANCELEJAS NODEVAS</b>	<b>09.0.0.0.</b>	<b>11 775</b>	<b>0</b>	<b>11 775</b>
Valsts nodevas, kuras ieskaita pašvaldību budžetā	09.4.0.0.	3 220	0	3 220
Pašvaldību nodevas	09.5.0.0.	8 555	0	8 555
<b>NAUDAS SODI UN SANKCIJAS</b>	<b>10.0.0.0.</b>	<b>3 500</b>	<b>0</b>	<b>3 500</b>
Naudas sodi	10.1.0.0.	3 500	0	3 500
<b>PĀRĒJIE NENODOKĻU IEŅĒMUMI</b>	<b>12.0.0.0.</b>	<b>19 630</b>	<b>0</b>	<b>19 630</b>
Nenodokļu ieņēmumi un ieņēmumi no zaudējumu atlīdzībām un kompensācijām	12.2.0.0.	130	0	130
Dažādi nenodokļu ieņēmumi	12.3.0.0.	19 500	0	19 500
<b>IEŅĒMUMI NO VALSTS (PAŠVALDĪBU) ĪPAŠUMA IZNOMĀŠANAS, PĀRDOŠANAS UN NO NODOKĻU PAMATPARĀDA KAPITALIZĀCIJAS</b>	<b>13.0.0.0.</b>	<b>147 570</b>	<b>0</b>	<b>147 570</b>
Ieņēmumi no ēku un būvju īpašuma pārdošanas	13.1.0.0.	20 000	0	20 000
Ieņēmumi no zemes, meža īpašuma pārdošanas	13.2.0.0.	114 500	0	114 500
Ieņēmumi no pašvaldību kustamā īpašuma un mantas realizācijas	13.4.0.0.	13 070	0	13 070
<b>No valsts budžeta daļēji finansēto atvasināto publisko personu un budžeta nefinansēto iestāžu transferti</b>	<b>17.0.0.0.</b>	<b>14 016</b>	<b>0</b>	<b>14 016</b>
Pašvaldību saņemtie transferti no valsts budžeta daļēji finansētām atvasinātām publiskām personām un no budžeta nefinansētām iestādēm	17.2.0.0.	14 016	0	14 016
<b>VALSTS BUDŽETA TRANSFERTI</b>	<b>18.0.0.0.</b>	<b>6 384 323</b>	<b>396 037</b>	<b>6 780 360</b>
Pašvaldību saņemtie transferti no valsts budžeta	18.6.0.0.	6 384 323	396 037	6 780 360
<b>PAŠVALDĪBU BUDŽETA TRANSFERTI</b>	<b>19.0.0.0.</b>	<b>78 651</b>	<b>0</b>	<b>78 651</b>
Pašvaldību saņemtie transferti no citām pašvaldībām	19.2.0.0.	78 651	0	78 651
<b>IESTĀDES IEŅĒMUMI</b>	<b>21.0.0.0.</b>	<b>2 436 217</b>	<b>0</b>	<b>2 436 217</b>
Ieņēmumi no iestāžu sniegtajiem maksas pakalpojumiem un citi pašu ieņēmumi	21.3.0.0.	2 331 203	0	2 331 203
Pārējie 21.3.0.0.grupā neklasificētie budžeta iestāžu ieņēmumi par budžeta iestāžu sniegtajiem maksas pakalpojumiem un citi pašu ieņēmumi	21.4.0.0.	105 014	0	105 014
Dotācija no vispārējiem ieņēmumiem	21.7.0.0.	0	0	0
<b>II IZDEVUMI - kopā</b>		<b>15 385 023</b>	<b>59 846</b>	<b>15 444 869</b>
1	2	3	4	5
<b>Atlīdzība</b>	<b>10000</b>	<b>6 262 088</b>	<b>3 028</b>	<b>6 265 116</b>
Atalgojums	11000	4 938 483	122	4 938 605
Darba devēja valsts sociālās apdrošināšanas obligātās iemaksas, pabalsti un kompensācija	12000	1 323 605	2 906	1 326 511
<b>Preces un pakalpojumi</b>	<b>20000</b>	<b>3 979 555</b>	<b>82 905</b>	<b>4 062 460</b>

1	2	3	4	5
Mācību,darba un dienesta komandējumi , darba braucieni	21000	35 917	100	36 017
Pakalpojumi	22000	2 841 855	36 427	2 878 282
Krājumi, materiāli, energoresursi, prece, biroja preces un inventārs	23000	1 045 873	50 878	1 096 751
Izdevumi periodikas iegādei	24000	8 320	0	8 320
Budžeta iestāžu nodokļu,nodevu un naudas sodu maksājumi	25000	47 590	- 4 500	43 090
Subsīdijas un dotācijas	30000	77 926	0	77 926
Subsīdijas un dotācijas komersantiem , biedrībām un nodibinājumiem	32000	77 926	0	77 926
Procentu izdevumi	40000	23 390	0	23 390
Pārējie procentu maksājumi	43000	23 390	0	23 390
Pamatkapitāla veidošana	50000	4 382 141	- 26 137	4 356 004
Nemateriālie ieguldījumi	51000	0	1 050	1 050
Pamatlīdzekļi	52000	4 382 141	- 27 187	4 354 954
Sociālie pabalsti	60000	493 531	50	493 581
Pensijas un sociālie pabalsti naudā	62000	160 903	50	160 953
Sociālie pabalsti natūrā	63000	65 305	0	65 305
Pārējie maksājumi iedzīvotājiem natūrā un kompensācijas	64000	267 323	0	267 323
Uzturēšanas izdevumu transferti,pašu resursu maksājumi ,starptautiskā sadarbība	70000	41 160	125 232	166 392
Pašvaldību uzturēšanas izdevumu transferti	72000	41 160	125 232	166 392
Transferti,uzturēšanas izdevumu transferti,pašu resursu maksājumi, starptautiskā sadarbība	70000..	125 232	- 125 232	0
Pašvaldību transferti un uzturēšanas izdevumu transferti	720000	125 232	- 125 232	0
Dažādi izdevumi,kas veidojas pēc uzkrāšanas principa un nav klasificēti iepriekš	80000	0	0	0
Zaudējumi no valūtas kursa svārstībām	81000	0	0	0
<b>III Ieņēmumu pārsniegums (+) deficīts (-) (I-II)</b>		<b>- 1 558 312</b>	<b>336 191</b>	<b>- 1 222 121</b>
<b>IV FINANSĒŠANA - kopā</b>		<b>1 558 312</b>	<b>- 336 191</b>	<b>1 222 121</b>
1	2	3	4	5
Naudas līdzekļi un noguldījumi (atlikuma izmaiņas)	F20010000	320 682	0	320 682
Naudas līdzekļi	F21010000	320 682	0	320 682
Aizņēmumi	F40020000	1 237 630	- 336 191	901 439
Saņemtie aizņēmumi	F40020010	2 282 552	0	2 282 552
Saņemto aizņēmumu atmaksa	F40020020	1 044 922	336 191	1 381 113

APSTIPRINU

/ paraksts /

z.v. 2020.g. " \_\_\_\_\_ " \_\_\_\_\_

**PAMATBUDŽETS  
PROGRAMMAS (iestādes/pasākuma)  
IEŅĒMUMU UN IZDEVUMU TĀMES GROZĪJUMI 2020. gadam**

**KODI**

Budžeta veids

Pamatbudžets

**KOPSAVILKUMS**

Rādītāju nosaukumi	Budžeta kategoriju kodi	Apstiprināts 2020. gadam uz 23.03	Grozījumi (+/-)	Precizētais 2020. gada budžets
		EUR	EUR	EUR
<b>I IEŅĒMUMI - kopā</b>		<b>13 826 711</b>	<b>396 037</b>	<b>14 222 748</b>
<b>01.1101 Valkas novada Dome</b>		<b>1 774 114</b>	<b>- 14 223</b>	<b>1 759 891</b>
IENĀKUMA NODOKĻI	01.0.0.0.	4 146 167	0	4 146 167
Ieņēmumi no iedzīvotāju ienākuma nodokļa	01.1.0.0.	4 146 167	0	4 146 167
ĪPAŠUMA NODOKĻI	04.0.0.0.	533 392	0	533 392
Nekustamā īpašuma nodoklis	04.1.0.0.	533 392	0	533 392
NODOKĻI PAR PAKALPOJUMIEM UN PRECĒM	05.0.0.0.	20 000	0	20 000
Nodokļi atsevišķām precēm un pakalpojumu veidiem	05.4.0.0.	20 000	0	20 000
IEŅĒMUMI NO UZŅĒMĒJDARBĪBAS UN ĪPAŠUMA	08.0.0.0.	1 050	0	1 050
Procentu ieņēmumi no depozītiem un kontu atlikumiem, valsts parāda vērtspapīriem un atlikto maksājumu	08.6.0.0.	1 050	0	1 050
VALSTS (PAŠVALDĪBU) NODEVAS UN KANCELEJAS NODEVAS	09.0.0.0.	3 700	0	3 700
Valsts nodevas, kuras ieskaita pašvaldību budžetā	09.4.0.0.	250	0	250
Pašvaldību nodevas	09.5.0.0.	3 450	0	3 450
NAUDAS SODI UN SANKCIJAS	10.0.0.0.	3 500	0	3 500
Naudas sodi	10.1.0.0.	3 500	0	3 500
PĀRĒJIE NENODOKĻU IEŅĒMUMI	12.0.0.0.	6 000	0	6 000
Dažādi nenodokļu ieņēmumi	12.3.0.0.	6 000	0	6 000
IEŅĒMUMI NO VALSTS (PAŠVALDĪBU) ĪPAŠUMA IZNOMĀŠANAS, PĀRDOŠANAS UN NO NODOKĻU PAMATPARĀDA KAPITALIZĀCIJAS	13.0.0.0.	128 500	0	128 500
Ieņēmumi no ēku un būvju īpašuma pārdošanas	13.1.0.0.	20 000	0	20 000
Ieņēmumi no zemes, meža īpašuma pārdošanas	13.2.0.0.	108 500	0	108 500
VALSTS BUDŽETA TRANSFERTI	18.0.0.0.	2 554 158	0	2 554 158
Pašvaldību saņemtie transferti no valsts budžeta	18.6.0.0.	2 554 158	0	2 554 158
IESTĀDES IEŅĒMUMI	21.0.0.0.	- 5 622 353	- 14 223	- 5 636 576
Ieņēmumi no iestāžu sniegtajiem maksas pakalpojumiem un citi pašu ieņēmumi	21.3.0.0.	65 300	0	65 300
Pārējie 21.3.0.0.grupā neklasificētie budžeta iestāžu ieņēmumi par budžeta iestāžu sniegtajiem maksas pakalpojumiem un citi pašu ieņēmumi	21.4.0.0.	15 000	0	15 000
Dotācija no vispārējiem ieņēmumiem	21.7.0.0.	- 5 702 653	- 14 223	- 5 716 876
<b>01.1102 Dzimtsarakstu nodaļa</b>		<b>45 561</b>	<b>0</b>	<b>45 561</b>
VALSTS (PAŠVALDĪBU) NODEVAS UN KANCELEJAS NODEVAS	09.0.0.0.	1 600	0	1 600
Valsts nodevas, kuras ieskaita pašvaldību budžetā	09.4.0.0.	1 600	0	1 600
IESTĀDES IEŅĒMUMI	21.0.0.0.	43 961	0	43 961
Ieņēmumi no iestāžu sniegtajiem maksas pakalpojumiem un citi pašu ieņēmumi	21.3.0.0.	1 000	0	1 000
Dotācija no vispārējiem ieņēmumiem	21.7.0.0.	42 961	0	42 961
<b>01.1106 Vēlēšanu komisija</b>		<b>2 076</b>	<b>0</b>	<b>2 076</b>
VALSTS BUDŽETA TRANSFERTI	18.0.0.0.	2 076	0	2 076
Pašvaldību saņemtie transferti no valsts budžeta	18.6.0.0.	2 076	0	2 076
<b>01.1107 Grāmatvedības un finansu nodaļa</b>		<b>183 675</b>	<b>0</b>	<b>183 675</b>
IESTĀDES IEŅĒMUMI	21.0.0.0.	183 675	0	183 675
Dotācija no vispārējiem ieņēmumiem	21.7.0.0.	183 675	0	183 675
<b>01.1108 Zvārtavas pag.pārvalde</b>		<b>21 627</b>	<b>0</b>	<b>21 627</b>
VALSTS (PAŠVALDĪBU) NODEVAS UN KANCELEJAS NODEVAS	09.0.0.0.	45	0	45
Valsts nodevas, kuras ieskaita pašvaldību budžetā	09.4.0.0.	20	0	20
Pašvaldību nodevas	09.5.0.0.	25	0	25
PĀRĒJIE NENODOKĻU IEŅĒMUMI	12.0.0.0.	30	0	30
Nenodokļu ieņēmumi un ieņēmumi no zaudējumu atlīdzībām un kompensācijām	12.2.0.0.	30	0	30
IESTĀDES IEŅĒMUMI	21.0.0.0.	21 552	0	21 552

Ieņēmumi no iestāžu sniegtajiem maksas pakalpojumiem un citi pašu ieņēmumi	21.3.0.0.	180	0	180
Dotācija no vispārējiem ieņēmumiem	21.7.0.0.	21 372	0	21 372
<b>01.1109 Vijciema pag.pārvalde</b>		<b>20 615</b>	<b>2 911</b>	<b>23 526</b>
IESTĀDES IEŅĒMUMI	21.0.0.0.	20 615	2 911	23 526
Ieņēmumi no iestāžu sniegtajiem maksas pakalpojumiem un citi pašu ieņēmumi	21.3.0.0.	100	0	100
Dotācija no vispārējiem ieņēmumiem	21.7.0.0.	20 515	2 911	23 426
<b>01.1110 Valkas pagasta pārvalde</b>		<b>37 047</b>	<b>0</b>	<b>37 047</b>
IEŅĒMUMI NO UZŅĒMĒJDARBĪBAS UN ĪPAŠUMA	08.0.0.0.	220	0	220
Procentu ieņēmumi no depozītiem un kontu atlikumiem, valsts parāda vērtspapīriem un atlikto maksājumu	08.6.0.0.	220	0	220
VALSTS (PAŠVALDĪBU) NODEVAS UN KANCELEJAS NODEVAS	09.0.0.0.	100	0	100
Valsts nodevas, kuras ieskaita pašvaldību budžetā	09.4.0.0.	100	0	100
IEŅĒMUMI NO VALSTS (PAŠVALDĪBU) ĪPAŠUMA IZNOMĀŠANAS, PĀRDOŠANAS UN NO NODOKĻU PAMATPARĀDA KAPITALIZĀCIJAS	13.0.0.0.	5 000	0	5 000
Ieņēmumi no zemes, meža īpašuma pārdošanas	13.2.0.0.	5 000	0	5 000
IESTĀDES IEŅĒMUMI	21.0.0.0.	31 727	0	31 727
Ieņēmumi no iestāžu sniegtajiem maksas pakalpojumiem un citi pašu ieņēmumi	21.3.0.0.	1 625	0	1 625
Dotācija no vispārējiem ieņēmumiem	21.7.0.0.	30 102	0	30 102
<b>01.1111 Kārķu pag.pārvalde</b>		<b>42 111</b>	<b>0</b>	<b>42 111</b>
VALSTS (PAŠVALDĪBU) NODEVAS UN KANCELEJAS NODEVAS	09.0.0.0.	50	0	50
Valsts nodevas, kuras ieskaita pašvaldību budžetā	09.4.0.0.	50	0	50
IESTĀDES IEŅĒMUMI	21.0.0.0.	42 061	0	42 061
Ieņēmumi no iestāžu sniegtajiem maksas pakalpojumiem un citi pašu ieņēmumi	21.3.0.0.	470	0	470
Dotācija no vispārējiem ieņēmumiem	21.7.0.0.	41 591	0	41 591
<b>01.1112 Ērgemes pag.pārvalde</b>		<b>16 239</b>	<b>0</b>	<b>16 239</b>
IEŅĒMUMI NO UZŅĒMĒJDARBĪBAS UN ĪPAŠUMA	08.0.0.0.	1 200	0	1 200
Procentu ieņēmumi no depozītiem un kontu atlikumiem, valsts parāda vērtspapīriem un atlikto maksājumu	08.6.0.0.	1 200	0	1 200
PĀRĒJIE NENODOKĻU IEŅĒMUMI	12.0.0.0.	100	0	100
Nenodokļu ieņēmumi un ieņēmumi no zaudējumu atlīdzībām un kompensācijām	12.2.0.0.	100	0	100
IEŅĒMUMI NO VALSTS (PAŠVALDĪBU) ĪPAŠUMA IZNOMĀŠANAS, PĀRDOŠANAS UN NO NODOKĻU PAMATPARĀDA KAPITALIZĀCIJAS	13.0.0.0.	1 000	0	1 000
Ieņēmumi no zemes, meža īpašuma pārdošanas	13.2.0.0.	1 000	0	1 000
IESTĀDES IEŅĒMUMI	21.0.0.0.	13 939	0	13 939
Ieņēmumi no iestāžu sniegtajiem maksas pakalpojumiem un citi pašu ieņēmumi	21.3.0.0.	400	0	400
Dotācija no vispārējiem ieņēmumiem	21.7.0.0.	13 539	0	13 539
<b>01.1113 Valsts un pašvaldības vienotais klientu apkalpošanas centrs</b>		<b>24 179</b>	<b>0</b>	<b>24 179</b>
VALSTS BUDŽETA TRANSFERTI	18.0.0.0.	6 900	0	6 900
Pašvaldību saņemtie transferti no valsts budžeta	18.6.0.0.	6 900	0	6 900
IESTĀDES IEŅĒMUMI	21.0.0.0.	17 279	0	17 279
Ieņēmumi no iestāžu sniegtajiem maksas pakalpojumiem un citi pašu ieņēmumi	21.3.0.0.	1 000	0	1 000
Dotācija no vispārējiem ieņēmumiem	21.7.0.0.	16 279	0	16 279
<b>01.7110 Valdības iekšējā valsts parāda darījumi</b>		<b>70 460</b>	<b>0</b>	<b>70 460</b>
IESTĀDES IEŅĒMUMI	21.0.0.0.	70 460	0	70 460
Dotācija no vispārējiem ieņēmumiem	21.7.0.0.	70 460	0	70 460
<b>03.1100 Valkas novada pašvaldības policija</b>		<b>50 824</b>	<b>0</b>	<b>50 824</b>
IESTĀDES IEŅĒMUMI	21.0.0.0.	50 824	0	50 824
Dotācija no vispārējiem ieņēmumiem	21.7.0.0.	50 824	0	50 824
<b>04.4300 Būvvalde</b>		<b>50 631</b>	<b>0</b>	<b>50 631</b>
VALSTS (PAŠVALDĪBU) NODEVAS UN KANCELEJAS NODEVAS	09.0.0.0.	5 000	0	5 000
Pašvaldību nodevas	09.5.0.0.	5 000	0	5 000
IESTĀDES IEŅĒMUMI	21.0.0.0.	45 631	0	45 631
Ieņēmumi no iestāžu sniegtajiem maksas pakalpojumiem un citi pašu ieņēmumi	21.3.0.0.	500	0	500
Pārējie 21.3.0.0.grupā neklasificētie budžeta iestāžu ieņēmumi par budžeta iestāžu sniegtajiem maksas pakalpojumiem un citi pašu ieņēmumi	21.4.0.0.	7 000	0	7 000
Dotācija no vispārējiem ieņēmumiem	21.7.0.0.	38 131	0	38 131
<b>04.5100 Autotransports Valkas pilsēta</b>		<b>3 000</b>	<b>0</b>	<b>3 000</b>
IESTĀDES IEŅĒMUMI	21.0.0.0.	3 000	0	3 000
Dotācija no vispārējiem ieņēmumiem	21.7.0.0.	3 000	0	3 000
<b>04.5101 Autotransports Kārķu pag.</b>		<b>10 275</b>	<b>0</b>	<b>10 275</b>
IESTĀDES IEŅĒMUMI	21.0.0.0.	10 275	0	10 275
Ieņēmumi no iestāžu sniegtajiem maksas pakalpojumiem un citi pašu ieņēmumi	21.3.0.0.	300	0	300
Dotācija no vispārējiem ieņēmumiem	21.7.0.0.	9 975	0	9 975
<b>04.5102 Autotransports Ērgemes pag.</b>		<b>21 093</b>	<b>0</b>	<b>21 093</b>
IESTĀDES IEŅĒMUMI	21.0.0.0.	21 093	0	21 093
Ieņēmumi no iestāžu sniegtajiem maksas pakalpojumiem un citi pašu ieņēmumi	21.3.0.0.	50	0	50
Dotācija no vispārējiem ieņēmumiem	21.7.0.0.	21 043	0	21 043

<b>04.5103 Autotransports Valkas pag.</b>		<b>57 259</b>	<b>0</b>	<b>57 259</b>
IESTĀDES IEŅĒMUMI	21.0.0.0.	57 259	0	57 259
Dotācija no vispārējiem ieņēmumiem	21.7.0.0.	57 259	0	57 259
<b>04.5105 Autotransports Zvārtavas pag.</b>		<b>18 467</b>	<b>0</b>	<b>18 467</b>
IESTĀDES IEŅĒMUMI	21.0.0.0.	18 467	0	18 467
Ieņēmumi no iestāžu sniegtajiem maksas pakalpojumiem un citi pašu ieņēmumi	21.3.0.0.	300	0	300
Dotācija no vispārējiem ieņēmumiem	21.7.0.0.	18 167	0	18 167
<b>04.7310 Tūrisma informācijas birojs</b>		<b>61 150</b>	<b>0</b>	<b>61 150</b>
PĀRĒJIE NENODOKĻU IEŅĒMUMI	12.0.0.0.	5 000	0	5 000
Dažādi nenodokļu ieņēmumi	12.3.0.0.	5 000	0	5 000
IEŅĒMUMI NO VALSTS (PAŠVALDĪBU) ĪPAŠUMA IZNOMĀŠANAS, PĀRDOŠANAS UN NO NODOKĻU PAMATPARĀDA KAPITALIZĀCIJAS	13.0.0.0.	2 000	0	2 000
Ieņēmumi no pašvaldību kustamā īpašuma un mantas realizācijas	13.4.0.0.	2 000	0	2 000
IESTĀDES IEŅĒMUMI	21.0.0.0.	54 150	0	54 150
Ieņēmumi no iestāžu sniegtajiem maksas pakalpojumiem un citi pašu ieņēmumi	21.3.0.0.	4 800	0	4 800
Dotācija no vispārējiem ieņēmumiem	21.7.0.0.	49 350	0	49 350
<b>04.9100 Attīstības un plānošanas nodaļa</b>		<b>166 065</b>	<b>0</b>	<b>166 065</b>
IESTĀDES IEŅĒMUMI	21.0.0.0.	166 065	0	166 065
Ieņēmumi no iestāžu sniegtajiem maksas pakalpojumiem un citi pašu ieņēmumi	21.3.0.0.	2 000	0	2 000
Dotācija no vispārējiem ieņēmumiem	21.7.0.0.	164 065	0	164 065
<b>04.920109 Valgas-Valkas Dvīņu pilsētas centra attīstība</b>		<b>1 438 816</b>	<b>0</b>	<b>1 438 816</b>
VALSTS BUDŽETA TRANSFERTI	18.0.0.0.	1 385 361	0	1 385 361
Pašvaldību saņemtie transferti no valsts budžeta	18.6.0.0.	1 385 361	0	1 385 361
IESTĀDES IEŅĒMUMI	21.0.0.0.	53 455	0	53 455
Pārējie 21.3.0.0.grupā neklasificētie budžeta iestāžu ieņēmumi par budžeta iestāžu sniegtajiem maksas pakalpojumiem un citi pašu ieņēmumi	21.4.0.0.	53 455	0	53 455
<b>04.920118 Valkas novada grantsceļu bez cietā seguma pārbūve II kārtā</b>		<b>0</b>	<b>183 096</b>	<b>183 096</b>
VALSTS BUDŽETA TRANSFERTI	18.0.0.0.	0	215 897	215 897
Pašvaldību saņemtie transferti no valsts budžeta	18.6.0.0.	0	215 897	215 897
IESTĀDES IEŅĒMUMI	21.0.0.0.	0	- 32 801	- 32 801
Dotācija no vispārējiem ieņēmumiem	21.7.0.0.	0	- 32 801	- 32 801
<b>04.920122 Projekts "Nodarbināto personu profesionālās kompetences pilnveide"</b>		<b>600</b>	<b>0</b>	<b>600</b>
VALSTS BUDŽETA TRANSFERTI	18.0.0.0.	600	0	600
Pašvaldību saņemtie transferti no valsts budžeta	18.6.0.0.	600	0	600
<b>04.920124 Projekts "No Hobija uz biznesu"</b>		<b>9 781</b>	<b>0</b>	<b>9 781</b>
VALSTS BUDŽETA TRANSFERTI	18.0.0.0.	9 781	0	9 781
Pašvaldību saņemtie transferti no valsts budžeta	18.6.0.0.	9 781	0	9 781
<b>04.920125 Projekts "Sociālo pakalpojumu izveide Valkas novadā"</b>		<b>121 330</b>	<b>0</b>	<b>121 330</b>
VALSTS BUDŽETA TRANSFERTI	18.0.0.0.	121 330	0	121 330
Pašvaldību saņemtie transferti no valsts budžeta	18.6.0.0.	121 330	0	121 330
<b>04.920127 Projekts "Pa Lustiņdruvas zvēru, putnu un kukaiņu pēdām"</b>		<b>5 114</b>	<b>0</b>	<b>5 114</b>
VALSTS BUDŽETA TRANSFERTI	18.0.0.0.	4 289	0	4 289
Pašvaldību saņemtie transferti no valsts budžeta	18.6.0.0.	4 289	0	4 289
IESTĀDES IEŅĒMUMI	21.0.0.0.	825	0	825
Dotācija no vispārējiem ieņēmumiem	21.7.0.0.	825	0	825
<b>04.920129 Projekts "Gaismas sistēmu modernizācija Vqalkas pagasta Saieta namam "Lugažu muiža"</b>		<b>6 997</b>	<b>0</b>	<b>6 997</b>
VALSTS BUDŽETA TRANSFERTI	18.0.0.0.	6 297	0	6 297
Pašvaldību saņemtie transferti no valsts budžeta	18.6.0.0.	6 297	0	6 297
IESTĀDES IEŅĒMUMI	21.0.0.0.	700	0	700
Dotācija no vispārējiem ieņēmumiem	21.7.0.0.	700	0	700
<b>04.920204 Projekts "Veselības veicināšanas un slimību profilakses pasākumi Valkas novadā"</b>		<b>21 000</b>	<b>0</b>	<b>21 000</b>
VALSTS BUDŽETA TRANSFERTI	18.0.0.0.	21 000	0	21 000
Pašvaldību saņemtie transferti no valsts budžeta	18.6.0.0.	21 000	0	21 000
<b>04.920205 Projekts "Karjeras atbalsts vispārējās un profesionālās izglītības iestādēs".</b>		<b>4 406</b>	<b>0</b>	<b>4 406</b>
VALSTS BUDŽETA TRANSFERTI	18.0.0.0.	2 813	0	2 813
Pašvaldību saņemtie transferti no valsts budžeta	18.6.0.0.	2 813	0	2 813
IESTĀDES IEŅĒMUMI	21.0.0.0.	1 593	0	1 593
Dotācija no vispārējiem ieņēmumiem	21.7.0.0.	1 593	0	1 593
<b>04.920206 Projekts "Degradētās teritorijas atjaunošana uzņēmējdarbības attīstībai (Valkas pag.)"</b>		<b>0</b>	<b>120 294</b>	<b>120 294</b>
VALSTS BUDŽETA TRANSFERTI	18.0.0.0.	0	131 990	131 990
Pašvaldību saņemtie transferti no valsts budžeta	18.6.0.0.	0	131 990	131 990
IESTĀDES IEŅĒMUMI	21.0.0.0.	0	- 11 696	- 11 696
Pārējie 21.3.0.0.grupā neklasificētie budžeta iestāžu ieņēmumi par budžeta iestāžu sniegtajiem maksas pakalpojumiem un citi pašu ieņēmumi	21.4.0.0.	6 559	0	6 559

Dotācija no vispārējiem ieņēmumiem	21.7.0.0.	- 6 559	- 11 696	- 18 255
<b>04.920207 Projekts " Ražošanas teritorijas izveidošana atjaunojot degradēto tritoriju Kārķu pagastā"</b>		<b>198 131</b>	<b>0</b>	<b>198 131</b>
VALSTS BUDŽETA TRANSFERTI	18.0.0.0.	198 131	0	198 131
Pašvaldību saņemtie transferti no valsts budžeta	18.6.0.0.	198 131	0	198 131
<b>04.920301IN Atbalsts izglītojamo individuālo kompetenču attīstībai (netiešās izmaksas)</b>		<b>0</b>	<b>450</b>	<b>450</b>
VALSTS BUDŽETA TRANSFERTI	18.0.0.0.	0	450	450
Pašvaldību saņemtie transferti no valsts budžeta	18.6.0.0.	0	450	450
<b>04.9207 Projekts Nr.9.2.2.1/15/1/003 "Vidzeme iekļauj"</b>		<b>14 016</b>	<b>0</b>	<b>14 016</b>
No valsts budžeta daļēji finansēto atvasināto publisko personu un budžeta nefinansēto iestāžu transferti	17.0.0.0.	14 016	0	14 016
Pašvaldību saņemtie transferti no valsts budžeta daļēji finansētām atvasinātām publiskām personām un no budžeta nefinansētām iestādēm	17.2.0.0.	14 016	0	14 016
<b>04.9220 Projekts NVA pasākumi vasaras brīvlaikā skolēniem</b>		<b>6 000</b>	<b>0</b>	<b>6 000</b>
IESTĀDES IEŅĒMUMI	21.0.0.0.	6 000	0	6 000
Dotācija no vispārējiem ieņēmumiem	21.7.0.0.	6 000	0	6 000
<b>04.9282 Projekts "Skolas piens"</b>		<b>10 000</b>	<b>0</b>	<b>10 000</b>
VALSTS BUDŽETA TRANSFERTI	18.0.0.0.	10 000	0	10 000
Pašvaldību saņemtie transferti no valsts budžeta	18.6.0.0.	10 000	0	10 000
<b>06.1002 Siltumapgādes nodaļa</b>		<b>1 273 368</b>	<b>- 7 294</b>	<b>1 266 074</b>
IESTĀDES IEŅĒMUMI	21.0.0.0.	1 273 368	- 7 294	1 266 074
Ieņēmumi no iestāžu sniegtajiem maksas pakalpojumiem un citi pašu ieņēmumi	21.3.0.0.	1 203 790	0	1 203 790
Dotācija no vispārējiem ieņēmumiem	21.7.0.0.	69 578	- 7 294	62 284
<b>06.1003 SIA "Valkas Namsaimnieks"</b>		<b>66 805</b>	<b>0</b>	<b>66 805</b>
IESTĀDES IEŅĒMUMI	21.0.0.0.	66 805	0	66 805
Dotācija no vispārējiem ieņēmumiem	21.7.0.0.	66 805	0	66 805
<b>06.1004 Valkas novada domes ēku apsaimniekošanas nodaļa</b>		<b>220 778</b>	<b>13 894</b>	<b>234 672</b>
IEŅĒMUMI NO VALSTS (PAŠVALDĪBU) ĪPAŠUMA IZNOMĀŠANAS, PĀRDOŠANAS UN NO NODOKĻU PAMATPARĀDA KAPITALIZĀCIJAS	13.0.0.0.	1 000	0	1 000
Ieņēmumi no pašvaldību kustamā īpašuma un mantas realizācijas	13.4.0.0.	1 000	0	1 000
IESTĀDES IEŅĒMUMI	21.0.0.0.	219 778	13 894	233 672
Ieņēmumi no iestāžu sniegtajiem maksas pakalpojumiem un citi pašu ieņēmumi	21.3.0.0.	238 895	0	238 895
Dotācija no vispārējiem ieņēmumiem	21.7.0.0.	- 19 117	13 894	- 5 223
<b>06.1005 Brīvie dzīvokļi</b>		<b>64 050</b>	<b>30 000</b>	<b>94 050</b>
IESTĀDES IEŅĒMUMI	21.0.0.0.	64 050	30 000	94 050
Dotācija no vispārējiem ieņēmumiem	21.7.0.0.	64 050	30 000	94 050
<b>06.1006 Kārķu pag. komunālā saimniecība</b>		<b>81 446</b>	<b>3 000</b>	<b>84 446</b>
NODOKĻI PAR PAKALPOJUMIEM UN PRECĒM	05.0.0.0.	0	3 000	3 000
Nodokļi un maksājumi par tiesībām lietot atsevišķas preces	05.5.0.0.	0	3 000	3 000
IESTĀDES IEŅĒMUMI	21.0.0.0.	81 446	0	81 446
Ieņēmumi no iestāžu sniegtajiem maksas pakalpojumiem un citi pašu ieņēmumi	21.3.0.0.	8 550	0	8 550
Dotācija no vispārējiem ieņēmumiem	21.7.0.0.	72 896	0	72 896
<b>06.100611 Kārķu pag. komunālā saimniecība Mērķdotācija AC</b>		<b>14 000</b>	<b>0</b>	<b>14 000</b>
VALSTS BUDŽETA TRANSFERTI	18.0.0.0.	14 000	0	14 000
Pašvaldību saņemtie transferti no valsts budžeta	18.6.0.0.	14 000	0	14 000
<b>06.1007 Valkas pag.komunālā saimniecība</b>		<b>111 168</b>	<b>0</b>	<b>111 168</b>
IEŅĒMUMI NO VALSTS (PAŠVALDĪBU) ĪPAŠUMA IZNOMĀŠANAS, PĀRDOŠANAS UN NO NODOKĻU PAMATPARĀDA KAPITALIZĀCIJAS	13.0.0.0.	10 000	0	10 000
Ieņēmumi no pašvaldību kustamā īpašuma un mantas realizācijas	13.4.0.0.	10 000	0	10 000
IESTĀDES IEŅĒMUMI	21.0.0.0.	101 168	0	101 168
Ieņēmumi no iestāžu sniegtajiem maksas pakalpojumiem un citi pašu ieņēmumi	21.3.0.0.	27 000	0	27 000
Dotācija no vispārējiem ieņēmumiem	21.7.0.0.	74 168	0	74 168
<b>06.100711 Valkas pag.komunālā saimniecība Mērķdotācija AC</b>		<b>10 000</b>	<b>0</b>	<b>10 000</b>
VALSTS BUDŽETA TRANSFERTI	18.0.0.0.	10 000	0	10 000
Pašvaldību saņemtie transferti no valsts budžeta	18.6.0.0.	10 000	0	10 000
<b>06.1008 Ērgemes pag.dzīvokļu saimniecība</b>		<b>109 695</b>	<b>330</b>	<b>110 025</b>
IESTĀDES IEŅĒMUMI	21.0.0.0.	109 695	330	110 025
Ieņēmumi no iestāžu sniegtajiem maksas pakalpojumiem un citi pašu ieņēmumi	21.3.0.0.	17 500	0	17 500
Dotācija no vispārējiem ieņēmumiem	21.7.0.0.	92 195	330	92 525
<b>06.100811 Ērgemes pag.dzīvokļu saimniecība Mērķdotācija AC</b>		<b>14 000</b>	<b>0</b>	<b>14 000</b>
VALSTS BUDŽETA TRANSFERTI	18.0.0.0.	14 000	0	14 000
Pašvaldību saņemtie transferti no valsts budžeta	18.6.0.0.	14 000	0	14 000
<b>06.1009 Vijciema pag.komunālā saimniecība</b>		<b>111 275</b>	<b>0</b>	<b>111 275</b>
NODOKĻI PAR PAKALPOJUMIEM UN PRECĒM	05.0.0.0.	1 000	0	1 000
Nodokļi un maksājumi par tiesībām lietot atsevišķas preces	05.5.0.0.	1 000	0	1 000
IESTĀDES IEŅĒMUMI	21.0.0.0.	110 275	0	110 275

Ieņēmumi no iestāžu sniegtajiem maksas pakalpojumiem un citi pašu ieņēmumi	21.3.0.0.	1 250	0	1 250
Dotācija no vispārējiem ieņēmumiem	21.7.0.0.	109 025	0	109 025
<b>06.100911 Vijciema pag.komunālā saimniecība Mērķdotācija AC</b>		<b>14 000</b>	<b>0</b>	<b>14 000</b>
VALSTS BUDŽETA TRANSFERTI	18.0.0.0.	14 000	0	14 000
Pašvaldību saņemtie transferti no valsts budžeta	18.6.0.0.	14 000	0	14 000
<b>06.1010 Zvārtavas pag.komunālā saimniecība</b>		<b>34 279</b>	<b>0</b>	<b>34 279</b>
IESTĀDES IEŅĒMUMI	21.0.0.0.	34 279	0	34 279
Ieņēmumi no iestāžu sniegtajiem maksas pakalpojumiem un citi pašu ieņēmumi	21.3.0.0.	1 000	0	1 000
Dotācija no vispārējiem ieņēmumiem	21.7.0.0.	33 279	0	33 279
<b>06.101011 Zvārtavas pagasta komunālā saimniecība Mērķdotācija AC</b>		<b>19 000</b>	<b>0</b>	<b>19 000</b>
VALSTS BUDŽETA TRANSFERTI	18.0.0.0.	19 000	0	19 000
Pašvaldību saņemtie transferti no valsts budžeta	18.6.0.0.	19 000	0	19 000
<b>06.2001 Pilsētas teritorijas apsaimniekošanas nodaļa</b>		<b>720 421</b>	<b>600</b>	<b>721 021</b>
NODOKĻI PAR PAKALPOJUMIEM UN PRECĒM	05.0.0.0.	28 000	- 3 000	25 000
Nodokļi un maksājumi par tiesībām lietot atsevišķas preces	05.5.0.0.	28 000	- 3 000	25 000
IESTĀDES IEŅĒMUMI	21.0.0.0.	692 421	3 600	696 021
Ieņēmumi no iestāžu sniegtajiem maksas pakalpojumiem un citi pašu ieņēmumi	21.3.0.0.	96 350	0	96 350
Pārējie 21.3.0.0.grupā neklasificētie budžeta iestāžu ieņēmumi par budžeta iestāžu sniegtajiem maksas pakalpojumiem un citi pašu ieņēmumi	21.4.0.0.	20 000	0	20 000
Dotācija no vispārējiem ieņēmumiem	21.7.0.0.	576 071	3 600	579 671
<b>06.200112 Pilsētas teritorijas apsaimn.iekošanas nodaļa Mērķdotācija AC</b>		<b>106 805</b>	<b>0</b>	<b>106 805</b>
VALSTS BUDŽETA TRANSFERTI	18.0.0.0.	106 805	0	106 805
Pašvaldību saņemtie transferti no valsts budžeta	18.6.0.0.	106 805	0	106 805
<b>06.3001 Ūdensapgādes un kanalizācijas nodaļa Valka</b>		<b>287 086</b>	<b>0</b>	<b>287 086</b>
IESTĀDES IEŅĒMUMI	21.0.0.0.	287 086	0	287 086
Ieņēmumi no iestāžu sniegtajiem maksas pakalpojumiem un citi pašu ieņēmumi	21.3.0.0.	348 806	0	348 806
Dotācija no vispārējiem ieņēmumiem	21.7.0.0.	- 61 720	0	- 61 720
<b>06.3002 Ūdensapg. un kanaliz.nod.Ērgemes pag.</b>		<b>18 738</b>	<b>0</b>	<b>18 738</b>
IESTĀDES IEŅĒMUMI	21.0.0.0.	18 738	0	18 738
Ieņēmumi no iestāžu sniegtajiem maksas pakalpojumiem un citi pašu ieņēmumi	21.3.0.0.	7 350	0	7 350
Dotācija no vispārējiem ieņēmumiem	21.7.0.0.	11 388	0	11 388
<b>06.3003 Ūdensapg. un kanaliz. nod.Valkas pag.</b>		<b>10 640</b>	<b>0</b>	<b>10 640</b>
IESTĀDES IEŅĒMUMI	21.0.0.0.	10 640	0	10 640
Ieņēmumi no iestāžu sniegtajiem maksas pakalpojumiem un citi pašu ieņēmumi	21.3.0.0.	13 500	0	13 500
Dotācija no vispārējiem ieņēmumiem	21.7.0.0.	- 2 860	0	- 2 860
<b>06.3004 Ūdensapg. un kanaliz. nod.Vijciema pag.</b>		<b>15 045</b>	<b>0</b>	<b>15 045</b>
IESTĀDES IEŅĒMUMI	21.0.0.0.	15 045	0	15 045
Ieņēmumi no iestāžu sniegtajiem maksas pakalpojumiem un citi pašu ieņēmumi	21.3.0.0.	10 100	0	10 100
Dotācija no vispārējiem ieņēmumiem	21.7.0.0.	4 945	0	4 945
<b>06.3005 Ūdensapg. un kanaliz. nod.Zvārtavas pag.</b>		<b>9 089</b>	<b>0</b>	<b>9 089</b>
IESTĀDES IEŅĒMUMI	21.0.0.0.	9 089	0	9 089
Ieņēmumi no iestāžu sniegtajiem maksas pakalpojumiem un citi pašu ieņēmumi	21.3.0.0.	1 500	0	1 500
Dotācija no vispārējiem ieņēmumiem	21.7.0.0.	7 589	0	7 589
<b>06.40012 Ielu apgaismošana Valkā Mērķdotācija AC</b>		<b>75 000</b>	<b>0</b>	<b>75 000</b>
VALSTS BUDŽETA TRANSFERTI	18.0.0.0.	75 000	0	75 000
Pašvaldību saņemtie transferti no valsts budžeta	18.6.0.0.	75 000	0	75 000
<b>07.2001 Ērgemes feldšerpunkts</b>		<b>10 483</b>	<b>0</b>	<b>10 483</b>
VALSTS BUDŽETA TRANSFERTI	18.0.0.0.	8 349	0	8 349
Pašvaldību saņemtie transferti no valsts budžeta	18.6.0.0.	8 349	0	8 349
IESTĀDES IEŅĒMUMI	21.0.0.0.	2 134	0	2 134
Dotācija no vispārējiem ieņēmumiem	21.7.0.0.	2 134	0	2 134
<b>07.2003 Vijciema feldšeru punkts</b>		<b>12 170</b>	<b>0</b>	<b>12 170</b>
VALSTS BUDŽETA TRANSFERTI	18.0.0.0.	8 349	0	8 349
Pašvaldību saņemtie transferti no valsts budžeta	18.6.0.0.	8 349	0	8 349
IESTĀDES IEŅĒMUMI	21.0.0.0.	3 821	0	3 821
Ieņēmumi no iestāžu sniegtajiem maksas pakalpojumiem un citi pašu ieņēmumi	21.3.0.0.	50	0	50
Dotācija no vispārējiem ieņēmumiem	21.7.0.0.	3 771	0	3 771
<b>08.1001 Sporta pasākumi</b>		<b>69 130</b>	<b>0</b>	<b>69 130</b>
IESTĀDES IEŅĒMUMI	21.0.0.0.	69 130	0	69 130
Ieņēmumi no iestāžu sniegtajiem maksas pakalpojumiem un citi pašu ieņēmumi	21.3.0.0.	3 000	0	3 000
Pārējie 21.3.0.0.grupā neklasificētie budžeta iestāžu ieņēmumi par budžeta iestāžu sniegtajiem maksas pakalpojumiem un citi pašu ieņēmumi	21.4.0.0.	1 000	0	1 000
Dotācija no vispārējiem ieņēmumiem	21.7.0.0.	65 130	0	65 130
<b>08.10012 Sporta pasākumi Kārķi</b>		<b>1 450</b>	<b>0</b>	<b>1 450</b>
IESTĀDES IEŅĒMUMI	21.0.0.0.	1 450	0	1 450
Dotācija no vispārējiem ieņēmumiem	21.7.0.0.	1 450	0	1 450
<b>08.10013 Sporta pasākumi Vijciems</b>		<b>1 400</b>	<b>0</b>	<b>1 400</b>
IESTĀDES IEŅĒMUMI	21.0.0.0.	1 400	0	1 400

Dotācija no vispārējiem ieņēmumiem	21.7.0.0.	1 400	0	1 400
<b>08.10014 Sporta pasākumi Valkas pag.</b>		<b>1 500</b>	<b>0</b>	<b>1 500</b>
IESTĀDES IEŅĒMUMI	21.0.0.0.	1 500	0	1 500
Dotācija no vispārējiem ieņēmumiem	21.7.0.0.	1 500	0	1 500
<b>08.10015 Sporta pasākumi Zvārtava</b>		<b>700</b>	<b>0</b>	<b>700</b>
IESTĀDES IEŅĒMUMI	21.0.0.0.	700	0	700
Dotācija no vispārējiem ieņēmumiem	21.7.0.0.	700	0	700
<b>08.10016 Sporta pasākumi Ērgeme</b>		<b>1 910</b>	<b>0</b>	<b>1 910</b>
IESTĀDES IEŅĒMUMI	21.0.0.0.	1 910	0	1 910
Dotācija no vispārējiem ieņēmumiem	21.7.0.0.	1 910	0	1 910
<b>08.1003 Valkas ģimnāzijas sporta halle</b>		<b>78 270</b>	<b>0</b>	<b>78 270</b>
IESTĀDES IEŅĒMUMI	21.0.0.0.	78 270	0	78 270
Dotācija no vispārējiem ieņēmumiem	21.7.0.0.	78 270	0	78 270
<b>08.1006 Izglītības,kultūras,sporta un jaunatnes lietu nodaļa</b>		<b>150 702</b>	<b>0</b>	<b>150 702</b>
IESTĀDES IEŅĒMUMI	21.0.0.0.	150 702	0	150 702
Ieņēmumi no iestāžu sniegtajiem maksas pakalpojumiem un citi pašu ieņēmumi	21.3.0.0.	500	0	500
Dotācija no vispārējiem ieņēmumiem	21.7.0.0.	150 202	0	150 202
<b>08.1007 Multifunkcionālais jauniešu iniciatīvu centrs</b>		<b>41 955</b>	<b>0</b>	<b>41 955</b>
IESTĀDES IEŅĒMUMI	21.0.0.0.	41 955	0	41 955
Ieņēmumi no iestāžu sniegtajiem maksas pakalpojumiem un citi pašu ieņēmumi	21.3.0.0.	2 500	0	2 500
Dotācija no vispārējiem ieņēmumiem	21.7.0.0.	39 455	0	39 455
<b>08.1008 Valkas pilsētas šautuve</b>		<b>15 732</b>	<b>0</b>	<b>15 732</b>
IESTĀDES IEŅĒMUMI	21.0.0.0.	15 732	0	15 732
Ieņēmumi no iestāžu sniegtajiem maksas pakalpojumiem un citi pašu ieņēmumi	21.3.0.0.	300	0	300
Pārējie 21.3.0.0.grupā neklasificētie budžeta iestāžu ieņēmumi par budžeta iestāžu sniegtajiem maksas pakalpojumiem un citi pašu ieņēmumi	21.4.0.0.	2 000	0	2 000
Dotācija no vispārējiem ieņēmumiem	21.7.0.0.	13 432	0	13 432
<b>08.2101 Ērgemes pag. biblioteka</b>		<b>24 570</b>	<b>0</b>	<b>24 570</b>
IESTĀDES IEŅĒMUMI	21.0.0.0.	24 570	0	24 570
Dotācija no vispārējiem ieņēmumiem	21.7.0.0.	24 570	0	24 570
<b>08.2102 Kārķu pag. biblioteka</b>		<b>13 044</b>	<b>0</b>	<b>13 044</b>
IESTĀDES IEŅĒMUMI	21.0.0.0.	13 044	0	13 044
Ieņēmumi no iestāžu sniegtajiem maksas pakalpojumiem un citi pašu ieņēmumi	21.3.0.0.	50	0	50
Dotācija no vispārējiem ieņēmumiem	21.7.0.0.	12 994	0	12 994
<b>08.2103 Valkas pagasta biblioteka</b>		<b>18 411</b>	<b>0</b>	<b>18 411</b>
IESTĀDES IEŅĒMUMI	21.0.0.0.	18 411	0	18 411
Dotācija no vispārējiem ieņēmumiem	21.7.0.0.	18 411	0	18 411
<b>08.2105 Vijciema pag. biblioteka</b>		<b>12 447</b>	<b>0</b>	<b>12 447</b>
IESTĀDES IEŅĒMUMI	21.0.0.0.	12 447	0	12 447
Dotācija no vispārējiem ieņēmumiem	21.7.0.0.	12 447	0	12 447
<b>08.2106 Zvārtavas pag. biblioteka</b>		<b>10 879</b>	<b>0</b>	<b>10 879</b>
IESTĀDES IEŅĒMUMI	21.0.0.0.	10 879	0	10 879
Dotācija no vispārējiem ieņēmumiem	21.7.0.0.	10 879	0	10 879
<b>08.2110 Valkas novada Centrālā biblioteka</b>		<b>146 109</b>	<b>14</b>	<b>146 123</b>
VALSTS BUDŽETA TRANSFERTI	18.0.0.0.	600	0	600
Pašvaldību saņemtie transferti no valsts budžeta	18.6.0.0.	600	0	600
IESTĀDES IEŅĒMUMI	21.0.0.0.	145 509	14	145 523
Ieņēmumi no iestāžu sniegtajiem maksas pakalpojumiem un citi pašu ieņēmumi	21.3.0.0.	5 100	0	5 100
Dotācija no vispārējiem ieņēmumiem	21.7.0.0.	140 409	14	140 423
<b>08.2200 Valkas novadpētniecības muzejs</b>		<b>119 170</b>	<b>0</b>	<b>119 170</b>
IEŅĒMUMI NO VALSTS (PAŠVALDĪBU) ĪPAŠUMA IZNOMĀŠANAS, PĀRDOŠANAS UN NO NODOKĻU PAMATPARĀDA KAPITALIZĀCIJAS	13.0.0.0.	70	0	70
Ieņēmumi no pašvaldību kustamā īpašuma un mantas realizācijas	13.4.0.0.	70	0	70
IESTĀDES IEŅĒMUMI	21.0.0.0.	119 100	0	119 100
Ieņēmumi no iestāžu sniegtajiem maksas pakalpojumiem un citi pašu ieņēmumi	21.3.0.0.	750	0	750
Dotācija no vispārējiem ieņēmumiem	21.7.0.0.	118 350	0	118 350
<b>08.2301 Kārķu pag. tautas nams</b>		<b>42 667</b>	<b>0</b>	<b>42 667</b>
IESTĀDES IEŅĒMUMI	21.0.0.0.	42 667	0	42 667
Ieņēmumi no iestāžu sniegtajiem maksas pakalpojumiem un citi pašu ieņēmumi	21.3.0.0.	1 650	0	1 650
Dotācija no vispārējiem ieņēmumiem	21.7.0.0.	41 017	0	41 017
<b>08.2302 Ērgemes pag. Turnas tautas nams</b>		<b>41 003</b>	<b>0</b>	<b>41 003</b>
IESTĀDES IEŅĒMUMI	21.0.0.0.	41 003	0	41 003
Ieņēmumi no iestāžu sniegtajiem maksas pakalpojumiem un citi pašu ieņēmumi	21.3.0.0.	900	0	900
Dotācija no vispārējiem ieņēmumiem	21.7.0.0.	40 103	0	40 103
<b>08.2303 Vijciema pag. tautas nams</b>		<b>33 782</b>	<b>0</b>	<b>33 782</b>
IESTĀDES IEŅĒMUMI	21.0.0.0.	33 782	0	33 782
Ieņēmumi no iestāžu sniegtajiem maksas pakalpojumiem un citi pašu ieņēmumi	21.3.0.0.	2 600	0	2 600



Dotācija no vispārējiem ieņēmumiem	21.7.0.0.	31 182	0	31 182
<b>08.2304 Mierkalna tautas nams</b>		<b>47 746</b>	<b>0</b>	<b>47 746</b>
IESTĀDES IEŅĒMUMI	21.0.0.0.	47 746	0	47 746
Ieņēmumi no iestāžu sniegtajiem maksas pakalpojumiem un citi pašu ieņēmumi	21.3.0.0.	575	0	575
Dotācija no vispārējiem ieņēmumiem	21.7.0.0.	47 171	0	47 171
<b>08.2305 Saieta nams "Lugažu muiža"</b>		<b>30 308</b>	<b>0</b>	<b>30 308</b>
IESTĀDES IEŅĒMUMI	21.0.0.0.	30 308	0	30 308
Ieņēmumi no iestāžu sniegtajiem maksas pakalpojumiem un citi pašu ieņēmumi	21.3.0.0.	1 300	0	1 300
Dotācija no vispārējiem ieņēmumiem	21.7.0.0.	29 008	0	29 008
<b>08.2310 Valkas kultūras nams</b>		<b>183 855</b>	<b>0</b>	<b>183 855</b>
VALSTS (PAŠVALDĪBU) NODEVAS UN KANCELEJAS NODEVAS	09.0.0.0.	80	0	80
Pašvaldību nodevas	09.5.0.0.	80	0	80
IESTĀDES IEŅĒMUMI	21.0.0.0.	183 775	0	183 775
Ieņēmumi no iestāžu sniegtajiem maksas pakalpojumiem un citi pašu ieņēmumi	21.3.0.0.	14 550	0	14 550
Dotācija no vispārējiem ieņēmumiem	21.7.0.0.	169 225	0	169 225
<b>08.2901 Pārējā citur neklasificētā kultūra (pulciņi)</b>		<b>62 704</b>	<b>0</b>	<b>62 704</b>
VALSTS BUDŽETA TRANSFERTI	18.0.0.0.	8 789	0	8 789
Pašvaldību saņemtie transferti no valsts budžeta	18.6.0.0.	8 789	0	8 789
IESTĀDES IEŅĒMUMI	21.0.0.0.	53 915	0	53 915
Dotācija no vispārējiem ieņēmumiem	21.7.0.0.	53 915	0	53 915
<b>08.2902 Pārējā citur neklasificētā kultūra ( kultūras pasākumi)</b>		<b>48 880</b>	<b>0</b>	<b>48 880</b>
IESTĀDES IEŅĒMUMI	21.0.0.0.	48 880	0	48 880
Ieņēmumi no iestāžu sniegtajiem maksas pakalpojumiem un citi pašu ieņēmumi	21.3.0.0.	1 000	0	1 000
Dotācija no vispārējiem ieņēmumiem	21.7.0.0.	47 880	0	47 880
<b>08.4000 Reliģija</b>		<b>670</b>	<b>0</b>	<b>670</b>
IESTĀDES IEŅĒMUMI	21.0.0.0.	670	0	670
Dotācija no vispārējiem ieņēmumiem	21.7.0.0.	670	0	670
<b>09.1001 Valkas speciālā PII " Pumpuriņš"</b>		<b>327 026</b>	<b>300</b>	<b>327 326</b>
VALSTS BUDŽETA TRANSFERTI	18.0.0.0.	181 830	0	181 830
Pašvaldību saņemtie transferti no valsts budžeta	18.6.0.0.	181 830	0	181 830
IESTĀDES IEŅĒMUMI	21.0.0.0.	145 196	300	145 496
Ieņēmumi no iestāžu sniegtajiem maksas pakalpojumiem un citi pašu ieņēmumi	21.3.0.0.	15 600	0	15 600
Dotācija no vispārējiem ieņēmumiem	21.7.0.0.	129 596	300	129 896
<b>09.1002 Valkas PII " Pasaciņa"</b>		<b>614 784</b>	<b>0</b>	<b>614 784</b>
VALSTS BUDŽETA TRANSFERTI	18.0.0.0.	75 219	0	75 219
Pašvaldību saņemtie transferti no valsts budžeta	18.6.0.0.	75 219	0	75 219
IESTĀDES IEŅĒMUMI	21.0.0.0.	539 565	0	539 565
Ieņēmumi no iestāžu sniegtajiem maksas pakalpojumiem un citi pašu ieņēmumi	21.3.0.0.	68 000	0	68 000
Dotācija no vispārējiem ieņēmumiem	21.7.0.0.	471 565	0	471 565
<b>09.1003 Kristīgā pirmsskolas izglītības iestāde " Gaismiņa"</b>		<b>8 047</b>	<b>0</b>	<b>8 047</b>
IESTĀDES IEŅĒMUMI	21.0.0.0.	8 047	0	8 047
Dotācija no vispārējiem ieņēmumiem	21.7.0.0.	8 047	0	8 047
<b>09.2003 Ērģemes pamatskola</b>		<b>340 905</b>	<b>1 418</b>	<b>342 323</b>
VALSTS BUDŽETA TRANSFERTI	18.0.0.0.	151 896	92	151 988
Pašvaldību saņemtie transferti no valsts budžeta	18.6.0.0.	151 896	92	151 988
IESTĀDES IEŅĒMUMI	21.0.0.0.	189 009	1 326	190 335
Ieņēmumi no iestāžu sniegtajiem maksas pakalpojumiem un citi pašu ieņēmumi	21.3.0.0.	12 300	0	12 300
Dotācija no vispārējiem ieņēmumiem	21.7.0.0.	176 709	1 326	178 035
<b>09.2004 Kārķu sākumskola</b>		<b>156 386</b>	<b>- 1 061</b>	<b>155 325</b>
VALSTS BUDŽETA TRANSFERTI	18.0.0.0.	47 407	- 92	47 315
Pašvaldību saņemtie transferti no valsts budžeta	18.6.0.0.	47 407	- 92	47 315
IESTĀDES IEŅĒMUMI	21.0.0.0.	108 979	- 969	108 010
Ieņēmumi no iestāžu sniegtajiem maksas pakalpojumiem un citi pašu ieņēmumi	21.3.0.0.	11 600	0	11 600
Dotācija no vispārējiem ieņēmumiem	21.7.0.0.	97 379	- 969	96 410
<b>09.2005 Vijciema sākumskola</b>		<b>200 868</b>	<b>0</b>	<b>200 868</b>
VALSTS BUDŽETA TRANSFERTI	18.0.0.0.	67 170	0	67 170
Pašvaldību saņemtie transferti no valsts budžeta	18.6.0.0.	67 170	0	67 170
IESTĀDES IEŅĒMUMI	21.0.0.0.	133 698	0	133 698
Ieņēmumi no iestāžu sniegtajiem maksas pakalpojumiem un citi pašu ieņēmumi	21.3.0.0.	5 750	0	5 750
Dotācija no vispārējiem ieņēmumiem	21.7.0.0.	127 948	0	127 948
<b>09.2009 Valkas Jāņa Cimzes ģimnāzija</b>		<b>1 374 694</b>	<b>47 473</b>	<b>1 422 167</b>
VALSTS BUDŽETA TRANSFERTI	18.0.0.0.	879 083	45 000	924 083
Pašvaldību saņemtie transferti no valsts budžeta	18.6.0.0.	879 083	45 000	924 083
IESTĀDES IEŅĒMUMI	21.0.0.0.	495 611	2 473	498 084
Ieņēmumi no iestāžu sniegtajiem maksas pakalpojumiem un citi pašu ieņēmumi	21.3.0.0.	62 020	0	62 020
Dotācija no vispārējiem ieņēmumiem	21.7.0.0.	433 591	2 473	436 064
<b>09.5101 J.Cimzes Valkas Mūzikas skola</b>		<b>217 946</b>	<b>2 700</b>	<b>220 646</b>
VALSTS BUDŽETA TRANSFERTI	18.0.0.0.	117 641	2 700	120 341

Pašvaldību saņemtie transferti no valsts budžeta	18.6.0.0.	117 641	2 700	120 341
<b>IESTĀDES IEŅĒMUMI</b>	<b>21.0.0.0.</b>	<b>100 305</b>	<b>0</b>	<b>100 305</b>
Ieņēmumi no iestāžu sniegtajiem maksas pakalpojumiem un citi pašu ieņēmumi	21.3.0.0.	14 000	0	14 000
Dotācija no vispārējiem ieņēmumiem	21.7.0.0.	86 305	0	86 305
<b>09.5102 Valkas mākslas skola</b>		<b>161 708</b>	<b>1 075</b>	<b>162 783</b>
<b>VALSTS BUDŽETA TRANSFERTI</b>	<b>18.0.0.0.</b>	<b>65 823</b>	<b>0</b>	<b>65 823</b>
Pašvaldību saņemtie transferti no valsts budžeta	18.6.0.0.	65 823	0	65 823
<b>IESTĀDES IEŅĒMUMI</b>	<b>21.0.0.0.</b>	<b>95 885</b>	<b>1 075</b>	<b>96 960</b>
Ieņēmumi no iestāžu sniegtajiem maksas pakalpojumiem un citi pašu ieņēmumi	21.3.0.0.	43 000	0	43 000
Dotācija no vispārējiem ieņēmumiem	21.7.0.0.	52 885	1 075	53 960
<b>09.5103 Bērnu jauniešu centrs "Mice"</b>		<b>207 838</b>	<b>0</b>	<b>207 838</b>
<b>VALSTS BUDŽETA TRANSFERTI</b>	<b>18.0.0.0.</b>	<b>120 464</b>	<b>0</b>	<b>120 464</b>
Pašvaldību saņemtie transferti no valsts budžeta	18.6.0.0.	120 464	0	120 464
<b>IESTĀDES IEŅĒMUMI</b>	<b>21.0.0.0.</b>	<b>87 374</b>	<b>0</b>	<b>87 374</b>
Ieņēmumi no iestāžu sniegtajiem maksas pakalpojumiem un citi pašu ieņēmumi	21.3.0.0.	2 000	0	2 000
Dotācija no vispārējiem ieņēmumiem	21.7.0.0.	85 374	0	85 374
<b>09.5104 Bērnu jaunatnes sporta skola</b>		<b>180 449</b>	<b>11 060</b>	<b>191 509</b>
<b>VALSTS BUDŽETA TRANSFERTI</b>	<b>18.0.0.0.</b>	<b>67 076</b>	<b>0</b>	<b>67 076</b>
Pašvaldību saņemtie transferti no valsts budžeta	18.6.0.0.	67 076	0	67 076
<b>IESTĀDES IEŅĒMUMI</b>	<b>21.0.0.0.</b>	<b>113 373</b>	<b>11 060</b>	<b>124 433</b>
Ieņēmumi no iestāžu sniegtajiem maksas pakalpojumiem un citi pašu ieņēmumi	21.3.0.0.	7 530	0	7 530
Dotācija no vispārējiem ieņēmumiem	21.7.0.0.	105 843	11 060	116 903
<b>09.51042 Futbola ilgtspējīgas attīstības atbalsta programma</b>		<b>5 000</b>	<b>0</b>	<b>5 000</b>
<b>PĀRĒJIE NENODOKĻU IEŅĒMUMI</b>	<b>12.0.0.0.</b>	<b>5 000</b>	<b>0</b>	<b>5 000</b>
Dažādi nenodokļu ieņēmumi	12.3.0.0.	5 000	0	5 000
<b>09.8004 Pabalsti izglītībai</b>		<b>19 523</b>	<b>0</b>	<b>19 523</b>
<b>IESTĀDES IEŅĒMUMI</b>	<b>21.0.0.0.</b>	<b>19 523</b>	<b>0</b>	<b>19 523</b>
Dotācija no vispārējiem ieņēmumiem	21.7.0.0.	19 523	0	19 523
<b>09.8005 Norēķini par citu pašvaldību izglītības iestāžu pakalpojumiem</b>		<b>125 232</b>	<b>0</b>	<b>125 232</b>
<b>PAŠVALDĪBU BUDŽETU TRANSFERTI</b>	<b>19.0.0.0.</b>	<b>78 651</b>	<b>0</b>	<b>78 651</b>
Pašvaldību saņemtie transferti no citām pašvaldībām	19.2.0.0.	78 651	0	78 651
<b>IESTĀDES IEŅĒMUMI</b>	<b>21.0.0.0.</b>	<b>46 581</b>	<b>0</b>	<b>46 581</b>
Dotācija no vispārējiem ieņēmumiem	21.7.0.0.	46 581	0	46 581
<b>10.4000 Valkas novada bāriņtiesa</b>		<b>84 520</b>	<b>0</b>	<b>84 520</b>
<b>VALSTS (PAŠVALDĪBU) NODEVAS UN KANCELEJAS NODEVAS</b>	<b>09.0.0.0.</b>	<b>1 200</b>	<b>0</b>	<b>1 200</b>
Valsts nodevas, kuras ieskaita pašvaldību budžetā	09.4.0.0.	1 200	0	1 200
<b>PĀRĒJIE NENODOKĻU IEŅĒMUMI</b>	<b>12.0.0.0.</b>	<b>3 500</b>	<b>0</b>	<b>3 500</b>
Dažādi nenodokļu ieņēmumi	12.3.0.0.	3 500	0	3 500
<b>IESTĀDES IEŅĒMUMI</b>	<b>21.0.0.0.</b>	<b>79 820</b>	<b>0</b>	<b>79 820</b>
Ieņēmumi no iestāžu sniegtajiem maksas pakalpojumiem un citi pašu ieņēmumi	21.3.0.0.	50	0	50
Dotācija no vispārējiem ieņēmumiem	21.7.0.0.	79 770	0	79 770
<b>10.9201 Sociālais dienests</b>		<b>680 791</b>	<b>0</b>	<b>680 791</b>
<b>VALSTS BUDŽETA TRANSFERTI</b>	<b>18.0.0.0.</b>	<b>9 086</b>	<b>0</b>	<b>9 086</b>
Pašvaldību saņemtie transferti no valsts budžeta	18.6.0.0.	9 086	0	9 086
<b>IESTĀDES IEŅĒMUMI</b>	<b>21.0.0.0.</b>	<b>671 705</b>	<b>0</b>	<b>671 705</b>
Ieņēmumi no iestāžu sniegtajiem maksas pakalpojumiem un citi pašu ieņēmumi	21.3.0.0.	912	0	912
Dotācija no vispārējiem ieņēmumiem	21.7.0.0.	670 793	0	670 793
<b>II IZDEVUMI - kopā</b>		<b>15 385 023</b>	<b>59 846</b>	<b>15 444 869</b>
<b>01.1101 Valkas novada Dome</b>		<b>828 457</b>	<b>- 14 223</b>	<b>814 234</b>
Atlīdzība	10000	507 014	0	507 014
Atalgojums	11000	397 868	0	397 868
Darba devēja valsts sociālās apdrošināšanas obligātās iemaksas,pabalsti un kompensācija	12000	109 146	0	109 146
Preces un pakalpojumi	20000	270 773	- 14 223	256 550
Mācību,darba un dienesta komandējumi , darba braucieni	21000	5 050	0	5 050
Pakalpojumi	22000	204 723	- 14 223	190 500
Krājumi, materiāli, energoresursi, prece, biroja preces un inventārs	23000	56 300	0	56 300
Izdevumi periodikas iegādei	24000	200	0	200
Budžeta iestāžu nodokļu,nodevu un naudas sodu maksājumi	25000	4 500	0	4 500
Subsīdijas un dotācijas	30000	1 600	0	1 600
Subsīdijas un dotācijas komersantiem , biedrībām un nodibinājumiem	32000	1 600	0	1 600
Pamatkapitāla veidošana	50000	6 350	0	6 350
Pamatlīdzekļi	52000	6 350	0	6 350
Sociālie pabalsti	60000	42 720	0	42 720
Pensijas un sociālie pabalsti naudā	62000	42 720	0	42 720
Dažādi izdevumi,kas veidojas pēc uzkrāšanas principa un nav klasificēti iepriekš	80000	0	0	0
Zaudējumi no valūtas kursa svārstībām	81000	0	0	0
<b>01.1102 Dzimtsarakstu nodaļa</b>		<b>45 561</b>	<b>0</b>	<b>45 561</b>

Atlīdzība	10000	33 206	0	33 206
Atalgojums	11000	26 050	0	26 050
Darba devēja valsts sociālās apdrošināšanas obligātās iemaksas,pabalsti un kompensācija	12000	7 156	0	7 156
Preces un pakalpojumi	20000	10 455	0	10 455
Mācību,darba un dienesta komandējumi , darba braucieni	21000	500	0	500
Pakalpojumi	22000	3 250	0	3 250
Krājumi, materiāli, energoresursi, prece, biroja preces un inventārs	23000	6 700	0	6 700
Budžeta iestāžu nodokļu,nodevu un naudas sodu maksājumi	25000	5	0	5
Sociālie pabalsti	60000	1 900	0	1 900
Pārējie maksājumi iedzīvotājiem natūrā un kompensācijas	64000	1 900	0	1 900
<b>01.1106 Vēlēšanu komisija</b>		<b>2 076</b>	<b>0</b>	<b>2 076</b>
Atlīdzība	10000	2 076	- 78	1 998
Atalgojums	11000	1 673	- 78	1 595
Darba devēja valsts sociālās apdrošināšanas obligātās iemaksas,pabalsti un kompensācija	12000	403	0	403
Preces un pakalpojumi	20000	0	78	78
Krājumi, materiāli, energoresursi, prece, biroja preces un inventārs	23000	0	78	78
<b>01.1107 Grāmatvedības un finanšu nodaļa</b>		<b>183 675</b>	<b>0</b>	<b>183 675</b>
Atlīdzība	10000	182 425	0	182 425
Atalgojums	11000	139 360	0	139 360
Darba devēja valsts sociālās apdrošināšanas obligātās iemaksas,pabalsti un kompensācija	12000	43 065	0	43 065
Preces un pakalpojumi	20000	1 250	0	1 250
Pakalpojumi	22000	750	0	750
Krājumi, materiāli, energoresursi, prece, biroja preces un inventārs	23000	500	0	500
<b>01.1108 Zvārtavas pag.pārvalde</b>		<b>21 627</b>	<b>0</b>	<b>21 627</b>
Atlīdzība	10000	13 432	0	13 432
Atalgojums	11000	10 520	0	10 520
Darba devēja valsts sociālās apdrošināšanas obligātās iemaksas,pabalsti un kompensācija	12000	2 912	0	2 912
Preces un pakalpojumi	20000	8 195	0	8 195
Pakalpojumi	22000	5 215	0	5 215
Krājumi, materiāli, energoresursi, prece, biroja preces un inventārs	23000	2 980	0	2 980
<b>01.1109 Vijciema pag.pārvalde</b>		<b>20 615</b>	<b>2 911</b>	<b>23 526</b>
Atlīdzība	10000	9 101	2 906	12 007
Atalgojums	11000	7 028	0	7 028
Darba devēja valsts sociālās apdrošināšanas obligātās iemaksas,pabalsti un kompensācija	12000	2 073	2 906	4 979
Preces un pakalpojumi	20000	9 814	5	9 819
Mācību,darba un dienesta komandējumi , darba braucieni	21000	30	0	30
Pakalpojumi	22000	4 776	0	4 776
Krājumi, materiāli, energoresursi, prece, biroja preces un inventārs	23000	5 008	0	5 008
Budžeta iestāžu nodokļu,nodevu un naudas sodu maksājumi	25000	0	5	5
Sociālie pabalsti	60000	1 700	0	1 700
Pensijas un sociālie pabalsti naudā	62000	1 700	0	1 700
<b>01.1110 Valkas pagasta pārvalde</b>		<b>37 047</b>	<b>0</b>	<b>37 047</b>
Atlīdzība	10000	21 565	0	21 565
Atalgojums	11000	16 900	0	16 900
Darba devēja valsts sociālās apdrošināšanas obligātās iemaksas,pabalsti un kompensācija	12000	4 665	0	4 665
Preces un pakalpojumi	20000	12 482	0	12 482
Mācību,darba un dienesta komandējumi , darba braucieni	21000	30	0	30
Pakalpojumi	22000	6 239	0	6 239
Krājumi, materiāli, energoresursi, prece, biroja preces un inventārs	23000	6 213	0	6 213
Sociālie pabalsti	60000	3 000	0	3 000
Pensijas un sociālie pabalsti naudā	62000	3 000	0	3 000
<b>01.1111 Kārķu pag.pārvalde</b>		<b>42 111</b>	<b>0</b>	<b>42 111</b>
Atlīdzība	10000	27 571	0	27 571
Atalgojums	11000	21 596	0	21 596
Darba devēja valsts sociālās apdrošināšanas obligātās iemaksas,pabalsti un kompensācija	12000	5 975	0	5 975
Preces un pakalpojumi	20000	12 040	0	12 040
Pakalpojumi	22000	5 140	0	5 140
Krājumi, materiāli, energoresursi, prece, biroja preces un inventārs	23000	6 900	0	6 900
Sociālie pabalsti	60000	2 500	0	2 500
Pensijas un sociālie pabalsti naudā	62000	2 500	0	2 500
<b>01.1112 Ērgemes pag.pārvalde</b>		<b>16 239</b>	<b>0</b>	<b>16 239</b>
Atlīdzība	10000	6 854	0	6 854

Atalgojums	11000	2 858	0	2 858
Darba devēja valsts sociālās apdrošināšanas obligātās iemaksas,pabalsti un kompensācija	12000	3 996	0	3 996
Preces un pakalpojumi	20000	7 485	0	7 485
Pakalpojumi	22000	2 095	0	2 095
Krājumi, materiāli, energoresursi, prece, biroja preces un inventārs	23000	5 390	0	5 390
Sociālie pabalsti	60000	1 900	0	1 900
Pensijas un sociālie pabalsti naudā	62000	1 900	0	1 900
<b>01.1113 Valsts un pašvaldības vienotais klientu apkalpošanas centrs</b>		<b>24 179</b>	<b>0</b>	<b>24 179</b>
Atlīdzība	10000	17 397	0	17 397
Atalgojums	11000	13 640	0	13 640
Darba devēja valsts sociālās apdrošināšanas obligātās iemaksas,pabalsti un kompensācija	12000	3 757	0	3 757
Preces un pakalpojumi	20000	6 782	0	6 782
Mācību,darba un dienesta komandējumi , darba braucieni	21000	62	0	62
Pakalpojumi	22000	5 770	0	5 770
Krājumi, materiāli, energoresursi, prece, biroja preces un inventārs	23000	930	0	930
Budžeta iestāžu nodokļu,nodevu un naudas sodu maksājumi	25000	20	0	20
<b>01.7110 Valdības iekšējā valsts parāda darījumi</b>		<b>70 460</b>	<b>0</b>	<b>70 460</b>
Preces un pakalpojumi	20000	47 070	0	47 070
Pakalpojumi	22000	47 070	0	47 070
Procentu izdevumi	40000	23 390	0	23 390
Pārējie procentu maksājumi	43000	23 390	0	23 390
<b>03.1100 Valkas novada pašvaldības policija</b>		<b>50 824</b>	<b>0</b>	<b>50 824</b>
Atlīdzība	10000	42 759	0	42 759
Atalgojums	11000	33 000	0	33 000
Darba devēja valsts sociālās apdrošināšanas obligātās iemaksas,pabalsti un kompensācija	12000	9 759	0	9 759
Preces un pakalpojumi	20000	8 065	0	8 065
Pakalpojumi	22000	2 815	0	2 815
Krājumi, materiāli, energoresursi, prece, biroja preces un inventārs	23000	5 250	0	5 250
<b>04.4300 Būvvalde</b>		<b>50 631</b>	<b>0</b>	<b>50 631</b>
Atlīdzība	10000	47 260	0	47 260
Atalgojums	11000	37 023	0	37 023
Darba devēja valsts sociālās apdrošināšanas obligātās iemaksas,pabalsti un kompensācija	12000	10 237	0	10 237
Preces un pakalpojumi	20000	3 371	0	3 371
Mācību,darba un dienesta komandējumi , darba braucieni	21000	36	0	36
Pakalpojumi	22000	1 995	0	1 995
Krājumi, materiāli, energoresursi, prece, biroja preces un inventārs	23000	1 340	0	1 340
<b>04.5100 Autotransports Valkas pilsēta</b>		<b>3 000</b>	<b>0</b>	<b>3 000</b>
Preces un pakalpojumi	20000	3 000	0	3 000
Pakalpojumi	22000	3 000	0	3 000
<b>04.5101 Autotransports Kārķu pag.</b>		<b>10 275</b>	<b>0</b>	<b>10 275</b>
Preces un pakalpojumi	20000	10 275	0	10 275
Pakalpojumi	22000	4 925	0	4 925
Krājumi, materiāli, energoresursi, prece, biroja preces un inventārs	23000	5 350	0	5 350
<b>04.5102 Autotransports Ērgemes pag.</b>		<b>21 093</b>	<b>0</b>	<b>21 093</b>
Atlīdzība	10000	12 903	0	12 903
Atalgojums	11000	10 117	0	10 117
Darba devēja valsts sociālās apdrošināšanas obligātās iemaksas,pabalsti un kompensācija	12000	2 786	0	2 786
Preces un pakalpojumi	20000	8 190	0	8 190
Pakalpojumi	22000	2 670	0	2 670
Krājumi, materiāli, energoresursi, prece, biroja preces un inventārs	23000	5 520	0	5 520
<b>04.5103 Autotransports Valkas pag.</b>		<b>57 259</b>	<b>0</b>	<b>57 259</b>
Atlīdzība	10000	25 147	0	25 147
Atalgojums	11000	19 704	0	19 704
Darba devēja valsts sociālās apdrošināšanas obligātās iemaksas,pabalsti un kompensācija	12000	5 443	0	5 443
Preces un pakalpojumi	20000	32 112	0	32 112
Mācību,darba un dienesta komandējumi , darba braucieni	21000	300	0	300
Pakalpojumi	22000	10 000	0	10 000
Krājumi, materiāli, energoresursi, prece, biroja preces un inventārs	23000	21 812	0	21 812
<b>04.5105 Autotransports Zvārtavas pag.</b>		<b>18 467</b>	<b>0</b>	<b>18 467</b>
Atlīdzība	10000	13 077	0	13 077
Atalgojums	11000	10 258	0	10 258
Darba devēja valsts sociālās apdrošināšanas obligātās iemaksas,pabalsti un kompensācija	12000	2 819	0	2 819

Preces un pakalpojumi	20000	5 390	0	5 390
Pakalpojumi	22000	2 600	0	2 600
Krājumi, materiāli, energoresursi, prece, biroja preces un inventārs	23000	2 790	0	2 790
<b>04.7310 Tūrisma informācijas birojs</b>		<b>61 150</b>	<b>0</b>	<b>61 150</b>
Atlīdzība	10000	39 543	0	39 543
Atalgojums	11000	31 397	0	31 397
Darba devēja valsts sociālās apdrošināšanas obligātās iemaksas,pabalsti un kompensācija	12000	8 146	0	8 146
Preces un pakalpojumi	20000	20 340	0	20 340
Mācību,darba un dienesta komandējumi , darba braucieni	21000	725	0	725
Pakalpojumi	22000	10 270	0	10 270
Krājumi, materiāli, energoresursi, prece, biroja preces un inventārs	23000	9 345	0	9 345
Pamatkapitāla veidošana	50000	1 267	0	1 267
Pamatlīdzekļi	52000	1 267	0	1 267
<b>04.9100 Attīstības un plānošanas nodaļa</b>		<b>166 065</b>	<b>0</b>	<b>166 065</b>
Atlīdzība	10000	122 127	0	122 127
Atalgojums	11000	95 723	0	95 723
Darba devēja valsts sociālās apdrošināšanas obligātās iemaksas,pabalsti un kompensācija	12000	26 404	0	26 404
Preces un pakalpojumi	20000	35 938	0	35 938
Mācību,darba un dienesta komandējumi , darba braucieni	21000	4 500	0	4 500
Pakalpojumi	22000	27 818	0	27 818
Krājumi, materiāli, energoresursi, prece, biroja preces un inventārs	23000	3 620	0	3 620
Subsīdijas un dotācijas	30000	8 000	0	8 000
Subsīdijas un dotācijas komersantiem , biedrībām un nodibinājumiem	32000	8 000	0	8 000
<b>04.920101 Projekts LIFE LOCAL ADAPT</b>		<b>22 294</b>	<b>0</b>	<b>22 294</b>
Atlīdzība	10000	2 000	0	2 000
Atalgojums	11000	1 600	0	1 600
Darba devēja valsts sociālās apdrošināšanas obligātās iemaksas,pabalsti un kompensācija	12000	400	0	400
Preces un pakalpojumi	20000	20 294	0	20 294
Mācību,darba un dienesta komandējumi , darba braucieni	21000	7 000	0	7 000
Pakalpojumi	22000	13 294	0	13 294
<b>04.920109 Valgas-Valkas Dvīņu pilsētas centra attīstība</b>		<b>2 978 852</b>	<b>0</b>	<b>2 978 852</b>
Atlīdzība	10000	5 000	0	5 000
Atalgojums	11000	4 000	0	4 000
Darba devēja valsts sociālās apdrošināšanas obligātās iemaksas,pabalsti un kompensācija	12000	1 000	0	1 000
Preces un pakalpojumi	20000	15 750	0	15 750
Pakalpojumi	22000	15 750	0	15 750
Pamatkapitāla veidošana	50000	2 958 102	0	2 958 102
Pamatlīdzekļi	52000	2 958 102	0	2 958 102
<b>04.920113 Projekts "Pārrobežu darba tirgus integrācijas un nodarbinātības veicināšana"</b>		<b>117</b>	<b>0</b>	<b>117</b>
Preces un pakalpojumi	20000	117	0	117
Pakalpojumi	22000	117	0	117
<b>04.920115 Projekts ""Kultūra,vēsture,arhitektūra Gaujas un laika lokos"(Ērgemes pilsdrupu atjaunošana)</b>		<b>17 216</b>	<b>0</b>	<b>17 216</b>
Pamatkapitāla veidošana	50000	17 216	0	17 216
Pamatlīdzekļi	52000	17 216	0	17 216
<b>04.920118 Valkas novada grantsceļu bez cietā seguma pārbūve II kārtā</b>		<b>129 320</b>	<b>- 32 801</b>	<b>96 519</b>
Pamatkapitāla veidošana	50000	129 320	- 32 801	96 519
Pamatlīdzekļi	52000	129 320	- 32 801	96 519
<b>04.920122 Projekts "Nodarbināto personu profesionālās kompetences pilnveide"</b>		<b>600</b>	<b>0</b>	<b>600</b>
Preces un pakalpojumi	20000	600	0	600
Pakalpojumi	22000	600	0	600
<b>04.920123 Projekts "No lego līdz karjeras izvēlei nākotnē"</b>		<b>7 844</b>	<b>0</b>	<b>7 844</b>
Preces un pakalpojumi	20000	7 844	0	7 844
Mācību,darba un dienesta komandējumi , darba braucieni	21000	6 500	0	6 500
Pakalpojumi	22000	1 344	0	1 344
<b>04.920124 Projekts "No Hobija uz biznesu"</b>		<b>9 781</b>	<b>0</b>	<b>9 781</b>
Preces un pakalpojumi	20000	9 781	0	9 781
Mācību,darba un dienesta komandējumi , darba braucieni	21000	1 905	0	1 905
Pakalpojumi	22000	7 516	0	7 516
Krājumi, materiāli, energoresursi, prece, biroja preces un inventārs	23000	360	0	360
<b>04.920125 Projekts"Sociālo pakalpojumu izveide Valkas novadā"</b>		<b>121 330</b>	<b>0</b>	<b>121 330</b>
Pamatkapitāla veidošana	50000	121 330	0	121 330
Pamatlīdzekļi	52000	121 330	0	121 330

<b>04.920127 Projekts "Pa Lustiņdruvas zvēru, putnu un kukaiņu pēdām"</b>		<b>6 599</b>	<b>0</b>	<b>6 599</b>
Pamatkapitāla veidošana	50000	6 599	0	6 599
Pamatlīdzekļi	52000	6 599	0	6 599
<b>04.920129 Projekts "Gaismas sistēmu modernizācija Vqalkas pagasta Saieta namam "Lugažu muiža"</b>		<b>6 997</b>	<b>0</b>	<b>6 997</b>
Pamatkapitāla veidošana	50000	6 997	0	6 997
Pamatlīdzekļi	52000	6 997	0	6 997
<b>04.920130 Projekts "Atpūtas un rotaļu laukuma labiekārtošana Kārķu pagastā"</b>		<b>2 700</b>	<b>0</b>	<b>2 700</b>
Pamatkapitāla veidošana	50000	2 700	0	2 700
Pamatlīdzekļi	52000	2 700	0	2 700
<b>04.920131 Projekts "Remigrācijas sekmēšanas pakalpojumi pašvaldībā"</b>		<b>7 835</b>	<b>0</b>	<b>7 835</b>
Atlīdzība	10000	65	0	65
Atalgojums	11000	50	0	50
Darba devēja valsts sociālās apdrošināšanas obligātās iemaksas,pabalsti un kompensācija	12000	15	0	15
Preces un pakalpojumi	20000	7 770	0	7 770
Pakalpojumi	22000	7 770	0	7 770
<b>04.920203 Projekts "Atbalsts priekšlaicīgas mācību pārtraukšanas samazināšanai"</b>		<b>7 843</b>	<b>0</b>	<b>7 843</b>
Atlīdzība	10000	2 500	0	2 500
Atalgojums	11000	2 000	0	2 000
Darba devēja valsts sociālās apdrošināšanas obligātās iemaksas,pabalsti un kompensācija	12000	500	0	500
Preces un pakalpojumi	20000	400	0	400
Krājumi, materiāli, energoresursi, prece, biroja preces un inventārs	23000	400	0	400
Subsīdijas un dotācijas	30000	4 943	0	4 943
Subsīdijas un dotācijas komersantiem , biedrībām un nodibinājumiem	32000	4 943	0	4 943
<b>04.920204 Projekts "Veselības veicināšanas un slimību profilakses pasākumi Valkas novadā"</b>		<b>21 002</b>	<b>0</b>	<b>21 002</b>
Preces un pakalpojumi	20000	21 002	0	21 002
Pakalpojumi	22000	20 400	0	20 400
Krājumi, materiāli, energoresursi, prece, biroja preces un inventārs	23000	602	0	602
<b>04.920205 Projekts "Karjeras atbalsts vispārējās un profesionālās izglītības iestādēs".</b>		<b>16 452</b>	<b>0</b>	<b>16 452</b>
Atlīdzība	10000	9 825	0	9 825
Atalgojums	11000	7 900	0	7 900
Darba devēja valsts sociālās apdrošināšanas obligātās iemaksas,pabalsti un kompensācija	12000	1 925	0	1 925
Preces un pakalpojumi	20000	6 627	0	6 627
Pakalpojumi	22000	6 627	0	6 627
<b>04.920207 Projekts " Ražošanas teritorijas izveidošana atjaunojot degradēto tritoriju Kārķu pagastā""</b>		<b>956 941</b>	<b>0</b>	<b>956 941</b>
Pamatkapitāla veidošana	50000	956 941	0	956 941
Pamatlīdzekļi	52000	956 941	0	956 941
<b>04.920301 Atbalsts izglītojamo individuālo kompetenču attīstībai</b>		<b>12 189</b>	<b>0</b>	<b>12 189</b>
Atlīdzība	10000	12 189	0	12 189
Atalgojums	11000	10 000	0	10 000
Darba devēja valsts sociālās apdrošināšanas obligātās iemaksas,pabalsti un kompensācija	12000	2 189	0	2 189
<b>04.920301N Atbalsts izglītojamo individuālo kompetenču attīstībai (netiešās izmaksas)</b>		<b>0</b>	<b>450</b>	<b>450</b>
Preces un pakalpojumi	20000	0	450	450
Krājumi, materiāli, energoresursi, prece, biroja preces un inventārs	23000	0	450	450
<b>04.9207 Projekts Nr.9.2.2.1/15/1/003 "Vidzeme iekļauj"</b>		<b>14 095</b>	<b>0</b>	<b>14 095</b>
Atlīdzība	10000	4 095	0	4 095
Atalgojums	11000	3 300	0	3 300
Darba devēja valsts sociālās apdrošināšanas obligātās iemaksas,pabalsti un kompensācija	12000	795	0	795
Preces un pakalpojumi	20000	10 000	0	10 000
Pakalpojumi	22000	10 000	0	10 000
<b>04.9220 Projekts NVA pasākumi vasaras brīvlaikā skolēniem</b>		<b>6 000</b>	<b>0</b>	<b>6 000</b>
Atlīdzība	10000	6 000	0	6 000
Atalgojums	11000	4 800	0	4 800
Darba devēja valsts sociālās apdrošināšanas obligātās iemaksas,pabalsti un kompensācija	12000	1 200	0	1 200
<b>04.9256 Projekts "Proti un dari"</b>		<b>1 291</b>	<b>0</b>	<b>1 291</b>
Atlīdzība	10000	1 291	0	1 291
Atalgojums	11000	1 000	0	1 000
Darba devēja valsts sociālās apdrošināšanas obligātās iemaksas,pabalsti un kompensācija	12000	291	0	291

<b>04.9282 Projekts "Skolas piens"</b>		<b>10 000</b>	<b>0</b>	<b>10 000</b>
Preces un pakalpojumi	20000	10 000	0	10 000
Krājumi, materiāli, energoresursi, prece, biroja preces un inventārs	23000	10 000	0	10 000
<b>06.1002 Siltumapgādes nodaļa</b>		<b>1 273 368</b>	<b>- 7 294</b>	<b>1 266 074</b>
Atlīdzība	10000	81 758	0	81 758
Atalgojums	11000	63 557	0	63 557
Darba devēja valsts sociālās apdrošināšanas obligātās iemaksas,pabalsti un kompensācija	12000	18 201	0	18 201
Preces un pakalpojumi	20000	1 186 610	- 7 294	1 179 316
Pakalpojumi	22000	1 081 780	5 000	1 086 780
Krājumi, materiāli, energoresursi, prece, biroja preces un inventārs	23000	74 330	0	74 330
Budžeta iestāžu nodokļu,nodevu un naudas sodu maksājumi	25000	30 500	- 12 294	18 206
Pamatkapitāla veidošana	50000	5 000	0	5 000
Pamatlīdzekļi	52000	5 000	0	5 000
<b>06.1003 SIA "Valkas Namsaimnieks"</b>		<b>66 805</b>	<b>0</b>	<b>66 805</b>
Preces un pakalpojumi	20000	66 805	0	66 805
Pakalpojumi	22000	66 805	0	66 805
<b>06.1004 Valkas novada domes ēku apsaimniekošanas nodaļa</b>		<b>220 778</b>	<b>13 894</b>	<b>234 672</b>
Atlīdzība	10000	127 523	0	127 523
Atalgojums	11000	97 247	0	97 247
Darba devēja valsts sociālās apdrošināšanas obligātās iemaksas,pabalsti un kompensācija	12000	30 276	0	30 276
Preces un pakalpojumi	20000	92 650	10 650	103 300
Pakalpojumi	22000	84 800	2 900	87 700
Krājumi, materiāli, energoresursi, prece, biroja preces un inventārs	23000	7 850	5 700	13 550
Budžeta iestāžu nodokļu,nodevu un naudas sodu maksājumi	25000	0	2 050	2 050
Pamatkapitāla veidošana	50000	605	3 244	3 849
Pamatlīdzekļi	52000	605	3 244	3 849
<b>06.1005 Brīvie dzīvokļi</b>		<b>64 050</b>	<b>30 000</b>	<b>94 050</b>
Preces un pakalpojumi	20000	64 050	30 000	94 050
Pakalpojumi	22000	64 050	30 000	94 050
<b>06.1006 Kārķu pag. komunālā saimniecība</b>		<b>81 446</b>	<b>3 000</b>	<b>84 446</b>
Atlīdzība	10000	42 196	0	42 196
Atalgojums	11000	33 177	0	33 177
Darba devēja valsts sociālās apdrošināšanas obligātās iemaksas,pabalsti un kompensācija	12000	9 019	0	9 019
Preces un pakalpojumi	20000	39 250	3 000	42 250
Mācību,darba un dienesta komandējumi , darba braucieni	21000	80	0	80
Pakalpojumi	22000	19 285	3 100	22 385
Krājumi, materiāli, energoresursi, prece, biroja preces un inventārs	23000	19 385	- 100	19 285
Budžeta iestāžu nodokļu,nodevu un naudas sodu maksājumi	25000	500	0	500
<b>06.100611 Kārķu pag. komunālā saimniecība Mērķdotācija AC</b>		<b>14 000</b>	<b>0</b>	<b>14 000</b>
Preces un pakalpojumi	20000	14 000	0	14 000
Pakalpojumi	22000	10 005	0	10 005
Krājumi, materiāli, energoresursi, prece, biroja preces un inventārs	23000	3 995	0	3 995
<b>06.1007 Valkas pag.komunālā saimniecība</b>		<b>111 168</b>	<b>0</b>	<b>111 168</b>
Atlīdzība	10000	35 661	0	35 661
Atalgojums	11000	27 921	0	27 921
Darba devēja valsts sociālās apdrošināšanas obligātās iemaksas,pabalsti un kompensācija	12000	7 740	0	7 740
Preces un pakalpojumi	20000	64 957	0	64 957
Pakalpojumi	22000	32 546	0	32 546
Krājumi, materiāli, energoresursi, prece, biroja preces un inventārs	23000	32 286	0	32 286
Budžeta iestāžu nodokļu,nodevu un naudas sodu maksājumi	25000	125	0	125
Pamatkapitāla veidošana	50000	10 550	0	10 550
Pamatlīdzekļi	52000	10 550	0	10 550
<b>06.100711 Valkas pag.komunālā saimniecība Mērķdotācija AC</b>		<b>12 327</b>	<b>0</b>	<b>12 327</b>
Preces un pakalpojumi	20000	12 327	0	12 327
Pakalpojumi	22000	7 832	0	7 832
Krājumi, materiāli, energoresursi, prece, biroja preces un inventārs	23000	4 495	0	4 495
<b>06.1008 Ērgemes pag.dzīvokļu saimniecība</b>		<b>109 695</b>	<b>330</b>	<b>110 025</b>
Atlīdzība	10000	46 883	0	46 883
Atalgojums	11000	36 505	0	36 505
Darba devēja valsts sociālās apdrošināšanas obligātās iemaksas,pabalsti un kompensācija	12000	10 378	0	10 378
Preces un pakalpojumi	20000	62 812	330	63 142
Pakalpojumi	22000	18 842	0	18 842
Krājumi, materiāli, energoresursi, prece, biroja preces un inventārs	23000	43 750	0	43 750
Budžeta iestāžu nodokļu,nodevu un naudas sodu maksājumi	25000	220	330	550

Pamatkapitāla veidošana	50000	0	0	0
Pamatlīdzekļi	52000	0	0	0
<b>06.100811 Ērģemes pag.dzīvokļu saimniecība Mērķdotācija AC</b>		<b>14 000</b>	<b>0</b>	<b>14 000</b>
Preces un pakalpojumi	20000	14 000	0	14 000
Pakalpojumi	22000	9 105	0	9 105
Krājumi, materiāli, energoresursi, prece, biroja preces un inventārs	23000	4 895	0	4 895
<b>06.1009 Vijciema pag.komunālā saimniecība</b>		<b>111 275</b>	<b>0</b>	<b>111 275</b>
Atlīdzība	10000	89 808	0	89 808
Atalgojums	11000	70 724	0	70 724
Darba devēja valsts sociālās apdrošināšanas obligātās iemaksas,pabalsti un kompensācija	12000	19 084	0	19 084
Preces un pakalpojumi	20000	21 467	0	21 467
Mācību,darba un dienesta komandējumi , darba braucieni	21000	50	0	50
Pakalpojumi	22000	8 206	0	8 206
Krājumi, materiāli, energoresursi, prece, biroja preces un inventārs	23000	13 211	0	13 211
<b>06.100911 Vijciema pag.komunālā saimniecība Mērķdotācija AC</b>		<b>14 000</b>	<b>0</b>	<b>14 000</b>
Preces un pakalpojumi	20000	14 000	0	14 000
Pakalpojumi	22000	13 505	0	13 505
Krājumi, materiāli, energoresursi, prece, biroja preces un inventārs	23000	495	0	495
<b>06.1010 Zvārtavas pag.komunālā saimniecība</b>		<b>34 279</b>	<b>0</b>	<b>34 279</b>
Atlīdzība	10000	23 839	0	23 839
Atalgojums	11000	18 573	0	18 573
Darba devēja valsts sociālās apdrošināšanas obligātās iemaksas,pabalsti un kompensācija	12000	5 266	0	5 266
Preces un pakalpojumi	20000	10 440	0	10 440
Pakalpojumi	22000	4 131	0	4 131
Krājumi, materiāli, energoresursi, prece, biroja preces un inventārs	23000	6 309	0	6 309
<b>06.101011 Zvārtavas pagasta komunālā saimniecība Mērķdotācija AC</b>		<b>19 000</b>	<b>0</b>	<b>19 000</b>
Preces un pakalpojumi	20000	19 000	0	19 000
Pakalpojumi	22000	14 005	0	14 005
Krājumi, materiāli, energoresursi, prece, biroja preces un inventārs	23000	4 995	0	4 995
<b>06.2001 Pilsētas teritorijas apsaimniekošanas nodaļa</b>		<b>720 421</b>	<b>600</b>	<b>721 021</b>
Atlīdzība	10000	407 331	0	407 331
Atalgojums	11000	317 378	0	317 378
Darba devēja valsts sociālās apdrošināšanas obligātās iemaksas,pabalsti un kompensācija	12000	89 953	0	89 953
Preces un pakalpojumi	20000	201 800	600	202 400
Pakalpojumi	22000	93 820	0	93 820
Krājumi, materiāli, energoresursi, prece, biroja preces un inventārs	23000	107 830	- 3 500	104 330
Budžeta iestāžu nodokļu,nodevu un naudas sodu maksājumi	25000	150	4 100	4 250
Subsīdijas un dotācijas	30000	370	0	370
Subsīdijas un dotācijas komersantiem , biedrībām un nodibinājumiem	32000	370	0	370
Pamatkapitāla veidošana	50000	110 920	0	110 920
Pamatlīdzekļi	52000	110 920	0	110 920
<b>06.200112 Pilsētas teritorijas apsaimn.iekošanas nodaļa Mērķdotācija AC</b>		<b>83 535</b>	<b>0</b>	<b>83 535</b>
Preces un pakalpojumi	20000	83 535	0	83 535
Pakalpojumi	22000	53 035	0	53 035
Krājumi, materiāli, energoresursi, prece, biroja preces un inventārs	23000	30 500	0	30 500
<b>06.3001 Ūdensapgādes un kanalizācijas nodaļa Valka</b>		<b>287 086</b>	<b>0</b>	<b>287 086</b>
Atlīdzība	10000	143 818	0	143 818
Atalgojums	11000	111 686	0	111 686
Darba devēja valsts sociālās apdrošināšanas obligātās iemaksas,pabalsti un kompensācija	12000	32 132	0	32 132
Preces un pakalpojumi	20000	143 268	0	143 268
Mācību,darba un dienesta komandējumi , darba braucieni	21000	48	0	48
Pakalpojumi	22000	106 720	0	106 720
Krājumi, materiāli, energoresursi, prece, biroja preces un inventārs	23000	26 500	0	26 500
Budžeta iestāžu nodokļu,nodevu un naudas sodu maksājumi	25000	10 000	0	10 000
<b>06.3002 Ūdensapg. un kanaliz.nod.Ērģemes pag.</b>		<b>18 738</b>	<b>0</b>	<b>18 738</b>
Preces un pakalpojumi	20000	12 030	0	12 030
Pakalpojumi	22000	7 550	0	7 550
Krājumi, materiāli, energoresursi, prece, biroja preces un inventārs	23000	4 000	0	4 000
Budžeta iestāžu nodokļu,nodevu un naudas sodu maksājumi	25000	480	0	480
Pamatkapitāla veidošana	50000	6 708	0	6 708
Pamatlīdzekļi	52000	6 708	0	6 708
<b>06.3003 Ūdensapg. un kanalizāc. nod.Valkas pag.</b>		<b>10 640</b>	<b>0</b>	<b>10 640</b>
Preces un pakalpojumi	20000	10 640	0	10 640
Pakalpojumi	22000	9 610	0	9 610
Krājumi, materiāli, energoresursi, prece, biroja preces un inventārs	23000	300	0	300



Budžeta iestāžu nodokļu, nodevu un naudas sodu maksājumi	25000	730	0	730
<b>06.3004 Ūdensapg. un kanalizāc. nod. Vijciema pag.</b>		<b>15 045</b>	<b>0</b>	<b>15 045</b>
Preces un pakalpojumi	20000	15 045	0	15 045
Pakalpojumi	22000	11 755	0	11 755
Krājumi, materiāli, energoresursi, prece, biroja preces un inventārs	23000	3 010	0	3 010
Budžeta iestāžu nodokļu, nodevu un naudas sodu maksājumi	25000	280	0	280
<b>06.3005 Ūdensapg. un kanaliz. nod. Zvārtavas pag.</b>		<b>9 089</b>	<b>0</b>	<b>9 089</b>
Preces un pakalpojumi	20000	9 089	0	9 089
Pakalpojumi	22000	6 859	0	6 859
Krājumi, materiāli, energoresursi, prece, biroja preces un inventārs	23000	2 150	0	2 150
Budžeta iestāžu nodokļu, nodevu un naudas sodu maksājumi	25000	80	0	80
<b>06.40012 Ielu apgaismošana Valkā Mērķdotācija AC</b>		<b>75 000</b>	<b>0</b>	<b>75 000</b>
Preces un pakalpojumi	20000	75 000	0	75 000
Pakalpojumi	22000	75 000	0	75 000
<b>07.2001 Ērģemes feldšerpunkts</b>		<b>10 483</b>	<b>0</b>	<b>10 483</b>
Atlīdzība	10000	7 933	0	7 933
Atalgojums	11000	6 170	0	6 170
Darba devēja valsts sociālās apdrošināšanas obligātās iemaksas, pabalsti un kompensācija	12000	1 763	0	1 763
Preces un pakalpojumi	20000	2 550	0	2 550
Mācību, darba un dienesta komandējumi, darba braucieni	21000	120	0	120
Pakalpojumi	22000	1 140	0	1 140
Krājumi, materiāli, energoresursi, prece, biroja preces un inventārs	23000	1 290	0	1 290
<b>07.2003 Vijciema feldšeru punkts</b>		<b>12 170</b>	<b>0</b>	<b>12 170</b>
Atlīdzība	10000	9 055	0	9 055
Atalgojums	11000	7 241	0	7 241
Darba devēja valsts sociālās apdrošināšanas obligātās iemaksas, pabalsti un kompensācija	12000	1 814	0	1 814
Preces un pakalpojumi	20000	3 115	0	3 115
Pakalpojumi	22000	1 620	0	1 620
Krājumi, materiāli, energoresursi, prece, biroja preces un inventārs	23000	1 445	0	1 445
Izdevumi periodikas iegādei	24000	50	0	50
<b>08.1001 Sporta pasākumi</b>		<b>69 130</b>	<b>0</b>	<b>69 130</b>
Atlīdzība	10000	900	0	900
Atalgojums	11000	900	0	900
Preces un pakalpojumi	20000	27 130	0	27 130
Pakalpojumi	22000	13 930	0	13 930
Krājumi, materiāli, energoresursi, prece, biroja preces un inventārs	23000	13 200	0	13 200
Subsīdijas un dotācijas	30000	39 550	0	39 550
Subsīdijas un dotācijas komersantiem, biedrībām un nodibinājumiem	32000	39 550	0	39 550
Sociālie pabalsti	60000	1 550	0	1 550
Pārējie maksājumi iedzīvotājiem natūrā un kompensācijas	64000	1 550	0	1 550
<b>08.10012 Sporta pasākumi Kārķi</b>		<b>1 450</b>	<b>0</b>	<b>1 450</b>
Preces un pakalpojumi	20000	1 450	0	1 450
Pakalpojumi	22000	950	- 400	550
Krājumi, materiāli, energoresursi, prece, biroja preces un inventārs	23000	500	400	900
<b>08.10013 Sporta pasākumi Vijciems</b>		<b>1 400</b>	<b>0</b>	<b>1 400</b>
Preces un pakalpojumi	20000	1 400	0	1 400
Pakalpojumi	22000	200	300	500
Krājumi, materiāli, energoresursi, prece, biroja preces un inventārs	23000	1 200	- 300	900
<b>08.10014 Sporta pasākumi Valkas pag.</b>		<b>1 500</b>	<b>0</b>	<b>1 500</b>
Preces un pakalpojumi	20000	1 500	0	1 500
Pakalpojumi	22000	600	0	600
Krājumi, materiāli, energoresursi, prece, biroja preces un inventārs	23000	900	0	900
<b>08.10015 Sporta pasākumi Zvārtava</b>		<b>700</b>	<b>0</b>	<b>700</b>
Preces un pakalpojumi	20000	700	0	700
Pakalpojumi	22000	200	0	200
Krājumi, materiāli, energoresursi, prece, biroja preces un inventārs	23000	500	0	500
<b>08.10016 Sporta pasākumi Ērģeme</b>		<b>1 910</b>	<b>0</b>	<b>1 910</b>
Preces un pakalpojumi	20000	1 910	0	1 910
Pakalpojumi	22000	300	0	300
Krājumi, materiāli, energoresursi, prece, biroja preces un inventārs	23000	1 610	0	1 610
<b>08.1003 Valkas ģimnāzijas sporta halle</b>		<b>78 270</b>	<b>0</b>	<b>78 270</b>
Atlīdzība	10000	41 775	0	41 775
Atalgojums	11000	32 688	0	32 688
Darba devēja valsts sociālās apdrošināšanas obligātās iemaksas, pabalsti un kompensācija	12000	9 087	0	9 087
Preces un pakalpojumi	20000	36 495	0	36 495

Pakalpojumi	22000	34 325	0	34 325
Krājumi, materiāli, energoresursi, prece, biroja preces un inventārs	23000	2 170	0	2 170
<b>08.1006 Izglītības,kultūras,sporta un jaunatnes lietu nodaļa</b>		<b>150 702</b>	<b>0</b>	<b>150 702</b>
Atlīdzība	10000	106 142	- 800	105 342
Atalgojums	11000	82 417	- 800	81 617
Darba devēja valsts sociālās apdrošināšanas obligātās iemaksas,pabalsti un kompensācija	12000	23 725	0	23 725
Preces un pakalpojumi	20000	31 060	630	31 690
Mācību,darba un dienesta komandējumi , darba braucieni	21000	700	0	700
Pakalpojumi	22000	23 460	630	24 090
Krājumi, materiāli, energoresursi, prece, biroja preces un inventārs	23000	6 900	0	6 900
Subsīdijas un dotācijas	30000	12 000	0	12 000
Subsīdijas un dotācijas komersantiem , biedrībām un nodibinājumiem	32000	12 000	0	12 000
Pamatkapitāla veidošana	50000	1 000	170	1 170
Pamatlīdzekļi	52000	1 000	170	1 170
Sociālie pabalsti	60000	500	0	500
Pensijas un sociālie pabalsti naudā	62000	500	0	500
<b>08.1007 Multifunkcionālais jauniešu iniciatīvu centrs</b>		<b>41 955</b>	<b>0</b>	<b>41 955</b>
Atlīdzība	10000	20 309	0	20 309
Atalgojums	11000	15 935	0	15 935
Darba devēja valsts sociālās apdrošināšanas obligātās iemaksas,pabalsti un kompensācija	12000	4 374	0	4 374
Preces un pakalpojumi	20000	21 646	0	21 646
Mācību,darba un dienesta komandējumi , darba braucieni	21000	60	0	60
Pakalpojumi	22000	17 636	0	17 636
Krājumi, materiāli, energoresursi, prece, biroja preces un inventārs	23000	3 950	0	3 950
<b>08.1008 Valkas pilsētas šautuve</b>		<b>15 732</b>	<b>0</b>	<b>15 732</b>
Atlīdzība	10000	9 502	0	9 502
Atalgojums	11000	7 440	0	7 440
Darba devēja valsts sociālās apdrošināšanas obligātās iemaksas,pabalsti un kompensācija	12000	2 062	0	2 062
Preces un pakalpojumi	20000	5 230	0	5 230
Pakalpojumi	22000	2 710	0	2 710
Krājumi, materiāli, energoresursi, prece, biroja preces un inventārs	23000	2 520	0	2 520
Pamatkapitāla veidošana	50000	1 000	0	1 000
Pamatlīdzekļi	52000	1 000	0	1 000
<b>08.2101 Ērgemes pag. biblioteka</b>		<b>24 570</b>	<b>0</b>	<b>24 570</b>
Atlīdzība	10000	14 860	0	14 860
Atalgojums	11000	11 046	0	11 046
Darba devēja valsts sociālās apdrošināšanas obligātās iemaksas,pabalsti un kompensācija	12000	3 814	0	3 814
Preces un pakalpojumi	20000	8 110	0	8 110
Mācību,darba un dienesta komandējumi , darba braucieni	21000	160	0	160
Pakalpojumi	22000	2 350	0	2 350
Krājumi, materiāli, energoresursi, prece, biroja preces un inventārs	23000	4 000	0	4 000
Izdevumi periodikas iegādei	24000	1 600	0	1 600
Pamatkapitāla veidošana	50000	1 500	0	1 500
Pamatlīdzekļi	52000	1 500	0	1 500
Sociālie pabalsti	60000	100	0	100
Pārējie maksājumi iedzīvotājiem natūrā un kompensācijas	64000	100	0	100
<b>08.2102 Kārķu pag. biblioteka</b>		<b>13 044</b>	<b>0</b>	<b>13 044</b>
Atlīdzība	10000	9 491	0	9 491
Atalgojums	11000	7 440	0	7 440
Darba devēja valsts sociālās apdrošināšanas obligātās iemaksas,pabalsti un kompensācija	12000	2 051	0	2 051
Preces un pakalpojumi	20000	2 753	0	2 753
Mācību,darba un dienesta komandējumi , darba braucieni	21000	30	0	30
Pakalpojumi	22000	1 218	0	1 218
Krājumi, materiāli, energoresursi, prece, biroja preces un inventārs	23000	1 005	0	1 005
Izdevumi periodikas iegādei	24000	500	0	500
Pamatkapitāla veidošana	50000	800	0	800
Pamatlīdzekļi	52000	800	0	800
<b>08.2103 Valkas pagasta biblioteka</b>		<b>18 411</b>	<b>0</b>	<b>18 411</b>
Atlīdzība	10000	9 032	0	9 032
Atalgojums	11000	7 200	0	7 200
Darba devēja valsts sociālās apdrošināšanas obligātās iemaksas,pabalsti un kompensācija	12000	1 832	0	1 832
Preces un pakalpojumi	20000	7 779	0	7 779
Mācību,darba un dienesta komandējumi , darba braucieni	21000	54	0	54

Pakalpojumi	22000	2 175	0	2 175
Krājumi, materiāli, energoresursi, prece, biroja preces un inventārs	23000	4 150	0	4 150
Izdevumi periodikas iegādei	24000	1 400	0	1 400
Pamatkapitāla veidošana	50000	1 500	0	1 500
Pamatlīdzekļi	52000	1 500	0	1 500
Sociālie pabalsti	60000	100	0	100
Pārējie maksājumi iedzīvotājiem natūrā un kompensācijas	64000	100	0	100
<b>08.2105 Vijciema pag. biblioteka</b>		<b>12 447</b>	<b>0</b>	<b>12 447</b>
Atlīdzība	10000	8 407	0	8 407
Atalgojums	11000	6 576	0	6 576
Darba devēja valsts sociālās apdrošināšanas obligātās iemaksas,pabalsti un kompensācija	12000	1 831	0	1 831
Preces un pakalpojumi	20000	3 040	0	3 040
Mācību,darba un dienesta komandējumi , darba braucieni	21000	40	0	40
Pakalpojumi	22000	1 150	0	1 150
Krājumi, materiāli, energoresursi, prece, biroja preces un inventārs	23000	1 250	0	1 250
Izdevumi periodikas iegādei	24000	600	0	600
Pamatkapitāla veidošana	50000	1 000	0	1 000
Pamatlīdzekļi	52000	1 000	0	1 000
<b>08.2106 Zvārtavas pag. biblioteka</b>		<b>10 879</b>	<b>0</b>	<b>10 879</b>
Atlīdzība	10000	7 191	0	7 191
Atalgojums	11000	5 630	0	5 630
Darba devēja valsts sociālās apdrošināšanas obligātās iemaksas,pabalsti un kompensācija	12000	1 561	0	1 561
Preces un pakalpojumi	20000	2 988	0	2 988
Mācību,darba un dienesta komandējumi , darba braucieni	21000	80	0	80
Pakalpojumi	22000	1 280	0	1 280
Krājumi, materiāli, energoresursi, prece, biroja preces un inventārs	23000	1 128	0	1 128
Izdevumi periodikas iegādei	24000	500	0	500
Pamatkapitāla veidošana	50000	700	0	700
Pamatlīdzekļi	52000	700	0	700
<b>08.2110 Valkas novada Centrālā biblioteka</b>		<b>146 709</b>	<b>14</b>	<b>146 723</b>
Atlīdzība	10000	115 351	0	115 351
Atalgojums	11000	91 703	0	91 703
Darba devēja valsts sociālās apdrošināšanas obligātās iemaksas,pabalsti un kompensācija	12000	23 648	0	23 648
Preces un pakalpojumi	20000	22 858	14	22 872
Mācību,darba un dienesta komandējumi , darba braucieni	21000	1 239	0	1 239
Pakalpojumi	22000	14 707	150	14 857
Krājumi, materiāli, energoresursi, prece, biroja preces un inventārs	23000	4 612	- 150	4 462
Izdevumi periodikas iegādei	24000	2 300	0	2 300
Budžeta iestāžu nodokļu,nodevu un naudas sodu maksājumi	25000	0	14	14
Pamatkapitāla veidošana	50000	8 500	0	8 500
Pamatlīdzekļi	52000	8 500	0	8 500
<b>08.2200 Valkas novadpētniecības muzejs</b>		<b>119 170</b>	<b>0</b>	<b>119 170</b>
Atlīdzība	10000	82 528	0	82 528
Atalgojums	11000	65 666	0	65 666
Darba devēja valsts sociālās apdrošināšanas obligātās iemaksas,pabalsti un kompensācija	12000	16 862	0	16 862
Preces un pakalpojumi	20000	28 532	0	28 532
Mācību,darba un dienesta komandējumi , darba braucieni	21000	176	0	176
Pakalpojumi	22000	17 316	0	17 316
Krājumi, materiāli, energoresursi, prece, biroja preces un inventārs	23000	11 040	0	11 040
Pamatkapitāla veidošana	50000	8 110	0	8 110
Pamatlīdzekļi	52000	8 110	0	8 110
<b>08.2301 Kārķu pag. tautas nams</b>		<b>42 667</b>	<b>0</b>	<b>42 667</b>
Atlīdzība	10000	22 257	0	22 257
Atalgojums	11000	17 895	0	17 895
Darba devēja valsts sociālās apdrošināšanas obligātās iemaksas,pabalsti un kompensācija	12000	4 362	0	4 362
Preces un pakalpojumi	20000	19 410	0	19 410
Mācību,darba un dienesta komandējumi , darba braucieni	21000	50	0	50
Pakalpojumi	22000	10 245	0	10 245
Krājumi, materiāli, energoresursi, prece, biroja preces un inventārs	23000	9 115	0	9 115
Pamatkapitāla veidošana	50000	1 000	0	1 000
Pamatlīdzekļi	52000	1 000	0	1 000
<b>08.2302 Ērgemes pag. Turnas tautas nams</b>		<b>41 003</b>	<b>0</b>	<b>41 003</b>
Atlīdzība	10000	20 503	0	20 503
Atalgojums	11000	16 143	0	16 143

Darba devēja valsts sociālās apdrošināšanas obligātās iemaksas,pabalsti un kompensācija	12000	4 360	0	4 360
Preces un pakalpojumi	20000	20 350	0	20 350
Mācību,darba un dienesta komandējumi , darba braucieni	21000	50	0	50
Pakalpojumi	22000	6 955	0	6 955
Krājumi, materiāli, energoresursi, prece, biroja preces un inventārs	23000	13 345	0	13 345
Sociālie pabalsti	60000	150	0	150
Pārējie maksājumi iedzīvotājiem natūrā un kompensācijas	64000	150	0	150
<b>08.2303 Vijiema pag. tautas nams</b>		<b>33 782</b>	<b>0</b>	<b>33 782</b>
Atlīdzība	10000	19 013	0	19 013
Atalgojums	11000	15 148	0	15 148
Darba devēja valsts sociālās apdrošināšanas obligātās iemaksas,pabalsti un kompensācija	12000	3 865	0	3 865
Preces un pakalpojumi	20000	14 769	0	14 769
Mācību,darba un dienesta komandējumi , darba braucieni	21000	144	0	144
Pakalpojumi	22000	7 130	0	7 130
Krājumi, materiāli, energoresursi, prece, biroja preces un inventārs	23000	7 495	0	7 495
<b>08.2304 Mierkalna tautas nams</b>		<b>47 746</b>	<b>0</b>	<b>47 746</b>
Atlīdzība	10000	28 557	0	28 557
Atalgojums	11000	22 383	0	22 383
Darba devēja valsts sociālās apdrošināšanas obligātās iemaksas,pabalsti un kompensācija	12000	6 174	0	6 174
Preces un pakalpojumi	20000	19 189	0	19 189
Mācību,darba un dienesta komandējumi , darba braucieni	21000	30	0	30
Pakalpojumi	22000	7 440	0	7 440
Krājumi, materiāli, energoresursi, prece, biroja preces un inventārs	23000	11 719	0	11 719
<b>08.2305 Saieta nams "Lugažu muiža"</b>		<b>30 308</b>	<b>0</b>	<b>30 308</b>
Atlīdzība	10000	12 248	0	12 248
Atalgojums	11000	9 819	0	9 819
Darba devēja valsts sociālās apdrošināšanas obligātās iemaksas,pabalsti un kompensācija	12000	2 429	0	2 429
Preces un pakalpojumi	20000	18 060	0	18 060
Mācību,darba un dienesta komandējumi , darba braucieni	21000	60	0	60
Pakalpojumi	22000	6 885	0	6 885
Krājumi, materiāli, energoresursi, prece, biroja preces un inventārs	23000	11 115	0	11 115
<b>08.2310 Valkas kultūras nams</b>		<b>183 855</b>	<b>0</b>	<b>183 855</b>
Atlīdzība	10000	82 285	0	82 285
Atalgojums	11000	65 438	0	65 438
Darba devēja valsts sociālās apdrošināšanas obligātās iemaksas,pabalsti un kompensācija	12000	16 847	0	16 847
Preces un pakalpojumi	20000	99 070	0	99 070
Mācību,darba un dienesta komandējumi , darba braucieni	21000	450	0	450
Pakalpojumi	22000	82 239	0	82 239
Krājumi, materiāli, energoresursi, prece, biroja preces un inventārs	23000	16 381	0	16 381
Pamatkapitāla veidošana	50000	2 500	0	2 500
Pamatlīdzekļi	52000	2 500	0	2 500
<b>08.2901 Pārējā citur neklasificētā kultūra (pulciņi)</b>		<b>62 704</b>	<b>0</b>	<b>62 704</b>
Atlīdzība	10000	62 704	0	62 704
Atalgojums	11000	48 954	0	48 954
Darba devēja valsts sociālās apdrošināšanas obligātās iemaksas,pabalsti un kompensācija	12000	13 750	0	13 750
<b>08.2902 Pārējā citur neklasificētā kultūra ( kultūras pasākumi)</b>		<b>48 880</b>	<b>0</b>	<b>48 880</b>
Atlīdzība	10000	15 490	0	15 490
Atalgojums	11000	15 490	0	15 490
Preces un pakalpojumi	20000	32 390	0	32 390
Pakalpojumi	22000	30 980	0	30 980
Krājumi, materiāli, energoresursi, prece, biroja preces un inventārs	23000	1 410	0	1 410
Pamatkapitāla veidošana	50000	1 000	0	1 000
Pamatlīdzekļi	52000	1 000	0	1 000
<b>08.4000 Reliģija</b>		<b>670</b>	<b>0</b>	<b>670</b>
Subsīdijas un dotācijas	30000	670	0	670
Subsīdijas un dotācijas komersantiem , biedrībām un nodibinājumiem	32000	670	0	670
<b>09.1001 Valkas speciālā PII " Pumpuriņš"</b>		<b>328 464</b>	<b>300</b>	<b>328 764</b>
Atlīdzība	10000	282 351	0	282 351
Atalgojums	11000	228 312	0	228 312
Darba devēja valsts sociālās apdrošināšanas obligātās iemaksas,pabalsti un kompensācija	12000	54 039	0	54 039
Preces un pakalpojumi	20000	46 113	300	46 413
Mācību,darba un dienesta komandējumi , darba braucieni	21000	48	0	48

Pakalpojumi	22000	19 295	300	19 595
Krājumi, materiāli, energoresursi, prece, biroja preces un inventārs	23000	26 770	- 300	26 470
Budžeta iestāžu nodokļu, nodevu un naudas sodu maksājumi	25000	0	300	300
<b>09.1002 Valkas PII " Pasaciņa"</b>		<b>614 784</b>	<b>0</b>	<b>614 784</b>
Atlīdzība	10000	480 794	0	480 794
Atalgojums	11000	377 351	0	377 351
Darba devēja valsts sociālās apdrošināšanas obligātās iemaksas, pabalsti un kompensācija	12000	103 443	0	103 443
Preces un pakalpojumi	20000	133 990	0	133 990
Mācību, darba un dienesta komandējumi, darba braucieni	21000	330	0	330
Pakalpojumi	22000	42 926	0	42 926
Krājumi, materiāli, energoresursi, prece, biroja preces un inventārs	23000	90 434	0	90 434
Izdevumi periodikas iegādei	24000	300	0	300
<b>09.1003 Kristīgā pirmsskolas izglītības iestāde " Gaismiņa"</b>		<b>8 047</b>	<b>0</b>	<b>8 047</b>
Preces un pakalpojumi	20000	4 047	0	4 047
Pakalpojumi	22000	347	0	347
Krājumi, materiāli, energoresursi, prece, biroja preces un inventārs	23000	3 700	0	3 700
Subsīdijas un dotācijas	30000	4 000	0	4 000
Subsīdijas un dotācijas komersantiem, biedrībām un nodibinājumiem	32000	4 000	0	4 000
<b>09.2003 Ērģemes pamatskola</b>		<b>340 905</b>	<b>1 418</b>	<b>342 323</b>
Atlīdzība	10000	271 035	0	271 035
Atalgojums	11000	216 356	0	216 356
Darba devēja valsts sociālās apdrošināšanas obligātās iemaksas, pabalsti un kompensācija	12000	54 679	0	54 679
Preces un pakalpojumi	20000	68 175	859	69 034
Mācību, darba un dienesta komandējumi, darba braucieni	21000	410	0	410
Pakalpojumi	22000	14 637	347	14 984
Krājumi, materiāli, energoresursi, prece, biroja preces un inventārs	23000	53 128	502	53 630
Budžeta iestāžu nodokļu, nodevu un naudas sodu maksājumi	25000	0	10	10
Pamatkapitāla veidošana	50000	1 695	559	2 254
Pamatlīdzekļi	52000	1 695	559	2 254
<b>09.2004 Kārķu sākumskola</b>		<b>156 386</b>	<b>- 1 061</b>	<b>155 325</b>
Atlīdzība	10000	118 541	0	118 541
Atalgojums	11000	93 265	0	93 265
Darba devēja valsts sociālās apdrošināšanas obligātās iemaksas, pabalsti un kompensācija	12000	25 276	0	25 276
Preces un pakalpojumi	20000	37 687	- 1 002	36 685
Mācību, darba un dienesta komandējumi, darba braucieni	21000	130	0	130
Pakalpojumi	22000	18 858	0	18 858
Krājumi, materiāli, energoresursi, prece, biroja preces un inventārs	23000	18 599	- 1 002	17 597
Izdevumi periodikas iegādei	24000	100	0	100
Pamatkapitāla veidošana	50000	158	- 59	99
Pamatlīdzekļi	52000	158	- 59	99
<b>09.2005 Vijciema sākumskola</b>		<b>200 868</b>	<b>0</b>	<b>200 868</b>
Atlīdzība	10000	153 535	0	153 535
Atalgojums	11000	121 405	0	121 405
Darba devēja valsts sociālās apdrošināšanas obligātās iemaksas, pabalsti un kompensācija	12000	32 130	0	32 130
Preces un pakalpojumi	20000	46 620	- 50	46 570
Mācību, darba un dienesta komandējumi, darba braucieni	21000	40	0	40
Pakalpojumi	22000	17 136	0	17 136
Krājumi, materiāli, energoresursi, prece, biroja preces un inventārs	23000	29 324	- 50	29 274
Izdevumi periodikas iegādei	24000	120	0	120
Pamatkapitāla veidošana	50000	713	0	713
Pamatlīdzekļi	52000	713	0	713
Sociālie pabalsti	60000	0	50	50
Pensijas un sociālie pabalsti naudā	62000	0	50	50
<b>09.2009 Valkas Jāņa Cimzes ģimnāzija</b>		<b>1 375 117</b>	<b>47 473</b>	<b>1 422 590</b>
Atlīdzība	10000	1 167 663	0	1 167 663
Atalgojums	11000	937 303	0	937 303
Darba devēja valsts sociālās apdrošināšanas obligātās iemaksas, pabalsti un kompensācija	12000	230 360	0	230 360
Preces un pakalpojumi	20000	199 044	47 473	246 517
Mācību, darba un dienesta komandējumi, darba braucieni	21000	1 500	0	1 500
Pakalpojumi	22000	108 865	2 423	111 288
Krājumi, materiāli, energoresursi, prece, biroja preces un inventārs	23000	88 179	44 150	132 329
Izdevumi periodikas iegādei	24000	500	0	500
Budžeta iestāžu nodokļu, nodevu un naudas sodu maksājumi	25000	0	900	900
Pamatkapitāla veidošana	50000	8 410	0	8 410

Pamatlīdzekļi	52000	8 410	0	8 410
<b>09.5101 J.Cimzes Valkas Mūzikas skola</b>		<b>217 946</b>	<b>2 700</b>	<b>220 646</b>
Atlīdzība	10000	197 106	1 000	198 106
Atalgojums	11000	155 048	1 000	156 048
Darba devēja valsts sociālās apdrošināšanas obligātās iemaksas,pabalsti un kompensācija	12000	42 058	0	42 058
Preces un pakalpojumi	20000	18 540	0	18 540
Mācību,darba un dienesta komandējumi , darba braucieni	21000	300	0	300
Pakalpojumi	22000	12 090	0	12 090
Krājumi, materiāli, energoresursi, prece, biroja preces un inventārs	23000	6 150	0	6 150
Subsīdijas un dotācijas	30000	1 200	0	1 200
Subsīdijas un dotācijas komersantiem , biedrībām un nodibinājumiem	32000	1 200	0	1 200
Pamatkapitāla veidošana	50000	1 100	1 700	2 800
Pamatlīdzekļi	52000	1 100	1 700	2 800
<b>09.5102 Valkas mākslas skola</b>		<b>161 708</b>	<b>1 075</b>	<b>162 783</b>
Atlīdzība	10000	143 418	0	143 418
Atalgojums	11000	113 765	0	113 765
Darba devēja valsts sociālās apdrošināšanas obligātās iemaksas,pabalsti un kompensācija	12000	29 653	0	29 653
Preces un pakalpojumi	20000	18 290	25	18 315
Mācību,darba un dienesta komandējumi , darba braucieni	21000	150	100	250
Pakalpojumi	22000	11 880	- 100	11 780
Krājumi, materiāli, energoresursi, prece, biroja preces un inventārs	23000	6 170	0	6 170
Izdevumi periodikas iegādei	24000	90	0	90
Budžeta iestāžu nodokļu,nodevu un naudas sodu maksājumi	25000	0	25	25
Pamatkapitāla veidošana	50000	0	1 050	1 050
Nemateriālie ieguldījumi	51000	0	1 050	1 050
<b>09.5103 Bērnu jauniešu centrs "Mice"</b>		<b>207 838</b>	<b>0</b>	<b>207 838</b>
Atlīdzība	10000	173 258	0	173 258
Atalgojums	11000	139 813	0	139 813
Darba devēja valsts sociālās apdrošināšanas obligātās iemaksas,pabalsti un kompensācija	12000	33 445	0	33 445
Preces un pakalpojumi	20000	34 580	0	34 580
Mācību,darba un dienesta komandējumi , darba braucieni	21000	100	0	100
Pakalpojumi	22000	17 755	0	17 755
Krājumi, materiāli, energoresursi, prece, biroja preces un inventārs	23000	16 725	0	16 725
<b>09.5104 Bērnu jaunatnes sporta skola</b>		<b>180 449</b>	<b>11 060</b>	<b>191 509</b>
Atlīdzība	10000	136 265	0	136 265
Atalgojums	11000	106 236	0	106 236
Darba devēja valsts sociālās apdrošināšanas obligātās iemaksas,pabalsti un kompensācija	12000	30 029	0	30 029
Preces un pakalpojumi	20000	44 184	11 060	55 244
Mācību,darba un dienesta komandējumi , darba braucieni	21000	2 150	0	2 150
Pakalpojumi	22000	30 191	6 000	36 191
Krājumi, materiāli, energoresursi, prece, biroja preces un inventārs	23000	11 783	5 000	16 783
Izdevumi periodikas iegādei	24000	60	0	60
Budžeta iestāžu nodokļu,nodevu un naudas sodu maksājumi	25000	0	60	60
Pamatkapitāla veidošana	50000	0	0	0
Pamatlīdzekļi	52000	0	0	0
<b>09.51042 Futbola ilgtspējīgas attīstības atbalsta programma</b>		<b>6 344</b>	<b>0</b>	<b>6 344</b>
Preces un pakalpojumi	20000	6 344	0	6 344
Pakalpojumi	22000	4 344	0	4 344
Krājumi, materiāli, energoresursi, prece, biroja preces un inventārs	23000	2 000	0	2 000
<b>09.8004 Pabalsti izglītībai</b>		<b>19 523</b>	<b>0</b>	<b>19 523</b>
Preces un pakalpojumi	20000	1 775	0	1 775
Krājumi, materiāli, energoresursi, prece, biroja preces un inventārs	23000	1 775	0	1 775
Subsīdijas un dotācijas	30000	0	0	0
Subsīdijas un dotācijas komersantiem , biedrībām un nodibinājumiem	32000	0	0	0
Sociālie pabalsti	60000	17 748	0	17 748
Pensijas un sociālie pabalsti naudā	62000	17 133	0	17 133
Pārējie maksājumi iedzīvotājiem natūrā un kompensācijas	64000	615	0	615
<b>09.8005 Norēķini par citu pašvaldību izglītības iestāžu pakalpojumiem</b>		<b>125 232</b>	<b>0</b>	<b>125 232</b>
Uzturēšanas izdevumu transferti,pašu resursu maksājumi ,starptautiskā sadarbība	70000	0	125 232	125 232
Pašvaldību uzturēšanas izdevumu transferti	72000	0	125 232	125 232
Transferti,uzturēšanas izdevumu transferti,pašu resursu maksājumi, starptautiskā sadarbība	70000..	125 232	- 125 232	0
Pašvaldību transferti un uzturēšanas izdevumu transferti	720000	125 232	- 125 232	0
<b>10.4000 Valkas novada bāriņtiesa</b>		<b>84 520</b>	<b>0</b>	<b>84 520</b>
Atlīdzība	10000	76 288	0	76 288

Atalgojums	11000	59 274	0	59 274
Darba devēja valsts sociālās apdrošināšanas obligātās iemaksas,pabalsti un kompensācija	12000	17 014	0	17 014
Preces un pakalpojumi	20000	8 232	0	8 232
Mācību,darba un dienesta komandējumi , darba braucieni	21000	50	0	50
Pakalpojumi	22000	3 682	0	3 682
Krājumi, materiāli, energoresursi, prece, biroja preces un inventārs	23000	4 500	0	4 500
<b>10.9201 Sociālais dienests</b>		<b>680 791</b>	<b>0</b>	<b>680 791</b>
Atlīdzība	10000	191 062	0	191 062
Atalgojums	11000	144 900	0	144 900
Darba devēja valsts sociālās apdrošināšanas obligātās iemaksas,pabalsti un kompensācija	12000	46 162	0	46 162
Preces un pakalpojumi	20000	22 463	0	22 463
Mācību,darba un dienesta komandējumi , darba braucieni	21000	450	0	450
Pakalpojumi	22000	16 923	0	16 923
Krājumi, materiāli, energoresursi, prece, biroja preces un inventārs	23000	5 090	0	5 090
Subsīdijas un dotācijas	30000	5 593	0	5 593
Subsīdijas un dotācijas komersantiem , biedrībām un nodibinājumiem	32000	5 593	0	5 593
Pamatkapitāla veidošana	50000	850	0	850
Pamatlīdzekļi	52000	850	0	850
Sociālie pabalsti	60000	419 663	0	419 663
Pensijas un sociālie pabalsti naudā	62000	91 450	0	91 450
Sociālie pabalsti natūrā	63000	65 305	0	65 305
Pārējie maksājumi iedzīvotājiem natūrā un kompensācijas	64000	262 908	0	262 908
Uzturēšanas izdevumu transferti,pašu resursu maksājumi ,starptautiskā sadarbība	70000	41 160	0	41 160
Pašvaldību uzturēšanas izdevumu transferti	72000	41 160	0	41 160
<b>IV FINANSĒŠANA - kopā</b>		<b>1 558 312</b>	<b>- 336 191</b>	<b>1 222 121</b>
<b>01.1101 Valkas novada Dome</b>		<b>- 945 657</b>	<b>0</b>	<b>- 945 657</b>
Naudas līdzekļi un noguldījumi (atlikuma izmaiņas)	F20010000	70 165	0	70 165
Naudas līdzekļi	F21010000	70 165	0	70 165
Aizņēmumi	F40020000	- 1 015 822	0	- 1 015 822
Saņemtie aizņēmumi	F40020010	0	0	0
Saņemto aizņēmumu atmaksa	F40020020	1 015 822	0	1 015 822
<b>04.920101 Projekts LIFE LOCAL ADAPT</b>		<b>22 294</b>	<b>0</b>	<b>22 294</b>
Naudas līdzekļi un noguldījumi (atlikuma izmaiņas)	F20010000	22 294	0	22 294
Naudas līdzekļi	F21010000	22 294	0	22 294
<b>04.920109 Valkas-Dvīņu pilsētas centra attīstība</b>		<b>1 540 036</b>	<b>0</b>	<b>1 540 036</b>
Naudas līdzekļi un noguldījumi (atlikuma izmaiņas)	F20010000	109 979	0	109 979
Naudas līdzekļi	F21010000	109 979	0	109 979
Aizņēmumi	F40020000	1 430 057	0	1 430 057
Saņemtie aizņēmumi	F40020010	1 430 057	0	1 430 057
<b>04.920113 Projekts "Pārrobežu darba tirgus integrācijas un nodarbinātības veicināšana"</b>		<b>117</b>	<b>0</b>	<b>117</b>
Naudas līdzekļi un noguldījumi (atlikuma izmaiņas)	F20010000	117	0	117
Naudas līdzekļi	F21010000	117	0	117
<b>04.920115 Projekts ""Kultūra,vēsture,arhitektūra Gaujas un laika lokos"(Ērgemes pilsdruvu atjaunošana)</b>		<b>17 216</b>	<b>0</b>	<b>17 216</b>
Naudas līdzekļi un noguldījumi (atlikuma izmaiņas)	F20010000	17 216	0	17 216
Naudas līdzekļi	F21010000	17 216	0	17 216
<b>04.920118 Valkas novada grantsceļu bez cietā seguma pārbūve II kārtā</b>		<b>129 320</b>	<b>- 215 897</b>	<b>- 86 577</b>
Aizņēmumi	F40020000	129 320	- 215 897	- 86 577
Saņemtie aizņēmumi	F40020010	129 320	0	129 320
Saņemto aizņēmumu atmaksa	F40020020	0	- 215 897	215 897
<b>04.920123 Projekts "No lego līdz karjeras izvēlei nākotnē"</b>		<b>7 844</b>	<b>0</b>	<b>7 844</b>
Naudas līdzekļi un noguldījumi (atlikuma izmaiņas)	F20010000	7 844	0	7 844
Naudas līdzekļi	F21010000	7 844	0	7 844
<b>04.920127 Projekts "Pa Lustiņdruvās zvēru, putnu un kukaiņu pēdām"</b>		<b>1 485</b>	<b>0</b>	<b>1 485</b>
Naudas līdzekļi un noguldījumi (atlikuma izmaiņas)	F20010000	1 485	0	1 485
Naudas līdzekļi	F21010000	1 485	0	1 485
<b>04.920130 Projekts "Atpūtas un rotaļu laukuma labiekārtošana Kārķu pagastā"</b>		<b>2 700</b>	<b>0</b>	<b>2 700</b>
Naudas līdzekļi un noguldījumi (atlikuma izmaiņas)	F20010000	2 700	0	2 700
Naudas līdzekļi	F21010000	2 700	0	2 700
<b>04.920131 Projekts "Remigrācijas sekmēšanas pakalpojumi pašvaldībā"</b>		<b>7 835</b>	<b>0</b>	<b>7 835</b>
Naudas līdzekļi un noguldījumi (atlikuma izmaiņas)	F20010000	7 835	0	7 835
Naudas līdzekļi	F21010000	7 835	0	7 835
<b>04.920203 Projekts "Atbalsts priekšlaicīgas mācību pārtraukšanas samazināšanai"</b>		<b>7 843</b>	<b>0</b>	<b>7 843</b>
Naudas līdzekļi un noguldījumi (atlikuma izmaiņas)	F20010000	7 843	0	7 843

Naudas līdzekļi	F21010000	7 843	0	7 843
<b>04.920204 Projekts "Veselības veicināšanas un slimību profilakses pasākumi Valkas novadā"</b>		<b>2</b>	<b>0</b>	<b>2</b>
Naudas līdzekļi un noguldījumi (atlikuma izmaiņas)	F20010000	2	0	2
Naudas līdzekļi	F21010000	2	0	2
<b>04.920205 Projekts "Karjeras atbalsts vispārējās un profesionālās izglītības iestādēs".</b>		<b>12 046</b>	<b>0</b>	<b>12 046</b>
Naudas līdzekļi un noguldījumi (atlikuma izmaiņas)	F20010000	12 046	0	12 046
Naudas līdzekļi	F21010000	12 046	0	12 046
<b>04.920206 Projekts "Degradētās teritorijas atjaunošana uzņēmējdarbības attīstībai (Valkas pag.)"</b>		<b>0</b>	<b>- 120 294</b>	<b>- 120 294</b>
Aizņēmumi	F40020000	0	- 120 294	- 120 294
Saņemto aizņēmumu atmaksa	F40020020	0	- 120 294	120 294
<b>04.920207 Projekts "Ražošanas teritorijas izveidošana atjaunojot degradēto tritoriju Kārķu pagastā"</b>		<b>758 810</b>	<b>0</b>	<b>758 810</b>
Naudas līdzekļi un noguldījumi (atlikuma izmaiņas)	F20010000	35 635	0	35 635
Naudas līdzekļi	F21010000	35 635	0	35 635
Aizņēmumi	F40020000	723 175	0	723 175
Saņemtie aizņēmumi	F40020010	723 175	0	723 175
<b>04.920301 Atbalsts izglītojamo individuālo kompetenču attīstībai</b>		<b>12 189</b>	<b>0</b>	<b>12 189</b>
Naudas līdzekļi un noguldījumi (atlikuma izmaiņas)	F20010000	12 189	0	12 189
Naudas līdzekļi	F21010000	12 189	0	12 189
<b>04.9207 Projekts Nr.9.2.2.1/15/1/003 "Vidzeme iekļauj"</b>		<b>79</b>	<b>0</b>	<b>79</b>
Naudas līdzekļi un noguldījumi (atlikuma izmaiņas)	F20010000	79	0	79
Naudas līdzekļi	F21010000	79	0	79
<b>04.9256 Projekts "Proti un dari"</b>		<b>1 291</b>	<b>0</b>	<b>1 291</b>
Naudas līdzekļi un noguldījumi (atlikuma izmaiņas)	F20010000	1 291	0	1 291
Naudas līdzekļi	F21010000	1 291	0	1 291
<b>06.1004 Valkas novada domes ēku apsaimniekošanas nodaļa</b>		<b>0</b>	<b>0</b>	<b>0</b>
Aizņēmumi	F40020000	0	0	0
Saņemtie aizņēmumi	F40020010	0	0	0
<b>06.100711 Valkas pag.komunālā saimniecība Mērķdotācija AC</b>		<b>2 327</b>	<b>0</b>	<b>2 327</b>
Naudas līdzekļi un noguldījumi (atlikuma izmaiņas)	F20010000	2 327	0	2 327
Naudas līdzekļi	F21010000	2 327	0	2 327
<b>06.200112 Pilsētas teritorijas apsaimn.iekošanas nodaļa Mērķdotācija AC</b>		<b>- 23 270</b>	<b>0</b>	<b>- 23 270</b>
Naudas līdzekļi un noguldījumi (atlikuma izmaiņas)	F20010000	5 830	0	5 830
Naudas līdzekļi	F21010000	5 830	0	5 830
Aizņēmumi	F40020000	- 29 100	0	- 29 100
Saņemto aizņēmumu atmaksa	F40020020	29 100	0	29 100
<b>08.2110 Valkas novada Centrālā biblioteka</b>		<b>600</b>	<b>0</b>	<b>600</b>
Naudas līdzekļi un noguldījumi (atlikuma izmaiņas)	F20010000	600	0	600
Naudas līdzekļi	F21010000	600	0	600
<b>09.1001 Valkas speciālā PII " Pumpuriņš"</b>		<b>1 438</b>	<b>0</b>	<b>1 438</b>
Naudas līdzekļi un noguldījumi (atlikuma izmaiņas)	F20010000	1 438	0	1 438
Naudas līdzekļi	F21010000	1 438	0	1 438
<b>09.2009 Valkas Jāņa Cimzes ģimnāzija</b>		<b>423</b>	<b>0</b>	<b>423</b>
Naudas līdzekļi un noguldījumi (atlikuma izmaiņas)	F20010000	423	0	423
Naudas līdzekļi	F21010000	423	0	423
<b>09.51042 Futbola ilgtspējīgas attīstības atbalsta programma</b>		<b>1 344</b>	<b>0</b>	<b>1 344</b>
Naudas līdzekļi un noguldījumi (atlikuma izmaiņas)	F20010000	1 344	0	1 344
Naudas līdzekļi	F21010000	1 344	0	1 344



**Paskaidrojuma raksts Valkas novada domes saistošajiem noteikumiem Nr.5  
„Grozījumi Valkas novada domes 2020.gada 20.janvāra saistošajos noteikumos Nr.1  
„Valkas novada domes budžets 2020.gadam””.**

Saskaņā ar Valkas novada pašvaldības (turpmāk tekstā – Pašvaldība) iepriekš pieņemtajiem lēmumiem, saņemtajiem iestāžu, struktūrvienību iesniegumiem, Pašvaldības 2020.gada budžeta grozījumos apkopoti sekojoši grozījumu priekšlikumi:

- Precizētas pašvaldības ieņēmumu prognozes Eiropas Savienības politiku instrumentu un pārējās ārvalstu finanšu palīdzības līdzfinansētajiem projektiem un citiem valsts budžeta transfertiem;
- Precizēti izdevumi pamatbudžetā pa valdības funkcionālajām kategorijām un ekonomiskās klasifikācijas kodiem;
- Precizēta pamatbudžeta finansēšanas daļa;
- Precizēti izdevumi iestādēm un struktūrvienībām.

### **1.Ieņēmumi**

Pamatojoties uz apstiprināto projektu ieņēmumiem Eiropas Savienības politiku instrumentu un pārējās ārvalstu finanšu palīdzības līdzfinansētajiem projektiem un citiem valsts budžeta transfertiem – ieņēmumi palielināti par EUR 396037, tajā skaitā :

- 1.1. Pašvaldības saņemtie transferti no valsts budžeta EUR 45000;
- 1.2. Pārējie projektu ieņēmumi EUR 348337;
- 1.3. Ieņēmumi no Kultūrkapitāla fonda EUR 2700.

### **2.Izdevumi**

Budžeta izdevumu daļā palielināti un precizēti izdevumi pa funkcionālajām kategorijām un ekonomiskās klasifikācijas kodiem, kopumā izdevumi palielināti par EUR 59846, tajā skaitā :

#### **2.1. Vispārējiem vadības dienestiem izdevumi samazināti par EUR 11312 skaitā:**

2.1.1.No izveidotās rezerves uzturēšanas izdevumiem finansējums novirzīts uz citām struktūrvienībām EUR 14223;

2.1.2. Vijciema pagasta pārvaldei palielināts finansējums atlaišanas pabalstu izmaksai, sakarā ar izmaiņām amatu sarakstā EUR 2911.

#### **2.2. Ekonomiskajai darbībai izdevumi samazināti par EUR 32351, tajā skaitā**

2.2.1. Noslēdzies projekts “Valkas novada grantsceļu bez cietā seguma pārbūve II kārtā”, kā rezultātā plānotie izdevumi samazināti par EUR 32801;

2.2.2.Projekta “Atbalsts izglītojamo individuālo kompetenču attīstībai” izdevumi atbilstoši izpildei palielināti par EUR 450.

**2.3. Pašvaldību teritoriju un mājokļu apsaimniekošanai izdevumi palielināti par EUR 40530, tajā skaitā .:**

2.3.1. No Siltumapgādes nodaļas PVN nomaksai paredzētais finansējums EUR 7294 sadalīts citām struktūrvienībām, atbilstoši faktiskai izpildei;

2.3.2.Kārķu komunālai saimniecībai palielināti izdevumi par EUR 3000, kas pārdalīti no plānotā dabas resursu nodokļa ieņēmumiem;

2.3.3. Palielināti izdevumi brīvo dzīvokļu un autotransporta remontiem, atbilstoši Finanšu komitejas lēmumiem par EUR 44824.

#### **2.4.Izglītībai izdevumi palielināti par EUR 62965, tajā skaitā:**

2.4.1. Ērģemes pamatskolai sakarā ar izglītojamo plūsmu izdevumi ēdināšanai un mācību līdzekļu iegādei palielināti par EUR 1418;

2.4.2.J.Cimzes Valkas mūzikas skolai izdevumi palielināti par EUR 2700, atbilstoši ar Kultūrkapitāla fondu noslēgtajiem līgumiem par instrumentu iegādi un pasākumu nodrošināšanu;

2.4.3.Valkas Mākslas skolas izdevumi palielināti par EUR 1075 datorprogrammu iegādei;

2.4.4.Bērnu jaunatnes sporta skolai pēc pārejas uz jaunām telpām aprēķināti prognozējamie izdevumi par komunālajiem maksājumiem un izdevumi palielināti par EUR 11060;

2.4.5.Valkas Jāņa Cimzes ģimnāzijai uzturēšanas izdevumi precizēti atbilstoši izpildei, kā arī precizēti ieņēmumi no valsts budžeta bērnu ēdināšanai EUR 47473;

2.4.6. Ar bērnu skaitu saistītais izdevumu samazinājums Kārķu sākumskolā EUR 761.

### **3.Finansēšana – aizņēmumu atmaksa EUR 336191, tajā skaitā:**

3.1.Projekts “Valkas novada grantsceļu bez cietā seguma pārbūve II kārtā” atmaksāts saņemtais aizdevums – ES finansējums EUR 215 897;

3.2. Projekts "Degradētās teritorijas atjaunošana uzņēmējdarbības attīstībai (Valkas pag.)"  
atmaksāts aizdevums - ES finansējums EUR 120 294.

## 26.§

### **Par Valkas novada domes saistošo noteikumu Nr.6 „Grozījumi Valkas novada domes 2009.gada 30.jūlija saistošajos noteikumos Nr.1 „Valkas novada pašvaldības nolikums”” apstiprināšanu**

(V.Zariņš, V.A.Krauklis, A.Sjademe, U.Ozoliņa, V.Vilguts, A.Golubovs)

Vadoties no Latvijas Republikas likuma "Par pašvaldībām" 21.panta 1.daļas 1.punkta un 24.panta, atklāti vārdiski balsojot deputātiem: **PAR** – 13 deputāti (V.A.Krauklis, U.Ozoliņa, A.Simulis, A.Krastiņš, M.Stabulniece, J. Anže, V.Zariņš, K.Sula, V.Juškevičs, S. Pilskalne, A.Gailis, A.Sjademe, D.Baške), **PRET** - nav, **ATTURAS** - nav,

Valkas novada dome

N O L E M J :

1. Apstiprināt Valkas novada domes saistošos noteikumus Nr.6 „Grozījumi Valkas novada domes 2009.gada 30.jūlija saistošajos noteikumos Nr.1 „Valkas novada pašvaldības nolikums”” (pielikumā).
2. Saistošos noteikumus Nr.6 „Grozījumi Valkas novada domes 2009.gada 30.jūlija saistošajos noteikumos Nr.1 „Valkas novada pašvaldības nolikums”” triju dienu laikā pēc parakstīšanas rakstveidā un elektroniskā veidā nosūtīt Vides aizsardzības un reģionālās attīstības ministrijai.
3. Par lēmuma izpildi atbild Administratīvi juridiskās nodaļas vadītājs.
4. Lēmuma izpildi kontrolē izpilddirektors.
5. Lēmums stājas spēkā ar tā pieņemšanas brīdi.

## **SAISTOŠIE NOTEIKUMI**

Valkā

2020.gada 26.martā

**NR.6**

APSTIPRINĀTI  
ar Valkas novada domes  
2020.gada 26.marta sēdes lēmumu  
(protokols Nr.4, 26.§.)

### **Grozījumi Valkas novada domes 2009. gada 30. jūlija saistošajos noteikumos Nr.1 „Valkas novada pašvaldības nolikums”**

Izdoti saskaņā ar likuma  
"Par pašvaldībām" 21.panta pirmās daļas 1.punktu un 24.pantu

Izdarīt Valkas novada domes 2009.gada 30.jūlija saistošajos noteikumos Nr.1 „Valkas novada pašvaldības nolikums” šādus grozījumus:

1. Svītrot 7.13.apakšpunktā vārdu "Lugažu".
2. Svītrot 7.14.apakšpunktu.
3. Svītrot 16.13.apakšpunktu.
4. Papildināt ar 20.17.apakšpunktu šādā redakcijā:  
"20.17. pieņem kapitāla daļu turētāja lēmumus (ir kapitāla daļu turētāja pārstāvis) kapitālsabiedrībās, kurās kapitāla daļas pieder pašvaldībai."
5. Papildināt ar 38.<sup>1</sup>punktu šādā redakcijā:  
"38.<sup>1</sup> Ja komitejas loceklis sēdes laikā atrodas citā vietā un veselības stāvokļa vai komandējuma dēļ nevar ierasties komitejas sēdes norises vietā, komitejas priekšsēdētājs var noteikt, ka komitejas sēdes norisē tiek izmantota videokonference (attēla un skaņas pārraide reālajā laikā). Videokonference jānodrošina, ja to pieprasa kaut viens komitejas loceklis, un pieprasījums ir izteikts

mutvārdos vai rakstveidā. Komitejas locekli reģistrē dalībai komitejas sēdē tieši pirms sēdes sākuma, ja ir veiksmīgi noticis videokonferences savienojums, no šī brīža viņš ir uzskatāms par klātesošu. Protokolists atzīmē protokolā visus gadījumus, kad videokonferences laikā notikuši videokonferences pārrāvumi. Komitejas loceklis fiksē savus balsojumus lietvedības sistēmā vai citā e-risinājuma rīkā, ko noteikusi pašvaldība un kas ļauj nofiksēt balsojumu, vai piesaka savu dalību sēdei attālināti komitejas priekšsēdētājam vai protokolētājam elektroniski, un noformēto komitejas sēdes protokolu saskaņo lietvedības sistēmā vai apliecina ar elektronisko parakstu.”

6. Papildināt ar 59.<sup>1</sup>punktu šādā redakcijā:

“59.<sup>1</sup> Ja domes deputāts domes sēdes laikā atrodas citā vietā un veselības stāvokļa vai komandējuma dēļ nevar ierasties domes sēdes norises vietā, domes priekšsēdētājs var noteikt, ka domes sēdes norisē tiek izmantota videokonference (attēla un skaņas pārraide reālajā laikā). Videokonference jānodrošina, ja to pieprasa kaut viens domes deputāts, un pieprasījums ir izteikts mutvārdos vai rakstveidā. Deputātu reģistrē dalībai domes sēdē tieši pirms sēdes sākuma, ja ir veiksmīgi noticis videokonferences savienojums, no šī brīža viņš ir uzskatāms par klātesošu. Protokolists atzīmē protokolā visus gadījumus, kad videokonferences laikā notikuši videokonferences pārrāvumi. Deputāts fiksē savus balsojumus lietvedības sistēmā vai citā e-risinājuma rīkā, ko noteikusi pašvaldība un kas ļauj nofiksēt balsojumu, vai piesaka savu dalību sēdei attālināti domes priekšsēdētājam vai protokolētājam elektroniski, un noformēto domes sēdes protokolu saskaņo lietvedības sistēmā vai apliecina ar elektronisko parakstu.”

**Valkas novada domes saistošo noteikumu Nr.6  
“Grozījumi Valkas novada domes 2009. gada 30. jūlija saistošajos noteikumos Nr.1 „Valkas  
novada pašvaldības nolikums””  
paskaidrojuma raksts**

<p>1. Projekta nepieciešamības pamatojums</p>	<p>1) Valkas novada dome 2019.gada 31.oktobrī pieņēma lēmumu “Par Valkas pagasta bibliotēku reorganizāciju” (protokols Nr.14, 28.§). Lēmums paredzēja ar 2019.gada 1.decembri reorganizēt Valkas novada Valkas pagasta Sēļu bibliotēku, to pievienojot Valkas novada Valkas pagasta Lugažu bibliotēkai, piešķirot Lugažu bibliotēkai jaunu nosaukumu: Valkas novada Valkas pagasta bibliotēka. Tā kā likvidācija ir pabeigta, tad nepieciešams izdarīt attiecīgus grozījumus saistošajos noteikumos, svītrojot 7.13. apakšpunktā vārdu “Lugaži” un svītrojot 7.14.apakšpunktu, jo Valkas novada Valkas pagasta Sēļu bibliotēka ir beigusi pastāvēt.</p> <p>2) 2020.gada 1.janvārī stājās spēkā grozījumi Publiskas personas kapitāla daļu un kapitālsabiedrību pārvaldības likuma 14.pantā, kas nosaka, ka pašvaldības kapitāla daļu turētājs ir izpilddirektors. Līdz šim nolikumā bija noteikts, ka kapitāla daļu turētāja pārstāvis ir domes priekšsēdētājs. Līdz ar to ir svītrojams 16.13.apakšpunkts, bet nolikums papildināms ar 20.17.apakšpunktu, šo pienākumu nosakot izpilddirektoram.</p> <p>3) MK 2020.gada 12.martā izdeva rīkojumu Nr.103 “Par ārkārtējās situācijas izsludināšanu”. Rīkojuma 4.punkts paredz, ka ārkārtas situācijas laikā valsts un pašvaldību iestādēm nepieciešams izvērtēt un iespēju robežās nodrošināt klātienes pakalpojumu sniegšanu attālināti.Atbilstoši likuma “Par pašvaldībām” 34.panta pirmajai un otrajai daļai Domes sēde var notikt, ja tajā piedalās vairāk nekā puse no domes deputātiem. Ja domes deputāts sēdes laikā atrodas citā vietā un veselības stāvokļa vai komandējuma dēļ nevar ierasties domes sēdes norises vietā, domes priekšsēdētājs var noteikt, ka domes sēdes norisē tiek izmantota videokonference (attēla un skaņas pārraide reālajā laikā), ja šāda iespēja ir noteikta pašvaldības nolikumā un klātneesošais domes deputāts ir reģistrējies dalībai domes sēdē pašvaldības nolikumā noteiktajā kārtībā. Domes deputāts uzskatāms par klātesošu domes sēdē un ir tiesīgs piedalīties balsošanā, neatrodoties sēdes norises vietā, ja viņam ir nodrošināta tehniska iespēja piedalīties sēdē ar videokonferences palīdzību un ir nodrošināta elektroniskā balsošana tiešsaistē.</p> <p>Līdzvērtīga kārtība ir noteikta attiecībā uz komiteju sēdēm. Tā kā videokonferences var notikt tikai tad, ja to paredz pašvaldības</p>
---	---

	nolikums, tad ir nepieciešams papildināt nolikumu ar 38. <sup>1</sup> un 59. <sup>1</sup> punktu.
2. Īss projekta satura izklāsts	<ol style="list-style-type: none"> <li>1) Tiek svītrots 7.13.apakšpunktā vārds "Lugažu".</li> <li>2) Tiek svītrots saistošo noteikumu 7.14.apakšpunkts.</li> <li>3) Tiek svītrots saistošo noteikumu 16.13. apakšpunkts.</li> <li>4) Saistošie noteikumi tiek papildināti ar 20.17.apakšpunktu.</li> <li>5) Saistošie noteikumi tiek papildināti ar 38.<sup>1</sup> un 59.<sup>1</sup> punktu.</li> </ol>
3. Saistošo noteikumu projekta iespējamā ietekme uz pašvaldības budžetu	Grozījumi saistošajos noteikumos pašvaldības budžetu neietekmē.
4. Saistošo noteikumu projekta iespējamā ietekme uz zņēmējdarbības vidi pašvaldības teritorijā	Saistošie noteikumi neietekmēs uzņēmējdarbības vidi pašvaldības teritorijā.
7. Saistošo noteikumu projekta iespējamā ietekme uz administratīvajām procedūrām	Saistošie noteikumi neietekmēs administratīvās procedūras.
8. Informācija par konsultācijām ar privātpersonām saistībā ar Saistošo noteikumu projektu	Konsultācijas ar privātpersonām nav notikušas.

Sēde slēgta 2020.gada 26.martā, plkst.11:00.

Valkas novada domes priekšsēdētājs

(personiskais paraksts)

V.A.Krauklis