

Ar \*\*\* apzīmēts lēmuma teksts nav pieejams publiskai apskatei, jo satur datus par fizisko personu, kas aizsargāti saskaņā ar Personas datu aizsardzības regulu, kas tiek piemērota Latvijā no 2018.gada 25.maija.



LATVIJAS REPUBLIKA  
**VALKAS NOVADA PAŠVALDĪBA**

Reģ.Nr.90009114839, Norēķinu konts LV16UNLA0050014283134, AS SEB banka, kods UNLALV2X  
Semināra iela 9, Valka, Valkas novads, LV-4701, tālr.64722238, E-pasts: novads@valka.lv

**DOMES SĒDES PROTOKOLS**  
Valkā

2021. gada 26. augustā

Nr.12

Sēde sasaukta 2021.gada 26. augustā plkst. 10.00.

Sēdi atklāj 2021.gada 26. augustā plkst. 10.00.

Sēdes norises vieta: Valkas novada pašvaldības ēkā, Beverīnas ielā 3, 2. stāva zālē.

Tiek veikts domes sēdes audioieraksts.

**Sēdi vada** – Valkas novada pašvaldības domes priekšsēdētājs Vents Armands Krauklis.

**Protokolē** – Valkas novada pašvaldības Administratīvi juridiskās nodaļas sēžu protokolu vadītāja Ilva Asejeva

**Piedalās deputāti:** Vents Armands KRAUKLIS, Maruta STABULNIECE, Gita AVOTE, Vilmārs VESINGI, Aigars ROGA, Andris DAINIS, Agris KRASTIŅŠ, Viesturs ZARIŅŠ, Sandra PILSKALNE, Dace BAŠĶE, Agnis BIRKAVS, Juris ŽUROVIČS, Jānis ANŽE, Kristaps SULA

**Nepiedalās deputāti:**

Guntis Albergs – aizņemts pamatdarbā

**Valkas novada pašvaldības administrācijas darbinieki:**

Ainārs Zābers – Valkas novada pašvaldības izpilddirektors

Gints Stālmeisters – Izpilddirektora vietnieks - pilsētas teritorijas apsaimniekošanas nodaļas vadītājs

Ilze Grandava – Grāmatvedības un finanšu nodaļas vadītāja

Aleksandrs Golubovs – Administratīvi juridiskās nodaļas vadītājs

Diāna Jūga - Administratīvi juridiskās nodaļas juriste

Ivo Leitis – Sabiedrisko attiecību speciālists

Arita Ārgale – Personāla nodaļas vadītāja

Lāsma Engere – Attīstības un plānošanas nodaļas vadītājas vietiece

Jana Putniņa – Attīstības un plānošanas nodaļas projektu daļas vadītāja

Jānis Vindēls – Attīstības un plānošanas nodaļas teritorijas plānotājs

Vilnis Vilguts – Datorsistēmu un datortīklu vecākais administrators

Rolands Rastaks – Izglītības, kultūras, sporta un jaunatnes nodaļas vadītājs

Viktors Kaņepe - Grāmatvedības un finanšu nodaļas finanšu analītiķis

Dainis Lapiņš – Komunālās saimniecības nodaļas vadītājs

Natālija Dubrovskā – Valkas novada Sociālā dienesta vadītāja

Līga Tetere – Valkas novada Centrālās bibliotēkas direktore

Līgita Sīmane – Valkas pagasta pārvaldes vadītāja

Valdis Šaicāns – Vijciema un Zvārtavas pagasta pārvaldes vadītājs

Pēteris Pētersons – Ērgemes un Kārķu pagasta pārvaldes vadītājs

**Piedalās: Valkas pilsētas iedzīvotāji (8 cilvēki)**

Domes priekšsēdētājs Vents Armands Karuklis atklāj domes sēdi un ierosina iesniegto darba kārtību papildināt ar 23. lēmuma projektu "Par izsoles rezultātu par cirsmu Kārķu un Ērgeme pagastos apstiprināšanu", 24. lēmuma projektu "Par nekustamā īpašuma „Celtnieks 133”, Valkā, Valkas novadā atsavināšanas uzsākšanu", 25. lēmuma projektu "Par Valkas novada pašvaldības Vēlēšanu komisijas ievēlēšanu", 26. lēmuma projektu "Par izmaiņām Valkas novada pašvaldības Administratīvās komisijas sastāvā", 27. lēmuma projektu "Par vieglās pasažieru automašīnas Škoda Octavia (valsts reģ.nr. GZ-6560) pārdošanu par brīvu cenu", 28. lēmuma projektu "Par saistošo noteikumu Nr. 26 „Grozījumi 2021. gada 13. janvāra saistošajos noteikumos Nr. 1 „Valkas novada pašvaldības 2021. gada budžets” apstiprināšanu", 29. lēmuma projektu "Par nomas tiesību rakstiskas izsoles rīkošanu uz daļām no zemes gabaliem Zvārtavas pagastā, "Skuķi", un „Lauri”, ka arī uz zemes gabala „Krustiņi”, nomu", 30. lēmuma projektu "Par nomas tiesību rakstiskas izsoles rīkošanu uz zemes gabalu Valkas pagastā, "Stūriņi", un daļām no zemes gabaliem Valkas pagastā, "Lugažu ūdens" un "Saulstari" nomu", kā arī ierosina izņemt no darba kārtības 18. jautājumu "Par SIA "LVBet" iesniegumu saņemt pašvaldības atļauju spēļu zāles, bingo zāles, totalizatoru vai derību likmju pieņemšanas vietas Ausekļa ielā 4, Valkā, Valkas novadā atvēršanai".

Notiek debates starp Valkas pilsētas iedzīvotājiem un domes deputātiem saistībā ar 18. jautājumu.

Domes priekšsēdētājs atkārtoti ierosina izņemt no sēdes darba kārtības 18. jautājumu.

Atklāti vārdiski balsojot deputātiem: **PAR** – 8 deputāti (V.A.Krauklis, V.Vesingji, G.Avote, J.Anže, M.Stabulniece, A.Krastiņš, A.Dainis, A.Roga), **PRET** – 6 deputāti (V.Zariņš, K.Sula, S.Pilskalne, D.Bašķe, A.Birkavs, J.Žurovičs) **ATTURAS** – nav,

Valkas novada pašvaldības dome NOLEMJ:

ATSTĀT 18. jautājumu Valkas novada pašvaldības domes 2021. gada 26. augusta sēdes darba kārtībā.

Domes priekšsēdētājs ierosina iesniegto darba kārtību papildināt ar 23. lēmuma projektu "Par izsoles rezultātu par cirsmu Kārķu un Ērgeme pagastos apstiprināšanu", 24. lēmuma projektu "Par nekustamā īpašuma „Celtnieks 133”, Valkā, Valkas novadā atsavināšanas uzsākšanu", 25. lēmuma projektu "Par Valkas novada pašvaldības Vēlēšanu komisijas ievēlēšanu", 26. lēmuma projektu "Par izmaiņām Valkas novada pašvaldības Administratīvās komisijas sastāvā", 27. lēmuma projektu "Par vieglās pasažieru automašīnas Škoda Octavia (valsts reģ.nr. GZ-6560) pārdošanu par brīvu cenu", 28. lēmuma projektu "Par saistošo noteikumu Nr. 26 „Grozījumi 2021. gada 13. janvāra saistošajos noteikumos Nr.1 „Valkas novada pašvaldības 2021. gada budžets” apstiprināšanu", 29. lēmuma projektu "Par nomas tiesību rakstiskas izsoles rīkošanu uz daļām no zemes gabaliem Zvārtavas pagastā, "Skuķi", un „Lauri”, ka arī uz zemes gabala „Krustiņi”, nomu", 30. lēmuma projektu "Par nomas tiesību rakstiskas izsoles rīkošanu uz zemes gabalu Valkas pagastā, "Stūriņi", un daļām no zemes gabaliem Valkas pagastā, "Lugažu ūdens" un "Saulstari" nomu.

Atklāti vārdiski balsojot deputātiem: **PAR** – 13 deputāti (V.A.Krauklis, V.Vesingji, G.Avote, J.Anže, M.Stabulniece, A.Krastiņš, A.Dainis, A.Roga, V.Zariņš, K.Sula, S.Pilskalne, D.Bašķe, J.Žurovičs), **PRET** – 1 deputāts (A.Birkavs), **ATTURAS** – nav,

Valkas novada pašvaldības dome NOLEMJ:

APSTIPRINĀT Valkas novada pašvaldības domes 2021. gada 26. augusta sēdes DARBA KĀRTĪBU:

1. Par Latvijas Studentu fonda iesnieguma izskatīšanu
2. Par saistošo noteikumu Nr. 24 "Par aprūpes pakalpojumu nepilngadīgām personām ar invaliditāti Valkas novada pašvaldībā" apstiprināšanu.
3. Par nolikuma Nr. 6 "Valkas Jāņa Cimzes Ģimnāzijas nolikums" apstiprināšanu.
4. Par grozījumiem Valkas novada domes 2021. gada 29.aprīļa nolikumā Nr.5 "Valkas pirmsskolas izglītības iestādes nolikums".
5. Par nolikuma Nr. 7 "J. Cimzes Valkas Mūzikas skolas nolikums" apstiprināšanu.
6. Par nolikuma Nr. 8 "Valkas novada Bērnu un jauniešu centra "Mice" nolikums" apstiprināšanu.
7. Par nolikuma Nr. 9 "Valkas Mākslas skolas nolikums" apstiprināšanu.
8. Par nolikuma Nr. 10 "Valkas novada Bērnu – jaunatnes sporta skolas nolikums" apstiprināšanu.
9. Par nolikuma Nr. 11 "Ērgemes pamatskolas nolikums" apstiprināšanu.
10. Par grozījumiem Valkas novada domes 2021. gada 13. janvāra lēmuma "Valkas novada domes administrācijas un iestāžu amatu sarakstu apstiprināšana" (sēdes protokols Nr. 1,1.§) 19.,20.,22.,23.,25.,26.,29.,33.,60.pielikumā.
11. Par līdzmaksājuma noteikšanu individuālajām nodarbībām J.Cimzes Valkas mūzikas skolā.
12. Par pagaidu dzīvojamām telpām.
13. Par centralizētā tīklā piegādātās siltumenerģijas cenas Valkas pilsētā un Valkas pagasta Sēļu ciemā apstiprināšanu.

14. Par nolikuma Nr. 12 "Valkas novada pašvaldības Zemes komisijas nolikums" apstiprināšanu.
15. Par vieglās pasažieru automašīnas Škoda Octavia (valsts reģ.nr. GJ-5187) pārdošanu par brīvu cenu.
16. Par vieglās pasažieru automašīnas Citroen Berlingo pārdošanu par brīvu cenu.
17. Par vieglās pasažieru automašīnas iegādi Valkas novada dzīvnieku patversmei.
18. Par SIA "LVBet" iesniegumu saņemt pašvaldības atļauju spēļu zāles, bingo zāles, totalizatoru vai derību likmju pieņemšanas vietas Ausekļa ielā 4, Valkā, Valkas novadā atvēršanai.
19. Par pašvaldības līdzfinansējumu Ērgemes pagasta bibliotēkai Latvijas Nacionālās bibliotēkas atbalsta biedrības projektā "Iedvesmas bibliotēka".
20. Par dzīvokļu jautājumu izskatīšanu.
21. Par nekustamā īpašuma Valkas pagastā „Alieši 39” atsavināšanas uzsākšanu.
22. Par nekustamā īpašuma Valkas pagastā „Bērzeszers 196” atsavināšanas uzsākšanu.
23. Par izsoles rezultātu par cirsmu Kārķu un Ērgemes pagastos apstiprināšanu.
24. Par nekustamā īpašuma „Celtnieks 133”, Valkā, Valkas novadā atsavināšanas uzsākšanu.
25. Par Valkas novada pašvaldības Vēlēšanu komisijas ievēlēšanu.
26. Par izmaiņām Valkas novada pašvaldības Administratīvās komisijas sastāvā.
27. Par vieglās pasažieru automašīnas Škoda Octavia (valsts reģ.nr. GZ-6560) pārdošanu par brīvu cenu.
28. Par saistošo noteikumu Nr. 25 „Grozījumi 2021. gada 13. janvāra saistošajos noteikumos Nr.1 „Valkas novada pašvaldības 2021. gada budžets”” apstiprināšanu.
29. Par nomas tiesību rakstiskas izsoles rīkošanu uz daļām no zemes gabaliem Zvārtavas pagastā, "Skuķi", un „Lauri”, ka arī uz zemes gabala „Krustiņi”, nomu.
30. Par nomas tiesību rakstiskas izsoles rīkošanu uz zemes gabalu Valkas pagastā, "Stūriņi", un daļām no zemes gabaliem Valkas pagastā, "Lugažu ūdens" un "Saulstari" nomu.

*Domes priekšsēdētāja vietnieks Vilmārs Vesingi ierosina izskatīt 18. jautājumu kā 1. jautājumu.*

*Atklāti vārdiski balsojot deputātiem: **PAR** – 14 deputāti (V.A.Krauklis, V.Vesingi, G.Avote, J.Anže, M.Stabulniece, A.Krastiņš, A.Dainis, A.Roga, V.Zariņš, K.Sula, S.Pilskalne, D.Baške, J.Žurovičs, A.Birkavs), **PRET** – nav, **ATTURAS** – nav,*

*Valkas novada pašvaldības dome NOLEMJ:*

APSTIPRINĀT Valkas novada pašvaldības domes 2021. gada 26. augusta sēdes DARBA KĀRTĪBU:

1. Par SIA "LVBet" iesniegumu saņemt pašvaldības atļauju spēļu zāles, bingo zāles, totalizatoru vai derību likmju pieņemšanas vietas Ausekļa ielā 4, Valkā, Valkas novadā atvēršanai.
2. Par Latvijas Studentu fonda iesnieguma izskatīšanu
3. Par saistošo noteikumu Nr. 24 "Par aprūpes pakalpojumu nepilngadīgām personām ar invaliditāti Valkas novada pašvaldībā" apstiprināšanu.
4. Par nolikuma Nr. 6 "Valkas Jāņa Cimzes Ģimnāzijas nolikums" apstiprināšanu.
5. Par grozījumiem Valkas novada domes 2021. gada 29.aprīļa nolikumā Nr.5 "Valkas pirmsskolas izglītības iestādes nolikums".
6. Par nolikuma Nr. 7 "J. Cimzes Valkas Mūzikas skolas nolikums" apstiprināšanu.
7. Par nolikuma Nr. 8 "Valkas novada Bērnu un jauniešu centra "Mice" nolikums" apstiprināšanu.
8. Par nolikuma Nr. 9 "Valkas Mākslas skolas nolikums" apstiprināšanu.
9. Par nolikuma Nr. 10 "Valkas novada Bērnu – jaunatnes sporta skolas nolikums" apstiprināšanu.
10. Par nolikuma Nr. 11 "Ērgemes pamatskolas nolikums" apstiprināšanu.
11. Par grozījumiem Valkas novada domes 2021. gada 13. janvāra lēmuma "Valkas novada domes administrācijas un iestāžu amatu sarakstu apstiprināšana" (sēdes protokols Nr. 1,1.§) 19.,20.,22.,23.,25.,26.,29.,33.,60.pielikumā.
12. Par līdzmaksājuma noteikšanu individuālajām nodarbībām J.Cimzes Valkas mūzikas skolā.
13. Par pagaidu dzīvojamām telpām.
14. Par centralizētā tīklā piegādātās siltumenerģijas cenas Valkas pilsētā un Valkas pagasta Sēļu ciemā apstiprināšanu.
15. Par nolikuma Nr. 12 "Valkas novada pašvaldības Zemes komisijas nolikums" apstiprināšanu.
16. Par vieglās pasažieru automašīnas Škoda Octavia (valsts reģ.nr. GJ-5187) pārdošanu par brīvu cenu.
17. Par vieglās pasažieru automašīnas Citroen Berlingo pārdošanu par brīvu cenu.
18. Par vieglās pasažieru automašīnas iegādi Valkas novada dzīvnieku patversmei.
19. Par pašvaldības līdzfinansējumu Ērgemes pagasta bibliotēkai Latvijas Nacionālās bibliotēkas atbalsta biedrības projektā "Iedvesmas bibliotēka".

20. Par dzīvokļu jautājumu izskatīšanu.
21. Par nekustamā īpašuma Valkas pagastā „Alieši 39” atsavināšanas uzsākšanu.
22. Par nekustamā īpašuma Valkas pagastā „Bērzesers 196” atsavināšanas uzsākšanu.
23. Par izsoles rezultātu par cirsmu Kārķu un Ērgemes pagastos apstiprināšanu.
24. Par nekustamā īpašuma „Celtnieks 133”, Valkā, Valkas novadā atsavināšanas uzsākšanu.
25. Par Valkas novada pašvaldības Vēlēšanu komisijas ievēlēšanu.
26. Par izmaiņām Valkas novada pašvaldības Administratīvās komisijas sastāvā.
27. Par vieglās pasažieru automašīnas Škoda Octavia (valsts reģ.nr. GZ-6560) pārdošanu par brīvu cenu.
28. Par saistošo noteikumu Nr. 25 „Grozījumi 2021. gada 13. janvāra saistošajos noteikumos Nr.1 „Valkas novada pašvaldības 2021. gada budžets”” apstiprināšanu.
29. Par nomas tiesību rakstiskas izsoles rīkošanu uz daļām no zemes gabaliem Zvārtavas pagastā, “Skuķi”, un „Lauri”, ka arī uz zemes gabala „Krustiņi”, nomu.
30. Par nomas tiesību rakstiskas izsoles rīkošanu uz zemes gabalu Valkas pagastā, “Stūriņi”, un daļām no zemes gabaliem Valkas pagastā, “Lugažu ūdens” un “Saulstari” nomu.

### 1.§

#### **Par SIA “LVBet” iesniegumu saņemt pašvaldības atļauju spēļu zāles, bingo zāles, totalizatoru vai derību likmju pieņemšanas vietas Ausekļa ielā 4, Valkā, Valkas novadā atvēršanai**

(A.Golubovs, V.A.Krauklis)

Valkas novada pašvaldība 2021. gada 13. augustā saņēma SIA “LVBet”, reģ.Nr.50203083121, juridiskā adrese: Skanstes iela 50, Rīga, LV-1013 (turpmāk - **iesniedzējs**) iesniegumu par atļaujas saņemšanu no Valkas novada pašvaldības par spēļu zāles, bingo zāles, totalizatoru vai derību likmju pieņemšanas vietas atvēršanu Ausekļa ielā 4, Valkā, Valkas novadā.

Iesniegumā iesniedzējs informē, ka īpašumā ir plānots izveidot izklaides centru (četrus celiņus boulinga zāli, biljarda un šautriņu zāli, picas bāru) (lēmuma pielikumā plānojamais telpu izvietojuma plāns Ausekļa ielā 4, Valkā, Valkas novadā pēc pārbūves), kas atradīsies atsevišķi no azartspēļu telpām. Papildus iesniedzējs plāno ieguldīt būtiskas investīcijas īpašuma ēkas rekonstrukcijā un apkārtējās vides uzlabošanā. Iesniedzējs iesaistās dažādu sporta veidu attīstībā, atbalstot futbola komandas visā pasaulē (gan augstākās klases, gan vietējās), volejbola turnīrus, sporta aktivitātēm veltītās vietnes u.c. Atbalsts iekļauj nepieciešamā aprīkojuma nodrošināšanu un finansiālu atbalstu, pilnveidojot komandu attīstību un veicinot sporta komandu un to mārketinga aktivitātes. Iesniedzēja uzņēmumu grupa iesaistās arī labdarības akcijās, piemēram, Ziemassvētku labdarības projektā Polijas Lielais orķestris (līdzīgi latviešu "Enģeļi pār Latviju") vai "Matezwas" projektā, kura mērķis ir palīdzēt Matešvas ciemata vietējai kopienai Zimbabvē, atjaunojot skolu un izveidojot ūdens ieguves vietu. Iesniedzēja uzņēmumu grupai šādas aktivitātes uztver pozitīvi un liek tai lepoties ar to, ka var reaģēt uz sabiedrības vajadzībām un veicināt sporta disciplīnas attīstību.

Saskaņā ar Azartspēļu un izložu likuma (turpmāk - Likums) 42. panta pirmo daļu, lai saņemtu atļauju atvērt kazino, spēļu zāli, bingo zāli, totalizatoru vai derību likmju pieņemšanas vietu un organizēt attiecīgās azartspēles konkrētajās telpās, azartspēļu organizētājs iesniedz pašvaldībai iesniegumu, kuram pievieno:

1) azartspēļu organizēšanas licences apliecinātu kopiju;

2) dokumentus (to kopijas), kas apliecina īpašuma tiesības uz telpām, kurās plānots atvērt kazino, spēļu zāli, bingo zāli, totalizatoru vai derību likmju pieņemšanas vietu, un telpu īpašnieka rakstveida apliecinājumu par piekrišanu atvērt kazino, spēļu zāli, bingo zāli, totalizatoru vai derību likmju pieņemšanas vietu šajās telpās vai dokumentus (to kopijas), kas pierāda iesniedzēja tiesības lietot telpas vai apliecina iespēju iegūt tiesības lietot telpas, kurās paredzēts atvērt kazino, spēļu zāli, bingo zāli, totalizatoru vai derību likmju pieņemšanas vietu, kopā ar telpu īpašuma tiesības apliecinājošiem dokumentiem (to kopijām). Ja persona, kura parakstījusi dokumentu, kas apliecina iespēju iegūt tiesības lietot telpas, nav telpu īpašnieks, papildus iesniedzams telpu īpašnieka rakstveida apliecinājums par piekrišanu atvērt kazino, spēļu zāli, bingo zāli, totalizatoru vai derību likmju pieņemšanas vietu šajās telpās.

Iesniedzējs ir Finanšu ministrijas Izložu un azartspēļu uzraudzības inspekcijas 2018. gada 6.aprīlī izsniegta licence Nr.A-69 azartspēļu organizēšanai, azartspēļu veidi: Spēļu automātu spēles, kāršu un kauliņu spēles, bingo, rulete, totalizators, derības un veiksmes spēle pa tālruni.

Nekustamais īpašums Valkā, Ausekļa ielā 4 pieder SIA “LVCaffe”, reģ.nr. 40203121811. 2021. gada 12. augustā starp SIA “LVCaffe” un iesniedzēju tika noslēgts nodomu protokols par nomas līguma noslēgšanu par visu nekustamā īpašuma Ausekļa ielā 4, Valka, Valkas novads nomu 14 dienu laikā pēc tam, kad iesniedzējs saņems azartspēļu organizēšanas vietas licenci šajā īpašumā. Iesniegumam pievienota SIA “LVCaffe” 2021. gada 12. augusta piekrišana azartspēļu darbību veikšanai minētajā nekustamajā īpašumā.

Saskaņā ar Likuma 42. panta ceturto daļu pašvaldība atļauju atvērt kazino, spēļu zāli, bingo zāli, totalizatoru vai derību likmju pieņemšanas vietu un organizēt attiecīgās azartspēles konkrētajās telpās izsniedz uz nenoteiktu laiku.

Saskaņā ar Likuma 42. panta piekto daļu lēmumu par atļauju atvērt kazino, spēļu zāli, bingo zāli, totalizatoru vai derību likmju pieņemšanas vietu un organizēt attiecīgās azartspēles konkrētajās telpās pašvaldība pieņem vai atsaka atļaujas izsniegšanu 45 dienu laikā no iesnieguma saņemšanas dienas.

Nekustamais īpašums Ausekļa ielā 4, Valkā, Valkas novadā neatrodas vietās, kurās atbilstoši Likuma 41. panta otrai daļai nav atļauts organizēt azartspēles:

- 1) valsts iestādēs;
- 2) baznīcās un kulta celtnēs;
- 3) ārstniecības un izglītības iestāžu ēkās;
- 4) aptiekās, pasta struktūrvienībās vai kredītiestādēs;
- 5) publisko pasākumu rīkošanas vietās šo pasākumu norises laikā, izņemot totalizatoru un derības;
- 6) teritorijās, kurām noteiktā kārtībā piešķirts tirgus statuss;
- 7) veikalos, kultūras iestādēs, dzelzceļa stacijās, autoostās, lidostās, ostās, izņemot spēļu zāles, totalizatoru vai derību likmju pieņemšanas vietas, kas izveidotas ar būvkonstrukcijām norobežotās telpās ar atsevišķu ieeju tikai no ārpuses;
- 8) bāros un kafejnīcās, izņemot totalizatoru un derības;
- 9) dienesta viesnīcās;
- 10) ēkās, kurās ir dzīvokļi un ieeja uz tiem no ēkas ārpuses ir kopēja ar ieeju uz azartspēļu organizēšanas vietu.

Ja azartspēles paredzēts rīkot vietā, uz kuru nav attiecināmi Likuma 41. panta otrā daļā noteiktie ierobežojumi, par atļauju organizēt azartspēles katrā konkrētajā gadījumā lemj pašvaldības dome, izvērtējot to, vai azartspēļu organizēšana konkrētajā vietā nerada būtisku valsts un attiecīgās administratīvās teritorijas iedzīvotāju interešu aizskārumu.

2021. gada 20. augustā Valkas novada pašvaldība saņēma iesnieguma vēstuli ar papildinājumiem pie iesnieguma, kurā sniedz šādus precizējumus:

“Uzņēmums ir apņēmis ne tikai atvērt azartspēļu norises vietu, bet arī nodrošināt izklaidi iedzīvotājiem. Mēs uzskatām, ka tas ir īpaši svarīgi šajā vietā, jo, no vienas puses, pilsētā trūkst šādu izklaides vietu, un no otras puses, telpu lielums ļauj ieviest papildu pakalpojumus, kas nav saistīti ar azartspēlēm. Augstākminēto iemeslu dēļ mēs esam iepazīstinājuši ar saviem plāniem telpās iekļaut arī boulingu, bāru, biljardu, šautriņus utt. Šīs zonas tiks pienācīgi atdalītas no azartspēļu zonas, lai tiktu novērsta neatļauta piekļuve. Uzņēmums jau ir veicis atbilstošus ieguldījumus ēkā, lai pielāgotu telpas šādām darbībām. Kas attiecas uz azartspēļu zonu, tā ir veidota tā, lai atbilstu visām likumdošanas prasībām un lai tajā ietilptu likumā noteiktais minimālais aprīkojuma daudzums. Uzņēmums vienmēr pielāgo telpas atbilstoši likumdošanas prasībām. Lūdzu, ņemiet vērā, ka par katru spēļu automātu uzņēmumam ir pienākums ik mēnesi maksāt ievērojamu azartspēļu nodokli. Tāpēc, ja uzņēmums saņems licenci (atļauju) šai atrašanās vietai, tās darbība tiks nodrošināta saskaņā ar likumdošanu. Uzņēmums arī centīsies apmierināt apmeklētāju vajadzības un apmierināt viņu pieprasījumu pēc izklaides, piedāvājot jau esošus vai citus pakalpojumus, kas nav saistīti ar azartspēlēm. Uzņēmums to darīs pats vai ar savu ilggadējo biznesa partneru palīdzību. Tam jau ir veikti atbilstoši priekšdarbi gan biznesa sadarbības, gan telpu ziņā.”

Valkas novada dome 2018. gada 28. jūnijā pieņēma lēmumu "Par atļaujas izsniegšanu spēļu zāles un derību punkta atvēršanai Rūjienas ielā 31, Valkā, Valkas novadā" (protokols Nr.7,2.§), ar kuru atļāva iesniegējam atvērt spēļu zāļu un totalizatora vai derību likmju pieņemšanas vietu Rūjienas ielā 31, Valkā, Valkas novadā, ēkas kadastra apzīmējums 94010080193003.

Pamatojoties uz augstākminēto, ņemot vērā Finanšu komitejas 2021. gada 16. augusta lēmumu (sēdes protokols Nr. 8, 8.§) un vadoties no Azartspēļu un izložu likuma 42. panta otro, trešo, ceturto, piekto daļu, atklāti vārdiski balsojot deputātiem: **PAR** – 8 (V.A.Krauklis, V.Vesingi, G.Avote, J.Anže, M.Stabulniece, A.Krastiņš, A.Dainis, A.Roga), **PRET** – 6 deputāti (V.Zariņš, K.Sula, S.Pilskalne, D.Baške, A.Birkavs, J.Žurovičs), **ATTURAS** - nav,

Valkas novada pašvaldības dome

**N O L E M J :**

1. Atlikt SIA "LVBet", reģ.Nr.50203083121, juridiskā adrese: Skanstes iela 50, Rīga, LV-1013 iesnieguma izskatīšanu par pašvaldības atļaujas izsniegšanu spēļu zāles, bingo zāles, totalizatoru vai derību likmju pieņemšanas vietas Ausekļa ielā 4, Valkā, Valkas novadā atvēršanai līdz nākamajai domes sēdei.
2. Lēmums stājas spēkā ar brīdi, kad to saņēmis pieteikuma iesniedzējs, un saskaņā ar Administratīvā procesa likuma 76., 77. un 78. pantu viena mēneša laikā no spēkā stāšanās brīža var tikt pārsūdzēts Administratīvajā rajona tiesā, Valmieras tiesu nams – V.Baloža iela 13A, Valmiera, LV-4201.

## 2.§ Par Latvijas Studentu fonda iesnieguma izskatīšanu

(N.Dubrovskā, V.A.Krauklis)

Valkas novada pašvaldība 2021. gada 3. augustā ir saņēmusi Latvijas Studentu fonda, reģ. Nr. 40008304198, juridiskā adrese Rietumu iela 24, Eglupe, Inčukalna pagasts, Inčukalna novads iesniegumu, kurā paskaidro, ka vēlas sniegt finansiālu atbalstu personām ar invaliditāti, lai iegūtu augstāko izglītību. Iesniegumā teikts, ka Latvijas Studentu fonds vēlas vērsties pie Labklājības ministrijas ar jautājumiem, kurus šobrīd uzdod pašvaldībai, lai noskaidrotu pašvaldības iespējamo atbalstu.

Latvijas Studentu fonda vēstulē ir šādi jautājumi:

1. Vai būtu iespējams noslēgt ar Pašvaldību sadarbības līgumu ar Latvijas Studentu fondu ar mērķi, lai Pašvaldības sociālo dienestu speciālisti sniegtu informatīva rakstura atbalstu personām ar invaliditāti ar Latvijas Studentu fonda izsniegto materiālu par iespēju iegūt augstāko izglītību? Latvijas Studentu fonda izsniegtajā materiālā ir iekļauts ceļvedis kā sazināties ar administrāciju, kā pieteikties Latvijas Studentu fonda finansiālajam atbalstam un informatīvs ziņojums par augstākās izglītības nepieciešamību.
2. Saskaņā ar likuma "Par pašvaldībām" 15. panta septīto daļu, viena no Pašvaldības autonomajām funkcijām ir nodrošināt iedzīvotājiem sociālo palīdzību. Vai ir iespēja saņemt no Pašvaldības atbalstu Latvijas Studentu fonda mērķa sasniegšanai?
3. Ja ir iespēja saņemt no Pašvaldības atbalstu Latvijas Studentu fonda mērķa sasniegšanai, tad kāda ir kārtība, kā uz Pašvaldības atbalstu var pieteikties, kādi dokumenti un kāda informācija papildus ir jāiesniedz?

Pamatojoties uz augstākminēto, ņemot vērā Sociālo lietu komitejas 2021. gada 16. augusta sēdes lēmumu (protokols Nr.6,1.§) un vadoties no Latvijas Republikas likuma "Par pašvaldībām" 21. panta pirmās daļas 27. punkta, deputātiem atklāti vārdiski balsojot: **PAR** – 14 deputāti (V.A.Krauklis, V.Vesingi, G.Avote, J.Anže, M.Stabulniece, A.Krastiņš, A.Dainis, A.Roga, V.Zariņš, K.Sula, S.Pilskalne, D.Baške, A.Birkavs, J.Žurovičs),

**PRET** – nav, **ATTURAS** – nav

Valkas novada pašvaldības dome

**N O L E M J :**

1. Piekrist slēgt sadarbības līgumu ar Latvijas Studentu fondu, reģ. Nr. 40008304198, juridiskā adrese Rietumu iela 24, Eglupe, Inčukalna pagasts, Inčukalna novads, ar mērķi, ka Valkas novada sociālā dienesta speciālisti, sniegs informatīva rakstura atbalstu personām ar invaliditāti ar Latvijas Studentu fonda izsniegto materiālu par iespēju iegūt augstāko izglītību.
2. Atļaut Latvijas Studentu fondam novietot ziedojuma kastītes pašvaldības telpās – Valkā, Beverīnas ielā 3, nepieciešamības gadījumā nodrošināt ar telpām semināru, sapulču u.c. izglītojošu pasākumu rīkošanā.
3. Lēmums stājas spēkā ar tā paziņošanas brīdi iesniedzējiem un saskaņā ar Administratīvā procesa likuma 76., 77. un 78. pantu viena mēneša laikā no spēkā stāšanās brīža var tikt pārsūdzēts Administratīvā rajona tiesā: Valmieras tiesu nams, V.Baloža iela 13A, Valmiera, LV – 4201.

## 3.§

### Par saistošo noteikumu Nr. 24 "Par aprūpes pakalpojumu nepilngadīgām personām ar invaliditāti Valkas novada pašvaldībā" apstiprināšanu

(N.Dubrovskā, V.A.Krauklis)

Invaliditātes likuma 12. panta 6.<sup>2</sup> daļa deleģē pašvaldībām savos saistošajos noteikumos noteikt aprūpes pakalpojumu personām no 5 līdz 18 gadu vecumam ar invaliditāti, kurām ir izteikti un smagi funkcionēšanas ierobežojumi, izņemot personas, kuras atrodas ilgstošas sociālās aprūpes institūcijā, stacionārā ārstniecības iestādē vai ieslodzījuma vietā (turpmāk - bērni ar invaliditāti), piešķiršanas, atteikšanas, izbeigšanas un pārtraukšanas nosacījumus un kārtību, kritērijus aprūpes pakalpojuma nepieciešamības novērtēšanai un prasības aprūpes pakalpojuma sniedzējam.

Pamatojoties uz augstākminēto, ņemot vērā Sociālo lietu komitejas 2021. gada 16. augusta lēmumu (protokols Nr.6,2.§) un vadoties pēc Latvijas Republikas likuma „Par pašvaldībām” 21. panta pirmās daļas 16.punkta un 41. panta pirmās daļas 1.punkta, atklāti vārdiski balsojot deputātiem: **PAR** – 14 deputāti

(V.A.Krauklis, V.Vesingi, G.Avote, J.Anže, M.Stabulniece, A.Krastiņš, A.Dainis, A.Roga, V.Zariņš, K.Sula, S.Pilskalne, D.Baške, A.Birkavs, J.Žurovičs), **PRET** - nav, **ATTURAS** - nav,  
Valkas novada pašvaldības dome

**N O L E M J :**

1. Apstiprināt saistošos noteikumus Nr. 24 "Par aprūpes pakalpojumu nepilngadīgām personām ar invaliditāti Valkas novada pašvaldībā". (pielikumā)
2. Saistošos noteikumus Nr. 24 "Par aprūpes pakalpojumu nepilngadīgām personām ar invaliditāti Valkas novada pašvaldībā" triju darba dienu laikā pēc parakstīšanas elektroniskā veidā nosūtīt Vides aizsardzības un reģionālās attīstības ministrijai atzinuma sniegšanai.
3. Pēc atzinuma saņemšanas no Vides aizsardzības un reģionālās attīstības ministrijas saistošos noteikumus Nr. 24 "Par aprūpes pakalpojumu nepilngadīgām personām ar invaliditāti Valkas novada pašvaldībā" publicēt pašvaldības mājaslapā ([www.valka.lv](http://www.valka.lv)) un laikrakstā "Latvijas Vēstnesis".
4. Par lēmuma izpildi atbild Administratīvi juridiskās nodaļas vadītājs.
5. Lēmuma izpildi kontrolē Valkas novada pašvaldības izpilddirektors.
6. Lēmums stājas spēkā ar tā pieņemšanas brīdi.

## **S A I S T O Š I E N O T E I K U M I**

Valkā

2021. gada 26. augustā

Nr. 24

**APSTIPRINĀTI**  
ar Valkas novada pašvaldības domes  
2021. gada 26. augusta sēdes lēmumu  
(protokols Nr.12, 3.§)

### **Par aprūpes pakalpojumu nepilngadīgām personām ar invaliditāti Valkas novada pašvaldībā**

*Izdoti saskaņā ar  
Sociālo pakalpojumu un sociālās palīdzības likuma 3.panta trešo daļu,  
Invaliditātes likuma 12.panta 6.<sup>2</sup> daļu*

#### **I. Vispārīgie jautājumi**

Saistošie noteikumi (turpmāk – noteikumi) nosaka no pašvaldības budžeta apmaksāta aprūpes pakalpojuma (turpmāk – pakalpojums) nepilngadīgām personām no 5 līdz 18 gadu vecumam ar invaliditāti, kurām ir izteikti un smagi funkcionēšanas ierobežojumi, piešķiršanas un saņemšanas kārtību, kā arī lēmumu par aprūpes pakalpojuma piešķiršanu vai atteikumu apstrīdēšanas un pārsūdzības kārtību.

1. Tiesības saņemt pakalpojumu ir personām no 5 līdz 18 gadu vecumam ar invaliditāti (bērnam), kurām ir izteikti un smagi funkcionēšanas ierobežojumi un, kuras savu pamata dzīvesvietu deklarējušas Valkas novada administratīvajā teritorijā, izņemot personas, kuras atrodas ilgstošas sociālās aprūpes institūcijā, stacionārā ārstniecības iestādē vai ieslodzījuma vietā un kuras nesaņem sociālās aprūpes pakalpojumu vai aprūpes pakalpojumu, kas tiek nodrošināts Eiropas Savienības politiku instrumentu projektu ietvaros tādā apjomā, ka bērna aprūpe un uzraudzība bērna likumiskā pārstāvja vai audžuģimenes locekļa prombūtnes laikā tiek nodrošināta pilnā apmērā
2. No pašvaldības budžeta apmaksāto aprūpes pakalpojumu nodrošina Valkas novada Sociālais dienests (turpmāk – Sociālais dienests).
3. Aprūpes pakalpojumu ir tiesīga sniegt fiziska persona (izņemot bērna vecāki vai audžuģimene), kurai ir darba vai personiskā pieredze saskarsmē ar nepilngadīgo personu no 5 līdz 18 gadu vecumam ar invaliditāti, kurai ir izteikti un smagi funkcionēšanas traucējumi.
4. Objektīvi pamatotās situācijās aprūpes pakalpojumu var sniegt arī kāds no bērna vecākiem vai vienā mājsaimniecībā dzīvojošiem ģimenes locekļiem. Par objektīviem apstākļiem var uzskatīt – sociālais dienests un vecāki nevar atrast piemērotu pakalpojuma sniedzēju, vai arī starp pakalpojuma sniedzēju un bērnu neveidojas kontakts, bērns nepieņem svešu personu.

5. Sociālais dienests ir tiesīgs aprūpes pakalpojuma nodrošināšanai piesaistīt juridisku personu, kuras pamatdarbība vai kuras attiecīgās struktūrvienības pamatdarbība ir sociālo pakalpojumu sniegšana un kura attiecīgā pakalpojuma sniegšanai ir reģistrēta sociālo pakalpojumu sniedzēju reģistrā, kā arī spēj nodrošināt, ka aprūpes pakalpojumu sniedz personas, kurām ir darba vai personīgā pieredze saskarsmē ar personu ar invaliditāti.

## **II. Aprūpes pakalpojuma piešķiršanas nosacījumi un kārtība**

6. Lai saņemtu aprūpes pakalpojumu, bērna likumiskais pārstāvis Sociālajā dienestā iesniedz iesniegumu, kurā norāda:
  - 7.1. bērna vārdu, uzvārdu, personas kodu un dzīvesvietas adresi, kurā nepieciešams sniegt aprūpes pakalpojumu;
  - 7.2. bērna likumiskā pārstāvja vai audžuģimenes vārdu, uzvārdu, personas kodu, dzīvesvietas adresi, tālruņa numuru;
  - 7.3. aprūpes pakalpojuma pieprasīšanas mērķi un vēlamā pakalpojuma apjomu, norādot kopējo stundu skaitu kalendāra nedēļā un konkrētu nedēļas dienu vai dienas, kad aprūpes pakalpojums būs nepieciešams (ja zināms). Ja aprūpes pakalpojums tiek pieprasīts vienreizēju pasākumu apmeklēšanai un saturīga brīvā laika pavadīšanai, jānorāda tikai nepieciešamo stundu skaitu kalendāra nedēļā;
  - 7.4. vēlamā aprūpētāja vārdu, uzvārdu, personas kodu.
7. Iesniegumam papildus pievieno likumiskā pārstāvja pārstāvības tiesības apliecinošu dokumentu kopiju, uzrādot oriģinālu, ja dokumenti tiek iesniegti klātienē un šāda informācija nav Sociālā dienesta rīcībā.
8. Sociālais dienests izskata šo noteikumu 7.punktā minēto iesniegumu un tam pievienotos dokumentu un:
  - 9.1. Invaliditātes informatīvajā sistēmā pārliecinās, vai komisija bērnam noteikusi invaliditāti un izsniegusi atzinumu par īpašas kopšanas nepieciešamību;
  - 9.2. aizpilda aprūpes pakalpojuma nepilngadīgām personām nepieciešamības novērtēšanas karti (pielikumā);
  - 9.3. novērtē aprūpes pakalpojuma nepieciešamību, ja bērna vecāki vai audžuģimene nodarbinātības vai citu objektīvu iemeslu dēļ (pašiem jāsaņem ārstniecības, sociālie pakalpojumi, nepieciešama atelpa, iesaistoties sociālās iekļaušanas aktivitātēs) nevar nodrošināt bērna aprūpi un uzraudzību nepieciešamajā apjomā.
10. Sociālais dienests mēneša laikā pēc iesnieguma saņemšanas pieņem vienu no šādiem lēmumiem:
  - 10.1. par aprūpes pakalpojuma piešķiršanu līdz 80 stundām mēnesī (pakalpojuma sniedzējam tiek apmaksāts faktiski nostrādāto stundu skaits, atbilstoši Sociālajā dienestā iesniegtajai atskaitai par iepriekšējā mēnesī sniegto aprūpes pakalpojumu) un pakalpojuma saņemšanas periodu – līdz kalendārā gada beigām vai uz atzinuma par īpašas kopšanas nepieciešamību derīguma termiņu;
  - 10.2. par atteikumu piešķirt aprūpes pakalpojumu, ja:
    - 10.2.1. bērns neatbilst Invaliditātes likuma 12. panta 2.<sup>4</sup> daļā un šajos saistošajos noteikumos noteiktajiem aprūpes pakalpojuma piešķiršanas kritērijiem un saņemšanas nosacījumiem;
    - 10.2.2. bērns saņem sociālās aprūpes pakalpojumu vai aprūpes pakalpojumu, kas tiek nodrošināts Eiropas Savienības politiku instrumentu projektu ietvaros tādā apjomā, ka bērna aprūpe un uzraudzība bērna likumiskā pārstāvja vai audžuģimenes locekļa prombūtnes laikā tiek nodrošināta pilnā apmērā.
11. Sociālais dienests 10 darbdienu laikā pēc šo noteikumu 10.punktā minētā lēmuma pieņemšanas par to informē pakalpojuma pieprasītāju (bērna likumisko pārstāvi).
12. Ja aprūpes pakalpojumu nepieciešams saņemt atkārtoti, bērna likumiskais pārstāvis iesniedz Sociālajā dienestā iesniegumu par pakalpojuma piešķiršanu šajos noteikumos noteiktajā kārtībā.

## **III. Aprūpes pakalpojuma nodrošināšanas nosacījumi un kārtība**



13. Pēc lēmuma pieņemšanas par aprūpes pakalpojuma piešķiršanu Sociālais dienests slēdz līgumu ar aprūpes pakalpojuma pieprasītāju un pakalpojuma sniedzēju. Līgumā nosaka pakalpojuma apjomu, tā sniegšanas periodu, līdzēju tiesības, pienākumus un atbildību, norēķinu kārtību, citus būtiskus jautājumus, kas saistīti ar pakalpojuma sniegšanu, kā arī līguma izbeigšanas nosacījumiem. Vienas pakalpojuma stundas izmaksas – 4,50 *euro* stundā, iekļaujot visus nodokļus, kas saistīti ar pakalpojuma sniegšanu (bruto atlīdzība 3,65 *euro* par vienu pakalpojuma stundu).
14. Pakalpojuma sniedzējs šo noteikumu 13.punktā minētajā līgumā noteiktajā kārtībā reizi mēnesī iesniedz Sociālajā dienestā apliecinājumu par iepriekšējā mēnesī sniegto aprūpes pakalpojumu. Apliecinājumā norāda dienas, kad sniegts aprūpes pakalpojums, un tajās nostrādāto stundu skaitu, un līdzēju apliecinājumus par sniegto un saņemto pakalpojumu.
15. Aprūpes pakalpojuma sniegšana personai tiek pārtraukta uz laiku, kamēr pakalpojuma saņēmējs atrodas ilgstošas sociālās aprūpes institūcijā, stacionārā ārstniecības iestādē vai ieslodzījuma vietā.

#### IV. Lēmuma apstrīdēšanas un pārsūdzības kārtība

16. Sociālā dienesta lēmumu var apstrīdēt Valkas novada pašvaldībā Administratīvā procesa likumā noteiktajā kārtībā.
17. Valkas novada pašvaldība pieņemto lēmumu var pārsūdzēt Administratīvajā rajona tiesā Administratīvā procesa likumā noteiktajā kārtībā.

#### V. Noslēguma jautājums

18. Noteikumi stājas spēkā pēc to pilna teksta publicēšanas informatīvajā izdevumā „Latvijas Vēstnesis”.

pielikums  
Valkas novada pašvaldības  
2021. gada 26. augusta saistošajiem noteikumiem Nr. 24

#### APRŪPES PAKALPOJUMA NEPILNGADĪGĀM PERSONĀM NEPIECIEŠAMĪBAS NOVĒRTĒŠANAS KARTE

1. Bērna vārds, uzvārds \_\_\_\_\_
2. Personas kods \_\_/\_\_/\_\_/\_\_/\_\_/ - \_\_/\_\_/\_\_/\_\_/
3. Bērna deklarētā un faktiskā dzīvesvietas adrese \_\_\_\_\_

<b>Aprūpes pakalpojuma pieprasīšanas mērķi un vēlamo pakalpojuma apjoms (norādīt visus aktuālos iemeslus)</b>
<input type="checkbox"/> lai strādātu algotu darbu ___ stundas mēnesī
<input type="checkbox"/> lai gūtu ienākumus no saimnieciskās darbības ___ stundas mēnesī
<input type="checkbox"/> lai apgūtu vispārējās vai profesionālās pamata, vidējās vai augstākās izglītības programmu
<input type="checkbox"/> klātienē ___ stundas mēnesī;
<input type="checkbox"/> neklātienē ___ stundas mēnesī
<input type="checkbox"/> lai piedalītos Nodarbinātības valsts aģentūras rīkotajos nodarbinātību veicinošos pasākumos ___ stundas mēnesī

<input type="checkbox"/> lai saņemtu dienas aprūpes centra, dienas centra vai cita sociālās rehabilitācijas pakalpojuma sniedzēja ___ stundas mēnesī
<input type="checkbox"/> Vienreizēju pasākumu apmeklēšanai un saturīga brīvā laika pavadīšanai ___ stundas mēnesī
Kopējais vēlamais pakalpojuma apjoms ___ stundas mēnesī.
<b>Bērna ikdienas aktivitātes (norādīt visas atbilstošās)</b>
apmeklē pirmsskolas izglītības iestādi _____ ___ dienas nedēļā; ___ stundas dienā; ___ stundas mēnesī
iegūst izglītību: <ul style="list-style-type: none"> <li><input type="checkbox"/> vispārējās pamatizglītības iestādes _____ klasē</li> <li><input type="checkbox"/> klātienē ___ dienas nedēļā; ___ stundas dienā; ___ stundas mēnesī; <input type="checkbox"/> mājaspācībā;</li> <li><input type="checkbox"/> vispārējās vidējās izglītības iestādes _____ klasē</li> <li><input type="checkbox"/> klātienē ___ dienas nedēļā; ___ stundas dienā; ___ stundas mēnesī; <input type="checkbox"/> mājaspācībā;</li> <li><input type="checkbox"/> speciālās izglītības iestādes _____ klasē</li> <li><input type="checkbox"/> klātienē ___ dienas nedēļā; ___ stundas dienā; ___ stundas mēnesī; <input type="checkbox"/> mājaspācībā;</li> <li><input type="checkbox"/> cits variants _____</li> </ul>
izmanto izglītības iestādes pagarinātās dienas grupas pakalpojumu <ul style="list-style-type: none"> <li><input type="checkbox"/> Jā ___ dienas nedēļā; ___ stundas dienā; ___ stundas mēnesī;</li> <li><input type="checkbox"/> nē (norādiet iemeslu kāpēc neizmanto) _____</li> </ul>
apgūst profesionālās ievirzes izglītības iestādes izglītības programmu <ul style="list-style-type: none"> <li><input type="checkbox"/> jā _____ dienas nedēļā; ___ stundas dienā; stundas mēnesī;</li> <li><input type="checkbox"/> nē</li> </ul>
saņem sociālos pakalpojumus: <ul style="list-style-type: none"> <li><input type="checkbox"/> dienas aprūpes centrā ___ dienas nedēļā; ___ stundas dienā; ___ stundas mēnesī;</li> <li><input type="checkbox"/> dienas centrā ___ dienas nedēļā; ___ stundas dienā; ___ stundas mēnesī;</li> <li><input type="checkbox"/> specializētajās darbnīcās ___ dienas nedēļā; ___ stundas dienā; ___ stundas mēnesī;</li> <li><input type="checkbox"/> "atelpas brīža" pakalpojums ___ dienas nedēļā; ___ stundas dienā; ___ stundas mēnesī;</li> <li><input type="checkbox"/> cits variants _____</li> </ul>
saņem regulārus ārstniecības pakalpojumus (piemēram, ergoterapija, fizioterapija u.c.) <ul style="list-style-type: none"> <li><input type="checkbox"/> jā ___ dienas nedēļā; ___ stundas dienā; ___ stundas mēnesī;</li> <li><input type="checkbox"/> nē</li> <li><input type="checkbox"/> Institūcijās bērna aprūpe un uzraudzība nodrošināta ___ stundas mēnesī</li> </ul>
<b>Bērna aprūpes un uzraudzības nodrošināšana</b>
Mājsaimniecības pilngadīgo locekļu skaits _____
Mājsaimniecības pilngadīgā locekļa, kurš ikdienā pastāvīgi īsteno bērna aprūpi un uzraudzību prombūtnes laikā bērna aprūpi un uzraudzību pārējie mājsaimniecības pilngadīgie locekļi <ul style="list-style-type: none"> <li><input type="checkbox"/> var nodrošināt ___ dienas nedēļā; ___ stundas dienā; ___ stundas mēnesī;</li> </ul>

nevar nodrošināt (norādiet iemeslu, kāpēc nevar)

---

Bērns bez pilngadīgas personas klātbūtnes var palikt viens (aizpilda, ja bērna vecums ir no 7 līdz 18 gadiem)

jā, nepārtraukti \_\_\_ stundas dienā;

nē

Bērns saņem Eiropas Savienības politiku instrumentu projektu ietvaros sociālās aprūpes vai aprūpes mājās pakalpojumu

jā, \_\_\_ stundas mēnesī;

nē

### **Bērna fizisko un garīgo spēju izvērtējums**

#### 1. Funkcionālie traucējumi

kustību traucējumi

runas traucējumi

dzirdes traucējumi

redzes traucējumi

citi veselības traucējumi \_\_\_\_\_

Piezīmes \_\_\_\_\_

---

#### 2. Bērna pašaprūpes spēju novērtējums

##### Ēšana

nespēj pats paēst

nepieciešama palīdzība (piem., uzziest sviestu)

spēj patstāvīgi paēst

Pārvietošanās (no gultas uz krēslu un atpakaļ)

sēžot nespēj saglabāt līdzsvaru

nepieciešama liela fiziska palīdzība pārvietojoties, var sēdēt

nepieciešama neliela fiziska vai vārdiska palīdzība pārvietojoties

neatkarīgs

##### Kustīgums

bez citu palīdzības nevar pārvietoties

pārvietojas riteņkrēslā

staigājot nepieciešama kādas personas fiziska vai vārdiska palīdzība

neatkarīgs

##### Gērbšanās

atkarīgs

nepieciešama palīdzība atsevišķu darbību veikšanai

Personiskā higiēna

nepieciešama palīdzība personiskās higiēnas nodrošināšanā

nespēj kontrolēt vēdera izeju un urināciju

kontrolē vēdera izeju un urināciju

Medikamentu lietošana

nepieciešama pilnīga uzraudzība medikamentu lietošanā

medikamenti nav jālieto

Sazināšanās prasme

nav spējīgs sazināties

sazinās ar žestu palīdzību

sazināšanās nav traucēta

Izmanto tehniskos palīg līdzekļus

ratiņkrēslu

dzirdes aparātu

ortopēdiskos apavus

cits \_\_\_\_\_

Piezīmes \_\_\_\_\_

**Pamatojums un secinājumi par aprūpes pakalpojuma nepieciešamību bērnam no pašvaldības budžeta līdzekļiem**

Bērna likumiskā pārstāvja vai audžuvecāka paraksts un tā atšifrējums

Sociālā darbinieka pilns amata nosaukums, paraksts un tā atšifrējums

Datums \_\_\_\_\_

## PASKAIDROJUMA RAKSTS

### Valkas novada pašvaldības saistošajiem noteikumiem Nr. 24 "Par aprūpes pakalpojumu nepilngadīgām personām ar invaliditāti Valkas novada pašvaldībā"

1. Projekta nepieciešamības pamatojums	Saistošo noteikumu projekts izstrādāts pamatojoties uz Invaliditātes likuma 12. panta 6. <sup>2</sup> daļā ietverto deleģējumu pašvaldībām saistošajos noteikumos noteikt aprūpes pakalpojuma personām no 5 līdz 18 gadu vecumam ar invaliditāti, kurām ir izteikti un smagi funkcionēšanas ierobežojumi, izņemot personas, kuras atrodas ilgstošas sociālās aprūpes institūcijā, stacionārā ārstniecības iestādē vai ieslodzījuma vietā (turpmāk - bērni ar invaliditāti), piešķiršanas, atteikšanas, izbeigšanas un pārtraukšanas nosacījumus un kārtību, kritērijus aprūpes pakalpojuma nepieciešamības novērtēšanai un prasības aprūpes pakalpojuma sniedzējam.
2. Īss projekta satura izklāsts	Saistošie noteikumi nosaka aprūpes pakalpojuma bērniem ar invaliditāti piešķiršanas, atteikšanas, izbeigšanas un pārtraukšanas nosacījumus un kārtību, kritērijus aprūpes pakalpojuma nepieciešamības novērtēšanai un apjoma noteikšanai un prasības aprūpes pakalpojuma sniedzējiem. Saistošajos noteikumos tiek paredzēts, ka aprūpes pakalpojumu varēs sniegt bērna ar invaliditāti likumiskā pārstāvja vai audžuģimenes izvēlēta fiziska persona, kurai ir darba vai personīgā pieredze saskarsmē ar personu ar invaliditāti, ja minētā persona nav bērna pirmās pakāpes radnieks vai nedzīvo ar bērnu vienā māsaimniecībā (turpmāk - aprūpētājs). Izņēmuma gadījumos, objektīvu iemesli dēļ, aprūpi varēs sniegt arī bērna radnieki. Pašvaldības sociālais dienests ar aprūpētāju slēgs Uzņēmuma līgumu. Pašvaldības sociālajam dienestam būs tiesības, nepieciešamības gadījumā, aprūpes pakalpojuma sniegšanai piesaistīt arī juridisku personu, kuras pamatdarbība vai kuras attiecīgās struktūrvienības pamatdarbība ir sociālo pakalpojumu sniegšana un kura attiecīgā pakalpojuma sniegšanai ir reģistrēta sociālo pakalpojumu sniedzēju reģistrā, kā arī spēj nodrošināt, ka aprūpes pakalpojumu sniedz aprūpētājs, kuram ir darba vai personīgā pieredze saskarsmē ar personu ar invaliditāti. Aprūpes pakalpojuma apjoms tiks noteikts atkarībā no pašvaldības sociālā dienesta noteiktā bērna ar invaliditāti pašaprūpes, neatkarības un patstāvības līmeņa, ikdienas aktivitāšu pārklājuma un māsaimniecības locekļu iespējām sniegt nepieciešamo atbalstu, nepārsniedzot Ministru kabineta 2021. gada 18. maija noteikumos Nr. 316 "Noteikumi par asistenta, pavadoņa un aprūpes pakalpojumu personām ar invaliditāti" un šo saistošo noteikumu pielikumā noteikto maksimālo apjomu.
3. Saistošo noteikumu projekta iespējamā ietekme uz pašvaldības budžetu	Pēc sistēmas LabIS (Veselības un darbaspēju ekspertīzes ārstu valsts komisijas apgabals) uz 2021. gada 1. februāri Valkas novadā reģistrēti 10 bērni ar invaliditāti vecumā no 5 līdz 18 gadiem, kuriem ir izsniegts atzinums īpašas kopšanas nepieciešamībai. Šobrīd Eiropas Savienības politiku instrumentu deinstitucionalizācijas projekta "Vidzeme iekļauj" ietvaros aprūpes pakalpojumu saņem 4 bērni, aprūpes pakalpojumu vēl var saņemt 3 bērni, bet likumiskie pārstāvji nevar atrast bērnam piemērotu aprūpētāju. Pieņemot, ka 2021. gada 4 mēnešos pašvaldības nodrošināto Invaliditātes likumā paredzēto aprūpes pakalpojumu saņems 3 bērni, kuri nav izvērtēti DI procesa ietvaros, maksimālās 80 st./mēnesī, izdevumi, ņemot par pamatu MK Nr.316 noteiktās vienas pakalpojuma stundas minimālās izmaksas, iekļaujot visus

	nodokļus, kas saistīti ar pakalpojuma sniegšanu, - 4,50 EUR/stundā, 4 mēnešos sastādīs 3 480 EUR.
4. Saistošo noteikumu projekta iespējamā ietekme uz uzņēmējdarbības vidi pašvaldības teritorijā	Nav ietekmes
5. Saistošo noteikumu projekta iespējamā ietekme uz administratīvajām procedūrām	Palielinās sociālo darbinieku noslogojums.
6. Informācija par konsultācijām ar privātpersonām saistībā ar Saistošo noteikumu projektu	Nav notikušas

#### 4.§

### Par nolikuma Nr.6 “Valkas Jāņa Cimzes Ģimnāzijas nolikums” apstiprināšanu

(R.Rastaks, V.A.Krauklis)

2021. gadā Izglītības un zinātnes ministrija ir izstrādājusi jaunus izglītības iestāžu paraugnolikumus. Atbilstoši paraugnolikumam ir sagatavots jauns Valkas Jāņa Cimzes Ģimnāzijas nolikums.

Pamatojoties uz augstākminēto, ņemot vērā Izglītības, kultūras un sporta komitejas 2021. gada 16. augusta sēdes lēmumu (protokols Nr.7,1.§) un vadoties no likuma „Par pašvaldībām” 41. panta pirmās daļas 2.punkta, atklāti vārdiski balsojot deputātiem: **PAR** – 14 deputāti (V.A.Krauklis, V.Vesingi, G.Avote, J.Anže, M.Stabulniece, A.Krastiņš, A.Dainis, A.Roga, V.Zariņš, K.Sula, S.Pilskalne, D.Bašķe, A.Birkavs, J.Žurovičs), **PRET** - nav, **ATTURAS** - nav,

Valkas novada pašvaldības dome

**N O L E M J :**

1. Apstiprināt nolikumu Nr. 6 “Valkas Jāņa Cimzes ģimnāzijas nolikums” (pielikumā).
2. Atzīt par spēku zaudējušu Valkas novada domes 2016. gada 30. jūnija nolikumu Nr.5 “Valkas Jāņa Cimzes ģimnāzijas nolikums”.
3. Par lēmuma izpildi atbild Izglītības, kultūras, sporta un jaunatnes nodaļa.
4. Lēmuma izpildi kontrolē Valkas novada pašvaldības izpilddirektors.
5. Lēmums stājas spēkā ar tā pieņemšanas brīdi.

## N O L I K U M S

Valkā

2021. gada 26. augustā

Nr. 6

### APSTIPRINĀTS

ar Valkas novada pašvaldības domes  
2021. gada 26. augusta sēdes lēmumu  
(protokols Nr. 12,4.§)

## Valkas Jāņa Cimzes ģimnāzijas NOLIKUMS

Izdots saskaņā ar  
Izglītības likuma 22.panta pirmo daļu,  
Vispārējās izglītības likuma 8. un 9.pantu

### I. Vispārīgie jautājumi

1. Valkas Jāņa Cimzes ģimnāzija (turpmāk – Iestāde) ir Valkas novada pašvaldības (turpmāk tekstā – Dibinātājs) dibināta un pakļautībā esoša vispārējās izglītības iestāde.

2. Iestādes darbības tiesiskais pamats ir Izglītības likums, Vispārējās izglītības likums, šis nolikums un citi spēkā esošie normatīvie akti.
3. Iestāde ir pastarpinātās pārvaldes iestāde, tai ir savs zīmogs un simbolika. Iestāde izmanto noteikta parauga veidlapas.
4. Iestādes juridiskā adrese: Raiņa iela 28a, Valka, Valkas novads, LV4701.
5. Dabūtāja juridiskā adrese: Semināra iela 9, Valka, Valkas novads, LV-4701.
6. Iestādes izglītības programmu īstenošanas vietas adreses norādītas Valsts izglītības informācijas sistēmā (turpmāk - VIIS) Ministru kabineta noteiktajā kārtībā.

## **II. Iestādes darbības mērķi, pamatvirziens un uzdevumi**

7. Iestādes darbības mērķis ir veidot izglītības vidi, organizēt un īstenot mācību un audzināšanas procesu, lai nodrošinātu valsts pirmsskolas izglītības vadlīnijās, izglītojamo audzināšanas vadlīnijās, valsts pamatzglītības standartā un valsts vispārējās vidējās izglītības standartā noteikto mērķu sasniegšanu.
8. Iestādes darbības pamatvirziens ir izglītojošā un audzinošā darbība.
9. Iestādes uzdevumi ir šādi:
  - 9.1. īstenot izglītības programmas, veikt mācību un audzināšanas darbu, izvēlēties izglītošanas darba metodes un formas;
  - 9.2. nodrošināt izglītojamo ar iespējām apgūt zināšanas un prasmes, kas ir nepieciešamas personiskai izaugsmei un attīstībai, pilsoniskai līdzdalībai, nodarbinātībai, sociālajai integrācijai un izglītības turpināšanai;
  - 9.3. izkopt izglītojamā prasmi patstāvīgi mācīties un pilnveidoties, nodrošinot izglītojamo karjeras vadības prasmju apguvi un attīstīšanu, kas ietver savu interešu, spēju un iespēju apzināšanos tālākās izglītības un profesionālās karjeras virziena izvēlei, vienlaikus motivējot mūžizglītībai;
  - 9.4. veicināt izglītojamā pilnveidošanos par garīgi, emocionāli un fiziski attīstītu personību un izkopt veselīga dzīvesveida paradumus;
  - 9.5. sekmēt izglītojamā sociāli aktīvu un atbildīgu attieksmi pret sevi, ģimeni, sabiedrību, vidi un valsti, saglabājot un attīstot savu valodu, etnisko un kultūras savdabību. Pilnveidot izpratni par Latvijas Republikas Satversmē un citos tiesību aktos ietvertajiem cilvēktiesību pamatprincipiem un audzināt krietnus, godprātīgus, atbildīgus cilvēkus – Latvijas patriotus;
  - 9.6. sadarboties ar izglītojamā vecākiem vai personu, kas realizē aizgādību (turpmāk – vecāki), lai nodrošinātu izglītības ieguvu;
  - 9.7. nodrošināt izglītības programmas īstenošanā un izglītības satura apgūvē nepieciešamos mācību līdzekļus, tai skaitā elektroniskajā vidē;
  - 9.8. racionāli un efektīvi izmantot izglītībai atvēlētos finanšu resursus;
  - 9.9. aizpildīt un iesniegt oficiālās statistikas veidlapu (atbilstoši normatīvajos aktos par oficiālās statistikas veidlapu paraugiem izglītības jomā noteiktajam), aktualizēt Izglītības iestāžu reģistrā norādāmo informāciju atbilstoši Ministru kabineta noteikumiem par Valsts izglītības informācijas sistēmas saturu, uzturēšanas un aktualizācijas kārtību, kā arī nodrošināt pašnovērtējuma ziņojuma aktualizāciju un tā pieejamību Iestādes vai Dabūtāja tīmekļvietnē;
  - 9.10. pildīt citus normatīvajos aktos paredzētos izglītības Iestādes uzdevumus.

## **III. Īstenojamās izglītības programmas**

10. Iestāde īsteno normatīvajos aktos noteiktajā kārtībā licencētas pirmsskolas izglītības programmas, vispārējās pamatzglītības programmas, vispārējās vidējās izglītības programmas. Programmu licences reģistrētas VIIS.
11. Iestāde var patstāvīgi īstenot Dabūtāja licencētas interešu izglītības programmas un citas izglītības programmas atbilstoši ārējos normatīvajos aktos noteiktajam.
12. Izglītības programmas apguvi apliecinošu dokumentu izsniegšana notiek atbilstoši normatīvajos aktos noteiktai kārtībai. Par akreditētas izglītības programmas apguvi Iestāde izsniedz izglītojamajam apliecību par pamatzglītības apguvi vai atestātu par vidējās izglītības apguvi.

#### **IV. Izglītības procesa organizācija**

13. Izglītības procesa organizāciju lestadē nosaka Izglītības likums, Vispārējās izglītības likums, citi ārējie normatīvie akti, šis nolikums, lestadē Darba kārtības noteikumi, Iekšējās kārtības noteikumi un citi lestadē iekšējie normatīvie akti, kā arī citi lestadē vadītāja (turpmāk – Direktors) izdotie tiesību akti un lēmumi.
14. Pirmsskolas izglītības programmās izglītojamo uzņemšanas kārtību lestadē nosaka Dibinātājs normatīvajos aktos noteiktajā kārtībā. Pirmsskolas izglītības programmu apgūst obligātā izglītības vecuma izglītojamie no piecu gadu līdz septiņu gadu vecumam. Atkarībā no veselības stāvokļa un psiholoģiskās sagatavotības pirmsskolas izglītības programmas apguvi atbilstoši Vispārējās izglītības likumā noteiktajam var pagarināt par vienu gadu saskaņā ar ģimenes ārsta atzinumu.
15. Izglītojamo uzņemšana, pārceļšana nākamajā klasē un atskaitīšana no lestadē vispārējās pamatzglītības un vispārējās vidējās izglītības programmās notiek Ministru kabineta noteiktajā kārtībā.
16. Mācību darba organizēšana:
  - 16.1. mācību ilgumu, ņemot vērā vispārējās pamatzglītības un vispārējās vidējās izglītības programmas, nosaka Vispārējās izglītības likums;
  - 16.2. mācību gada sākuma un beigu datumu, kā arī izglītojamo brīvdienas nosaka Ministru kabinets;
  - 16.3. pirmsskolas izglītības programmā noteikto izglītības saturu izglītojamais apgūst patstāvīgā darbībā un rotaļnodarbībās ar integrētu mācību saturu, visas dienas garumā nodrošinot vienmērīgu slodzi;
  - 16.4. vispārējās pamatzglītības un vidējās izglītības programmās mācību darba organizācijas pamatforma ir mācību stunda. Direktors ir tiesīgs noteikt citas mācību organizācijas formas un to ilgumu, nepārsniedzot Vispārējās izglītības likumā noteikto mācību stundu slodzi nedēļā un mācību stundu skaitu dienā;
  - 16.5. mācību stundu slodzes sadalījumu pa dienām atspoguļo mācību priekšmetu vai kursu un stundu plāns ar kopējo mācību stundu skaitu mācību priekšmetā vai kursā.
17. lestadē patstāvīgi izstrādā izglītojamo mācību sasniegumu vērtēšanas kārtību, ievērojot pamatprincipus kas noteikti:
  - 17.1. valsts pirmsskolas izglītības vadlīnijās;
  - 17.2. valsts izglītības standartā.
18. lestadē ir atbalsta personāls (sociālais pedagogs, psihologs, logopēds), pagarinātās dienas grupas, bibliotēka, dienesta viesnīca.

#### **V. Izglītojamo tiesības un pienākumi**

19. Izglītojamo tiesības un pienākumi ir noteikti Izglītības likumā, Bērnu tiesību aizsardzības likumā, citos ārējos normatīvajos aktos un lestadē iekšējos normatīvajos aktos
20. Izglītojamais ir atbildīgs par savu rīcību lestadē atbilstoši normatīvajos aktos noteiktajam.

#### **VI. Pedagogu un citu darbinieku tiesības un pienākumi**

21. lestadē vada Direktors. Direktora tiesības un pienākumi ir noteikti Izglītības likumā, Vispārējās izglītības likumā, Bērnu tiesību aizsardzības likumā, Fizisko personu datu apstrādes likumā, Darba likumā un citos normatīvajos aktos. Direktora tiesības un pienākumus precizē darba līgums un amata apraksts.
22. lestadē pedagogus un citus darbiniekus darbā pieņem un atbrīvo Direktors normatīvajos aktos noteiktā kārtībā. Direktors ir tiesīgs deleģēt pedagogiem un citiem lestadē darbiniekiem konkrētu uzdevumu veikšanu.
23. lestadē pedagogu tiesības un pienākumi ir noteikti Izglītības likumā, Vispārējās izglītības likumā, Bērnu tiesību aizsardzības likumā, Fizisko personu datu apstrādes likumā, Darba likumā un citos normatīvajos aktos. Pedagoga tiesības un pienākumus precizē darba līgums un amata apraksts.
24. lestadē citu darbinieku tiesības un pienākumi ir noteikti Darba likumā, Bērnu tiesību aizsardzības likumā un citos normatīvajos aktos. lestadē citu darbinieku tiesības un pienākumus precizē darba līgums un amata apraksts.

#### **VII. lestadē pašpārvaldes izveidošanas kārtība un kompetence**

25. Direktors sadarbībā ar Dibinātāju nosaka lestadē organizatorisko struktūru, tai skaitā nodrošinot lestadē padomes izveidošanu un darbību.



26. Iestādes padomes kompetenci nosaka Izglītības likums.
27. Lai risinātu jautājumus, kas saistīti ar izglītojamo interesēm Iestādē un līdzdarbotos Iestādes darba organizēšanā un mācību procesa pilnveidē, Iestādes padome ir tiesīga veidot interešu grupas un institūcijas, tajās iesaistot vecākus. Minēto institūciju un interešu grupu darbību nosaka Iestādes padomes apstiprināts reglaments. Šīm institūcijām ir konsultatīvs raksturs.
28. Izglītības programmās noteikto prasību īstenošanas kvalitātes nodrošināšanai, pedagogi tiek apvienoti mācību priekšmetu jomas sadarbības grupās. Mācību priekšmetu jomas sadarbības grupas darbojas saskaņā Iestādes iekšējiem normatīvajiem aktiem, to darbu koordinē Direktors vai Direktora vietnieki.

#### ***VIII. Iestādes pedagoģiskās padomes izveidošanas kārtība un kompetence***

29. Iestādes pedagoģiskās padomes izveidošanas kārtību, darbību un kompetenci nosaka Vispārējās izglītības likums un citi normatīvie akti.
30. Pedagoģisko padomi vada Direktors.

#### ***IX. Iestādes iekšējo kārtību reglamentējošo dokumentu pieņemšanas kārtība***

31. Iestāde saskaņā ar Izglītības likumā, Vispārējās izglītības likumā un citos normatīvajos aktos, kā arī Iestādes nolikumā noteikto patstāvīgi izstrādā un izdod Iestādes iekšējos normatīvos aktus.
32. Iestādes izdotos administratīvos aktus vai faktisko rīcību var apstrīdēt Valkas novada pašvaldībā, Semināra ielā 9, Valkā, Valkas novadā, LV – 4701 Administratīvā procesa likumā noteiktajā kārtībā.

#### ***X. Iestādes saimnieciskā darbība***

33. Iestāde ir patstāvīga finanšu, saimnieciskajā un citā darbībā saskaņā ar Izglītības likumā un citos normatīvajos aktos, kā arī Iestādes nolikumā noteikto.
34. Atbilstoši Dibinātāja noteiktajai kārtībai un normatīvajos aktos noteiktajam Direktors ir tiesīgs slēgt ar juridiskām un fiziskām personām līgumus par dažādu Iestādei nepieciešamo darbu veikšanu un citiem pakalpojumiem, ja tas netraucē izglītības programmu īstenošanai.
35. Iestādes saimnieciskās darbības ietvaros tiek veikta Iestādes telpu un teritorijas apsaimniekošana.

#### ***XI. Iestādes finansēšanas avoti un kārtība***

36. Iestādes finansēšanas avotus un kārtību nosaka Izglītības likums, Vispārējās izglītības likums, un citi normatīvie akti. Iestādes finansēšanas avoti ir valsts budžeta un Dibinātāja budžeta līdzekļi. Papildus finanšu līdzekļus Iestāde var saņemt, piedaloties projektos vai izmantojot citus finanšu instrumentus.
37. Finanšu līdzekļu izmantošanas kārtību nosaka Dibinātājs. Par finanšu līdzekļu izmantošanu atbild Direktors. Iestādes finansiālās un grāmatvedības operācijas veic Dibinātājs.

#### ***XII. Iestādes reorganizēšanas un likvidēšanas kārtība***

38. Iestādi reorganizē vai likvidē Dibinātājs normatīvajos aktos noteiktajā kārtībā, paziņojot par to Ministru kabineta noteiktai institūcijai, kas kārtē Izglītības iestāžu reģistru.
39. Iestāde par tās likvidāciju vai reorganizāciju attiecīgās institūcijas, tai skaitā Ministru kabineta noteiktu institūciju, kas kārtē Izglītības iestāžu reģistru, un personas informē ne vēlāk kā sešus mēnešus iepriekš (objektīvu apstākļu dēļ – ne vēlāk kā trīs mēnešus iepriekš).

#### ***XIII. Iestādes nolikuma un tā grozījumu pieņemšanas kārtība***

40. Iestāde, pamatojoties uz Izglītības likumu un Vispārējās izglītības likumu, izstrādā Iestādes nolikumu. Iestādes nolikumu apstiprina Dibinātājs.
41. Grozījumus Iestādes nolikumā var izdarīt pēc Dibinātāja iniciatīvas, Direktora, Iestādes padomes vai pedagoģiskās padomes priekšlikuma. Grozījumus nolikumā apstiprina Dibinātājs.
42. Iestādes nolikumu un grozījumus nolikumā Iestāde aktualizē VIIS normatīvajos aktos noteiktajā kārtībā.

**XIV. Citi būtiski noteikumi, kas nav pretrunā ar normatīvajiem aktiem**

43. Saskaņā ar normatīvajos aktos un Dibinātāja noteikto kārtību leštāde nodrošina:
- 43.1. dokumentu un arhīva pārvaldību;
  - 43.2. fizisko personu datu apstrādi;
  - 43.3. sanitāro un higiēnas normu ievērošanu;
  - 43.4. civilās aizsardzības pasākumu ievērošanu;
  - 43.5. ugunsdrošības un elektrodrošības normu ievērošanu;
  - 43.6. darba drošības un darba aizsardzības noteikumu ievērošanu.
44. leštāde savā darbībā nodrošina izglītības jomu reglamentējošajos normatīvajos aktos noteikto mērķu sasniegšanu, vienlaikus nodrošinot izglītojamo tiesību un interešu ievērošanu un aizsardzību.

pielikums  
Valkas novada pašvaldības  
2021. gada 26. augusta nolikumam Nr. 6  
"Valkas Jāņa Cimzes ģimnāzijas nolikums"

Valkas Jāņa Cimzes ģimnāzijas  
struktūra.

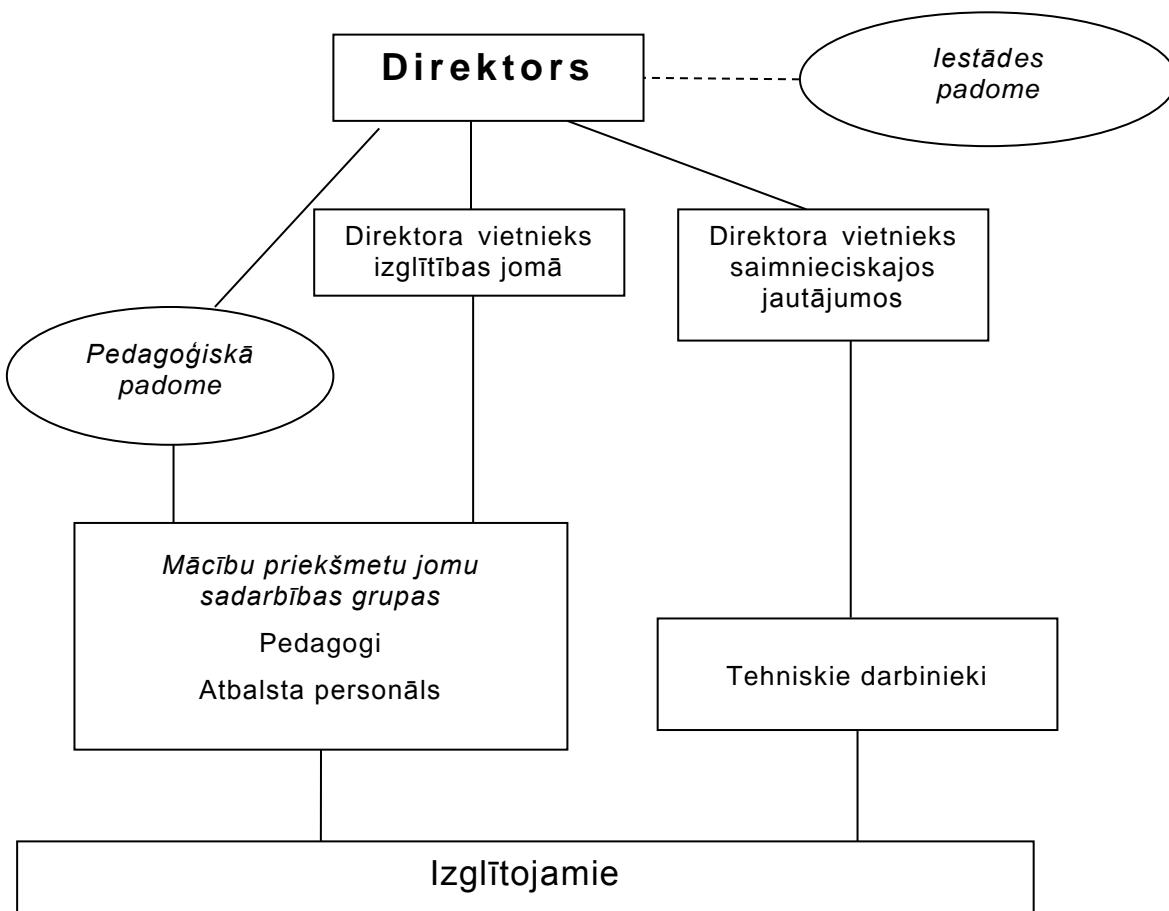

**Par grozījumiem Valkas novada domes 2021. gada 29.aprīļa nolikumā Nr.5 “Valkas pirmsskolas izglītības iestādes nolikums”**

(R.Rastaks, V.A.Krauklis)

2021. gada 29. aprīlī tika apstiprināts Valkas pirmsskolas izglītības iestādes nolikums jaunā redakcijā. Ar 2021. gada 5. jūliju tika mainīts Valkas novada pašvaldības nosaukums. Nolikumā nepieciešams atbilstoši precizēt iestādes dibinātāja nosaukumu. Nolikumā ir precizēti iestādes finansēšanas nosacījumi un iestādes pienākumi, atbildība par lietvedības un drošas vides jautājumiem.

Pamatojoties uz augstākminēto, ņemot vērā Izglītības, kultūras un sporta komitejas 2021. gada 16. augusta sēdes lēmumu (protokols Nr.7, 2.§) un vadoties no likuma „Par pašvaldībām” 41.panta pirmās daļas 4.punkta, atklāti vārdiski balsojot deputātiem: **PAR** – 14 deputāti (V.A.Krauklis, V.Vesingi, G.Avote, J.Anže, M.Stabulniece, A.Krastiņš, A.Dainis, A.Roga, V.Zariņš, K.Sula, S.Pilskalne, D.Bašķe, A.Birkavs, J.Žurovičs), **PRET** - nav, **ATTURAS** - nav,

Valkas novada pašvaldības dome

**N O L E M J :**

1. Grozīt Valkas novada domes 2021. gada 29.aprīļa nolikumu Nr.5 “Valkas pirmsskolas izglītības iestādes nolikums” (domes sēdes protokols Nr.5,20.§) izsakot:
  - 1.1. 1.punktu šādā redakcijā:
 

“1. Valkas pirmsskolas izglītības iestāde (turpmāk – iestāde) ir Valkas novada pašvaldības (turpmāk tekstā – Dibinātājs) dibināta un pakļautībā esoša pirmsskolas izglītības iestāde.”
  - 1.2. 2.punktu šādā redakcijā:
 

“Iestādes darbības tiesiskais pamats ir Izglītības likums, Vispārējās izglītības likums, šis nolikums un citi spēkā esošie normatīvie akti.”
  - 1.3. 11.punktu šādā redakcijā:
 

“11. Iestāde var patstāvīgi īstenot Dibinātāja licencētas interešu izglītības programmas un citas izglītības programmas atbilstoši ārējos normatīvajos aktos noteiktajam.”
  - 1.4. 32.punktu šādā redakcijā:
 

“32. Iestādes izdotos administratīvos aktus vai faktisko rīcību var apstrīdēt Valkas novada pašvaldībā, Semināra ielā 9, Valkā, Valkas novadā, LV – 4701 Administratīvā procesa likumā noteiktajā kārtībā.”
  - 1.5. 34.punktu šādā redakcijā:
 

“34. Atbilstoši Dibinātāja noteiktajai kārtībai un normatīvajos aktos noteiktajam iestādes vadītājs ir tiesīgs slēgt ar juridiskām un fiziskām personām līgumus par dažādu iestādei nepieciešamo darbu veikšanu un citiem pakalpojumiem, ja tas netraucē izglītības programmu īstenošanai.”
  - 1.6. 36.punktu šādā redakcijā:
 

“36. Iestādes finansēšanas avotus un kārtību nosaka Izglītības likums, Vispārējās izglītības likums un citi normatīvie akti. Iestādes finansēšanas avoti ir valsts budžeta un Dibinātāja budžeta līdzekļi.”
  - 1.7. 37.punktu šādā redakcijā:
 

“37. Finanšu līdzekļu izmantošanas kārtību nosaka Dibinātājs. Par finanšu līdzekļu izmantošanu atbild iestādes vadītājs. Iestādes finansiālās un grāmatvedības operācijas veic Dibinātājs.”
  - 1.8. 44.punktu šādā redakcijā:
 

“44. Saskaņā ar normatīvajos aktos un Dibinātāja noteikto kārtību iestāde nodrošina:

    - 44.1. dokumentu un arhīva pārvaldību;
    - 44.2. fizisko personu datu apstrādi;
    - 44.3. sanitāro un higiēnas normu ievērošanu;
    - 44.4. civilās aizsardzības pasākumu ievērošanu;
    - 44.5. ugunsdrošības un elektrodrošības normu ievērošanu;
    - 44.6. darba drošības un darba aizsardzības noteikumu ievērošanu.”
2. Par lēmuma izpildi atbild Izglītības, kultūras, sporta un jaunatnes nodaļa.
3. Lēmuma izpildi kontrolē Valkas novada pašvaldības izpilddirektors.
4. Lēmums stājas spēkā ar tā pieņemšanas brīdi.

# NOLIKUMS

Valkā

2021. gada 29. aprīlī

Nr.5

APSTIPRINĀTS  
ar Valkas novada domes  
2021. gada 29. aprīļa sēdes lēmumu  
(protokols Nr.5, 20.§)

## Valkas pirmsskolas izglītības iestādes NOLIKUMS

*(grozīts ar Valkas novada pašvaldības domes 26.08.2021. lēmumu (protokols Nr.12, 5.§))*

Izdots saskaņā ar  
Izglītības likuma 22. panta pirmo daļu,  
Vispārējās izglītības likuma 8. un 9. pantu

### I. Vispārīgie jautājumi

1. Valkas pirmsskolas izglītības iestāde (turpmāk – Iestāde) ir Valkas novada pašvaldības (turpmāk tekstā – Dibinātājs) dibināta un pakļautībā esoša pirmsskolas izglītības iestāde.  
*(ar Valkas novada pašvaldības domes 2021. gada 26. augusta lēmuma (protokols Nr.12, 5.§) grozījumiem)*
2. Iestādes darbības tiesiskais pamats ir Izglītības likums, Vispārējās izglītības likums, šis nolikums un citi spēkā esošie normatīvie akti.  
*(ar Valkas novada pašvaldības domes 2021. gada 26. augusta lēmuma (protokols Nr.12, 5.§) grozījumiem)*
3. Iestāde ir pastarpinātās pārvaldes iestāde, tai var būt savs zīmogs un simbolika. Iestāde izmanto noteikta parauga veidlapas.
4. Iestādes juridiskā adrese: Ausekļa iela 44, Valka, Valkas novads, LV-4701.
5. Dibinātāja juridiskā adrese: Semināra iela 9, Valka, Valkas novads, LV-4701.
6. Iestādes izglītības programmu īstenošanas vietas adreses norādītas Valsts izglītības informācijas sistēmā (turpmāk - VIIS) Ministru kabineta noteiktajā kārtībā. Iestāde īsteno pirmsskolas izglītības programmas Valkā, Vijciema pagastā, Zvārtavas pagastā.

### II. Iestādes darbības mērķi, pamatvirziens un uzdevumi

7. Iestādes darbības mērķi ir šādi:
  - 7.1. organizēt un īstenot mācību un audzināšanas procesu, lai nodrošinātu valsts pirmsskolas izglītības vadlīnijās un izglītojamo audzināšanas vadlīnijās noteikto mērķu sasniegšanu;
  - 7.2. veicināt izglītojamā vispusīgu un harmonisku attīstību, veselības nostiprināšanu, ievērojot viņa attīstības likumsakarības un vajadzības, individuālajā un sabiedriskajā dzīvē nepieciešamās zināšanas, prasmes un attieksmes, tādējādi mērķtiecīgi nodrošinot izglītojamajam iespēju sagatavoties pamatzglītības ieguvei.
8. Iestādes darbības pamatvirziens ir izglītojošā un audzinošā darbība.
9. Iestādes uzdevumi ir šādi:
  - 9.1. sekmēt pozitīvas, sociāli aktīvas un atbildīgas attieksmes veidošanos izglītojamajam pašam pret sevi, ģimeni, citiem cilvēkiem, apkārtējo vidi un Latvijas valsti, saglabājot un attīstot savu valodu, etnisko un kultūras savdabību. Veidot izpratni par cilvēktiesību pamatprincipiem un audzināt krietnus, godprātīgus, atbildīgus cilvēkus – Latvijas patriotus;
  - 9.2. sadarboties ar izglītojamā vecākiem vai citiem izglītojamā likumiskajiem pārstāvjiem (turpmāk – vecāki), lai nodrošinātu izglītojamā sagatavošanu pamatzglītības ieguves uzsākšanai;
  - 9.3. nodrošināt izglītības programmas īstenošanā un izglītības satura apguvē nepieciešamos mācību līdzekļus;
  - 9.4. racionāli un efektīvi izmantot izglītībai atvēlētos finanšu, materiālos un personāla resursus;
  - 9.5. aizpildīt un iesniegt oficiālās statistikas veidlapu (atbilstoši normatīvajos aktos par oficiālās statistikas veidlapu paraugiem izglītības jomā noteiktajam), aktualizēt Izglītības iestāžu reģistrā norādāmo

- informāciju atbilstoši Ministru kabineta noteikumiem par Valsts izglītības informācijas sistēmas saturu, uzturēšanas un aktualizācijas kārtību;
- 9.6. pildīt citus normatīvajos aktos paredzētos izglītības lestādes uzdevumus.

### III. Īstenojamās izglītības programmas

10. lestāde īsteno licencētas pirmsskolas izglītības programmas. Programmu licences reģistrētas VIIS.
11. lestāde var patstāvīgi īstenot Dibinātāja licencētas interešu izglītības programmas un citas izglītības programmas atbilstoši ārējos normatīvajos aktos noteiktajam.  
*(ar Valkas novada pašvaldības domes 2021. gada 26. augusta lēmuma (protokols Nr.12, 5.§) grozījumiem)*

### IV. Izglītības procesa organizācija

12. Izglītības procesa organizāciju lestādē nosaka Izglītības likums, Vispārējās izglītības likums, citi ārējie normatīvie akti, šis nolikums, lestādes Darba kārtības noteikumi, lekšējās kārtības noteikumi un citi lestādes iekšējie normatīvie akti, kā arī citi lestādes vadītāja izdotie tiesību akti un lēmumi.
13. Pedagoģiskā procesa galvenie pamatnosacījumi ir šādi:
- 13.1. ievērot izglītojamā veselības stāvokli, vajadzības, intereses un spējas, kā arī nodrošināt viņa individuālo attīstību, ja nepieciešams izstrādājot individuālu mācību plānu;
  - 13.2. sekmēt izglītojamā pozitīvu pašizjūtu drošā un attīstību veicinošā vidē;
  - 13.3. nodrošināt izglītojamā, pedagogu, Dibinātāja un vecāku sadarbību.
14. Izglītības programmā noteikto izglītības saturu izglītojamais apgūst patstāvīgā darbībā un rotaļnodarbībās ar integrētu mācību saturu, visas dienas garumā nodrošinot vienmērīgu slodzi.
15. Pirmsskolas izglītības satura apguve izglītojamajam nodrošina:
- 15.1. daudzpusīgas izglītojamā attīstības sekmēšanu un individualitātes veidošanos;
  - 15.2. garīgo, fizisko un sociālo attīstību;
  - 15.3. iniciatīvas, zinātkāres, patstāvības un radošās darbības attīstību, tai skaitā izglītojamā prasmes patstāvīgi mācīties un pilnveidoties veidošanos un attīstību;
  - 15.4. izglītojamā saskarsmes un sadarbības prasmju sekmēšanu;
  - 15.5. veselības nostiprināšanu;
  - 15.6. psiholoģisko sagatavošanu pamatzglītības ieguves uzsākšanai;
  - 15.7. valsts valodas lietošanas pamatiemaņu apguvi;
  - 15.8. izglītojamā pašapziņas veidošanos, spēju un interešu apzināšanos, jūtu un gribas attīstību, veicinot izglītojamā pilnveidošanos par garīgi, emocionāli un fiziski attīstītu personību;
  - 15.9. pozitīvas, sociāli aktīvas un atbildīgas attieksmes veidošanos izglītojamajam pašam pret sevi, ģimeni, citiem cilvēkiem, apkārtējo vidi un Latvijas valsti, saglabājot un attīstot savu valodu, etnisko un kultūras savdabību;
  - 15.10. izpratnes par cilvēktiesību pamatprincipiem veidošanos, audzinot krietnus, godprātīgus, atbildīgus cilvēkus – Latvijas patriotus.
16. Pirmsskolas izglītības satura apguves plānotos rezultātus nosaka valsts pirmsskolas izglītības vadlīnijas. Izglītības programmas apguves laikā izglītojamo zināšanu, prasmju, attieksmju un snieguma vērtējumu izsaka mutvārdos un aprakstoši, uzsverot pozitīvo un nozīmīgo viņa darbībā un sasniegumos.
17. Pirmsskolas izglītības programmu apgūst izglītojamie no 1,5 gadu līdz 7 gadu vecumam. Atkarībā no veselības stāvokļa un psiholoģiskās sagatavotības pirmsskolas izglītības programmas apguvi atbilstoši Vispārējās izglītības likumā noteiktajam var pagarināt par vienu gadu saskaņā ar ģimenes ārsta atzinumu.
18. Izglītojamo uzņemšanas kārtību lestādē nosaka Dibinātājs normatīvajos aktos noteiktajā kārtībā.
19. Lestādes vadītājs, ievērojot vecāku pieprasījumu un Dibinātāja noteikto izglītojamo uzņemšanas lestādē kārtību, komplektē grupas (pēc izglītojamo vecumiem, skaita, lestādes darba laika u.c. kritērijiem), ievērojot normatīvajos aktos noteiktās higiēnas un drošības prasības.

### V. Izglītojamo tiesības un pienākumi

20. Izglītojamo tiesības un pienākumi ir noteikti Izglītības likumā, Bērnu tiesību aizsardzības likumā, citos ārējos normatīvajos aktos un lestādes iekšējos normatīvajos aktos
21. Lestāde nodrošina izglītojamo tiesību ievērošanu, tostarp sadarbojoties ar citām institūcijām bērnu tiesību aizsardzības jomā.

## **VI. Pedagogu un citu darbinieku tiesības un pienākumi**

22. Iestādi vada Iestādes vadītājs. Iestādes vadītāja tiesības un pienākumi ir noteikti Izglītības likumā, Vispārējās izglītības likumā, Bērnu tiesību aizsardzības likumā, Fizisko personu datu apstrādes likumā, Darba likumā un citos normatīvajos aktos. Iestādes vadītāja tiesības un pienākumus precizē darba līgums un amata apraksts.
23. Iestādes pedagogus un citus darbiniekus darbā pieņem un atbrīvo Iestādes vadītājs normatīvajos aktos noteiktā kārtībā. Iestādes vadītājs ir tiesīgs deleģēt pedagogiem un citiem Iestādes darbiniekiem konkrētu uzdevumu veikšanu.
24. Iestādes pedagogu tiesības un pienākumi ir noteikti Izglītības likumā, Vispārējās izglītības likumā, Bērnu tiesību aizsardzības likumā, Fizisko personu datu apstrādes likumā, Darba likumā un citos normatīvajos aktos. Pedagoģa tiesības un pienākumus precizē darba līgums un amata apraksts.
25. Iestādes citu darbinieku tiesības un pienākumi ir noteikti Darba likumā, Bērnu tiesību aizsardzības likumā un citos normatīvajos aktos. Iestādes citu darbinieku tiesības un pienākumus precizē darba līgums un amata apraksts.

## **VII. Iestādes pašpārvaldes izveidošanas kārtība un kompetence**

26. Iestādes vadītājs sadarbībā ar Dibinātāju nosaka Iestādes organizatorisko struktūru, tai skaitā nodrošinot Iestādes padomes izveidošanu un darbību.
27. Iestādes padomes kompetenci nosaka Izglītības likums.
28. Lai risinātu jautājumus, kas saistīti ar izglītojamo interesēm Iestādē un līdzdarbotos Iestādes darba organizēšanā un mācību procesa pilnveidē, Iestādes padome ir tiesīga veidot interešu grupas un institūcijas, tajās iesaistot vecākus. Minēto institūciju un interešu grupu darbību nosaka Iestādes padomes apstiprināts reglaments.

## **VIII. Iestādes pedagoģiskās padomes izveidošanas kārtība un kompetence**

29. Iestādes pedagoģiskās padomes izveidošanas kārtību, darbību un kompetenci nosaka Vispārējās izglītības likums un citi normatīvie akti.
30. Pedagoģisko padomi vada Iestādes vadītājs.

## **IX. Iestādes iekšējo kārtību reglamentējošo dokumentu pieņemšanas kārtība**

31. Iestāde saskaņā ar Izglītības likumā, Vispārējās izglītības likumā un citos normatīvajos aktos, kā arī Iestādes nolikumā noteikto patstāvīgi izstrādā un izdod Iestādes iekšējos normatīvos aktus.
32. Iestādes izdotos administratīvos aktus vai faktisko rīcību var apstrīdēt Valkas novada pašvaldībā, Semināra ielā 9, Valkā, Valkas novadā, LV – 4701 Administratīvā procesa likumā noteiktajā kārtībā.  
*(ar Valkas novada pašvaldības domes 2021. gada 26. augusta lēmuma (protokols Nr.12, 5.§) grozījumiem)*

## **X. Iestādes saimnieciskā darbība**

33. Iestāde ir patstāvīga finanšu, saimnieciskajā un citā darbībā saskaņā ar Izglītības likumā un citos normatīvajos aktos, kā arī Iestādes nolikumā noteikto.
34. Atbilstoši Dibinātāja noteiktajai kārtībai un normatīvajos aktos noteiktajam vadītājs ir tiesīgs slēgt ar juridiskām un fiziskām personām līgumus par dažādu Iestādei nepieciešamo darbu veikšanu un citiem pakalpojumiem, ja tas netraucē izglītības programmu īstenošanai.  
*(ar Valkas novada pašvaldības domes 2021. gada 26. augusta lēmuma (protokols Nr.12, 5.§) grozījumiem)*
35. Iestādes saimnieciskās darbības ietvaros tiek veikta Iestādes telpu un teritorijas apsaimniekošana.

## **XI. Iestādes finansēšanas avoti un kārtība**

36. Iestādes finansēšanas avotus un kārtību nosaka Izglītības likums, Vispārējās izglītības likums un citi normatīvie akti. Iestādes finansēšanas avoti ir valsts budžeta un Dibinātāja budžeta līdzekļi.  
*(ar Valkas novada pašvaldības domes 2021. gada 26. augusta lēmuma (protokols Nr.12, 5.§) grozījumiem)*

37. Finanšu līdzekļu izmantošanas kārtību nosaka Dibinātājs. Par finanšu līdzekļu izmantošanu atbild lestādes vadītājs. lestādes finansiālās un grāmatvedības operācijas veic Dibinātājs. *(ar Valkas novada pašvaldības domes 2021. gada 26. augusta lēmuma (protokols Nr.12, 5.§) grozījumiem)*
38. Papildus finanšu līdzekļus lestāde var saņemt, piedaloties projektos vai izmantojot citus finanšu instrumentus.

## **XII. lestādes reorganizēšanas un likvidēšanas kārtība**

39. lestādi reorganizē vai likvidē Dibinātājs normatīvajos aktos noteiktajā kārtībā, paziņojot par to Ministru kabineta noteiktai institūcijai, kas kārtro Izglītības iestāžu reģistru.
40. lestāde par tās likvidāciju vai reorganizāciju attiecīgās institūcijas, tai skaitā Ministru kabineta noteiktu institūciju, kas kārtro Izglītības iestāžu reģistru, un personas informē ne vēlāk kā sešus mēnešus iepriekš (objektīvu apstākļu dēļ – ne vēlāk kā trīs mēnešus iepriekš).

## **XIII. lestādes nolikuma un tā grozījumu pieņemšanas kārtība**

41. lestāde, pamatojoties uz Izglītības likumu un Vispārējās izglītības likumu, izstrādā lestādes nolikumu. lestādes nolikumu apstiprina Dibinātājs.
42. Grozījumus lestādes nolikumā var izdarīt pēc lestādes Dibinātāja iniciatīvas, lestādes vadītāja, lestādes padomes vai pedagoģiskās padomes priekšlikuma. Grozījumus nolikumā apstiprina lestādes Dibinātājs.
43. lestādes nolikumu un grozījumus nolikumā lestāde aktualizē VIIS normatīvajos aktos noteiktajā kārtībā.

## **XIV. Citi būtiski noteikumi, kas nav pretrunā ar normatīvajiem aktiem**

44. Saskaņā ar normatīvajos aktos un Dibinātāja noteikto kārtību lestāde nodrošina:
  - 44.1. dokumentu un arhīva pārvaldību;
  - 44.2. fizisko personu datu apstrādi;
  - 44.3. sanitāro un higiēnas normu ievērošanu;
  - 44.4. civilās aizsardzības pasākumu ievērošanu;
  - 44.5. ugunsdrošības un elektrodrošības normu ievērošanu;
  - 44.6. darba drošības un darba aizsardzības noteikumu ievērošanu.*(ar Valkas novada pašvaldības domes 2021. gada 26. augusta lēmuma (protokols Nr.12, 5.§) grozījumiem)*
45. lestāde savā darbībā nodrošina izglītības jomu reglamentējošajos normatīvajos aktos noteikto mērķu sasniegšanu, vienlaikus nodrošinot izglītojamo tiesību un interešu ievērošanu un aizsardzību.

Valkas pirmsskolas izglītības iestādes  
struktūra.

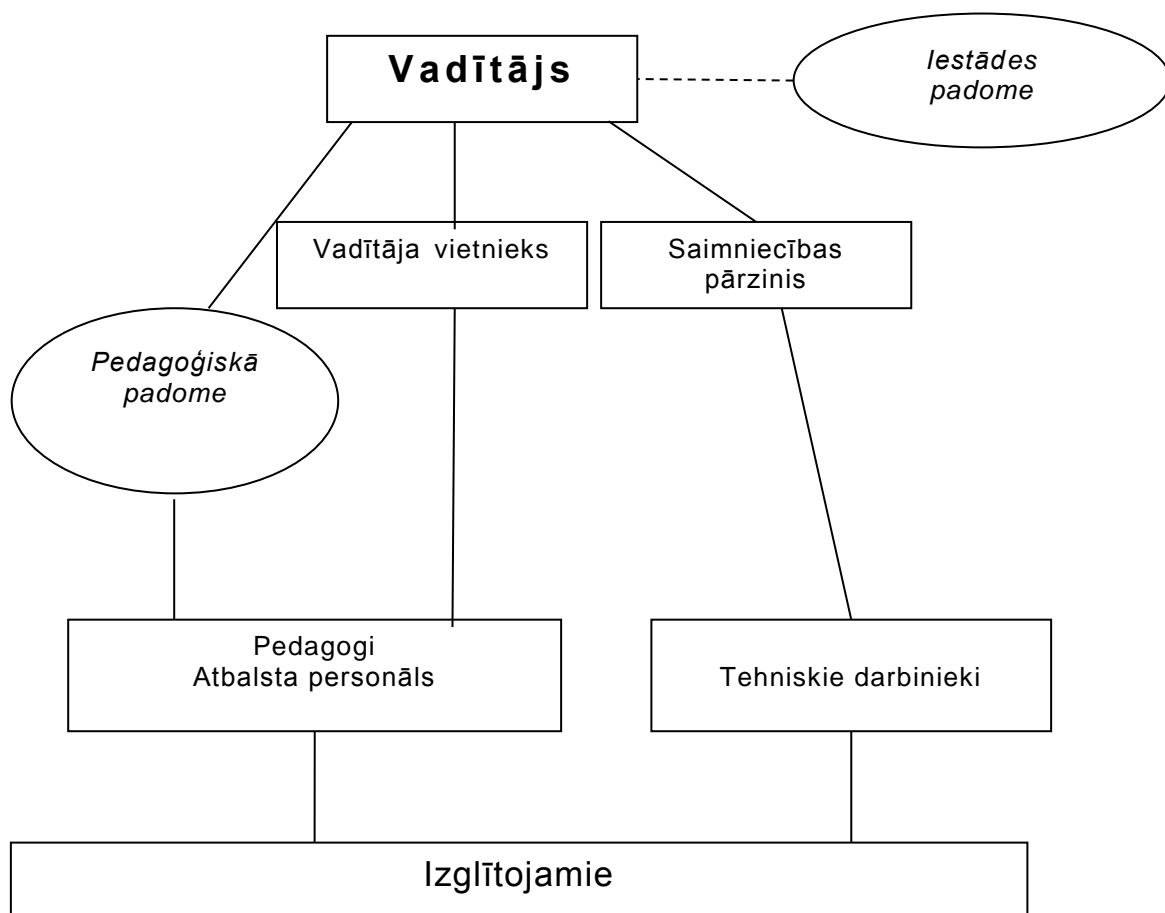

6.§

**Par nolikuma Nr. 7 "J. Cimzes Valkas Mūzikas skolas nolikums" apstiprināšanu**

(R.Rastaks, V.A.Krauklis)

2021. gadā Izglītības un zinātnes ministrija ir izstrādājusi jaunus izglītības iestāžu paraugnolikumus. Atbilstoši paraugnolikumam ir sagatavots jauns J. Cimzes Valkas Mūzikas skolas nolikums.

Pamatojoties uz augstākminēto, ņemot vērā Izglītības, kultūras un sporta komitejas 2021. gada 16. augusta sēdes lēmumu (protokols Nr.7, 3.§) un vadoties no likuma „Par pašvaldībām” 41. panta pirmās daļas 2.punkta, atklāti vārdiski balsojot deputātiem: **PAR** – 14 deputāti (V.A.Krauklis, V.Vesingi, G.Avote, J.Anže, M.Stabulniece, A.Krastiņš, A.Dainis, A.Roga, V.Zariņš, K.Sula, S.Pilskalne, D.Bašķe, A.Birkavs, J.Žurovičs), **PRET** - nav, **ATTURAS** - nav,



Valkas novada pašvaldības dome

**N O L E M J :**

1. Apstiprināt nolikumu Nr. 7 "J.Cimzes Valkas Mūzikas skolas nolikums" (pielikumā).
2. Atzīt par spēku zaudējušu Valkas novada domes 2014. gada 31. jūlija nolikumu Nr.13 "J.Cimzes Valkas Mūzikas skolas nolikums".
3. Par lēmuma izpildi atbild Izglītības, kultūras, sporta un jaunatnes nodaļa.
4. Lēmuma izpildi kontrolē Valkas novada pašvaldības izpilddirektors.
5. Lēmums stājas spēkā ar tā pieņemšanas brīdi.

## **N O L I K U M S**

Valkā

2021. gada 26. augustā

Nr. 7

**APSTIPRINĀTS**  
ar Valkas novada pašvaldības domes  
2021. gada 26. augusta sēdes lēmumu  
(protokols Nr.12, 6.§)

### **J. Cimzes Valkas Mūzikas skolas NOLIKUMS**

Izdots saskaņā ar  
Izglītības likuma 22. panta pirmo un otro daļu,  
Profesionālās izglītības likuma 15. panta pirmo daļu

#### **I. Vispārīgie jautājumi**

1. J.Cimzes Valkas Mūzikas skola (turpmāk – lestage) ir Valkas novada pašvaldības (turpmāk tekstā – Dibinātājs) dibināta un pakļautībā esoša profesionālās ievirzes mūzikas izglītības iestāde.
2. lestage darbības tiesiskais pamats ir Izglītības likums, Profesionālās izglītības likums, šis nolikums un citi spēkā esošie normatīvie akti.
3. lestage ir pastarpinātās pārvaldes iestāde, tai ir savs zīmogs un simbolika. lestage izmanto noteikta parauga veidlapas.
4. lestage juridiskā adrese: Semināra iela 25, Valka, Valkas novads, LV-4701.
5. Dibinātāja juridiskā adrese: Semināra iela 9, Valka, Valkas novads, LV-4701.
6. lestage izglītības programmu īstenošanas vietas adreses norādītas Valsts izglītības informācijas sistēmā (turpmāk - VIIS) Ministru kabineta noteiktajā kārtībā.

#### **II. lestage darbības mērķi, pamatvirziens un uzdevumi**

7. lestage darbības mērķi ir šādi:
  - 7.1. nodrošināt sistematizētu zināšanu un prasmju apguvi, veicinot vērtīborientācijas veidošanos mūzikā līdztekus pamatizglītības vai vidējās izglītības pakāpei, kas dod iespēju sagatavoties profesionālās izglītības ieguvei izraudzītajā virzienā;
  - 7.2. veidot izglītības vidi, organizēt un īstenot izglītību, kas nodrošinātu profesionālās ievirzes mūzikas izglītības programmās noteikto mērķu sasniegšanu.
8. lestage darbības pamatvirziens ir izglītojoša, kultūras un audzinošā darbība.
9. lestage uzdevumi ir šādi:
  - 9.1. īstenot profesionālās ievirzes mūzikas izglītības programmas, nodrošinot iespēju iegūt profesionālās ievirzes izglītības pamatzināšanas un prasmes mūzikā;
  - 9.2. veidot drošu izglītības vidi, organizēt un īstenot izglītības procesu, kas nodrošinātu profesionālās ievirzes mūzikas izglītības programmas noteikto mērķu sasniegšanu;
  - 9.3. sekmēt pozitīvas, sociāli aktīvas un atbildīgas attieksmes veidošanos izglītojamajam pašam pret sevi, sabiedrību, apkārtējo vidi un Latvijas valsti;
  - 9.4. racionāli un efektīvi izmantot izglītībai atvēlētos finanšu, materiālos un personāla resursus;

- 9.5. sadarboties ar izglītojamo likumiskajiem pārstāvjiem (turpmāk – vecāki), lai nodrošinātu izglītības programmu apguvi;
- 9.6. sekmēt mākslinieciskās darbības pieredzi un attīstīt jaunrades spējas, radot atbilstošus priekšnosacījumus izglītojamo radošai izaugsmei;
- 9.7. nodrošināt iespējas izglītojamo personības veidošanai, interešu, spēju un talantu izkopšanai, pašizglītībai, profesijas izvēlei, lietderīgai brīvā laika un atpūtas organizācijai, sekmējot izglītojamo spēju un talantu attīstību, pašapziņas veidošanos, izziņas darbības un zinātkāres attīstību;
- 9.8. aktualizēt Izglītības iestāžu reģistrā norādāmo informāciju atbilstoši Ministru kabineta noteikumiem par Valsts izglītības informācijas sistēmas saturu, uzturēšanas un aktualizācijas kārtību, kā arī nodrošināt pašnovērtējuma ziņojuma aktualizāciju un tā pieejamību lestādes vai Dibinātāja tīmekļvietnē;
- 9.9. pildīt citus normatīvajos aktos paredzētos izglītības lestādes uzdevumus.

### **III. Īstenojamās izglītības programmas**

10. lestāde īsteno normatīvajos aktos noteiktajā kārtībā profesionālās ievirzes mūzikas izglītības programmas. Programmu licences reģistrētas VIIS.
11. lestāde var īstenot Dibinātāja licencētas personas individuālajām izglītības vajadzībām un vēlmēm atbilstošas interešu izglītības programmas, valsts un darba devēju, kā arī personības izaugsmes interesēm atbilstošas pieaugušo neformālās izglītības programmas un citas izglītības programmas atbilstoši ārējos normatīvajos aktos noteiktajam.
12. Izglītības programmas apguvi apliecināšanu dokumentu izsniegšana notiek atbilstoši normatīvajos aktos noteiktai kārtībai. Par akreditētas izglītības programmas apguvi lestāde izsniedz izglītojamajam apliecināšanu par profesionālās ievirzes izglītības apguvi.

### **IV. Izglītības procesa organizācija**

13. Izglītības procesa organizāciju lestādē nosaka Izglītības likums, Profesionālās izglītības likums, citi ārējie normatīvie akti, šis nolikums, lestādes Darba kārtības noteikumi, Iekšējās kārtības noteikumi un citi lestādes iekšējie normatīvie akti, kā arī citi lestādes vadītāja (turpmāk – Direktors) izdotie tiesību akti un lēmumi.
14. Izglītojamo uzņemšana lestādē, pārceļšana nākamajā klasē un atskaitīšana no lestādes notiek saskaņā ar lestādes iekšējiem normatīvajiem aktiem, kas saskaņoti ar Dibinātāju, ievērojot Profesionālās izglītības likumā un citos normatīvajos aktos noteiktās prasības.
15. Minimālo izglītojamo skaitu izglītības programmu uzsākšanai nosaka Dibinātājs, ievērojot normatīvajos aktos noteiktās prasības.
16. lestāde drīkst noteikt iestājpārbaudījumus izglītojamo uzņemšanai lestādē, pārbaudot izglītojamā atbilstību izglītības programmas uzsākšanai, tas ir, pārbauda muzikālās dotības – muzikālo dzirdi, ritma izjūtu un muzikālo atmiņu, kā arī vispārējo fizisko attīstību.
17. Izglītības process lestādē:
  - 17.1. Mācību gada sākuma un beigu datumu, kā arī izglītojamo brīvdienas nosaka Ministru kabinets;
  - 17.2. Mācību darba organizācijas pamatforma ir mācību stunda / nodarbība, tās ilgums – 40 minūtes. Direktors ir tiesīgs noteikt citas mācību organizācijas formas un to ilgumu, nepārsniedzot kopējo mācību slodzi.
  - 17.3. Izglītības programmu īstenošana ietver teorētiskās un praktiskās nodarbības, kā arī radošo darbību.
  - 17.4. Izglītības programmas apguves ilgumu, izglītības saturu un mācību slodzi nosaka attiecīgā izglītības programma.
  - 17.5. lestādes struktūru un mācību tehnisko līdzekļu nodrošinājumu veido, ievērojot izglītības programmu saturu un īstenošanas specifiku.
  - 17.6. Izglītības programmas īstenošanā iekļauts izglītības programmā noteiktais izglītības saturs, izglītojamo audzināšana un metodiskais darbs.
18. lestāde nosaka vienotu lestādes izglītojamo sasniegumu vērtēšanas kārtību, ievērojot Profesionālās izglītības likumā un citos normatīvajos aktos noteiktās prasības.

## **V. Izglītojamo tiesības un pienākumi**

19. Izglītojamo tiesības un pienākumi ir noteikti Izglītības likumā, Bērnu tiesību aizsardzības likumā, citos ārējos normatīvajos aktos un Iestādes iekšējos normatīvajos aktos
20. Izglītojamais ir atbildīgs par savu rīcību Iestādē atbilstoši normatīvajos aktos noteiktajam.

## **VI. Pedagogu un citu darbinieku tiesības un pienākumi**

21. Iestādi vada Direktors. Direktora tiesības un pienākumi ir noteikti Izglītības likumā, Profesionālās izglītības likumā, Bērnu tiesību aizsardzības likumā, Fizisko personu datu apstrādes likumā, Darba likumā un citos normatīvajos aktos. Direktora tiesības un pienākumus precizē darba līgums un amata apraksts.
22. Iestādes pedagogus un citus darbiniekus darbā pieņem un atbrīvo Direktors normatīvajos aktos noteiktā kārtībā. Direktors ir tiesīgs deleģēt pedagogiem un citiem Iestādes darbiniekiem konkrētu uzdevumu veikšanu.
23. Iestādes pedagogu tiesības un pienākumi ir noteikti Izglītības likumā, Vispārējās izglītības likumā, Bērnu tiesību aizsardzības likumā, Fizisko personu datu apstrādes likumā, Darba likumā un citos normatīvajos aktos. Pedagoga tiesības un pienākumus precizē darba līgums un amata apraksts.
24. Iestādes citu darbinieku tiesības un pienākumi ir noteikti Darba likumā, Bērnu tiesību aizsardzības likumā un citos normatīvajos aktos. Iestādes citu darbinieku tiesības un pienākumus precizē darba līgums un amata apraksts.

## **VII. Iestādes pašpārvaldes izveidošanas kārtība un kompetence**

25. Direktors sadarbībā ar Dibinātāju nosaka Iestādes organizatorisko struktūru, tai skaitā nodrošinot Iestādes padomes izveidošanu un darbību.
26. Iestādes padomes kompetenci nosaka Izglītības likums.
27. Lai risinātu jautājumus, kas saistīti ar izglītojamo interesēm Iestādē un līdzdarbotos Iestādes darba organizēšanā un mācību procesa pilnveidē, Iestādes padome ir tiesīga veidot vecāku, izglītojamo interešu grupas un institūcijas, tajās iesaistot Iestādes izglītojamos un viņu vecākus. Minēto institūciju un interešu grupu darbību nosaka Iestādes padomes apstiprināts reglaments. Šīm institūcijām ir konsultatīvs raksturs.
28. Izglītības programmās noteikto prasību īstenošanas kvalitātes nodrošināšanai, pedagogi tiek apvienoti mūzikas instrumentu spēles nodaļās, kas nodrošina metodiskā darba procesu. Mūzikas instrumentu spēles nodaļas darbojas saskaņā ar šo nolikumu un Iestādes iekšējiem normatīvajiem aktiem, to darbu koordinē Direktors vai Direktora vietnieks.

## **VIII. Iestādes pedagoģiskās padomes izveidošanas kārtība un kompetence**

29. Iestādes pedagoģiskās padomes (turpmāk – pedagoģiskā padome) izveidošanas kārtību, darbību un kompetenci nosaka Iestādes iekšējie normatīvie akti.
30. Pedagoģisko padomi vada Direktors.

## **IX. Iestādes iekšējo kārtību reglamentējošo dokumentu pieņemšanas kārtība**

31. Iestāde saskaņā ar Izglītības likumā, Profesionālās izglītības likumā un citos normatīvajos aktos, kā arī Iestādes nolikumā noteikto patstāvīgi izstrādā un izdod Iestādes iekšējos normatīvos aktus.
32. Iestādes izdotos administratīvos aktus vai faktisko rīcību var apstrīdēt Valkas novada pašvaldībā Semināra ielā 9, Valkā, Valkas novadā, LV – 4701 Administratīvā procesa likumā noteiktajā kārtībā.

## **X. Iestādes saimnieciskā darbība**

33. Iestāde ir patstāvīga finanšu, saimnieciskajā un citā darbībā saskaņā ar Izglītības likumā un citos normatīvajos aktos, kā arī Iestādes nolikumā noteikto.
34. Atbilstoši Dibinātāja noteiktajai kārtībai un normatīvajos aktos noteiktajam Direktors ir tiesīgs slēgt ar juridiskām un fiziskām personām līgumus par dažādu Iestādei nepieciešamo darbu veikšanu un citiem pakalpojumiem, ja tas netraucē izglītības programmu īstenošanai.
35. Iestādes saimnieciskās darbības ietvaros tiek veikta Iestādes telpu un teritorijas apsaimniekošana.

## **XI. Iestādes finansēšanas avoti un kārtība**

36. Iestādes finansēšanas avotus un kārtību nosaka Izglītības likums, Profesionālās izglītības likums, un citi normatīvie akti. Iestādes finansēšanas avoti ir valsts budžeta līdzekļi, Dibinātāja budžeta līdzekļi, izglītojamo vai to pārstāvju līdzmaksājuma līdzekļi. Papildus finanšu līdzekļus Iestāde var saņemt, piedaloties projektos vai izmantojot citus finanšu instrumentus.
37. Finanšu līdzekļu izmantošanas kārtību nosaka Dibinātājs. Par finanšu līdzekļu izmantošanu atbild Direktors. Iestādes finansiālās un grāmatvedības operācijas veic Dibinātājs.

## **XII. Iestādes reorganizēšanas un likvidēšanas kārtība**

38. Iestādi reorganizē vai likvidē Dibinātājs normatīvajos aktos noteiktajā kārtībā, paziņojot par to Ministru kabineta noteiktai institūcijai, kas kārtā Izglītības iestāžu reģistru.
39. Iestāde par tās likvidāciju vai reorganizāciju attiecīgās institūcijas, tai skaitā Ministru kabineta noteiktu institūciju, kas kārtā Izglītības iestāžu reģistru, un personas informē ne vēlāk kā sešus mēnešus iepriekš (objektīvu apstākļu dēļ – ne vēlāk kā trīs mēnešus iepriekš).

## **XIII. Iestādes nolikuma un tā grozījumu pieņemšanas kārtība**

40. Iestāde, pamatojoties uz Izglītības likumu un Profesionālās izglītības likumu, izstrādā Iestādes nolikumu. Iestādes nolikumu apstiprina Dibinātājs.
41. Grozījumus Iestādes nolikumā var izdarīt pēc Dibinātāja iniciatīvas, Direktora, Iestādes padomes vai pedagoģiskās padomes priekšlikuma. Grozījumus nolikumā apstiprina Dibinātājs.
42. Iestādes nolikumu un grozījumus nolikumā Iestāde aktualizē VIIS normatīvajos aktos noteiktajā kārtībā.

## **XIV. Citi būtiski noteikumi, kas nav pretrunā ar normatīvajiem aktiem**

43. Saskaņā ar normatīvajos aktos un Dibinātāja noteikto kārtību Iestāde nodrošina:
  - 43.1. dokumentu un arhīva pārvaldību;
  - 43.2. fizisko personu datu apstrādi;
  - 43.3. sanitāro un higiēnas normu ievērošanu;
  - 43.4. civilās aizsardzības pasākumu ievērošanu;
  - 43.5. ugunsdrošības un elektrodrošības normu ievērošanu;
  - 43.6. darba drošības un darba aizsardzības noteikumu ievērošanu
44. Iestāde savā darbībā nodrošina izglītības jomu reglamentētajos normatīvajos aktos noteikto mērķu sasniegšanu, vienlaikus nodrošinot izglītojamo tiesību un interešu ievērošanu un aizsardzību..

J.Cimzes Valkas Mūzikas skolas  
struktūra.

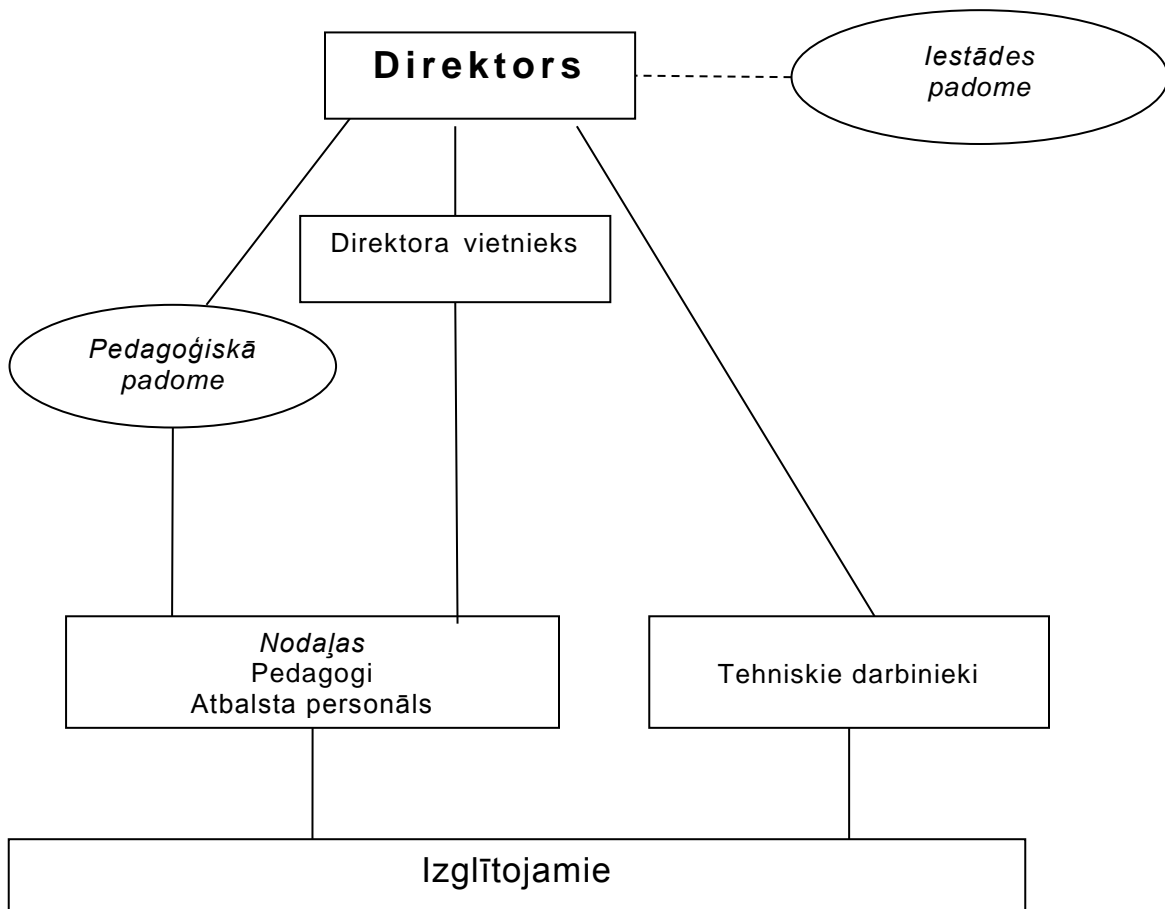

7.§

**Par nolikuma Nr. 8 “Valkas novada Bērnu un jauniešu centra “Mice” nolikums” apstiprināšanu**

(R.Rastaks, V.A.Krauklis)

2021. gadā Izglītības un zinātnes ministrija ir izstrādājusi jaunus izglītības iestāžu paraugnolikumus. Atbilstoši paraugnolikumam ir sagatavots jauns Valkas novada Bērnu un jauniešu centra “Mice” nolikums.

Pamatojoties uz augstākminēto, ņemot vērā Izglītības, kultūras un sporta komitejas 2021. gada 16. augusta sēdes lēmumu (protokols Nr.7, 4.§) un vadoties no likuma „Par pašvaldībām” 41.panta pirmās daļas 2.punkta, atklāti vārdiski balsojot deputātiem: **PAR** – 14 deputāti (V.A.Krauklis, V.Vesingi, G.Avote, J.Anže, M.Stabulniece, A.Krastiņš, A.Dainis, A.Roga, V.Zariņš, K.Sula, S.Piļskalne, D.Bašķe, A.Birkavs, J.Žurovičs), **PRET** - nav, **ATTURAS** - nav,

Valkas novada pašvaldības dome

**N O L E M J :**

1. Apstiprināt nolikumu Nr. 8 “Valkas novada Bērnu un jauniešu centra “Mice” nolikums” (pielikumā).

2. Atzīt par spēku zaudējušu Valkas novada domes 2020. gada 28. maija nolikumu Nr.6 "Valkas novada Bērnu un jauniešu centra "Mice" nolikums".
3. Par lēmuma izpildi atbild Izglītības, kultūras, sporta un jaunatnes nodaļa.
4. Lēmuma izpildi kontrolē Valkas novada pašvaldības izpilddirektors.
5. Lēmums stājas spēkā ar tā pieņemšanas brīdi.

## NOLIKUMS

Valkā

2021. gada 26. augustā

Nr. 8

APSTIPRINĀTS  
ar Valkas novada pašvaldības domes  
2021. gada 26. augusta sēdes lēmumu  
(protokols Nr.12, 7.§)

### Valkas novada Bērnu un jauniešu centra "Mice" NOLIKUMS

Izdots saskaņā ar  
Izglītības likuma 22. panta pirmo un otro daļu

#### **I. Vispārīgie jautājumi**

1. Valkas novada Bērnu un jauniešu centrs "Mice" (turpmāk – Iestāde) ir Valkas novada pašvaldības (turpmāk tekstā – Dibinātājs) dibināta un pakļautībā esoša interešu izglītības iestāde, kas īsteno personas individuālajām izglītības vajadzībām un vēlmēm atbilstošas interešu izglītības programmas un veic interešu izglītības organizatoriski metodisko un informatīvo darbību.
2. Iestādes darbības tiesiskais pamats ir Izglītības likums, šis nolikums un citi spēkā esošie normatīvie akti.
3. Iestāde ir pastarpinātās pārvaldes iestāde, tai ir sava simbolika. Iestāde izmanto noteikta parauga veidlapas.
4. Iestādes juridiskā adrese: Semināra iela 27, Valka, Valkas novads, LV-4701.
5. Dibinātāja juridiskā adrese: Semināra iela 9, Valka, Valkas novads, LV-4701.
6. Iestādes izglītības programmu īstenošanas vietas adreses norādītas Valsts izglītības informācijas sistēmā (turpmāk - VIIS) Ministru kabineta noteiktajā kārtībā.

#### **II. Iestādes darbības mērķi, pamatvirziens un uzdevumi**

7. Iestādes darbības mērķis ir izglītojamo prasmju, spēju attīstīšana atbilstoši viņu vecumam, interesēm, individuālajām vajadzībām un vēlmēm neatkarīgi no vecuma un iepriekš iegūtās izglītības.
8. Iestādes darbības pamatvirziens ir izglītojoša darbība bērniem, jauniešiem un pieaugušajiem.
9. Iestādes uzdevumi ir šādi:
  - 9.1. izstrādāt un īstenot personas individuālajām izglītības vajadzībām un vēlmēm atbilstošas interešu izglītības programmas, kas saskaņotas ar Dibinātāju;
  - 9.2. nodrošināt iespējas izglītojamo intelektuālajai attīstībai, interešu, spēju un talantu izkopšanai, pašizglītībai, profesijas izvēlei, lietderīgai brīvā laika un atpūtas organizācijai, sekmējot izglītojamo spēju un talantu attīstību, pašapziņas veidošanos, izziņas darbības un zinātkāres attīstību;
  - 9.3. īstenot darbu ar jaunatni, sadarboties ar jauniešu un citām nevalstiskajām organizācijām un izglītojamo pašpārvaldēm;
  - 9.4. sekmēt pozitīvas, sociāli aktīvas un atbildīgas attieksmes veidošanos izglītojamajam pašam pret sevi, sabiedrību, apkārtējo vidi un Latvijas valsti;
  - 9.5. sekmēt izglītojamo ar speciālām vajadzībām iesaistīšanu Iestādes darbībā, veicināt viņu integrēšanos sabiedrībā;
  - 9.6. veikt interešu izglītības organizatoriski metodisko un informatīvo darbu;
  - 9.7. organizēt interešu izglītības pasākumus;
  - 9.8. racionāli un efektīvi izmantot izglītībai atvēlētos finanšu, materiālos un personāla resursus;
  - 9.9. aktualizēt Izglītības iestāžu reģistrā norādāmo informāciju atbilstoši Ministru kabineta noteikumiem par Valsts izglītības informācijas sistēmas saturu, uzturēšanas un aktualizācijas kārtību;

9.10. pildīt citus normatīvajos aktos paredzētos izglītības lestādes uzdevumus.

### **III. Īstenojamās izglītības programmas**

10. lestāde īsteno šādas Dibinātāja licencētas un VIIS reģistrētas interešu izglītības programmas:
  - 10.1. kultūrizglītības programmas;
  - 10.2. sporta izglītības programmas;
  - 10.3. tehniskās jaunrades programmas;
  - 10.4. vides izglītības programmas;
  - 10.5. citas interešu izglītības programmas.
11. lestāde var īstenot valsts un darba devēju, kā arī personības izaugsmes interesēm atbilstošas pieaugušo neformālās izglītības programmas, personas individuālajām izglītības vajadzībām un vēlmēm atbilstošas interešu izglītības programmas un citas izglītības programmas atbilstoši ārējos normatīvajos aktos noteiktajam.
12. Izglītības programmas apguvi apliecināšu dokumentu izsniegšana notiek atbilstoši normatīvajos aktos noteiktai kārtībai.

### **IV. Izglītības procesa organizācija**

13. Izglītības procesa organizāciju lestādē nosaka Izglītības likums, citi ārējie normatīvie akti, šis nolikums, lestādes Darba kārtības noteikumi, leksējās kārtības noteikumi un citi lestādes iekšējie normatīvie akti, kā arī citi lestādes vadītāja (turpmāk – Direktors) izdotie tiesību akti un lēmumi.
14. lestādes mērķauditorija ir bērni, jaunieši, kā arī pieaugušie bez vecuma ierobežojuma.
15. Izglītojamo uzņemšanas lestādē kārtību nosaka Dibinātāja apstiprinātie noteikumi par izglītojamo uzņemšanu lestādē. Pulciņu (grupu) skaitlisko sastāvu un nepieciešamo stundu skaitu nosaka atbilstoši darbības jomai un izglītības programmas saturam.
16. Mācību gada sākuma un beigu datumu, kā arī izglītojamo brīvdienas nosaka Ministru kabinets.
17. lestādes pamatdarbības forma ir pulciņa (grupas) nodarbības. Nodarbības ilgums ir 40 minūtes.
18. Nodarbības notiek lestādes telpās, Dibinātājam piederošās telpās, ārtelpā saskaņā ar Direktora apstiprinātu nodarbību sarakstu. Gatavojot pasākumu (konkursu, sacensības) vai, piedaloties tajā, ir pieļaujams atšķirīgs nodarbību norises režīms un norises vieta.

### **V. Izglītojamo tiesības un pienākumi**

19. Izglītojamo tiesības un pienākumi ir noteikti Izglītības likumā, Bērnu tiesību aizsardzības likumā, citos ārējos normatīvajos aktos un lestādes iekšējos normatīvajos aktos
20. Izglītojamais ir atbildīgs par savu rīcību lestādē atbilstoši normatīvajos aktos noteiktajam.

### **VI. Pedagogu un citu darbinieku tiesības un pienākumi**

21. lestādi vada Direktors. Direktora tiesības un pienākumi ir noteikti Izglītības likumā, Profesionālās izglītības likumā, Bērnu tiesību aizsardzības likumā, Fizisko personu datu apstrādes likumā, Darba likumā un citos normatīvajos aktos. Direktora tiesības un pienākumus precizē darba līgums un amata apraksts.
22. lestādes pedagogus un citus darbiniekus darbā pieņem un atbrīvo Direktors normatīvajos aktos noteiktā kārtībā. Direktors ir tiesīgs deleģēt pedagogiem un citiem lestādes darbiniekiem konkrētu uzdevumu veikšanu.
23. lestādes pedagogu tiesības un pienākumi ir noteikti Izglītības likumā, Vispārējās izglītības likumā, Bērnu tiesību aizsardzības likumā, Fizisko personu datu apstrādes likumā, Darba likumā un citos normatīvajos aktos. Pedagoga tiesības un pienākumus precizē darba līgums un amata apraksts.
24. lestādes citu darbinieku tiesības un pienākumi ir noteikti Darba likumā, Bērnu tiesību aizsardzības likumā un citos normatīvajos aktos. lestādes citu darbinieku tiesības un pienākumus precizē darba līgums un amata apraksts.

## **VII. Iestādes pašpārvaldes izveidošanas kārtība un kompetence**

25. Direktors sadarbībā ar Dibinātāju nosaka Iestādes organizatorisko struktūru, tai skaitā nodrošinot Iestādes padomes izveidošanu un darbību.
26. Iestādes padomes kompetenci nosaka Izglītības likums.
27. Lai risinātu jautājumus, kas saistīti ar izglītojamo interesēm Iestādē un līdzdarbotos Iestādes darba organizēšanā un mācību procesa pilnveidē, Iestādes padome ir tiesīga veidot vecāku, izglītojamo interešu grupas un institūcijas, tajās iesaistot Iestādes izglītojamos un viņu vecākus. Minēto institūciju un interešu grupu darbību nosaka Iestādes padomes apstiprināts reglaments. Šīm institūcijām ir konsultatīvs raksturs.
28. Izglītības programmās noteikto prasību īstenošanas kvalitātes nodrošināšanai, pedagogi tiek iesaistīti metodiskā darba procesā. Metodisko darbu koordinē Direktors.

## **VIII. Iestādes iekšējo kārtību reglamentējošo dokumentu pieņemšanas kārtība**

29. Iestāde saskaņā ar Izglītības likumā, citos normatīvajos aktos, kā arī Iestādes nolikumā noteikto patstāvīgi izstrādā un izdod Iestādes iekšējos normatīvos aktus.
30. Iestādes izdotos administratīvos aktus vai faktisko rīcību var apstrīdēt Valkas novada pašvaldībā Semināra ielā 9, Valkā, Valkas novadā, LV – 4701 Administratīvā procesa likumā noteiktajā kārtībā.

## **IX. Iestādes saimnieciskā darbība**

31. Iestāde ir patstāvīga finanšu, saimnieciskajā un citā darbībā saskaņā ar Izglītības likumā un citos normatīvajos aktos, kā arī Iestādes nolikumā noteikto.
32. Atbilstoši Dibinātāja noteiktajai kārtībai un normatīvajos aktos noteiktajam Direktors ir tiesīgs slēgt ar juridiskām un fiziskām personām līgumus par dažādu Iestādei nepieciešamo darbu veikšanu un citiem pakalpojumiem, ja tas netraucē izglītības programmu īstenošanai.
33. Iestādes saimnieciskās darbības ietvaros tiek veikta Iestādes telpu un teritorijas apsaimniekošana.

## **X. Iestādes finansēšanas avoti un kārtība**

34. Iestādes finansēšanas avotus un kārtību nosaka Izglītības likums un citi normatīvie akti. Iestādes finansēšanas avoti ir valsts budžeta līdzekļi, Dibinātāja budžeta līdzekļi, izglītojamo vai to pārstāvju līdzmaksājuma līdzekļi. Papildus finanšu līdzekļus Iestāde var saņemt, piedaloties projektos vai izmantojot citus finanšu instrumentus.
35. Finanšu līdzekļu izmantošanas kārtību nosaka Dibinātājs. Par finanšu līdzekļu izmantošanu atbild Direktors. Iestādes finansiālās un grāmatvedības operācijas veic Dibinātājs.

## **XI. Iestādes reorganizēšanas un likvidēšanas kārtība**

36. Iestādi reorganizē vai likvidē Dibinātājs normatīvajos aktos noteiktajā kārtībā, paziņojot par to Ministru kabineta noteiktai institūcijai, kas kārtro Izglītības iestāžu reģistru.
37. Iestāde par tās likvidāciju vai reorganizāciju attiecīgās institūcijas, tai skaitā Ministru kabineta noteiktu institūciju, kas kārtro Izglītības iestāžu reģistru, un personas informē ne vēlāk kā sešus mēnešus iepriekš (objektīvu apstākļu dēļ – ne vēlāk kā trīs mēnešus iepriekš).

## **XII. Iestādes nolikuma un tā grozījumu pieņemšanas kārtība**

38. Iestāde, pamatojoties uz Izglītības likumu un Profesionālās izglītības likumu, izstrādā Iestādes nolikumu. Iestādes nolikumu apstiprina Dibinātājs.
39. Grozījumus Iestādes nolikumā var izdarīt pēc Dibinātāja iniciatīvas, Direktora, Iestādes padomes vai pedagoģiskās padomes priekšlikuma. Grozījumus nolikumā apstiprina Dibinātājs.
40. Iestādes nolikumu un grozījumus nolikumā Iestāde aktualizē VIIS normatīvajos aktos noteiktajā kārtībā.

## **XIII. Citi būtiski noteikumi, kas nav pretrunā ar normatīvajiem aktiem**

41. Saskaņā ar normatīvajos aktos un Dibinātāja noteikto kārtību Iestāde nodrošina:
  - 41.1. dokumentu un arhīva pārvaldību;



- 41.2. fizisko personu datu apstrādi;
  - 41.3. sanitāro un higiēnas normu ievērošanu;
  - 41.4. civilās aizsardzības pasākumu ievērošanu;
  - 41.5. ugunsdrošības un elektrodrošības normu ievērošanu;
  - 41.6. darba drošības un darba aizsardzības noteikumu ievērošanu
42. Iestāde savā darbībā nodrošina izglītības jomu reglamentējošajos normatīvajos aktos noteikto mērķu sasniegšanu, vienlaikus nodrošinot izglītojamo tiesību un interešu ievērošanu un aizsardzību..

pielikums  
Valkas novada pašvaldības  
2021. gada 26. augusta nolikumam Nr. 8  
"Valkas novada Bērnu un jauniešu centra "Mice" nolikums"

Valkas novada Bērnu un jauniešu centra "Mice"  
struktūra.

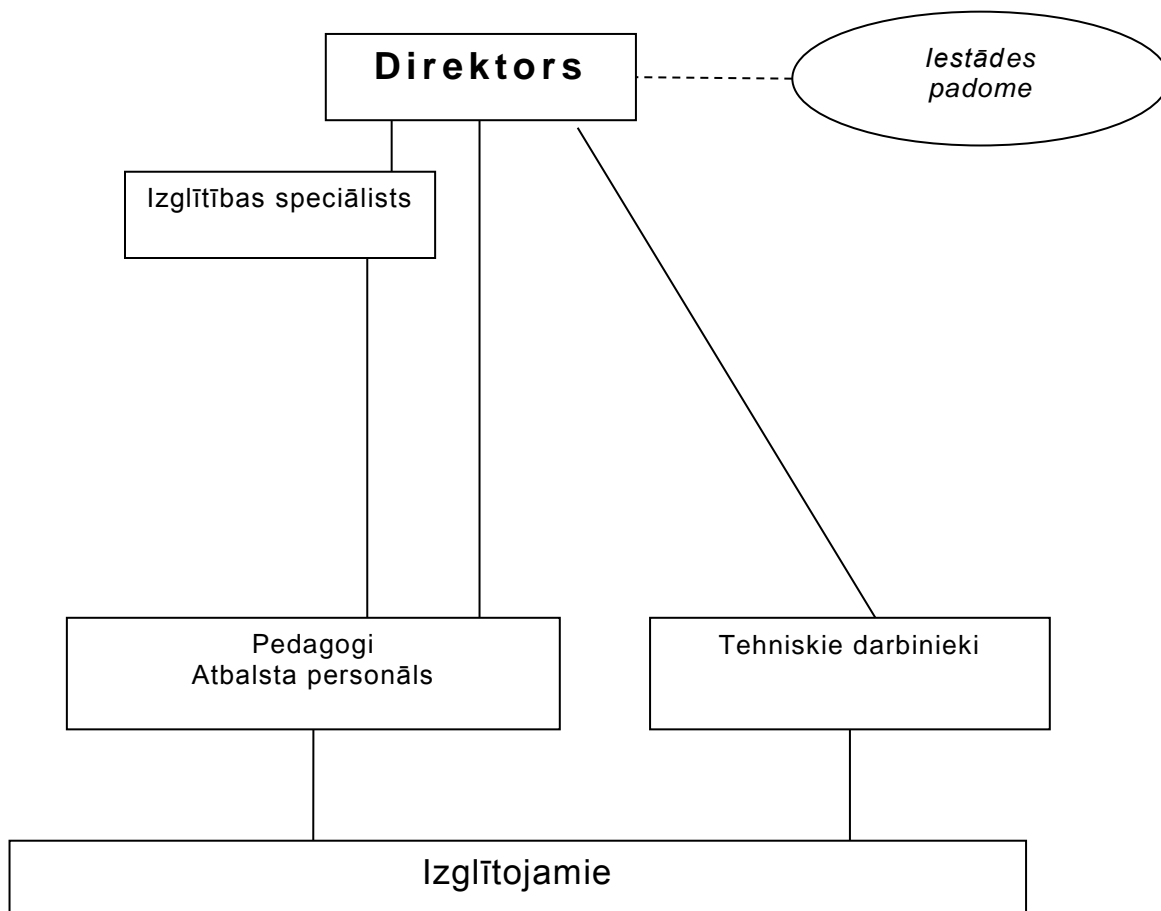

8.§  
**Par nolikuma Nr. 9 "Valkas Mākslas skolas nolikums" apstiprināšanu**

(R.Rastaks, V.A.Krauklis)

2021. gadā Izglītības un zinātnes ministrija ir izstrādājusi jaunus izglītības iestāžu paraugnolikumus. Atbilstoši paraugnolikumam ir sagatavots jauns Valkas Mākslas skolas nolikums.

Pamatojoties uz augstākminēto, ņemot vērā Izglītības, kultūras un sporta komitejas 2021. gada 16. augusta sēdes lēmumu (protokols Nr.7, 5.§) un vadoties no likuma „Par pašvaldībām” 41. panta pirmās daļas 2.punkta, atklāti vārdiski balsojot deputātiem: **PAR** – 14 deputāti (V.A.Krauklis, V.Vesingi, G.Avote, J.Anže, M.Stabulniece, A.Krastiņš, A.Dainis, A.Roga, V.Zariņš, K.Sula, S.Piļskalne, D.Bašķe, A.Birkavs, J.Žurovičs), **PRET** - nav,

**ATTURAS** - nav,  
Valkas novada pašvaldības dome

**N O L E M J :**

1. Apstiprināt nolikumu Nr. 9 "Valkas Mākslas skolas nolikums" (pielikumā).
2. Atzīt par spēku zaudējušu Valkas novada domes 2017. gada 30. marta nolikumu Nr. 3 "Valkas Mākslas skolas nolikums".
3. Par lēmuma izpildi atbild Izglītības, kultūras, sporta un jaunatnes nodaļa.
4. Lēmuma izpildi kontrolē Valkas novada pašvaldības izpilddirektors.
5. Lēmums stājas spēkā ar tā pieņemšanas brīdi.

**N O L I K U M S**

Valkā

2021. gada 26. augustā

Nr.9

APSTIPRINĀTS  
ar Valkas novada pašvaldības domes  
2021. gada 26. augusta sēdes lēmumu  
(protokols Nr.12, 8.§)

**Valkas Mākslas skolas  
NOLIKUMS**

Izdots saskaņā ar  
Izglītības likuma 22. panta pirmo un otro daļu,  
Profesionālās izglītības likuma 15. panta pirmo daļu

**I. Vispārīgie jautājumi**

1. Valkas Mākslas skola (turpmāk – Iestāde) ir Valkas novada pašvaldības (turpmāk tekstā – Dibinātājs) dibināta un pakļautībā esoša profesionālās ievirzes mākslas izglītības Iestāde.
2. Iestādes darbības tiesiskais pamats ir Izglītības likums, Profesionālās izglītības likums, šis nolikums un citi spēkā esošie normatīvie akti.
3. Iestāde ir pastarpinātās pārvaldes Iestāde, tai ir savs zīmogs un simbolika. Iestāde izmanto noteikta parauga veidlapas.
4. Iestādes juridiskā adrese: Beverīnas iela 5, Valka, LV - 4701.
5. Dibinātāja juridiskā adrese: Semināra iela 9, Valka, Valkas novads, LV-4701.
6. Iestādes izglītības programmu īstenošanas vietas adreses norādītas Valsts izglītības informācijas sistēmā (turpmāk - VIIS) Ministru kabineta noteiktajā kārtībā.

**II. Iestādes darbības mērķi, pamatvirziens un uzdevumi**

7. Iestādes darbības mērķi ir šādi:
  - 7.1. nodrošināt sistematizētu zināšanu un prasmju apguvi, veicinot vērtīborientācijas veidošanos mākslā līdztekus pamatizglītības vai vidējās izglītības pakāpei, kas dod iespēju sagatavoties profesionālās izglītības ieguvei izraudzītajā virzienā;

- 7.2. veidot izglītības vidi, organizēt un īstenot izglītību, kas nodrošinātu profesionālās ievirzes mākslas izglītības programmās noteikto mērķu sasniegšanu.
8. Iestādes darbības pamatvirziens ir izglītojoša, kultūras un audzinošā darbība.
9. Iestādes uzdevumi ir šādi:
- 9.1. īstenot profesionālās ievirzes mākslas izglītības programmas, nodrošinot iespēju iegūt profesionālās ievirzes izglītības pamatzināšanas un prasmes mākslā;
  - 9.2. veidot drošu izglītības vidi, organizēt un īstenot izglītības procesu, kas nodrošinātu profesionālās ievirzes mākslas izglītības programmas noteikto mērķu sasniegšanu;
  - 9.3. sekmēt pozitīvas, sociāli aktīvas un atbildīgas attieksmes veidošanos izglītojamajam pašam pret sevi, sabiedrību, apkārtējo vidi un Latvijas valsti;
  - 9.4. racionāli un efektīvi izmantot izglītībai atvēlētos finanšu, materiālos un personāla resursus;
  - 9.5. sadarboties ar izglītojamo likumiskajiem pārstāvjiem (turpmāk – vecāki), lai nodrošinātu izglītības programmu apguvi;
  - 9.6. sekmēt mākslinieciskās darbības pieredzi un attīstīt jaunrades spējas, radot atbilstošus priekšnosacījumus izglītojamo radošai izaugsmei;
  - 9.7. nodrošināt iespējas izglītojamo personības veidošanai, interešu, spēju un talantu izkopšanai, pašizglītībai, profesijas izvēlei, lietderīgai brīvā laika un atpūtas organizācijai, sekmējot izglītojamo spēju un talantu attīstību, pašapziņas veidošanos, izziņas darbības un zinātkāres attīstību;
  - 9.8. aktualizēt Izglītības iestāžu reģistrā norādāmo informāciju atbilstoši Ministru kabineta noteikumiem par Valsts izglītības informācijas sistēmas saturu, uzturēšanas un aktualizācijas kārtību, kā arī nodrošināt pašnovērtējuma ziņojuma aktualizāciju un tā pieejamību Iestādes vai Dabūtātāja tīmekļvietnē;
  - 9.9. pildīt citus normatīvajos aktos paredzētos izglītības Iestādes uzdevumus.

### **III. Īstenojamās izglītības programmas**

10. Iestāde īsteno normatīvajos aktos noteiktajā kārtībā licencētas profesionālās ievirzes mākslas izglītības programmas. Programmu licences reģistrētas VIIS.
11. Iestāde var īstenot Dabūtātāja licencētas personas individuālajām izglītības vajadzībām un vēlmēm atbilstošas interešu izglītības programmas, valsts un darba devēju, kā arī personības izaugsmes interesēm atbilstošas pieaugušo neformālās izglītības programmas un citas izglītības programmas atbilstoši ārējos normatīvajos aktos noteiktajam.
12. Izglītības programmas apguvi apliecinošu dokumentu izsniegšana notiek atbilstoši normatīvajos aktos noteiktai kārtībai. Par akreditētas izglītības programmas apguvi Iestāde izsniedz izglītojamajam apliecību par profesionālās ievirzes izglītības apguvi.

### **IV. Izglītības procesa organizācija**

13. Izglītības procesa organizāciju Iestādē nosaka Izglītības likums, Profesionālās izglītības likums, citi ārējie normatīvie akti, šis nolikums, Iestādes Darba kārtības noteikumi, Iekšējās kārtības noteikumi un citi Iestādes iekšējie normatīvie akti, kā arī citi Iestādes vadītāja (turpmāk – Direktors) izdotie tiesību akti un lēmumi.
14. Izglītojamo uzņemšana Iestādē, pārceļšana nākamajā klasē un atskaitīšana no Iestādes notiek saskaņā ar Iestādes iekšējiem normatīvajiem aktiem, kas saskaņoti ar Dabūtātāju, ievērojot Profesionālās izglītības likumā un citos normatīvajos aktos noteiktās prasības.
15. Minimālo izglītojamo skaitu izglītības programmu uzsākšanai nosaka Dabūtātājs, ievērojot normatīvajos aktos noteiktās prasības.
16. Iestāde drīkst noteikt iestājpārbaudījumus izglītojamo uzņemšanai Iestādē, pārbaudot izglītojamā atbilstību izglītības programmas uzsākšanai, tas ir, pārbauda māksliniecisko uztveri – ritma, krāsu, proporciju izjūtu.
17. Izglītības process Iestādē:
  - 17.1. Mācību gada sākuma un beigu datumu, kā arī izglītojamo brīvdienas nosaka Ministru kabinets;
  - 17.2. Mācību darba organizācijas pamatforma ir mācību stunda / nodarbība, tās ilgums – 40 minūtes. Direktors ir tiesīgs noteikt citas mācību organizācijas formas un to ilgumu, nepārsniedzot kopējo mācību slodzi.
  - 17.3. Izglītības programmu īstenošana ietver teorētiskās un praktiskās nodarbības, kā arī radošo darbību.
  - 17.4. Izglītības programmas apguves ilgumu, izglītības saturu un mācību slodzi nosaka attiecīgā izglītības programma.

- 17.5. Iestādes struktūru un mācību tehnisko līdzekļu nodrošinājumu veido, ievērojot izglītības programmu saturu un īstenošanas specifiku.
- 17.6. Izglītības programmas īstenošanā iekļauts izglītības programmā noteiktais izglītības saturs, izglītojamo audzināšana un metodiskais darbs.
18. Iestāde nosaka vienotu iestādes izglītojamo sasniegumu vērtēšanas kārtību, ievērojot Profesionālās izglītības likumā un citos normatīvajos aktos noteiktās prasības.

#### ***V. Izglītojamo tiesības un pienākumi***

19. Izglītojamo tiesības un pienākumi ir noteikti Izglītības likumā, Bērnu tiesību aizsardzības likumā, citos ārējos normatīvajos aktos un iestādes iekšējos normatīvajos aktos
20. Izglītojamais ir atbildīgs par savu rīcību iestādē atbilstoši normatīvajos aktos noteiktajam.

#### ***VI. Pedagogu un citu darbinieku tiesības un pienākumi***

21. Iestādi vada Direktors. Direktora tiesības un pienākumi ir noteikti Izglītības likumā, Profesionālās izglītības likumā, Bērnu tiesību aizsardzības likumā, Fizisko personu datu apstrādes likumā, Darba likumā un citos normatīvajos aktos. Direktora tiesības un pienākumus precizē darba līgums un amata apraksts.
22. Iestādes pedagogus un citus darbiniekus darbā pieņem un atbrīvo Direktors normatīvajos aktos noteiktā kārtībā. Direktors ir tiesīgs deleģēt pedagogiem un citiem iestādes darbiniekiem konkrētu uzdevumu veikšanu.
23. Iestādes pedagogu tiesības un pienākumi ir noteikti Izglītības likumā, Vispārējās izglītības likumā, Bērnu tiesību aizsardzības likumā, Fizisko personu datu apstrādes likumā, Darba likumā un citos normatīvajos aktos. Pedagoģa tiesības un pienākumus precizē darba līgums un amata apraksts.
24. Iestādes citu darbinieku tiesības un pienākumi ir noteikti Darba likumā, Bērnu tiesību aizsardzības likumā un citos normatīvajos aktos. Iestādes citu darbinieku tiesības un pienākumus precizē darba līgums un amata apraksts.

#### ***VII. Iestādes pašpārvaldes izveidošanas kārtība un kompetence***

25. Direktors sadarbībā ar Dibinātāju nosaka iestādes organizatorisko struktūru, tai skaitā nodrošinot iestādes padomes izveidošanu un darbību.
26. Iestādes padomes kompetenci nosaka Izglītības likums.
27. Lai risinātu jautājumus, kas saistīti ar izglītojamo interesēm iestādē un līdzdarbotos iestādes darba organizēšanā un mācību procesa pilnveidē, iestādes padome ir tiesīga veidot vecāku, izglītojamo interešu grupas un institūcijas, tajās iesaistot iestādes izglītojamos un viņu vecākus. Minēto institūciju un interešu grupu darbību nosaka iestādes padomes apstiprināts reglaments. Šīm institūcijām ir konsultatīvs raksturs.
28. Izglītības programmās noteikto prasību īstenošanas kvalitātes nodrošināšanai, pedagogi tiek apvienoti metodiskajā komisijā. Metodiskā komisija darbojas saskaņā ar šo nolikumu un iestādes iekšējiem normatīvajiem aktiem, to darbu koordinē Direktors vai Direktora vietnieks.

#### ***VIII. Iestādes pedagoģiskās padomes izveidošanas kārtība un kompetence***

29. Iestādes pedagoģiskās padomes (turpmāk – pedagoģiskā padome) izveidošanas kārtību, darbību un kompetenci nosaka iestādes iekšējie normatīvie akti.
30. Pedagoģisko padomi vada Direktors.

#### ***IX. Iestādes iekšējo kārtību reglamentējošo dokumentu pieņemšanas kārtība***

31. Iestāde saskaņā ar Izglītības likumā, Profesionālās izglītības likumā un citos normatīvajos aktos, kā arī iestādes nolikumā noteikto patstāvīgi izstrādā un izdod iestādes iekšējos normatīvos aktus.
32. Iestādes izdotos administratīvos aktus vai faktisko rīcību var apstrīdēt Valkas novada pašvaldībā Semināra ielā 9, Valkā, Valkas novadā, LV – 4701 Administratīvā procesa likumā noteiktajā kārtībā.

## **X. Iestādes saimnieciskā darbība**

33. Iestāde ir patstāvīga finanšu, saimnieciskajā un citā darbībā saskaņā ar Izglītības likumā un citos normatīvajos aktos, kā arī Iestādes nolikumā noteikto.
34. Atbilstoši Dibinātāja noteiktajai kārtībai un normatīvajos aktos noteiktajam Direktors ir tiesīgs slēgt ar juridiskām un fiziskām personām līgumus par dažādu Iestādei nepieciešamo darbu veikšanu un citiem pakalpojumiem, ja tas netraucē izglītības programmu īstenošanai.
35. Iestādes saimnieciskās darbības ietvaros tiek veikta Iestādes telpu un teritorijas apsaimniekošana.

## **XI. Iestādes finansēšanas avoti un kārtība**

36. Iestādes finansēšanas avotus un kārtību nosaka Izglītības likums, Profesionālās izglītības likums, un citi normatīvie akti. Iestādes finansēšanas avoti ir valsts budžeta līdzekļi, Dibinātāja budžeta līdzekļi, izglītojamo vai to pārstāvju līdzmaksājuma līdzekļi. Papildus finanšu līdzekļus Iestāde var saņemt, piedaloties projektos vai izmantojot citus finanšu instrumentus.
37. Finanšu līdzekļu izmantošanas kārtību nosaka Dibinātājs. Par finanšu līdzekļu izmantošanu atbild Direktors. Iestādes finansiālās un grāmatvedības operācijas veic Dibinātājs.

## **XII. Iestādes reorganizēšanas un likvidēšanas kārtība**

38. Iestādi reorganizē vai likvidē Dibinātājs normatīvajos aktos noteiktajā kārtībā, paziņojot par to Ministru kabineta noteiktai institūcijai, kas kārtro Izglītības iestāžu reģistru.
39. Iestāde par tās likvidāciju vai reorganizāciju attiecīgās institūcijas, tai skaitā Ministru kabineta noteiktu institūciju, kas kārtro Izglītības iestāžu reģistru, un personas informē ne vēlāk kā sešus mēnešus iepriekš (objektīvu apstākļu dēļ – ne vēlāk kā trīs mēnešus iepriekš).

## **XIII. Iestādes nolikuma un tā grozījumu pieņemšanas kārtība**

40. Iestāde, pamatojoties uz Izglītības likumu un Profesionālās izglītības likumu, izstrādā Iestādes nolikumu. Iestādes nolikumu apstiprina Dibinātājs.
41. Grozījumus Iestādes nolikumā var izdarīt pēc Dibinātāja iniciatīvas, Direktora, Iestādes padomes vai pedagoģiskās padomes priekšlikuma. Grozījumus nolikumā apstiprina Dibinātājs.
42. Iestādes nolikumu un grozījumus nolikumā Iestāde aktualizē VIIS normatīvajos aktos noteiktajā kārtībā.

## **XIV. Citi būtiski noteikumi, kas nav pretrunā ar normatīvajiem aktiem**

43. Saskaņā ar normatīvajos aktos un Dibinātāja noteikto kārtību Iestāde nodrošina:
  - 43.1. dokumentu un arhīva pārvaldību;
  - 43.2. fizisko personu datu apstrādi;
  - 43.3. sanitāro un higiēnas normu ievērošanu;
  - 43.4. civilās aizsardzības pasākumu ievērošanu;
  - 43.5. ugunsdrošības un elektrodrošības normu ievērošanu;
  - 43.6. darba drošības un darba aizsardzības noteikumu ievērošanu
44. Iestāde savā darbībā nodrošina izglītības jomu reglamentējošajos normatīvajos aktos noteikto mērķu sasniegšanu, vienlaikus nodrošinot izglītojamo tiesību un interešu ievērošanu un aizsardzību.

Valkas Mākslas skolas  
struktūra.

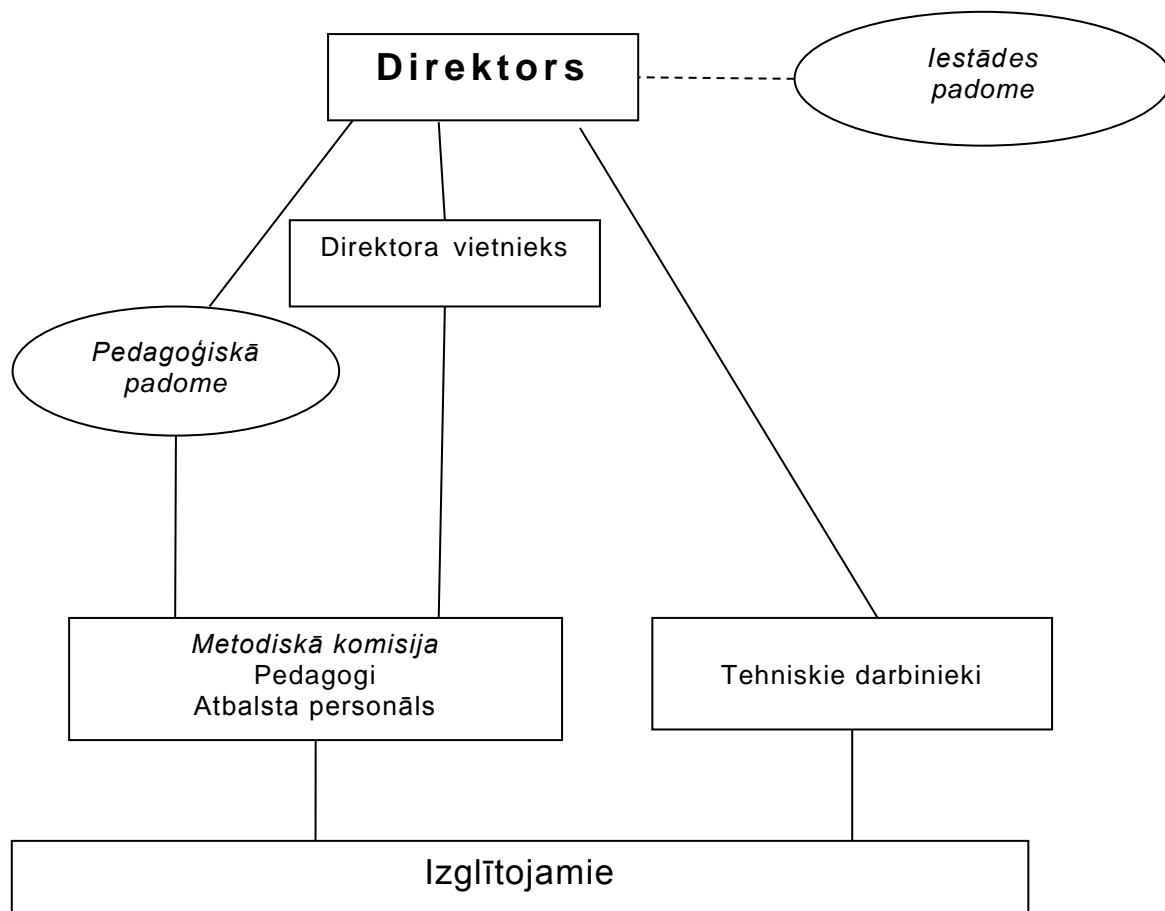

9.§

**Par nolikuma Nr. 10 "Valkas novada Bērnu – jaunatnes sporta skolas nolikums" apstiprināšanu**

(R.Rastaks, V.A.Krauklis)

2021. gadā Izglītības un zinātnes ministrija ir izstrādājusi jaunus izglītības iestāžu paraugnolikumus. Atbilstoši paraugnolikumam ir sagatavots jauns Valkas novada Bērnu – jaunatnes sporta skolas nolikums.

Pamatojoties uz augstākminēto, ņemot vērā Izglītības, kultūras un sporta komitejas 2021. gada 16. augusta sēdes lēmumu (protokols Nr.7, 6.§) un vadoties no likuma „Par pašvaldībām” 41. panta pirmās daļas 2.punkta, atklāti vārdiski balsojot deputātiem: **PAR** – 14 deputāti (V.A.Krauklis, V.Vesingi, G.Avote, J.Anže, M.Stabulniece, A.Krastiņš, A.Dainis, A.Roga, V.Zariņš, K.Sula, S.Piļskalne, D.Bašķe, A.Birkavs, J.Žurovičs), **PRET** - nav, **ATTURAS** - nav,  
Valkas novada pašvaldības dome

## NOLEMJ:

1. Apstiprināt nolikumu Nr. 10 "Valkas novada Bērnu – jaunatnes sporta skolas nolikums" (pielikumā).
2. Atzīt par spēku zaudējušu Valkas novada domes 2017. gada 27. jūlija nolikumu Nr.7 "Valkas novada Bērnu – jaunatnes sporta skolas nolikums".
3. Par lēmuma izpildi atbild Izglītības, kultūras, sporta un jaunatnes nodaļa.
4. Lēmuma izpildi kontrolē Valkas novada pašvaldības izpilddirektors.
5. Lēmums stājas spēkā ar tā pieņemšanas brīdi.

## NOLIKUMS

Valkā

2021. gada 26. augustā

Nr. 10

APSTIPRINĀTS  
ar Valkas novada pašvaldības domes  
2021. gada 26. augusta sēdes lēmumu  
(protokols Nr.12, 9.§)

### Valkas novada Bērnu – jaunatnes sporta skolas NOLIKUMS

Izdots saskaņā ar  
Izglītības likuma 22. panta pirmo un otro daļu,  
Profesionālās izglītības likuma 15. panta pirmo daļu

#### ***I. Vispārīgie jautājumi***

1. Valkas novada Bērnu – jaunatnes sporta skola (turpmāk – lestāde) ir Valkas novada pašvaldības (turpmāk tekstā – Dibinātājs) dibināta un pakļautībā esoša profesionālās ievirzes sporta izglītības iestāde.
2. Iestādes darbības tiesiskais pamats ir Izglītības likums, Profesionālās izglītības likums, šis nolikums un citi spēkā esošie normatīvie akti.
3. Iestāde ir pastarpinātās pārvaldes iestāde, tai ir savs zīmogs un simbolika. Iestāde izmanto noteikta parauga veidlapas.
4. Iestādes juridiskā adrese: Rīgas iela 41, Valka, Valkas novads, LV-4701.
5. Dibinātāja juridiskā adrese: Semināra iela 9, Valka, Valkas novads, LV-4701.
6. Iestādes izglītības programmu īstenošanas vietas adreses norādītas Valsts izglītības informācijas sistēmā (turpmāk - VIIS) Ministru kabineta noteiktajā kārtībā.

#### ***II. Iestādes darbības mērķi, pamatvirziens un uzdevumi***

7. Iestādes darbības mērķi ir šādi:
  - 7.1. nodrošināt sistematizētu zināšanu un prasmju apguvi, veicinot vērtīborientācijas veidošanos sportā līdztekus pamatizglītības vai vidējās izglītības pakāpei, kas dod iespēju sagatavoties profesionālās izglītības ieguvei izraudzītajā virzienā;
  - 7.2. veidot izglītības vidi, organizēt un īstenot izglītību, kas nodrošinātu profesionālās ievirzes sporta izglītības programmās noteikto mērķu sasniegšanu, kā arī nodrošinātu fiziski, garīgi un emocionāli attīstītas personības attīstību, motivējot aktīvam, kustīgam dzīvesveidam, veicinot apzināties sporta pozitīvo ietekmi, personības izaugsmi un veidošanos.
8. Iestādes darbības pamatvirziens ir izglītojoša, sporta un audzinošā darbība.
9. Iestādes uzdevumi ir šādi:
  - 9.1. īstenot profesionālās ievirzes sporta izglītības programmas, nodrošinot iespēju iegūt profesionālās ievirzes izglītības pamatzināšanas un prasmes sportā;
  - 9.2. veidot drošu izglītības vidi, organizēt un īstenot izglītības procesu, kas nodrošinātu profesionālās ievirzes sporta izglītības programmas noteikto mērķu sasniegšanu;
  - 9.3. sekmēt pozitīvas, sociāli aktīvas un atbildīgas attieksmes veidošanos izglītojamajam pašam pret sevi, sabiedrību, apkārtni un Latvijas valsti;
  - 9.4. racionāli un efektīvi izmantot izglītībai atvēlētos finanšu, materiālos un personāla resursus;

- 9.5. sadarboties ar izglītojamo likumiskajiem pārstāvjiem (turpmāk – vecāki), lai nodrošinātu izglītības programmu apguvi;
- 9.6. veikt izglītojoši pedagoģisko un treniņu darbu izglītojamajiem, nodrošinot viņu veselības nostiprināšanu un sporta meistarības;
- 9.7. nodrošināt iespējas izglītojamo fiziskajai un intelektuālajai attīstībai, veselības uzlabošanai un nostiprināšanai, personības veidošanai, interešu, spēju un talantu izkopšanai, pašizglītbai, profesijas izvēlei, lietderīgai brīvā laika un atpūtas organizācijai;
- 9.8. sagatavot izglītojamos valsts jauniešu, junioru vai pieaugušo izlasēm;
- 9.9. organizēt sporta pasākumus un sacensības;
- 9.10. popularizēt sportu un veselīgu dzīvesveidu;
- 9.11. nodrošināt izglītojamajiem regulāru veselības pārbaudi;
- 9.12. aktualizēt Izglītības iestāžu reģistrā norādāmo informāciju atbilstoši Ministru kabineta noteikumiem par Valsts izglītības informācijas sistēmas saturu, uzturēšanas un aktualizācijas kārtību, kā arī nodrošināt pašnovērtējuma ziņojuma aktualizāciju un tā pieejamību lestādes vai Dibinātāja tīmekļvietnē;
- 9.13. pildīt citus normatīvajos aktos paredzētos izglītības lestādes uzdevumus.

### **III. Īstenojamās izglītības programmas**

10. lestāde īsteno normatīvajos aktos noteiktajā kārtībā profesionālās ievirzes sporta izglītības programmas. Programmu licences reģistrētas VIIS.
11. lestāde var īstenot Dibinātāja licencētas personas individuālajām izglītības vajadzībām un vēlmēm atbilstošas interešu izglītības programmas, valsts un darba devēju, kā arī personības izaugsmes interesēm atbilstošas pieaugušo neformālās izglītības programmas un citas izglītības programmas atbilstoši ārējos normatīvajos aktos noteiktajam.
12. Izglītības programmas apguvi apliecinošu dokumentu izsniegšana notiek atbilstoši normatīvajos aktos noteiktai kārtībai. Par akreditētas izglītības programmas apguvi lestāde izsniedz izglītojamajam apliecību par profesionālās ievirzes izglītības apguvi.

### **IV. Izglītības procesa organizācija**

13. Izglītības procesa organizāciju lestādē nosaka Izglītības likums, Profesionālās izglītības likums, citi ārējie normatīvie akti, šis nolikums, lestādes Darba kārtības noteikumi, leģslējās kārtības noteikumi un citi lestādes iekšējie normatīvie akti, kā arī citi lestādes vadītāja (turpmāk – Direktors) izdotie tiesību akti un lēmumi.
14. Izglītojamo uzņemšana lestādē, pārceļšana nākamajā klasē un atskaitīšana no lestādes notiek saskaņā ar lestādes iekšējiem normatīvajiem aktiem, kas saskaņoti ar Dibinātāju, ievērojot Profesionālās izglītības likumā un citos normatīvajos aktos noteiktās prasības.
15. Minimālo izglītojamo skaitu izglītības programmu uzsākšanai nosaka Dibinātājs, ievērojot normatīvajos aktos noteiktās prasības.
16. lestāde drīkst noteikt iestājpārbaudījumus izglītojamo uzņemšanai lestādē, pārbaudot izglītojamā vispārējo fizisko attīstību un fiziskos dotumus attiecīgajā sporta veidā.
17. Izglītības process lestādē:
  - 17.1. Mācību gada sākuma un beigu datumu, kā arī izglītojamo brīvdienas nosaka Ministru kabinets;
  - 17.2. Mācību darba organizācijas pamatforma ir mācību stunda / nodarbība, tās ilgums – 40 minūtes. Direktors ir tiesīgs noteikt citas mācību organizācijas formas un to ilgumu, nepārsniedzot kopējo mācību slodzi.
  - 17.3. Izglītības programmu īstenošana ietver teorētiskās un praktiskās nodarbības, kā arī radošo darbību.
  - 17.4. Izglītības programmas apguves ilgumu, izglītības saturu un mācību slodzi nosaka attiecīgā izglītības programma.
  - 17.5. lestādes struktūru un mācību tehnisko līdzekļu nodrošinājumu veido, ievērojot izglītības programmu saturu un īstenošanas specifiku.
  - 17.6. Izglītības programmas īstenošanā iekļauts izglītības programmā noteiktais izglītības saturs, izglītojamo audzināšana un metodiskais darbs.
18. lestāde nosaka vienotu lestādes izglītojamo sasniegumu vērtēšanas kārtību, ievērojot Profesionālās izglītības likumā un citos normatīvajos aktos noteiktās prasības.



## ***V. Izglītojamo tiesības un pienākumi***

19. Izglītojamo tiesības un pienākumi ir noteikti Izglītības likumā, Bērnu tiesību aizsardzības likumā, citos ārējos normatīvajos aktos un Iestādes iekšējos normatīvajos aktos
20. Izglītojamais ir atbildīgs par savu rīcību Iestādē atbilstoši normatīvajos aktos noteiktajam.

## ***VI. Pedagogu un citu darbinieku tiesības un pienākumi***

21. Iestādi vada Direktors. Direktora tiesības un pienākumi ir noteikti Izglītības likumā, Profesionālās izglītības likumā, Bērnu tiesību aizsardzības likumā, Fizisko personu datu apstrādes likumā, Darba likumā un citos normatīvajos aktos. Direktora tiesības un pienākumus precizē darba līgums un amata apraksts.
22. Iestādes pedagogus un citus darbiniekus darbā pieņem un atbrīvo Direktors normatīvajos aktos noteiktā kārtībā. Direktors ir tiesīgs deleģēt pedagogiem un citiem Iestādes darbiniekiem konkrētu uzdevumu veikšanu.
23. Iestādes pedagogu tiesības un pienākumi ir noteikti Izglītības likumā, Vispārējās izglītības likumā, Bērnu tiesību aizsardzības likumā, Fizisko personu datu apstrādes likumā, Darba likumā un citos normatīvajos aktos. Pedagoga tiesības un pienākumus precizē darba līgums un amata apraksts.
24. Iestādes citu darbinieku tiesības un pienākumi ir noteikti Darba likumā, Bērnu tiesību aizsardzības likumā un citos normatīvajos aktos. Iestādes citu darbinieku tiesības un pienākumus precizē darba līgums un amata apraksts.

## ***VII. Iestādes pašpārvaldes izveidošanas kārtība un kompetence***

25. Direktors sadarbībā ar Dibinātāju nosaka Iestādes organizatorisko struktūru, tai skaitā nodrošinot Iestādes padomes izveidošanu un darbību.
26. Iestādes padomes kompetenci nosaka Izglītības likums.
27. Lai risinātu jautājumus, kas saistīti ar izglītojamo interesēm Iestādē un līdzdarbotos Iestādes darba organizēšanā un mācību procesa pilnveidē, Iestādes padome ir tiesīga veidot vecāku, izglītojamo interešu grupas un institūcijas, tajās iesaistot Iestādes izglītojamos un viņu vecākus. Minēto institūciju un interešu grupu darbību nosaka Iestādes padomes apstiprināts reglaments. Šīm institūcijām ir konsultatīvs raksturs.
28. Izglītības programmās noteikto prasību īstenošanas kvalitātes nodrošināšanai, pedagogi tiek apvienoti sporta veidu nodaļās, kas nodrošina metodiskā darba procesu. Sporta veidu nodaļas darbojas saskaņā ar šo nolikumu un Iestādes iekšējiem normatīvajiem aktiem, to darbu koordinē Direktors vai Direktora vietnieks.

## ***VIII. Iestādes pedagoģiskās padomes izveidošanas kārtība un kompetence***

29. Iestādes pedagoģiskās padomes (turpmāk – pedagoģiskā padome) izveidošanas kārtību, darbību un kompetenci nosaka Iestādes iekšējie normatīvie akti.
30. Pedagoģisko padomi vada Direktors.

## ***IX. Iestādes iekšējo kārtību reglamentējošo dokumentu pieņemšanas kārtība***

31. Iestāde saskaņā ar Izglītības likumā, Profesionālās izglītības likumā un citos normatīvajos aktos, kā arī Iestādes nolikumā noteikto patstāvīgi izstrādā un izdod Iestādes iekšējos normatīvos aktus.
32. Iestādes izdotos administratīvos aktus vai faktisko rīcību var apstrīdēt Valkas novada pašvaldībā Semināra ielā 9, Valkā, Valkas novadā, LV – 4701 Administratīvā procesa likumā noteiktajā kārtībā.

## ***X. Iestādes saimnieciskā darbība***

33. Iestāde ir patstāvīga finanšu, saimnieciskajā un citā darbībā saskaņā ar Izglītības likumā un citos normatīvajos aktos, kā arī Iestādes nolikumā noteikto.
34. Atbilstoši Dibinātāja noteiktajai kārtībai un normatīvajos aktos noteiktajam Direktors ir tiesīgs slēgt ar juridiskām un fiziskām personām līgumus par dažādu Iestādei nepieciešamo darbu veikšanu un citiem pakalpojumiem, ja tas netraucē izglītības programmu īstenošanai.
35. Iestādes saimnieciskās darbības ietvaros tiek veikta Iestādes telpu un teritorijas apsaimniekošana.

### **XI. Iestādes finansēšanas avoti un kārtība**

36. Iestādes finansēšanas avotus un kārtību nosaka Izglītības likums, Profesionālās izglītības likums, un citi normatīvie akti. Iestādes finansēšanas avoti ir valsts budžeta līdzekļi, Dibinātāja budžeta līdzekļi, izglītojamo vai to pārstāvju līdzmaksājuma līdzekļi. Papildus finanšu līdzekļus Iestāde var saņemt, piedaloties projektos vai izmantojot citus finanšu instrumentus.
37. Finanšu līdzekļu izmantošanas kārtību nosaka Dibinātājs. Par finanšu līdzekļu izmantošanu atbild Direktors. Iestādes finansiālās un grāmatvedības operācijas veic Dibinātājs.

### **XII. Iestādes reorganizēšanas un likvidēšanas kārtība**

38. Iestādi reorganizē vai likvidē Dibinātājs normatīvajos aktos noteiktajā kārtībā, paziņojot par to Ministru kabineta noteiktai institūcijai, kas kārtro Izglītības iestāžu reģistru.
39. Iestāde par tās likvidāciju vai reorganizāciju attiecīgās institūcijas, tai skaitā Ministru kabineta noteiktu institūciju, kas kārtro Izglītības iestāžu reģistru, un personas informē ne vēlāk kā sešus mēnešus iepriekš (objektīvu apstākļu dēļ – ne vēlāk kā trīs mēnešus iepriekš).

### **XIII. Iestādes nolikuma un tā grozījumu pieņemšanas kārtība**

40. Iestāde, pamatojoties uz Izglītības likumu un Profesionālās izglītības likumu, izstrādā Iestādes nolikumu. Iestādes nolikumu apstiprina Dibinātājs.
41. Grozījumus Iestādes nolikumā var izdarīt pēc Dibinātāja iniciatīvas, Direktora, Iestādes padomes vai pedagoģiskās padomes priekšlikuma. Grozījumus nolikumā apstiprina Dibinātājs.
42. Iestādes nolikumu un grozījumus nolikumā Iestāde aktualizē VIIS normatīvajos aktos noteiktajā kārtībā.

### **XIV. Citi būtiski noteikumi, kas nav pretrunā ar normatīvajiem aktiem**

43. Saskaņā ar normatīvajos aktos un Dibinātāja noteikto kārtību Iestāde nodrošina:
  - 43.1. dokumentu un arhīva pārvaldību;
  - 43.2. fizisko personu datu apstrādi;
  - 43.3. sanitāro un higiēnas normu ievērošanu;
  - 43.4. civilās aizsardzības pasākumu ievērošanu;
  - 43.5. ugunsdrošības un elektrodrošības normu ievērošanu;
  - 43.6. darba drošības un darba aizsardzības noteikumu ievērošanu
45. Iestāde savā darbībā nodrošina izglītības jomu reglamentējošajos normatīvajos aktos noteikto mērķu sasniegšanu, vienlaikus nodrošinot izglītojamo tiesību un interešu ievērošanu un aizsardzību.

Valkas novada Bērnu – jaunatnes sporta skolas  
struktūra.

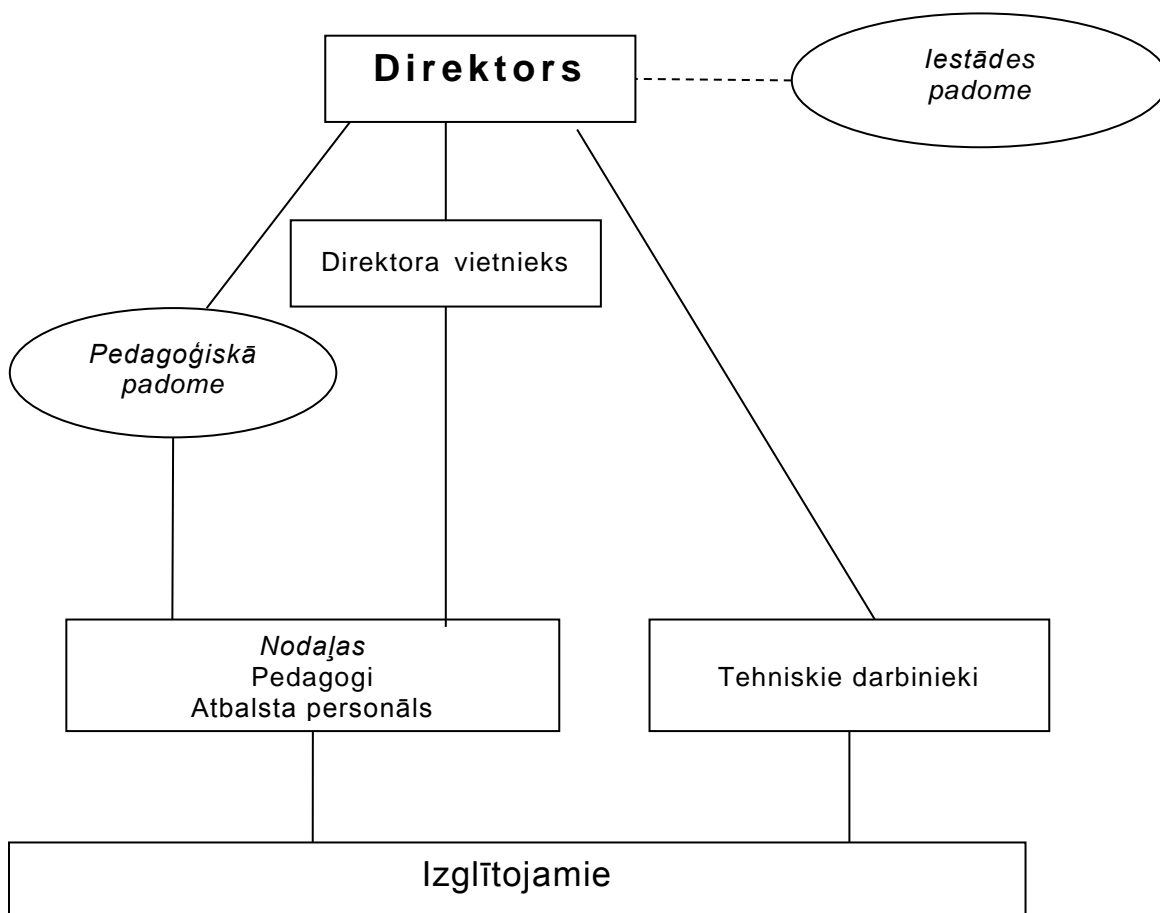

10.§

**Par nolikuma Nr. 11 “Ērgemes pamatskolas nolikums” apstiprināšanu**

(R.Rastaks, V.A.Krauklis)

2021. gadā Izglītības un zinātnes ministrija ir izstrādājusi jaunus izglītības iestāžu paraugnolikumus. Atbilstoši paraugnolikumam ir sagatavots jauns Ērgemes pamatskolas nolikums.

Pamatojoties uz augstākminēto, ņemot vērā Izglītības, kultūras un sporta komitejas 2021. gada 16. augusta sēdes lēmumu (protokols Nr.7,7.§) un vadoties no likuma „Par pašvaldībām” 41. panta pirmās daļas 2.punkta, atklāti vārdiski balsojot deputātiem: **PAR** – 14 deputāti (V.A.Krauklis, V.Vesingi, G.Avote, J.Anže, M.Stabulniece,

A.Krastiņš, A.Dainis, A.Roga, V.Zariņš, K.Sula, S.Pilskalne, D.Baške, A.Birkavs, J.Žurovičs), **PRET** - nav,  
**ATTURAS** - nav,  
Valkas novada pašvaldības dome

**N O L E M J :**

1. Apstiprināt nolikumu Nr. 11 "Ērgemes pamatskolas nolikums" (pielikumā).
2. Atzīt par spēku zaudējušu Valkas novada domes 2014. gada 27. novembra nolikumu Nr. 26 "Ērgemes pamatskolas nolikums".
3. Par lēmuma izpildi atbild Izglītības, kultūras, sporta un jaunatnes nodaļa.
4. Lēmuma izpildi kontrolē Valkas novada pašvaldības izpilddirektors.
5. Lēmums stājas spēkā ar tā pieņemšanas brīdi.

## **N O L I K U M S**

Valkā

2021. gada 26. augustā

Nr. 11

**APSTIPRINĀTS**  
ar Valkas novada pašvaldības domes  
2021. gada 26. augusta sēdes lēmumu  
(protokols Nr.12, 10.§)

### **Ērgemes pamatskolas NOLIKUMS**

Izdots saskaņā ar  
Izglītības likuma 22. panta pirmo daļu,  
Vispārējās izglītības likuma 8. un 9. pantu

#### ***I. Vispārīgie jautājumi***

1. Ērgemes pamatskola (turpmāk – Iestāde) ir Valkas novada pašvaldības (turpmāk tekstā – Dibinātājs) dibināta un pakļautībā esoša vispārējās izglītības Iestāde.
2. Iestādes darbības tiesiskais pamats ir Izglītības likums, Vispārējās izglītības likums, šis nolikums un citi spēkā esošie normatīvie akti.
3. Iestāde ir pastarpinātās pārvaldes Iestāde, tai ir savs zīmogs un simbolika. Iestāde izmanto noteikta parauga veidlapas.
4. Iestādes juridiskā adrese: "Ērgemes skola", Ērgeme, Ērgemes pagasts, Valkas novads, LV - 4711.
5. Dibinātāja juridiskā adrese: Semināra iela 9, Valka, Valkas novads, LV-4701.
6. Iestādes izglītības programmu īstenošanas vietas adreses norādītas Valsts izglītības informācijas sistēmā (turpmāk - VIIS) Ministru kabineta noteiktajā kārtībā. Iestāde īsteno pirmsskolas izglītības programmas Ērgemes un Kārķu pagastos.

#### ***II. Iestādes darbības mērķi, pamatvirziens un uzdevumi***

7. Iestādes darbības mērķis ir veidot izglītības vidi, organizēt un īstenot mācību un audzināšanas procesu, lai nodrošinātu valsts pirmsskolas izglītības vadlīnijās, izglītojamo audzināšanas vadlīnijās, valsts pamatzglītības standartā un valsts vispārējās vidējās izglītības standartā noteikto mērķu sasniegšanu.
8. Iestādes darbības pamatvirziens ir izglītojošā un audzinošā darbība.
9. Iestādes uzdevumi ir šādi:
  - 9.1. īstenot izglītības programmas, veikt mācību un audzināšanas darbu, izvēlēties izglītošanas darba metodes un formas;
  - 9.2. nodrošināt izglītojamo ar iespējām apgūt zināšanas un prasmes, kas ir nepieciešamas personiskai izaugsmei un attīstībai, pilsoniskai līdzdalībai, nodarbinātībai, sociālajai integrācijai un izglītības turpināšanai;

- 9.3. izkopt izglītojamā prasmi patstāvīgi mācīties un pilnveidoties, nodrošinot izglītojamo karjeras vadības prasmju apguvi un attīstīšanu, kas ietver savu interešu, spēju un iespēju apzināšanos tālākās izglītības un profesionālās karjeras virziena izvēlei, vienlaikus motivējot mūžizglītībai;
- 9.4. veicināt izglītojamā pilnveidošanos par garīgi, emocionāli un fiziski attīstītu personību un izkopt veselīga dzīvesveida paradumus;
- 9.5. sekmēt izglītojamā sociāli aktīvu un atbildīgu attieksmi pret sevi, ģimeni, sabiedrību, vidi un valsti, saglabājot un attīstot savu valodu, etnisko un kultūras savdabību. Pilnveidot izpratni par Latvijas Republikas Satversmē un citos tiesību aktos ietvertajiem cilvēktiesību pamatprincipiem un audzināt krietnus, godprātīgus, atbildīgus cilvēkus – Latvijas patriotus;
- 9.6. sadarboties ar izglītojamā vecākiem vai personu, kas realizē aizgādību (turpmāk – vecāki), lai nodrošinātu izglītības ieguvu;
- 9.7. nodrošināt izglītības programmas īstenošanā un izglītības satura apguvē nepieciešamos mācību līdzekļus, tai skaitā elektroniskajā vidē;
- 9.8. racionāli un efektīvi izmantot izglītībai atvēlētos finanšu resursus;
- 9.9. aizpildīt un iesniegt oficiālās statistikas veidlapu (atbilstoši normatīvajos aktos par oficiālās statistikas veidlapu paraugiem izglītības jomā noteiktajam), aktualizēt Izglītības iestāžu reģistrā norādāmo informāciju atbilstoši Ministru kabineta noteikumiem par Valsts izglītības informācijas sistēmas saturu, uzturēšanas un aktualizācijas kārtību, kā arī nodrošināt pašnovērtējuma ziņojuma aktualizāciju un tā pieejamību Iestādes vai Dabūtāja tīmekļvietnē;
- 9.10. pildīt citus normatīvajos aktos paredzētos izglītības Iestādes uzdevumus.

### **III. Īstenojamās izglītības programmas**

10. Iestāde īsteno normatīvajos aktos noteiktajā kārtībā licencētas pirmsskolas izglītības programmas, vispārējās pamatzglītības programmas. Programmu licences reģistrētas VIIS.
11. Iestāde var patstāvīgi īstenot Dabūtāja licencētas interešu izglītības programmas un citas izglītības programmas atbilstoši ārējos normatīvajos aktos noteiktajam.
12. Izglītības programmas apguvi apliecināšanu dokumentu izsniegšana notiek atbilstoši normatīvajos aktos noteiktai kārtībai. Par akreditētas izglītības programmas apguvi Iestāde izsniedz izglītojamajam apliecību par pamatzglītības apguvi.

### **IV. Izglītības procesa organizācija**

13. Izglītības procesa organizāciju Iestādē nosaka Izglītības likums, Vispārējās izglītības likums, citi ārējie normatīvie akti, šis nolikums, Iestādes Darba kārtības noteikumi, Iekšējās kārtības noteikumi un citi Iestādes iekšējie normatīvie akti, kā arī citi Iestādes vadītāja (turpmāk – Direktors) izdotie tiesību akti un lēmumi.
14. Pirmsskolas izglītības programmās izglītojamo uzņemšanas kārtību Iestādē nosaka Dabūtājs normatīvajos aktos noteiktajā kārtībā. Pirmsskolas izglītības programmu apgūst izglītojamie no 1,5 gadu līdz septiņu gadu vecumam. Atkarībā no veselības stāvokļa un psiholoģiskās sagatavotības pirmsskolas izglītības programmas apguvi atbilstoši Vispārējās izglītības likumā noteiktajam var pagarināt par vienu gadu saskaņā ar ģimenes ārsta atzinumu.
15. Izglītojamo uzņemšana, pārceļšana nākamajā klasē un atskaitīšana no Iestādes vispārējās pamatzglītības un vispārējās vidējās izglītības programmās notiek Ministru kabineta noteiktajā kārtībā.
16. Mācību darba organizēšana:
  - 16.1. mācību ilgumu, īstenojot vispārējās pamatzglītības un vispārējās vidējās izglītības programmas, nosaka Vispārējās izglītības likums;
  - 16.2. mācību gada sākuma un beigu datumu, kā arī izglītojamo brīvdienas nosaka Ministru kabinets;
  - 16.3. pirmsskolas izglītības programmā noteikto izglītības saturu izglītojamais apgūst patstāvīgā darbībā un rotaļnodarbībās ar integrētu mācību saturu, visas dienas garumā nodrošinot vienmērīgu slodzi;
  - 16.4. vispārējās pamatzglītības programmās mācību darba organizācijas pamatforma ir mācību stunda. Direktors ir tiesīgs noteikt citas mācību organizācijas formas un to ilgumu, nepārsniedzot Vispārējās izglītības likumā noteikto mācību stundu slodzi nedēļā un mācību stundu skaitu dienā;
  - 16.5. mācību stundu slodzes sadalījumu pa dienām atspoguļo mācību priekšmetu vai kursu un stundu plāns ar kopējo mācību stundu skaitu mācību priekšmetā vai kursā.

17. Iestāde patstāvīgi izstrādā izglītojamo mācību sasniegumu vērtēšanas kārtību, ievērojot pamatprincipus kas noteikti
  - 17.1. valsts pirmsskolas izglītības vadlīnijās;
  - 17.2. valsts izglītības standartā.
18. Iestādē ir atbalsta personāls (sociālais pedagogs, psihologs, logopēds), pagarinātās dienas grupas, bibliotēka.

#### ***V. Izglītojamo tiesības un pienākumi***

19. Izglītojamo tiesības un pienākumi ir noteikti Izglītības likumā, Bērnu tiesību aizsardzības likumā, citos ārējos normatīvajos aktos un Iestādes iekšējos normatīvajos aktos
20. Izglītojamais ir atbildīgs par savu rīcību Iestādē atbilstoši normatīvajos aktos noteiktajam.

#### ***VI. Pedagogu un citu darbinieku tiesības un pienākumi***

21. Iestādi vada Direktors. Direktora tiesības un pienākumi ir noteikti Izglītības likumā, Vispārējās izglītības likumā, Bērnu tiesību aizsardzības likumā, Fizisko personu datu apstrādes likumā, Darba likumā un citos normatīvajos aktos. Direktora tiesības un pienākumus precizē darba līgums un amata apraksts.
22. Iestādes pedagogus un citus darbiniekus darbā pieņem un atbrīvo Direktors normatīvajos aktos noteiktā kārtībā. Direktors ir tiesīgs deleģēt pedagogiem un citiem Iestādes darbiniekiem konkrētu uzdevumu veikšanu.
23. Iestādes pedagogu tiesības un pienākumi ir noteikti Izglītības likumā, Vispārējās izglītības likumā, Bērnu tiesību aizsardzības likumā, Fizisko personu datu apstrādes likumā, Darba likumā un citos normatīvajos aktos. Pedagoģa tiesības un pienākumus precizē darba līgums un amata apraksts.
24. Iestādes citu darbinieku tiesības un pienākumi ir noteikti Darba likumā, Bērnu tiesību aizsardzības likumā un citos normatīvajos aktos. Iestādes citu darbinieku tiesības un pienākumus precizē darba līgums un amata apraksts.

#### ***VII. Iestādes pašpārvaldes izveidošanas kārtība un kompetence***

25. Direktors sadarbībā ar Dibinātāju nosaka Iestādes organizatorisko struktūru, tai skaitā nodrošinot Iestādes padomes izveidošanu un darbību.
26. Iestādes padomes kompetenci nosaka Izglītības likums.
27. Lai risinātu jautājumus, kas saistīti ar izglītojamo interesēm Iestādē un līdzdarbotos Iestādes darba organizēšanā un mācību procesa pilnveidē, Iestādes padome ir tiesīga veidot interešu grupas un institūcijas, tajās iesaistot vecākus. Minēto institūciju un interešu grupu darbību nosaka Iestādes padomes apstiprināts reglaments. Šīm institūcijām ir konsultatīvs raksturs.
28. Izglītības programmās noteikto prasību īstenošanas kvalitātes nodrošināšanai, pedagogi tiek apvienoti mācību priekšmetu jomas sadarbības grupās. Mācību priekšmetu jomas sadarbības grupas darbojas saskaņā Iestādes iekšējiem normatīvajiem aktiem, to darbu koordinē Direktors vai Direktora vietnieks.

#### ***VIII. Iestādes pedagoģiskās padomes izveidošanas kārtība un kompetence***

29. Iestādes pedagoģiskās padomes izveidošanas kārtību, darbību un kompetenci nosaka Vispārējās izglītības likums un citi normatīvie akti.
30. Pedagoģisko padomi vada Direktors.

#### ***IX. Iestādes iekšējo kārtību reglamentējošo dokumentu pieņemšanas kārtība***

31. Iestāde saskaņā ar Izglītības likumā, Vispārējās izglītības likumā un citos normatīvajos aktos, kā arī Iestādes nolikumā noteikto patstāvīgi izstrādā un izdod Iestādes iekšējos normatīvos aktus.
32. Iestādes izdotos administratīvos aktus vai faktisko rīcību var apstrīdēt Valkas novada pašvaldībā Semināra ielā 9, Valkā, Valkas novadā, LV – 4701 Administratīvā procesa likumā noteiktajā kārtībā.

## **X. Iestādes saimnieciskā darbība**

33. Iestāde ir patstāvīga finanšu, saimnieciskajā un citā darbībā saskaņā ar Izglītības likumā un citos normatīvajos aktos, kā arī Iestādes nolikumā noteikto.
34. Atbilstoši Dibinātāja noteiktajai kārtībai un normatīvajos aktos noteiktajam Direktors ir tiesīgs slēgt ar juridiskām un fiziskām personām līgumus par dažādu Iestādei nepieciešamo darbu veikšanu un citiem pakalpojumiem, ja tas netraucē izglītības programmu īstenošanai.
35. Iestādes saimnieciskās darbības ietvaros tiek veikta Iestādes telpu un teritorijas apsaimniekošana.

## **XI. Iestādes finansēšanas avoti un kārtība**

36. Iestādes finansēšanas avotus un kārtību nosaka Izglītības likums, Vispārējās izglītības likums, un citi normatīvie akti. Iestādes finansēšanas avoti ir valsts budžeta un Dibinātāja budžeta līdzekļi. Papildus finanšu līdzekļus Iestāde var saņemt, piedaloties projektos vai izmantojot citus finanšu instrumentus.
37. Finanšu līdzekļu izmantošanas kārtību nosaka Dibinātājs. Par finanšu līdzekļu izmantošanu atbild Direktors. Iestādes finansiālās un grāmatvedības operācijas veic Dibinātājs.

## **XII. Iestādes reorganizēšanas un likvidēšanas kārtība**

38. Iestādi reorganizē vai likvidē Dibinātājs normatīvajos aktos noteiktajā kārtībā, paziņojot par to Ministru kabineta noteiktai institūcijai, kas kārtro Izglītības iestāžu reģistru.
39. Iestāde par tās likvidāciju vai reorganizāciju attiecīgās institūcijas, tai skaitā Ministru kabineta noteiktu institūciju, kas kārtro Izglītības iestāžu reģistru, un personas informē ne vēlāk kā sešus mēnešus iepriekš (objektīvu apstākļu dēļ – ne vēlāk kā trīs mēnešus iepriekš).

## **XIII. Iestādes nolikuma un tā grozījumu pieņemšanas kārtība**

40. Iestāde, pamatojoties uz Izglītības likumu un Vispārējās izglītības likumu, izstrādā Iestādes nolikumu. Iestādes nolikumu apstiprina Dibinātājs.
41. Grozījumus Iestādes nolikumā var izdarīt pēc Dibinātāja iniciatīvas, Direktora, Iestādes padomes vai pedagoģiskās padomes priekšlikuma. Grozījumus nolikumā apstiprina Dibinātājs.
42. Iestādes nolikumu un grozījumus nolikumā Iestāde aktualizē VIIS normatīvajos aktos noteiktajā kārtībā.

## **XIV. Citi būtiski noteikumi, kas nav pretrunā ar normatīvajiem aktiem**

43. Saskaņā ar normatīvajos aktos un Dibinātāja noteikto kārtību Iestāde nodrošina:
  - 43.1. dokumentu un arhīva pārvaldību;
  - 43.2. fizisko personu datu apstrādi;
  - 43.3. sanitāro un higiēnas normu ievērošanu;
  - 43.4. civilās aizsardzības pasākumu ievērošanu;
  - 43.5. ugunsdrošības un elektrodrošības normu ievērošanu;
  - 43.6. darba drošības un darba aizsardzības noteikumu ievērošanu.
44. Iestāde savā darbībā nodrošina izglītības jomu reglamentējošajos normatīvajos aktos noteikto mērķu sasniegšanu, vienlaikus nodrošinot izglītojamo tiesību un interešu ievērošanu un aizsardzību..

Ērgemes pamatskolas  
struktūra.

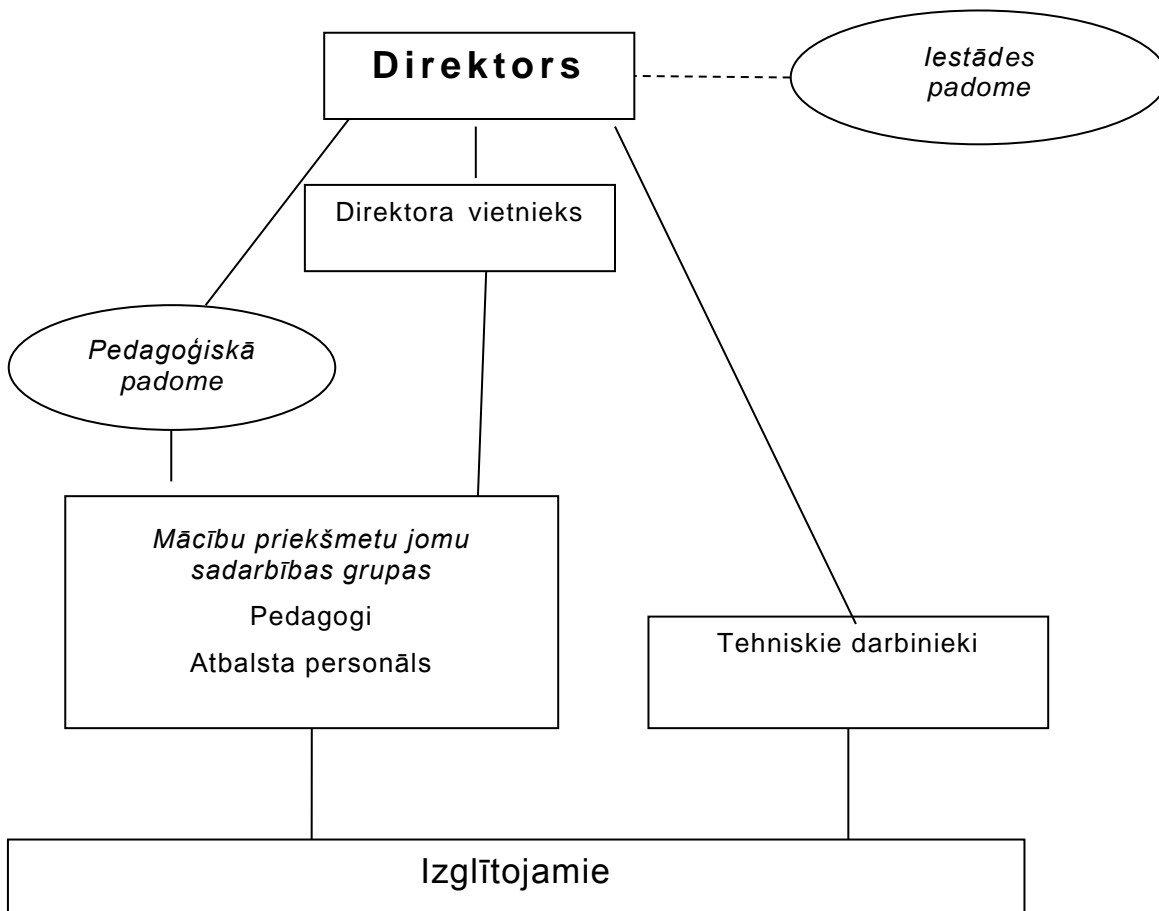

11.§

**Par grozījumiem Valkas novada domes 2021. gada 13. janvāra lēmuma “Valkas novada domes administrācijas un iestāžu amatu sarakstu apstiprināšana” (sēdes protokols Nr. 1,1.§) 19.,20.,22.,23.,25.,26.,29.,33.,60.pielikumā**

(R.Rastaks, V.A.Krauklis)

Ir veikti grozījumi Ministru kabineta 2016. gada 5. jūlija noteikumos nr. 445 Pedagogu darba samaksas noteikumi. Šie grozījumi nosaka ar 2021. gada 1. septembri paaugstināt pedagogu zemāko mēneša darba algas likmi. Lai izlīdzinātu vienādu faktisko vienas stundas stunda atalgojumu, ir noteikts lielāks likmes paaugstinājums pirmsskolas pedagogiem. Pedagoģa zemākā algas likme ir noteikta EUR 830, bet pirmsskolas pedagoģa algas



likme EUR 872. Izglītības iestāžu vadītāju zemākā algas likme noteikta EUR 1110, vietniekiem ne mazāk kā 80% no vadītāja algas likmes. Pašvaldības finansētājam pedagogu amatu slodzēm ir nepieciešams papildus finansējums likmes paaugstināšanai. Obligātā pirmsskolas izglītības vecuma bērnu izglītošanā iesaistītajiem pedagogiem darba samaksu atbilstoši bērnu skaitam uz 1. septembri nodrošina valsts mērķdotācija. Lai nodrošinātu pilnvērtīgu obligātā pirmsskolas vecuma (no 5 gadu vecuma) grupu darbu pedagogu kopējā darba slodze tiek finansēta no pašvaldības un valsts finansējuma. Valkas pirmsskolas izglītības iestādes vadītājam ir palielināts darba apjoms sakarā ar Vijciema un Zvārtavas pagastu pirmsskolas grupu pievienošanu Valkas iestādei. Valkas pirmsskolas izglītības iestādē un Valkas Jāņa Cimzes ģimnāzijā ir izglītojamie, kuriem no 1. septembra nepieciešams asistents. Valsts apmaksātu asistenta pakalpojumu var saņemt izglītojamie visos obligātās izglītības posmos - bērni no 5 līdz 18 gadu vecumam, un arī pilngadīgi cilvēki, kuriem ir I vai II invaliditātes grupa, kuriem sniegts Veselības un darbības ekspertīzes ārstu valsts komisijas (VDEĀVK) atzinums par īpašās kopšanas nepieciešamību sakarā ar smagiem funkcionāliem traucējumiem, un kuri mācās attiecīgajās izglītības iestādēs. Izglītības iestāžu amatu sarakstos nepieciešami atbilstoši grozījumi.

Valkas novads ir sadarbības partneris ESF projektā Nr. 8.3.5.0/16/I/001 "Karjeras atbalsts vispārējās un profesionālās izglītības iestādēs", līgums noslēgts 08.03.2017., VIAA līg.reģ.nr. 4.-8.3.3./29, Projekta finansējums tiek noteikts uz katru mācību gadu. Saskaņā ar finansējuma aprēķinu 2021./2022.mācību gadā pedagogam karjeras konsultantam tiek plānota darba slodze 0,42 ar likmi EUR 900. Pedagoģs karjeras konsultants ir pieņemts darbā pašvaldībā Izglītības, kultūras, sporta un jaunatnes nodaļā. Ir nepieciešams apstiprināt izmaiņas amatu sarakstā un veikt darbinieka līguma grozījumus.

Sakarā ar tautas mūzikas kapelas vadītāja maiņu nepieciešams grozīt amata slodzi amatiermākslas kolektīvu vadītāju amatu sarakstā.

Pamatojoties uz augstākminēto, ņemot vērā Izglītības, kultūras un sporta komitejas 2021. gada 16. augusta sēdes lēmumu (protokols Nr. 7,8.§), Finanšu komitejas 2021. gada 16. augusta sēdes lēmumu (protokols Nr. 8,2.§) un vadoties no likuma „Par pašvaldībām” 21. panta pirmās daļas 13.punkta, atklāti vārdiski balsojot deputātiem: **PAR** – 14 deputāti (V.A.Krauklis, V.Vesingi, G.Avote, J.Anže, M.Stabulniece, A.Krastiņš, A.Dainis, A.Roga, V.Zariņš, K.Sula, S.Pilskalne, D.Bašķe, A.Birkavs, J.Žurovičs), **PRET** - nav, **ATTURAS** - nav, Valkas novada pašvaldības dome

**N O L E M J :**

1. Grozīt Valkas novada domes 2021. gada 13. janvāra lēmumu "Valkas novada domes administrācijas un iestāžu amatu saraksta apstiprināšana" (sēdes protokols Nr.1,1.§.) izsakot:
  - 1.1. 19.pielikumu "J. Cimzes Valkas Mūzikas skolas darbinieku amata vietu un darba samaksas saraksts" jaunā redakcijā (1.pielikums);
  - 1.2. 20.pielikumu "Valkas Mākslas skolas darbinieku amatu vietu un darba samaksas saraksts" jaunā redakcijā (2.pielikums);
  - 1.3. 22.pielikumu "Valkas Jāņa Cimzes ģimnāzijas darbinieku amata vietu un darba samaksas saraksts" jaunā redakcijā (3.pielikums);
  - 1.4. 23.pielikumu "Valkas pirmsskolas izglītības iestādes darbinieku amata vietu un darba samaksas saraksts" jaunā redakcijā (4.pielikums);
  - 1.5. 25.pielikumu "Bērnu – jaunatnes sporta skolas darbinieku amatu vietu un darba samaksas saraksts" jaunā redakcijā (5.pielikums);
  - 1.6. 26.pielikumu "Bērnu – jauniešu centra "Mice" darbinieku amatu vietu un darba samaksas saraksts" jaunā redakcijā (6.pielikums);
  - 1.7. 33.pielikumu "Ērģemes pamatskolas darbinieku amata vietu un darba samaksas saraksts" jaunā redakcijā (7.pielikums);
  - 1.8. 29.pielikumu "Izglītības, kultūras, sporta un jaunatnes nodaļas darbinieku amata vietu un darba samaksas saraksts" jaunā redakcijā (8.pielikums);
  - 1.9. 60.pielikumu "Valkas novada amatiermākslas kolektīvu vadītāju amata vietu un darba samaksas saraksts" jaunā redakcijā (9.pielikums);
2. Uzdot Valkas novada pašvaldības izglītības iestāžu vadītājiem, Personāla nodaļai sagatavot grozījumus vai noslēgt jaunus darba līgumus atbilstoši amatu sarakstam.
3. Par lēmuma izpildi atbild izglītības iestāžu vadītāji un Valkas novada pašvaldības izpilddirektors.
4. Lēmuma izpildi kontrolē Izglītības, kultūras, sporta un jaunatnes nodaļas vadītājs.
5. Lēmuma stājas spēkā ar tā pieņemšanas brīdi.

1.pielikums  
Valkas novada pašvaldības domes  
2021. gada 26. augusta lēmumam  
(sēdes protokols Nr.12, 11.§)

19.pielikums  
Valkas novada domes  
2021. gada 13. janvāra lēmumam  
(sēdes protokols Nr.1, 1.§)

**J.Cimzes Valkas Mūzikas skolas darbinieku  
amata vietu un darba samaksas saraksts**

Nr. p.k.	Amats	Amata vietu skaits	Algas likme par pilnu slodzi EUR mēnesī	Piemaksa par papildus pienākumu veikšanu EUR
	Pedagogi			
1.	Direktors	1	1110.00	
2.	Direktora vietnieks mācību darbā	0.6	888.00	
3.	Profesionālās ievirzes izglītības skolotājs	2.715	Zemākā mēnešalga + piemaksa par kvalitātes pakāpi pēc MK Pedagogu darba samaksas noteikumiem Nr.445	
	Tehniskie			
4.	Apkopējs - dežurants	2	minimālā mēneša darba alga	30.00 (skolas pasākumu tehniskā nodrošināšana un apkalpošana)
5.	Saimniecības pārzinis	0.5	minimālā mēneša darba alga	40.00 (skolas pasākumu tehniskā nodrošināšana un apkalpošana)
6.	Lietvedis - arhivārs	0.5	570.00	

2.pielikums  
Valkas novada pašvaldības domes  
2021. gada 26. augusta lēmumam  
(sēdes protokols Nr.12, 11.§)

20.pielikums  
Valkas novada domes  
2021. gada 13. janvāra lēmumam  
(sēdes protokols Nr.1, 1.§)

**Valkas Mākslas skolas darbinieku  
amata vietu un darba samaksas saraksts**

Nr. p.k.	Amats	Amata vietu skaits	Algas likme par pilnu slodzi EUR mēnesī
	Pedagogi		

1.	Direktors	1	1110.00
2.	Direktora vietnieks mācību darbā	0.8	888.00
3.	Profesionālās ievirzes izglītības skolotājs	3	Zemākā mēnešalga + piemaksa par kvalitātes pakāpi pēc MK Pedagogu darba samaksas noteikumiem Nr.445
Tehniskie darbinieki			
4.	Direktora palīgs	1	750.00
5.	Apkopējs-dežurants	2	520.00

3.pielikums  
Valkas novada pašvaldības domes  
2021. gada 26. augusta lēmumam  
(sēdes protokols Nr.12, 11.§)

22.pielikums  
Valkas novada domes  
2021. gada 13. janvāra lēmumam  
(sēdes protokols Nr.1, 1.§)

**Valkas Jāņa Cimzes ģimnāzijas darbinieku  
amata vietu un darba samaksas saraksts**

Nr. p.k.	Amats	Amata vietu skaits	Algas likme par pilnu slodzi EUR mēnesī/ stundas tarifa likme (EUR/h)	Piemaksa par papildus pienākumu veikšanu EUR/ %	Piemaksa par darba stāžu
Pedagogi					
1.	Sociālais pedagogs	2	Zemākā mēnešalga pēc MK Pedagogu darba samaksas noteikumiem Nr.445		
2.	Pirmsskolas izglītības skolotājs	0,4	Zemākā mēnešalga pēc MK Pedagogu darba samaksas noteikumiem Nr.445		
3.	Logopēds	1	Zemākā mēnešalga pēc MK Pedagogu darba samaksas noteikumiem Nr.445		
Tehniskie					
4.	Direktora vietnieks saimnieciskajos jautājumos	1	930.00		
5.	Projektu vadītāja asistents	1	685.00		
6.	Datoru sistēmu administrators	1	945.00		
7.	Informācijas tehnoloģiju speciālists	0,3	800.00		
8.	Audzinātājs	2	635.00		

9.	Ārsta palīgs	2	785.00	50.00 (koriģējošā vingrošana)	3%
10.	Sekretāre – lietvede	1	670.00		
11.	Administrators	1	570.00		
12.	Dienas dežurants	1	minimālā mēneša darba alga		
13.	Nakts dežurants	2	minimālā stundas likme		
14.	Garderobists	2	minimālā mēneša darba alga		
15.	Laborants	1,5	minimālā mēneša darba alga		
16.	Komandants	1	520.00		
17.	Komandants	1	510.00		
18.	Sētnieks	2	minimālā mēneša darba alga		
19.	Strādnieks	3	minimālā mēneša darba alga		
20.	Strādnieks - elektriķis	0,5	minimālā mēneša darba alga		
21.	Apkopējs	11.5	minimālā mēneša darba alga		
22.	Apkopējs	1	minimālā mēneša darba alga	45.00 (sētnieka pienākumi pie dienesta viesnīcas)	
23.	Apsargs	2.25	minimālā stundas likme		
24.	Pirmsskolas izglītības skolotāja palīgs	1	630,00		
	<i>Valsts mērķdotācija</i>				
25.	Asistents	1	4,50 EUR/st. (ieskaitot visus nodokļus)		

4.pielikums  
Valkas novada pašvaldības domes  
2021. gada 26. augusta lēmumam  
(sēdes protokols Nr.12, 11.§)

23.pielikums  
Valkas novada domes  
2021. gada 13. janvāra lēmumam  
(sēdes protokols Nr.1, 1.§)

**Valkas pirmsskolas izglītības iestādes darbinieku  
amata vietu un darba samaksas saraksts**

Nr. p.k.	Amats	Amata vietu skaits	Algas likme EUR mēnesī	Piemaksa par papildus pienākumu veikšanu EUR vai % mēnesī
-------------	-------	--------------------------	---------------------------	---

Pedagogi				
1.	Vadītājs	1	1386,00*	
2.	Vietnieks	0.5	1109,00	
3.	Pirmsskolas izglītības metodiķis	1	Zemākā mēnešalga pēc MK Pedagogu darba samaksas noteikumiem Nr.445	
4.	Izglītības psihologs	2	Zemākā mēnešalga + piemaksa par kvalitātes pakāpi pēc MK Pedagogu darba samaksas noteikumiem Nr.445	
5.	Skolotājs logopēds	1	Zemākā mēnešalga + piemaksa par kvalitātes pakāpi pēc MK Pedagogu darba samaksas noteikumiem Nr.445	
6.	Pirmsskolas izglītības sporta skolotājs	1,5	Zemākā mēnešalga + piemaksa par kvalitātes pakāpi pēc MK Pedagogu darba samaksas noteikumiem Nr.445	
7.	Pirmsskolas izglītības mūzikas skolotājs	2,3	Zemākā mēnešalga + piemaksa par kvalitātes pakāpi pēc MK Pedagogu darba samaksas noteikumiem Nr.445	
8.	Pirmskolas izglītības skolotājs	16,9	Zemākā mēnešalga + piemaksa par kvalitātes pakāpi pēc MK Pedagogu darba samaksas noteikumiem Nr.445	
<i>Tehniskie Ausekļa ielā 44</i>				
9.	Lietvedis	1	600,00	
10.	Dežurants - apkopējs	1	520,00	
11.	Pirmsskolas izglītības skolotāja palīgs	11	630,00	
12.	Saimniecības pārzinis	1	630,00	
13.	Sētnieks	1	minimālā mēneša darba alga	
14.	Strādnieks	1	minimālā mēneša darba alga	
15.	Strādnieks ēdināšanas blokā	1,8	minimālā mēneša darba alga	
16.	Vecākā medmāsa	1	785,00	1% pie pamatalgas
17.	Veļas mazgātājs	1	520,00	20,00
<i>Tehniskie Puškina ielā 10</i>				
18.	Apkopējs	1	minimālā mēneša darba alga	20,00
19.	Dažādu darbu strādnieks	0,5	minimālā mēneša darba alga	
20.	Masieris	1	630,00	6% pie pamatalgas
21.	Saimniecības pārzinis	1	630,00	20,00
22.	Sētnieks	1,5	minimālā mēneša darba alga	
23.	Pirmsskolas izglītības skolotāja palīgs	3	630,00	6% pie pamatalgas
24.	Vecākā medmāsa	1	785,00	3% pie pamatalgas

<i>Pirmsskolas grupa Vijciemā</i>				
25.	Pirmsskolas izglītības skolotājs	1	Zemākā mēnešalga + piemaksa par kvalitātes pakāpi pēc MK Pedagogu darba samaksas noteikumiem Nr.445	90,00 par pirmssk. grupas vadīšanu
26.	Pirmsskolas izglītības skolotājs	0,769	Zemākā mēnešalga + piemaksa par kvalitātes pakāpi pēc MK Pedagogu darba samaksas noteikumiem Nr.445	
27.	Pirmsskolas izglītības skolotāja palīgs	1,5	630,00	
28.	Pavārs	1	555,00	
<i>Pirmsskolas grupa Mierkalnā</i>				
29.	Pirmsskolas izglītības skolotājs	1	Zemākā mēnešalga + piemaksa par kvalitātes pakāpi pēc MK Pedagogu darba samaksas noteikumiem Nr.445	90,00 par pirmssk. grupas vadīšanu
30.	Pirmsskolas izglītības skolotājs	0,385	Zemākā mēnešalga + piemaksa par kvalitātes pakāpi pēc MK Pedagogu darba samaksas noteikumiem Nr.445	
31.	Pirmsskolas izglītības skolotāja palīgs	1	630,00	
32.	Pavārs – strādnieks	1	545,00	
<i>Valsts mērķdotācija</i>				
33.	Asistents	1	4,50 EUR/st. (ieskaitot visus nodokļus)	

\* Vadītājam paaugstināta minimālā darba algas likme par darba sarežģītību - četras izglītības programmas realizēšanas adreses

5.pielikums  
Valkas novada pašvaldības domes  
2021. gada 26. augusta lēmumam  
(sēdes protokols Nr.12, 11.§)

25.pielikums  
Valkas novada domes  
2021. gada 13. janvāra lēmumam  
(sēdes protokols Nr.1, 1.§)

### Bērnu – jaunatnes sporta skolas darbinieku amatu vietu un darba samaksas saraksts

Nr. p.k.	Amats	Amata vietu skaits	Algas likme par pilnu slodzi EUR mēnesī	Piemaksa par papildus pienākumu veikšanu %
	Pedagogi			
1.	Direktors	1	1110,00	
2.	Direktora vietnieks izglītības jomā	1	888,00	
3.	Sporta treneris	(0,357+ 1,428+ 0,25) 2,035	Zemākā mēnešalga + piemaksa par kvalitātes pakāpi pēc MK Pedagogu	

			darba samaksas noteikumiem Nr.445	
4.	Sporta metodiķis	0,15	Zemākā mēnešalga pēc MK Pedagogu darba samaksas noteikumiem Nr.445	
	Tehniskie			
5.	Saimniecības pārzinis	0,5	minimālā mēneša darba alga	
6.	Apkopējs	1	minimālā mēneša darba alga	5% <i>par dežuranta pienākumu pildīšanu</i>
7.	Dežurants	1.4	minimālā stundas likme	
8.	Dežurants-apkopējs	1	505,00	
9.	Strādnieks-traktorists	1	520,00	

6.pielikums  
Valkas novada pašvaldības domes  
2021. gada 26. augusta lēmumam  
(sēdes protokols Nr.12, 11.§)

26.pielikums  
Valkas novada domes  
2021. gada 13. janvāra lēmumam  
(sēdes protokols Nr.1, 1.§)

**Bērnu – jauniešu centra „Mice” darbinieku  
amatu vietu un darba samaksas saraksts**

Nr. p.k.	Amats	Amata vietu skaits	Algas likme par pilnu slodzi EUR mēnesī
	Pedagogi		
1.	Direktors	1	1110,00
2.	Interesu izglītības skolotājs	1,43	Zemākā mēnešalga + piemaksa par kvalitātes pakāpi pēc MK Pedagogu darba samaksas noteikumiem Nr.445
	Tehniskie		
3.	Izglītības speciālists	1	670,00
4.	Apkopējs	1	minimālā mēneša darba alga
5.	Pulciņa vadītājs	1,17	550,00
6.	Lietvedis - arhivārs	0,5	540,00
7.	Remontstrādnieks	0,4	minimālā mēneša darba alga

7.pielikums  
Valkas novada pašvaldības domes  
2021. gada 26. augusta lēmumam  
(sēdes protokols Nr.12, 11.§)

33.pielikums  
Valkas novada domes  
2021. gada 13. janvāra lēmumam  
(sēdes protokols Nr.1, 1.§)

### Ērģemes pamatskolas darbinieku amata vietu un darba samaksas saraksts

Nr. p.k.	Amats	Amata vietu skaits	Algas likme EUR mēnesī/ stundas tarifa likme (EUR/h)	Piemaksa par papildus pienākumu veikšanu EUR
Pedagogi				
1.	Direktora vietnieks izglītības jautājumos	0,5	Zemākā mēnešalga pēc MK Pedagogu darba samaksas noteikumiem Nr.445	
2.	Pirmsskolas izglītības metodiķis	0,25	Zemākā mēnešalga pēc MK Pedagogu darba samaksas noteikumiem Nr.445	
3.	Pirmsskolas izglītības skolotājs <i>t.sk. Ērģemē Kārķos</i>	5,216 3,5 1,716	Zemākā mēnešalga + piemaksa par kvalitātes pakāpi pēc MK Pedagogu darba samaksas noteikumiem Nr.445	
4.	Sociālais pedagogs	0,5	Zemākā mēnešalga + piemaksa par kvalitātes pakāpi pēc MK Pedagogu darba samaksas noteikumiem Nr.445	
Tehniskie				
5.	Apkopējs	2	minimālā mēneša darba alga	
6.	Datortīklu administrators	0,5	520,00	
7.	Lietvedis	1	520,00	
8.	Pavāra palīgs	1	minimālā mēneša darba alga	
9.	Pavārs <i>(Ērģemē un Kārķos)</i>	2	555,00	
10.	Pirmsskolas izglītības skolotāja palīgs <i>t.sk. Ērģemē Kārķos</i>	4 3 1	630,00	
11.	Skolotāja palīgs	1	630,00	
12.	Veļas mazgātājs ( <i>Ērģemē</i> )	0,3	minimālā mēneša darba alga	
13.	Sētnieks	1	minimālā mēneša darba alga	100.00 <i>papildus teritorijas uzkopšana</i>
14.	Strādnieks	0,5	minimālā mēneša darba alga	



8.pielikums  
Valkas novada pašvaldības domes  
2021. gada 26. augusta lēmumam  
(sēdes protokols Nr.12, 11.§)

29.pielikums  
Valkas novada domes  
2021. gada 13. janvāra lēmumam  
(sēdes protokols Nr.1, 1.§)

**Izglītības, kultūras, sporta un jaunatnes nodaļas darbinieku  
amata vietu un darba samaksas saraksts**

Nr. p.k.	Amats	Amata vietu skaits	Algas likme par pilnu slodzi EUR mēnesī/ stundas tarifa likme (EUR/h)	Piemaksa par papildus pienākumu veikšanu EUR
Nodaļa				
1.	Vadītājs	1	1285.00	
2.	Sporta un jaunatnes lietu daļas vadītājs	1	995.00	
3.	Izglītības speciālists	1	895.00	
4.	Kultūras darba organizators	1.56	895.00	
5.	Sporta speciālists	0.6	895.00	
6.	Interjera un reklāmas dizaina mākslinieks	1	670.00	
7.	Skaņu operators	1	670.00	79.52 koncertmeistars ZIEMEĻSTĪGA
8.	Sporta organizators	1	595.00	
9.	Vecākais sporta organizators	0.5	670.00	
<i>projekta Nr.8.3.5.0/16/I/001 finansējums</i>				
10.	Pedagogs karjeras konsultants	0.42	900.00	
<i>Multifunkcionālais jauniešu iniciatīvu centrs</i>				
11.	Jaunatnes lietu speciālists	1	870.00	

9.pielikums  
Valkas novada pašvaldības domes  
2021. gada 26. augusta lēmumam  
(sēdes protokols Nr.12, 11.§)

60.pielikums  
Valkas novada domes  
2021. gada 13. janvāra lēmumam  
(sēdes protokols Nr.1, 1.§)

### Valkas novada amatiermākslas kolektīvu vadītāju amata vietu un darba samaksas saraksts

Nr. pk.	Amats	Amata vietu skaits	Algas likme (EUR mēnesī)
1.	Kora diriģents	0.934	710.00
2.	Kormeistars	0.448	710.00
3.	Koncertmeistars	0.472	710.00
4.	Deju kolektīva vadītājs	0.561	710.00
5.	Folkloras/ tautas mūzikas ansambļa vadītājs	0.763	710.00
6.	Amatierteātra režisors	0.577	710.00
7.	Tautas lietišķās mākslas kopas vadītājs	0.464	710.00
8.	Vokālā ansambļa vadītājs	0.885	710.00
9.	Pūtēju orķestra diriģents	0.98	710.00
10.	Deju kolektīva vadītājs	0.7	506.00

#### 12.§

#### Par līdzmaksājuma noteikšanu individuālajām nodarbībām J.Cimzes Valkas mūzikas skolā

(R.Rastaks, V.A.Krauklis, A.Birkavs)

Cimzes Valkas Mūzikas skolas direktore sagatavojusi piedāvājumu interesentiem ar muzikālām priekšzināšanām apgūt instrumenta spēli. Interesu programma veidota kā regulāru nodarbību cikls, taču ir iespēja interesentiem izmantot citu piemērotu nodarbību skaitu. Nodarbības tiktu organizētas vienojoties ar pedagogu par norises laiku un apjomu, netraucējot skolas tiešo darbu. Ir veikts vienas nodarbības izmaksu aprēķins.

Pamatojoties uz augstākminēto, ņemot vērā Izglītības, kultūras un sporta komitejas 2021. gada 16. augusta sēdes lēmumu (protokols Nr.7,11.§) un vadoties no likuma „Par pašvaldībām” 15. panta pirmās daļas 4.punkta, atklāti vārdiski balsojot deputātiem: **PAR** – 14 deputāti (V.A.Krauklis, V.Vesingi, G.Avote, J.Anže, M.Stabulniece, A.Krastiņš, A.Dainis, A.Roga, V.Zariņš, K.Sula, S.Pilskalne, D.Bašķe, A.Birkavs, J.Žurovičs), **PRET** - nav, **ATTURAS** - nav,

Valkas novada pašvaldības dome

NOLEMJ:

1. Noteikt līdzmaksājumu J.Cimzes Valkas Mūzikas skolā **8,26 EUR bez PVN** par vienu nodarbību izglītojamajiem, kuri apgūst interešu izglītības programmu ar muzikālajām priekšzināšanām.
2. Par lēmuma izpildi atbild J.Cimzes Valkas Mūzikas skolas direktors.

3. Lēmuma izpildi kontrolē Valkas novada pašvaldības izpilddirektors.
4. Lēmums stājas spēkā ar 2021.gada 1.septembri.

### 13.§

#### Par pagaidu dzīvojamām telpām

(N.Dubrovskā, V.A.Krauklis)

Likuma "Par palīdzību dzīvokļa jautājumu risināšanā" (turpmāk - Likums) 23. pants paredz personu nodrošināšanu ar pagaidu dzīvojamo telpu.

Likuma 16. pants nosaka kritērijus, kādai jāatbilst dzīvojamajai telpai:

(1) *Dzīvojamai telpai, kas tiek izīrēta šajā likumā noteiktajā kārtībā, jābūt dzīvošanai derīgai.*

(2) *Ar personas rakstveida piekrišanu tai var izīrēt atsevišķu izolētu dzīvojamo telpu kopējā dzīvoklī vai viendzīvokļa mājā.*

(3) *Dzīvošanai derīga dzīvojamā telpa ir apgaismojama, apkurināma telpa, kas piemērota cilvēka ilglaicīgam patvērumam un sadzīves priekšmetu izvietojumam un atbilst Ministru kabineta noteikumus paredzētajām būvniecības un higiēnas prasībām.*

Likuma 23. panta trešā daļa nosaka, ka pagaidu dzīvojamā telpa var neatbilst šā likuma 16. panta noteikumiem.

Valkas novada pašvaldības īpašumā ir salīdzinoši daudz telpu, kas neatbilst Likuma 16. panta prasībām, bet ko būtu iespējams piedāvāt atsevišķām personām kā pagaidu dzīvojamo telpu. Šobrīd pagaidu dzīvojamās telpas statuss ir noteikts trīs dzīvokļiem, bet tie visi jau ir piešķirti krīzes situācijā nonākušiem cilvēkiem.

Līdz ar to ir priekšlikums noteikt pagaidu dzīvojamo telpu statusu vēl diviem dzīvokļiem.

Pamatojoties uz augstākminēto, ņemot vērā Finanšu komitejas 2021. gada 16. augusta lēmumu (sēdes protokols Nr.8,1.§) un vadoties no likuma "Par pašvaldībām" 15. panta pirmās daļas 7. un 9.punkta, likuma "Par palīdzību dzīvokļa jautājumu risināšanā" 3. panta pirmās daļas 3.punkta un 23. panta, atklāti vārdiski balsojot deputātiem: **PAR** – 14 deputāti (V.A.Krauklis, V.Vesingi, G.Avote, J.Anže, M.Stabulniece, A.Kraštinš, A.Dainis, A.Roga, V.Zariņš, K.Sula, S.Pilskalne, D.Bašķe, A.Birkavs, J.Žurovičs), **PRET** - nav, **ATTURAS** – nav, Valkas novada pašvaldības dome

**N O L E M J :**

1. Noteikt pagaidu dzīvojamo telpu statusu dzīvokļiem Varoņu ielā 30-4, Valkā, Valkas novadā un "Māja 20" - 15, Sēļos, Valkas pagastā, Valkas novadā.
2. Par lēmuma izpildi atbild Valkas novada Sociālā dienesta vadītājs.
3. Lēmuma izpildi kontrolē Valkas novada pašvaldības izpilddirektors.
4. Lēmums stājas spēkā ar pieņemšanas brīdi.

### 14.§

#### Par centralizētā tīklā piegādātās siltumenerģijas cenas Valkas pilsētā un Valkas pagasta Sēļu ciemā apstiprināšanu

(V.Kaņepe, V.A.Krauklis)

Valkas novada pašvaldība iepriekšējā apkures periodā iedzīvotāju, institūciju un organizāciju vajadzībām saražoja 3322.370 MWh, tai skaitā Sēļu ciema katlu mājā 373.470 MWh, un iepirka 23039.565 MWh siltumenerģijas apkurei un karstā ūdens sagatavošanai.

Ņemot vērā to, ka 2020./2021. gada apkures periodā bija auksta un gara ziema, faktiskās siltumenerģijas ražošanas, piegādes un tirdzniecības izmaksas 2020./2021. gada apkures periodā bija 56.13 EUR/MWh. Apkures periodā vidējā āra gaisa temperatūra bija plus 0.335 t°C.

Ar 2020. gada vasaras sezonu līdz apkures sezonas sākumam un arī turpmākajās vasaras sezonās Varoņu ielas rajonā centralizētajos siltumapgādes tīklos vairs netiek nodrošināta siltumenerģija karstā ūdens uzsildīšanai.

Pēc līguma Nr. VND/4-22/17/50 "Par grozījumiem 2012. gada 30. novembra līgumā Nr. VND/2012/560 "Par siltumenerģijas piegādi" ar SIA "Enefit Power & Heat Valka", tarifs par piegādāto siltumenerģiju Domes bulvāra rajonam ir 49 EUR/MWh, bet pārējiem rajoniem 40 EUR/MWh (paliek nemainīgs).

Šī gada sākumā Sēļu ciema mājas Nr.20 un Nr.22 pārgāja SIA "Valkas namsaimnieks" apsaimniekošanā, savukārt katlu māju, kas nodrošina siltumenerģiju šīm mājām, tagad apkalpo Valkas komunālās saimniecības nodaļa. Līdz ar to būtu lietderīgi noteikt vienotu siltumenerģijas tarifu Valkas pilsētai un Sēļu ciema katlu mājas patērētājiem.

Tarifa aprēķinam izmantotie prognozētie siltumenerģijas apjoma rādītāji un kopējās izmaksas, salīdzinot ar esošo tarifu, kas tika apstiprināts 2019. gadā, aprēķinam izmantotajiem rādītājiem ir samazinājušies (cenas aprēķinam prognozētie apjomi samazinās par 5.9%, un cenu aprēķinam prognozētās kopējās izmaksas samazinās par 6.58%), līdz ar to, ir iespējams samazināt siltumenerģijas tarifu par 0.45 EUR/MWh salīdzinot ar esošo tarifu. Esošais tarifs ir 58.19 EUR/MWh, bet plānotais 57.74 EUR/MWh.

Izvērtējot sagatavoto lēmuma projektu un tam pievienotos dokumentus, uzklusot speciālistu viedokli, dome uzskata, ka sagatavotais lēmuma projekts ir atbalstāms.

Pamatojoties uz augstāk minēto, ņemot vērā Finanšu komitejas 2021. gada 16. augusta lēmumu (protokols Nr. 8, 3.§) un vadoties no likuma "Par pašvaldībām" 21. panta pirmās daļas 14. punkta d) apakšpunkta, atklāti vārdiski balsojot deputātiem: **PAR** – 14 deputāti (V.A.Krauklis, V.Vesingi, G.Avote, J.Anže, M.Stabulniece, A.Krastiņš, A.Dainis, A.Roga, V.Zariņš, K.Sula, S.Pilskalne, D.Bašķe, A.Birkavs, J.Žurovičs), **PRET** - nav, **ATTURAS** – nav,

Valkas novada pašvaldības dome

**N O L E M J :**

1. Apstiprināt 2020./2021.gada apkures perioda faktiskās siltumenerģijas izmaksas par vienu MWh – 56.13 EUR (piecdesmit seši euro, 13 centi) bez PVN.
2. Apstiprināt aprēķināto prognozēto apkures tarifu nākamajiem apkures periodiem, līdz jauna tarifa apstiprināšanai, par vienu MWh dzīvokļu īpašniekiem un īrniekiem dzīvojamās ēkās ar centralizēti piegādāto siltumenerģiju – **57.74 EUR** (piecdesmit septiņi euro, 74 centi) bez PVN.
3. Apstiprināt siltumenerģijas patēriņu viena m<sup>3</sup> ūdensvada ūdens uzsildīšanai apkures sezonā – **0.1427 MWh/m<sup>3</sup>**, vasaras periodā – **0.1427 MWh/m<sup>3</sup>**.
4. Apstiprināt maksu par viena m<sup>3</sup> ūdensvada ūdens uzsildīšanai patērēto siltumenerģiju – **8.24 EUR/m<sup>3</sup>** bez PVN.
5. Apstiprināt maksu dzīvojamās mājas Rīgas 16, Valkā dzīvokļu īpašniekiem un īrniekiem par karstā ūdens sagatavošanai mājas siltummainī un piegādei pēc siltumenerģijas uzskaites mēraparāta rādījumiem, saskaņā ar novada domes 2014. gada 27. janvāra noteikumiem Nr. 4 "Valkas novada, Valkas pilsētā Rīgas ielā 16 dzīvojamā mājā patērētās siltumenerģijas sadales un maksas aprēķināšanas noteikumi".
6. Noteikt, ka maksa par ūdensvada ūdens uzsildīšanai patērēto siltumenerģiju vienai dzīvoklī dzīvojošai personai, ja, dzīvokļos nav uzstādīti karstā ūdens patēriņa skaitītāji, bet mājas ievadā ir uzstādīts karstā ūdens patēriņa skaitītājs un karsto ūdeni padod visu diennakti, norēķinu periodā aprēķināma kā starpība, ņemot vērā kopējā karstā ūdens patēriņa rādījumu un patērēto karstā ūdens rādījumu dzīvokļos ar skaitītājiem. Maksimālais karstā ūdens patēriņš mēnesī, par ko tiek aprēķināta maksa vienai dzīvoklī dzīvojošai personai dzīvokļos bez karstā ūdens skaitītājiem - 4 m<sup>3</sup>.
7. Ja apkures sezonā mēnesī aprēķinu gaitā kopējais ūdens uzsildīšanai patērētais siltumenerģijas daudzums pārsniedz atsevišķu patērētāju grupu ūdens uzsildīšanai aprēķināto siltumenerģiju, pārsniegums tiek iekļauts siltumenerģijas patēriņā apkurei.
8. Noteikt sekojošu karstā ūdens cirkulācijas sistēmas uzturēšanai dzīvojamo māju telpu iekšējos tīklos vasaras periodā (ūdens sildītājā, dvieļu žāvētājos un no ūdens atdzišanas stāvvados un sadales sistēmā) dzīvojamās mājās, kurās māju ievados uzstādīti siltumenerģijas un karstā ūdens skaitītāji: maksājumu starpību par dzīvojamās ēkas patērēto siltumu, kas rodas starp ēkas siltummezgla skaitītāja rādījumu un pēc dzīvokļu karstā ūdens skaitītāju rādījumiem (vai dzīvoklim pēc normatīviem aprēķinātā karstā ūdens patēriņu, ja karstā ūdens skaitītājs nav uzstādīts) summas sadalīt proporcionāli dzīvokļu skaitam dzīvojamā mājā, bet ne vairāk kā **EUR 6.99** (seši eiro, 99 centi) no dzīvokļa mēnesī un uzrādīt dzīvokļu īpašniekiem un īrniekiem nosūtāmajos rēķinos ar atsevišķu ierakstu.
9. Apstiprināt atlaidi 30 % apmērā no maksas par ūdensvada ūdens uzsildīšanai patērēto siltumenerģiju iedzīvotājiem dzīvojamās mājās, kurās nav recirkulācijas līnijas. Siltumenerģijas starpība tiek iekļauta siltumenerģijas patēriņā apkurei.
10. Apstiprināt aprēķināto prognozēto apkures tarifu nākamajiem apkures periodiem, līdz jauna tarifa apstiprināšanai, par vienu MWh juridiskām personām – **57.74 EUR** (piecdesmit septiņi euro, 74 centi) bez PVN.
11. Apstiprināt juridiskām personām un Valkas novada pašvaldības institūcijām maksu par viena m<sup>3</sup> ūdensvada ūdens uzsildīšanai patērēto siltumenerģiju – **8.24 EUR/m<sup>3</sup>** bez PVN.
12. Apstiprināt dzīvojamās mājas Valkā, Rīgas ielā 5 nedzīvojamo telpu nomniekiem un īpašniekiem paaugstinošo koeficientu par patērēto siltumenerģiju apkurei – 1,3.

13. Noteikt dzīvoklī tekošā mēnesī ūdens patēriņu, kā vidējo ūdens patēriņu pēdējos trijos mēnešos, ja dzīvokļa īpašnieks vai īrnieks līdz tekošā mēneša 27.datumam neiesniedz informāciju par ūdens skaitītāju rādījumiem.
14. Uzdot SIA "Valkas Namsaimnieks" valdes loceklim brīdināt dzīvokļu īpašniekus un īrniekus un Valkas komunālās saimniecības nodaļas vadītājam - telpu nomniekus un īpašniekus, kuri saņem no pašvaldības minētos pakalpojumus, par apkures un karstā ūdens sagatavošanas cenām.
15. Noteikt, ka ar šī lēmuma spēkā stāšanās brīdi spēku zaudē Valkas novada pašvaldības 2020. gada 25. jūnija sēdes lēmums "Par centralizētā tīklā piegādātās siltumenerģijas cenas Valkas pilsētā apstiprināšanu" (sēdes protokols Nr.7, 1.§).
16. Noteikt, ka ar šī lēmuma spēkā stāšanās brīdi spēku zaudē Valkas novada pašvaldības 2019. gada 27. jūnija sēdes lēmums "Par Valkas pagasta Sēļu ciema katlu mājas siltumenerģijas ražošanas izmaksu un cenas apstiprināšanu" (sēdes protokols Nr.9, 4.§).
17. Pievienotās vērtības nodokli aprēķināt atbilstoši Pievienotās vērtības nodokļa likumam.
18. Lēmuma 2.- 4.,8.,10. un 11.punkts stājas spēkā ar 2021. gada 1. decembri.
19. Lēmums stājas spēkā ar tā pieņemšanas brīdi.

#### 15.§

### **Par nolikuma Nr. 12 "Valkas novada pašvaldības Zemes komisijas nolikums" apstiprināšanu**

(A.Golubovs, V.A.Krauklis)

Sakarā ar Valkas novada pašvaldības domes 2021. gada 2. jūlija lēmumu (sēdes protokols Nr.8,1.§) un 2021. gada 5. jūlija lēmumu (sēdes protokols Nr.9,1.§) pieņemtajiem grozījumiem 2009. gada 30. jūlija "Valkas novada pašvaldības nolikums" nolikumā, nepieciešams apstiprināt jaunu Valkas novada pašvaldības zemes komisijas nolikumu.

Pamatojoties uz augstākminēto, ņemot vērā Finanšu komitejas 2021.gada 16.augusta lēmumu (sēdes protokols Nr.8, 4.§) un vadoties no Latvijas Republikas likuma "Par pašvaldībām" 41. panta pirmās daļas 2. punkta, atklāti vārdiski balsojot deputātiem: **PAR** – 14 deputāti (V.A.Krauklis, V.Vesingi, G.Avote, J.Anže, M.Stabulniece, A.Krastiņš, A.Dainis, A.Roga, V.Zariņš, K.Sula, S.Pilskalne, D.Baške, A.Birkavs, J.Žurovičs), **PRET** - nav, **ATTURAS** – nav,

Valkas novada pašvaldības dome

**N O L E M J :**

1. Apstiprināt nolikumu Nr. 12 "Valkas novada pašvaldības Zemes komisijas nolikums" (pielikumā).
2. Atzīt par spēku zaudējušu 2016. gada 28. jūlija nolikumu Nr. 6 "Valkas novada domes zemes komisijas nolikums" (sēdes protokols Nr.9, 3.§).
3. Par lēmuma izpildi atbild Valkas novada pašvaldības Zemes komisijas priekšsēdētājs.
4. Lēmuma izpildi kontrolē Valkas novada pašvaldības izpilddirektors.
5. Lēmums stājas spēkā ar tā pieņemšanas brīdi.

### **N O L I K U M S**

Valkā

2021. gada 26. augustā

**Nr.12**

**APSTIPRINĀTS**  
ar Valkas novada pašvaldības domes  
2021. gada 26. augusta lēmumu  
(sēdes protokols Nr.12,15.§)

### **VALKAS NOVADA PAŠVALDĪBAS ZEMES KOMISIJASNOLIKUMS**

*Izdots saskaņā ar  
likuma „Par pašvaldībām”  
61. panta trešo daļu*

## **I. VISPĀRĪGIE JAUTĀJUMI**

1. Valkas novada pašvaldības Zemes komisiju (turpmāk - Komisija) izveido Valkas novada pašvaldības dome, un tā ir pakļauta Valkas novada pašvaldībai (turpmāk – Pašvaldība).
2. Komisiju izveido ar Pašvaldības domes lēmumu 6 cilvēku sastāvā. Komisijas sastāvā ietilpst Pašvaldības domes priekšsēdētājs vai viņa vietnieks, izpilddirektors, Pašvaldības Teritorijas plānošanas daļas darbinieki un Valkas novada būvvaldes pārstāvis. Ar padomdevēja tiesībām Komisijas sēdēs var piedalīties arī pieaicinātie speciālisti.
3. Komisija darbojas saskaņā ar Zemes pārvaldības likumu, Zemes ierīcības likumu, likumu „Par atjaunotā LR 1937. gada Civillikuma ievada, mantojuma un lietu tiesību daļas spēkā stāšanās laiku un kārtību”, likumu “Par zemes privatizāciju lauku apvidos”, Valsts un pašvaldību īpašuma privatizācijas un privatizācijas sertifikātu izmantošanas pabeigšanas likumu, un citiem Latvijas Republikā spēkā esošajiem normatīvajiem aktiem.
4. Komisija veic ar zemes pārvaldību un pārraudzību saistītos uzdevumus. Komisija savus uzdevumus veic patstāvīgi, kā arī sadarbībā ar valsts un pašvaldību institūcijām un iestādēm.

## II. KOMISIJAS PIENĀKUMI

5. Dot atzinumus par datiem zemes nodokļa aprēķināšanā.
6. Pieņemt lēmumus par zemes gabala platību un robežu plānu apstiprināšanu, ja nostiprinājuma lūgums par ēku (būvju) ierakstīšanu zemesgrāmatā iesniegts pirms zemes ierakstīšanas zemesgrāmatā.
7. Izskatīt Valsts zemes dienesta un citu valsts institūciju ieteikumus un norādījumus, kā arī personu iesniegumus un pieņemt lēmumus šādos jautājumos:
  - 7.1. pašvaldības zemes nomas līguma noslēgšana, grozīšana vai izbeigšana;
  - 7.2. platības noteikšana ēku uzturēšanai;
  - 7.3. adrešu noteikšana, maiņa vai anulēšana;
  - 7.4. zemes ierīcības projektu izstrādes nepieciešamības izvērtēšana, to izstrādes nosacījumu sagatavošana un gatavo zemes ierīcības projektu izvērtēšana un apstiprināšana;
  - 7.5. zemes gabalu piekritības izvērtēšana, noteikšana un platības precizēšana;
  - 7.6. nekustamo īpašumu sadalīšana, ja tiek atdalīta atsevišķa zemes vienība un jaunu nekustamo īpašumu izveidošana;
  - 7.7. zemes lietošanas mērķa un tam piekrītošās zemes platības noteikšana u.c.;
  - 7.8. jautājumos, kas saistīti ar zemes konsolidāciju.
8. Organizēt un veikt nepieciešamās darbības zemes pārvaldībā un pārraudzībā:
  - 8.1. sadarboties ar Valsts zemes dienestu;
  - 8.2. apkopot, izvērtēt un sagatavot nepieciešamos dokumentus zemes pārvaldības un pārraudzības jautājumos.
9. Uzturēt un veikt Pašvaldībai piekrītošo un piederošo neapbūvēto zemju izvērtējumu, sniegt priekšlikumus tā aktualizācijai un rezerves zemes fonda zemes izmantošanai.

## III. KOMISIJAS TIESĪBAS

10. Pieprasīt no zemes vai ēku/būvju īpašniekiem, lietotājiem, valdītājiem nepieciešamos dokumentus.
11. Piedalīties Pašvaldības domes sēdēs Komisijas sagatavoto jautājumu pamatošanai un paskaidrojumu sniegšanai.

## IV. KOMISIJAS STRUKTŪRA UN DARBĪBA

12. Komisijas sastāvu un tās priekšsēdētāju apstiprina Pašvaldības dome.
13. Komisija no sava vidus ievēl Komisijas priekšsēdētāja vietnieku un Komisijas sekretāru.
14. Komisijas sēdes sasauc priekšsēdētājs vai viņa vietnieks ne retāk kā vienu reizi mēnesī.
15. Komisija ir lemttiesīga, ja tajā piedalās vairāk nekā puse no Komisijas locekļiem, ieskaitot Komisijas priekšsēdētāju vai viņa vietnieku. Lēmums tiek pieņemts ar klātesošo Komisijas locekļu balsu vairākumu. Balsīm sadaloties līdzīgi, izšķirošā ir zemes Komisijas priekšsēdētāja vai viņa vietnieka balss.
16. Par Komisijas sēdes norises vietu, laiku un darba kārtību Komisijas locekļiem paziņo ne vēlāk kā 2 dienas pirms sēdes.
17. Komisijas organizatorisko un tehnisko apkalpošanu nodrošina Pašvaldības Teritorijas plānošanas daļa.
18. Zemes strīdu gadījumos pirms Komisijas sēdes sasaukšanas priekšsēdētājs, iesaistot attiecīgos speciālistus, pārbauda iesnieguma pamatotību un sagatavo atzinuma projektu.

19. Komisijas sēdē izskatīto jautājumu apspriešanas gaita un pieņemtie lēmumi tiek protokolēti. Protokolu paraksta visi Komisijas locekļi. Katram Komisijas loceklim ir tiesības protokolam rakstiski pievienot savas atsevišķas domas. Komisijas locekļi nepiedalās lēmuma pieņemšanā un jautājuma apspriešanā, ja tas skar viņa, vai viņa ģimenes locekļu, radnieku intereses, to atzīmējot protokolā. Sēžu protokoli pastāvīgi glabājas Pašvaldībā.
20. Komisija savus lēmumus rakstiskā veidā paziņo ieinteresētajiem zemes lietotājiem 5 darba dienu laikā pēc lēmumu pieņemšanas.
21. Komisijas lēmumu ieinteresētās personas var pārsūdzēt Pašvaldībā Administratīvā procesa likumā noteiktajā kārtībā.

## V. KOMISIJAS DARBA PĀRRAUDZĪBA

22. Komisijas darbu pārrauga Pašvaldības dome, kurai ir tiesības kontrolēt komisijas darbības atbilstību normatīvajiem aktiem.
23. Pašvaldības domei ir tiesības:
  - 23.1. atcelt, grozīt vai apturēt pretlikumīgus Komisijas lēmumus;
  - 23.2. atcelt Komisiju vai tās priekšsēdētāju, ja tie savā darbībā atkārtoti nepilda normatīvos aktus.

## VI. KOMISIJAS FINANSĒJUMS

24. Komisijas darbība tiek finansēta no Pašvaldības budžeta.
25. Nolikums stājas spēkā ar brīdi, kad to ar savu lēmumu apstiprinājusi Pašvaldības dome

### 16.§

#### Par vieglās pasažieru automašīnas Škoda Octavia (valsts reģ.nr. GJ-5187) pārdošanu par brīvu cenu

(G.Stālmeisters, V.A.Krauklis)

2021.gda 12. augustā Valkas novada pašvaldības izpilddirektora vietnieks – pilsētas teritorijas apsaimniekošanas nodaļas vadītājs Gints Stālmeisters iesniedza iesniegumu par vieglās pasažieru automašīnas Škoda Octavia (valsts reģ.nr. GJ-5187, reģistrācijas datums: 07.02.2007.) pārdošanu par brīvu cenu. Minētajai automašīnai tika veiktas divas valsts tehniskās apskates (2021. gada 18. martā un 19. aprīlī), kurās automašīnai noteikts 2.vērtējums, t.i., automašīna drīkst piedalīties satiksmē tikai pēc liela remonta. Automašīnas atlikusī bilances vērtība ir 0,00 EUR. Ir priekšlikums pārdot minēto automašīnu par 700,00 EUR.

Pamatojoties uz augstākminēto, ņemot vērā Finanšu komitejas 2021. gada 16. augusta lēmumu (sēdes protokols Nr. 8, 5.§) un vadoties no Latvijas Republikas likuma „Par pašvaldībām” 21.panta pirmās daļas 19. punkta, atklāti vārdiski balsojot deputātiem: **PAR** – 14 deputāti (V.A.Krauklis, V.Vesingi, G.Avote, J.Anže, M.Stambulniece, A.Krastiņš, A.Dainis, A.Roga, V.Zariņš, K.Sula, S.Pilskalne, D.Baške, A.Birkavs, J.Žurovičs), **PRET** - nav, **ATTURAS** – nav,

Valkas novada pašvaldības dome

**N O L E M J :**

1. Pārdot par brīvu cenu kustamo mantu – vieglo pasažieru automašīnu Škoda Octavia (valsts reģ.nr. GJ-5187, reģistrācijas datums: 07.02.2007.), nosakot cenu 500,00 EUR (pieci simti *euro*) bez PVN. PVN piemēro atbilstoši likumam “Par pievienotās vērtības nodokli”.
2. Uzdot Valkas novada pašvaldības izpilddirektora vietniekam – pilsētas teritorijas apsaimniekošanas nodaļas vadītājam organizēt automašīnas pārdošanu un publicēt sludinājumu laikrakstā “Ziemeļlatvija” un tīmekļvietnēs [www.valka.lv](http://www.valka.lv) un [www.ss.com](http://www.ss.com).
3. Lēmuma izpildi kontrolē Valkas novada pašvaldības izpilddirektors.
4. Lēmums stājas spēkā ar tā pieņemšanas brīdi.

### 17.§

#### Par vieglās pasažieru automašīnas Citroen Berlingo pārdošanu par brīvu cenu

(G.Stālmeisters, V.A.Krauklis)

2021.gda 12. augustā Valkas novada pašvaldības izpilddirektora vietnieks – pilsētas teritorijas apsaimniekošanas nodaļas vadītājs Gints Stālmeisters iesniedza iesniegumu par vieglās pasažieru automašīnas Citroen Berlingo (valsts reģ.nr. EK-432, reģistrācijas datums: 30.01.2002.) norakstīšanu un

nodošanu apstrādes uzņēmumam. 2021. gada 3. jūnijā minētajai automašīnai tika veikta valsts tehniskā apskate, kurā automašīnai noteikts 3.vērtējums, t.i., aizliegts piedalīties satiksmē. Automašīnas atlikusī bilances vērtība ir 0,00 EUR.

Pamatojoties uz augstākminēto, ņemot vērā Finanšu komitejas 2021. gada 16. augusta lēmumu (sēdes protokols Nr. 8, 6.§) un vadoties no Latvijas Republikas likuma „Par pašvaldībām” 21. panta pirmās daļas 19. punkta, atklāti vārdiski balsojot deputātiem: **PAR** – 14 deputāti (V.A.Krauklis, V.Vesingi, G.Avote, J.Anže, M.Stabulniece, A.Krastiņš, A.Dainis, A.Roga, V.Zariņš, K.Sula, S.Pilskalne, D.Baške, A.Birkavs, J.Žurovičs), **PRET** - nav, **ATTURAS** – nav,

Valkas novada pašvaldības dome

**N O L E M J :**

1. Pārdot par brīvu cenu kustamo mantu – vieglo pasažieru automašīnu Citroen Berlingo (valsts reģ.nr. EK-432, reģistrācijas datums: 30.01.2002.), nosakot cenu 300,00 EUR (trīs simti *euro*) bez PVN. PVN piemēro atbilstoši likumam “Par pievienotās vērtības nodokli”.
2. Uzdot Valkas novada pašvaldības izpilddirektora vietniekam – pilsētas teritorijas apsaimniekošanas nodaļas vadītājam organizēt automašīnas pārdošanu un publicēt sludinājumu laikrakstā “Ziemeļlatvija” un tīmekļvietnēs [www.valka.lv](http://www.valka.lv) un [www.ss.com](http://www.ss.com).
3. Lēmuma izpildi kontrolē Valkas novada pašvaldības izpilddirektors.
4. Lēmums stājas spēkā ar tā pieņemšanas brīdi.

#### 18.§

### Par vieglās pasažieru automašīnas iegādi Valkas novada dzīvnieku patversmei

---

(G.Stālmeisters, V.A.Krauklis)

2021.gda 12. augustā Valkas novada pašvaldības izpilddirektora vietnieks – pilsētas teritorijas apsaimniekošanas nodaļas vadītājs Gints Stālmeisters iesniedza iesniegumu par vieglās pasažieru automašīnas OPEL COMBO (2004. izlaiduma gads, dzinējs 1.3 dīzeļmotors, valsts tehniskā apskate izieta 20.07.2021.) iegādi Valkas novada dzīvnieku patversmei par cenu 2500,00 EUR (ieskaitot PVN 21%), jo Valkas novada dzīvnieku patversmes darbiniekiem nav pašvaldības autotransporta ikdienas uzdevumu izpildei.

Pamatojoties uz augstākminēto, ņemot vērā Finanšu komitejas 2021. gada 16. augusta lēmumu (sēdes protokols Nr. 8, 7.§) un vadoties no Latvijas Republikas likuma „Par pašvaldībām” 14. panta pirmās daļas 2.punkta, atklāti vārdiski balsojot deputātiem: **PAR** – 14 deputāti (V.A.Krauklis, V.Vesingi, G.Avote, J.Anže, M.Stabulniece, A.Krastiņš, A.Dainis, A.Roga, V.Zariņš, K.Sula, S.Pilskalne, D.Baške, A.Birkavs, J.Žurovičs), **PRET** - nav, **ATTURAS** – nav,

Valkas novada pašvaldības dome

**N O L E M J :**

1. Iegādāties vieglo pasažieru automašīnu OPEL COMBO (2004.izlaiduma gads, dzinējs 1.3 dīzeļmotors, valsts tehniskā apskate izieta 20/07.2021., valsts reģ. nr. MI-1869, šasijas numurs: WOLOXCF0653014133 Valkas novada dzīvnieku patversmes darbiniekiem ikdienas uzdevumu izpildei.
2. Par lēmuma izpildi atbild Valkas novada pašvaldības izpilddirektora vietnieks – pilsētas teritorijas apsaimniekošanas nodaļas vadītājs.
3. Lēmuma izpildi kontrolē Valkas novada pašvaldības izpilddirektors.
4. Lēmums stājas spēkā ar tā pieņemšanas brīdi.

#### 19.§

### Par pašvaldības līdzfinansējumu Ērgemes pagasta bibliotēkai Latvijas Nacionālās bibliotēkas atbalsta biedrības projektā “Iedvesmas bibliotēka”

---

(L.Tetere, V.A.Krauklis)

Valkas novada pašvaldība 2021. gada 16. augustā saņēma Valkas novada Centrālās bibliotēkas direktores Līgas Teteres iesniegumu ar lūgumu paredzēt Ērgemes pagasta bibliotēkas 2022. gada budžetā 33`910,56 EUR Latvijas Nacionālās bibliotēkas atbalsta biedrības projekta “Iedvesmas bibliotēka” realizācijai, ja projekts tiks apstiprināts. Projektā paredzēts veikt Ērgemes pagasta bibliotēkas telpu remontu, mēbeļu, kasešu žalūziju, IGLU mīksto spēļu kluču, bērnu spēļu paklāja un izstāžu sliedes dizainacentrs.lv iegādi.

Projekta nolikums nosaka, ja projekta kopējās izmaksas pārsniedz 20`000,- EUR, tad Latvijas Nacionālās bibliotēkas atbalsta biedrība sedz 10`000,- EUR no kopējām projekta izmaksām. Kopējās projekta izmaksas ir 43`910,56 EUR.



Pamatojoties uz augstākminēto, ņemot vērā Finanšu komitejas 2021. gada 16. augusta lēmumu (sēdes protokols Nr. 8, 9.§) un vadoties no likuma "Par pašvaldībām" 15. panta pirmās daļas 4. un 5.punkta, atklāti vārdiski balsojot deputātiem: **PAR** – 14 deputāti (V.A.Krauklis, V.Vesingi, G.Avote, J.Anže, M.Stabulniece, A.Krastiņš, A.Dainis, A.Roga, V.Zariņš, K.Sula, S.Pilskalne, D.Bašķe, A.Birkavs, J.Žurovičs), **PRET** - nav, **ATTURAS** - nav,

Valkas novada pašvaldības dome

**N O L E M J :**

1. Konceptuāli piešķirt Valkas novada pašvaldības līdzfinansējumu **33`910,56 EUR** apmērā Ērgemes pagasta bibliotēkas dalībai Latvijas Nacionālās bibliotēkas atbalsta biedrības projektā "Iedvesmas bibliotēka", ja projekts tiks apstiprināts.
2. Par lēmuma izpildi atbild Ērgemes pagasta bibliotēkas vadītāja un Valkas novada Centrālās bibliotēkas direktore.
3. Lēmuma izpildi kontrolē Valkas novada pašvaldības izpilddirektors.
4. Lēmums stājas spēkā ar tā pieņemšanas brīdi.

20.§

### Par dzīvokļu jautājumu izskatīšanu

---

(A.Dainis, V.A.Krauklis)

Pamatojoties uz iesniegtiem iesniegumiem dzīvokļu palīdzības jautājumos, ņemot vērā Valkas novada domes Dzīvokļu komisijas 2021. gada 19. augusta sēdes lēmumu (protokols Nr.8) un vadoties no Latvijas Republikas likuma „Par pašvaldībām” 15. panta pirmās daļas 9.punkta, 21. panta pirmās daļas 23. punkta, likuma „Par palīdzību dzīvokļa jautājumu risināšanā” 1. panta, 3. panta pirmās daļas 1.punkta, 14.,15. pantiem, atklāti balsojot deputātiem: **PAR** – 14 deputāti (V.A.Krauklis, V.Vesingi, G.Avote, J.Anže, M.Stabulniece, A.Krastiņš, A.Dainis, A.Roga, V.Zariņš, K.Sula, S.Pilskalne, D.Bašķe, A.Birkavs, J.Žurovičs), **PRET** - nav, **ATTURAS** - nav,

Valkas novada pašvaldības dome

**N O L E M J :**

1. P i e š ķ i r t \*\*\*, deklarēta dzīvesvieta \*\*\*, reģistrēta dzīvokļu palīdzības pieprasītāju II kārtas reģistrā, 2-istabu dzīvokli Rūjienas ielā 8-22, Valkā, kopējā platība 53,0 m<sup>2</sup>, 3 stāvs, dzīvokļa labiekārtošanas pakāpe – labiekārtots.  
Viena mēneša laikā no lēmuma pieņemšanas brīža \*\*\* slēgt īres līgumu ar SIA „Valkas namsaimnieks”.
2. A t ļ a u t pārrakstīt īres līgumu dzīvoklim Semināra ielā 2B-6, Valkā, uz dzīvoklī deklarētās \*\*\* vārda, jo \*\*\* , ar kuru noslēgts dzīvokļa īres līgums, mainījis dzīvesvietu.
3. Lēmums stājas spēkā ar tā paziņošanas brīdi iesniedzējiem un saskaņā ar Administratīvā procesa likuma 76., 77. un 78. pantu viena mēneša laikā no spēkā stāšanās brīža var tikt pārsūdzēts Administratīvajā rajona tiesā (Valmieras tiesu namā, Voldemāra Baloža ielā 13A, Valmierā, LV - 4201).

21.§

### Par nekustamā īpašuma Valkas pagastā „Alieši 39” atsavināšanas uzsākšanu

---

(L.Engere, V.A.Krauklis)

Valkas novada pašvaldības deputāti izskata \*\*\* , personas kods \*\*\* , dzīvo: \*\*\* , iesniegumu ar lūgumu uzsākt atsavināšanas procedūru zemes vienības Valkas pagastā “Alieši 39”, ar kadastra apzīmējumu 9488 005 0232, atsavināšanai.

Zemes gabals Valkas novada Valkas pagastā, „Alieši 39”, kadastra apzīmējums 9488 005 0232, platība 0.0741ha ir Valkas novada pašvaldībai piekrītoša zeme. Īpašuma tiesības nav nostiprinātas zemesgrāmatā

Uz zemes gabala atrodas \*\*\* piederošs ēku īpašums ar kadastra numuru 9488 505 0232, īpašuma tiesības nostiprinātas Valkas pagasta Zemesgrāmatu nodaļā Nr.1000 0045 1336.

Starp Valkas novada domi un \*\*\* 2012. gada 7. maijā noslēgts zemes nomas līgums Nr.VND/2012/211.

\*\*\* , kā nomas pirmtiesīgā persona finansēs zemes vienības kadastrālās uzmērīšanas darbus.

Saskaņā ar Publiskas personas mantas atsavināšanas likuma 37. panta 4.daļu, ja nekustamo īpašumu iegūst likuma 4. panta 4.daļā minētā persona, tad nekustamo īpašumu pārdod par brīvu cenu.

Saskaņā ar likuma „Par zemes privatizāciju lauku apvidos” 27. pantu, darījumus var veikt tikai ar īpašumu, uz kuru ir nostiprinātas īpašuma tiesības zemesgrāmatā, līdz ar to, pirmkārt, ir jāveic augstāk minētā zemes gabala

reģistrācija zemesgrāmatā uz pašvaldības vārda un tikai pēc tam ir veicamas darbības, kas saistītas ar nekustamā īpašuma atsavināšanu.

Pamatojoties uz augstākminēto un vadoties no Publiskas personas mantas atsavināšanas likuma 4. panta 4.daļas 8.punkta; 5. panta 4.daļas, 37. panta 4.daļas un 44. panta; likuma „Par zemes privatizāciju lauku apvidos” 27. panta 1.daļas, 28. panta 1.daļas; likuma „Par valsts un pašvaldību zemes īpašuma tiesībām un to nostiprināšanu zemesgrāmatās” 3. panta 5.daļas 1. un 2.punkta; Ministru kabineta 2011. gada 1. februāra noteikumu Nr.109 „Kārtība, kādā atsavināma publiskas personas manta” un likuma „Par pašvaldībām” 21. panta 1.daļas 17.punkta, atklāti vārdiski balsojot deputātiem: **PAR** - 14 deputāti (V.A.Krauklis, V.Vesingi, G.Avote, J.Anže, M.Stabulniece, A.Krastiņš, A.Dainis, A.Roga, V.Zariņš, K.Sula, S.Pilskalne, D.Baške, A.Birkavs, J.Žurovičs), **PRET** - nav, **ATTURAS** - nav,

Valkas novada pašvaldības dome

**N O L E M J :**

1. Uzsākt pašvaldības nekustamā īpašuma Valkas novada Valkas pagastā „Alieši 39”, kadastra numurs 9488 005 0232, kas sastāv no zemes vienības ar kadastra apzīmējumu 9488 005 0232, platība 0.0741ha vairāk vai mazāk, cik izrādīsies zemes gabalu uzmērot dabā, atsavināšanas procedūru.
2. Uzdot Pašvaldības īpašuma privatizācijas un atsavināšanas komisijai pēc lēmuma 1.punktā minētā nekustamā īpašuma reģistrācijas zemesgrāmatā uz pašvaldības vārda veikt Mantas novērtēšanas komisijas funkcijas un organizēt nekustamā īpašuma novērtēšanu.
3. Lēmums stājas spēkā ar brīdi, kad to saņēmis pieteikuma iesniedzējs, un saskaņā ar Administratīvā procesa likuma 76., 77. un 78. pantu viena mēneša laikā no spēkā stāšanās brīža var tikt pārsūdzēts Administratīvajā rajona tiesā – Valmieras tiesu namā Voldemāra Baloža ielā 13A, Valmierā, LV 4201.

## 22. §

### **Par nekustamā īpašuma Valkas pagastā „Bērzejers 196” atsavināšanas uzsākšanu**

(L.Engere, V.A.Krauklis)

Valkas novada pašvaldības domes deputāti izskata \*\*\*, personas kods \*\*\*, dzīvo: \*\*\*, iesniegumu ar lūgumu uzsākt atsavināšanas procedūru zemes vienības Valkas pagastā “Bērzejers 196”, ar kadastra apzīmējumu 9488 003 0323, atsavināšanai.

Zemes gabals Valkas novada Valkas pagastā, „Bērzejers 196”, kadastra apzīmējums 9488 003 0323, platība 0.0735ha ir Valkas novada pašvaldībai piekrītoša zeme. Īpašuma tiesības nav nostiprinātas zemesgrāmatā.

Uz zemes gabala atrodas \*\*\* piederoša jaunbūve, īpašuma tiesības nav nostiprinātas zemesgrāmatā.

Starp Valkas novada domi un \*\*\* 2011. gada 3. novembrī noslēgts zemes nomas līgums Nr.VND/2011/467.

Saskaņā ar Publiskas personas mantas atsavināšanas likuma 37. panta 4.daļu, ja nekustamo īpašumu iegūst likuma 4. panta 4.daļā minētā persona, tad nekustamo īpašumu pārdod par brīvu cenu.

Saskaņā ar likuma „Par zemes privatizāciju lauku apvidos” 27. pantu, darījumus var veikt tikai ar īpašumu, uz kuru ir nostiprinātas īpašuma tiesības zemesgrāmatā, līdz ar to, pirmkārt, ir jāveic augstāk minētā zemes gabala reģistrācija zemesgrāmatā uz pašvaldības vārda un tikai pēc tam ir veicamas darbības, kas saistītas ar nekustamā īpašuma atsavināšanu.

Pamatojoties uz augstākminēto un vadoties no Publiskas personas mantas atsavināšanas likuma 4. panta 4.daļas 8.punkta; 5. panta 4.daļas, 37. panta 4.daļas un 44. panta; likuma „Par zemes privatizāciju lauku apvidos” 27. panta 1.daļas, 28. panta 1.daļas; likuma „Par valsts un pašvaldību zemes īpašuma tiesībām un to nostiprināšanu zemesgrāmatās” 3. panta 5.daļas 1. un 2.punkta; Ministru kabineta 2011. gada 1. februāra noteikumu Nr.109 „Kārtība, kādā atsavināma publiskas personas manta” un likuma „Par pašvaldībām” 21.panta 1.daļas 17.punkta, atklāti vārdiski balsojot deputātiem: **PAR** – 14 deputāti (V.A.Krauklis, V.Vesingi, G.Avote, J.Anže, M.Stabulniece, A.Krastiņš, A.Dainis, A.Roga, V.Zariņš, K.Sula, S.Pilskalne, D.Baške, A.Birkavs, J.Žurovičs), **PRET** - nav, **ATTURAS** - nav,

Valkas novada pašvaldības dome

**N O L E M J :**

1. Uzsākt pašvaldības nekustamā īpašuma Valkas novada Valkas pagastā „Bērzejers 196”, kadastra numurs 9488 003 0323, kas sastāv no zemes vienības ar kadastra apzīmējumu 9488 003 0323, platība 0.0735ha vairāk vai mazāk, cik izrādīsies zemes gabalu uzmērot dabā, atsavināšanas procedūru.
2. Uzdot Pašvaldības īpašuma privatizācijas un atsavināšanas komisijai pēc lēmuma 1.punktā minētā nekustamā īpašuma reģistrācijas zemesgrāmatā uz pašvaldības vārda veikt Mantas novērtēšanas komisijas funkcijas un organizēt nekustamā īpašuma novērtēšanu.

3. Lēmums stājas spēkā ar brīdi, kad to saņēmis pieteikuma iesniedzējs, un saskaņā ar Administratīvā procesa likuma 76., 77. un 78. pantu viena mēneša laikā no spēkā stāšanās brīža var tikt pārsūdzēts Administratīvajā rajona tiesā – Valmieras tiesu namā Voldemāra Baloža ielā 13A, Valmierā, LV 4201.

### 23.§

## Par izsoles rezultātu par cirsma Kārķu un Ērgemes pagastos apstiprināšanu

(L. Engere, V.A.Krauklis)

Atbilstoši Valkas novada pašvaldības domes 2021. gada 5. jūlija sēdes lēmumam (protokols Nr.9, 14.§), "Par cirsma izsoles rīkošanu Valkas novada Kārķu un Ērgemes pagastos", šā gada 13. augustā plkst.10.00 notika mutiska izsole, kuras gaita tika protokolēta noformējot izsoles protokolu Nr.1, kopumā uz divām lapām.

Tika izsolītas cirsmas kas atrodas pašvaldībai piederošās zemes vienībās Valkas novada Kārķu un Ērgemes pagastos ar kadastra apzīmējumiem: 9452 008 0254, 9452 009 0166, 9452 008 0134, 9452 008 0246 un 9466 006 0265.

Nosacītā cena (sākotnējā cena) 52 580.00 EUR (piecdesmit divi tūkstoši pieci simti astoņdesmit *euro*, 00 *centi*).

Sludinājumi par izsoles noteikumu apstiprināšanu tika publicēti 09.07.2021. laikrakstā „Ziemeļlatvija”, kā arī Valkas novada mājas lapā [www.valka.lv](http://www.valka.lv), sadaļā "pašvaldība – sludinājumi - izsoles".

Noteiktajā termiņā uz izsoli tika reģistrēti divi pretendenti – sabiedrība ar ierobežotu atbildību "Oši V", reģ.Nr. 44103031768, juridiskā adrese "Pentsils", Ērgemes pagasts, Valkas novads un sabiedrība ar ierobežotu atbildību "Vārpas 1", reģ. Nr.44103011066, juridiskā adrese "Leimaņi", Valkas pagasts, Valkas novads.

Pretendenti iesnieguši Izsoles noteikumu 14. punktā minētos dokumentus un tika reģistrēti Izsoles dalībnieku sarakstā.

Katrs no pretendentiem iemaksājis drošības naudu 5258.00 EUR (pieci tūkstoši divi simti piecdesmit astoņi euro) un reģistrācijas maksu 30.00 EUR apmērā.

Saskaņā ar Pašvaldības īpašuma privatizācijas un atsavināšanas komisijas izsoles protokolu Nr. 1, augstākā nosolītā cena par cismām ir: 53580.- (piecdesmit trīs tūkstoši pieci simti astoņdesmit euro), kuru nosolīja reģistrētais izsoles dalībnieks ar kārtas Nr. 1.

Samaksā par pirkumu tiek ieskaitīta Pircēja samaksātā drošības nauda 5258.00 EUR.

Saskaņā ar Izsoles noteikumu 43.punktu Pircējam vienas nedēļas laikā no Rēķina izsūtīšanas dienas ir jāsamaksā par nosolīto objektu.

Reģistrācijas maksa netiek atmaksāta.

Valkas novada domē 2021. gada 16. augustā ir saņemts SIA "Oši V" maksājums 48322.00 EUR apmērā, kas apliecina, ka ir veikta pilna pirkuma summas (53580,-EUR) apmaksā un atbilstoši Izsoles noteikumu 6.4. punktam, ir apstiprināmi Izsoles rezultāti.

Ņemot vērā augstāk minēto un vadoties no Pašvaldības īpašuma privatizācijas un atsavināšanas komisijas 2021. gada 13. augusta Izsoles protokola Nr.1, Izsoles noteikumiem (apstiprināti ar Valkas novada pašvaldības 2021. gada 5. jūlija sēdes lēmumu (protokols Nr.9,14.§)), Publiskas personas mantas atsavināšanas likuma 3. panta otrās daļas, likuma „Par pašvaldībām” 14. panta, 21. panta pirmās daļas 17.punkta, atklāti vārdiski balsojot deputātiem: **PAR** – 14 (V.A.Krauklis, V.Vesingi, G.Avote, J.Anže, M.Stabulniece, A.Krastiņš, A.Dainis, A.Roga, V.Zariņš, K.Sula, S.Piļskalne, D.Bašķe, A.Birkavs, J.Žurovičs), **PRET** - nav, **ATTURAS** - nav,

Valkas novada pašvaldības dome

**N O L E M J :**

1. Apstiprināt cirsma, kas atrodas pašvaldībai piederošās zemes vienībās Valkas novada Kārķu un Ērgemes pagastos ar kadastra apzīmējumiem: 9452 008 0254, 9452 009 0166, 9452 008 0134, 9452 008 0246 un 9466 006 0265, izsoles rezultātus, nosakot par izsoles uzvarētāju – sabiedrību ar ierobežotu atbildību "Oši V", reģ.Nr. 44103031768, juridiskā adrese "Pentsils", Ērgemes pagasts, Valkas novads.
2. Noslēgt pirkuma līgumu ar sabiedrību ar ierobežotu atbildību "Oši V", reģ.Nr. 44103031768, par cismām kas atrodas pašvaldībai piederošās zemes vienībās Valkas novada Kārķu un Ērgemes pagastos ar kadastra apzīmējumiem: 9452 008 0254, 9452 009 0166, 9452 008 0134, 9452 008 0246 un 9466 006 0265.
3. Uzdot Valkas novada domes juristam sagatavot šī lēmuma 2.punktā minēto cirsma pirkuma līgumu (skat. Izsoles noteikumu 5.pielikumu), ņemot vērā, ka sabiedrība ar ierobežotu atbildību "Oši V", reģ. Nr. 44103031768, līdz pirkuma līguma noslēgšanai ir veikusi pilnu pirkuma summas apmaksu par lēmuma 2.punktā minēto Pirkuma objektu.

4. Lēmums stājas spēkā ar tā pieņemšanas brīdi un saskaņā ar Administratīvā procesa likuma 76., 77. un 78. pantu viena mēneša laikā no spēkā stāšanās brīža var tikt apstrīdēts Administratīvajā rajona tiesā (Valmieras tiesu namā, Voldemāra Baloža ielā 13A, Valmierā, LV - 4201).

#### 24.§

### Par nekustamā īpašuma „Celtnieks 133”, Valkā, Valkas novadā atsavināšanas uzsākšanu

(L.Engere, V.A.Krauklis, I.Grandava, K.Sula, A.Birkavs)

Valkas novada pašvaldībā ir saņemts \*\*\*, personas kods \*\*\*, dzīvo: \*\*\*, iesniegums ar lūgumu uzsākt atsavināšanas procedūru zemes vienības Valkā, “Celtnieks 133”, ar kadastra apzīmējumu 9401 008 0620, atsavināšanai.

Zemes vienība Valkā, “Celtnieks 133”, kadastra apzīmējums 9401 008 0620, kopējā platība 0.06 ha, saskaņā ar Valkas pilsētas domes 2008. gada 27. oktobra sēdes lēmumu (protokols Nr.13), ir noteikta kā pašvaldībai piekritošs zemes gabals. Īpašuma tiesības nav nostiprinātas zemesgrāmatā. Nav veikta zemes vienības kadastrālā uzmērīšana.

\*\*\* neatbilst nevienam no Publiskas personas mantas atsavināšanas likuma 4. pantā norādītajiem atsavināšanas ierosinātāja statusiem, līdz ar to ka viņš nevar būt atsavināšanas ierosinātājs.

Pašvaldības mantas atsavināšanu var ierosināt, ja tā nav nepieciešama attiecīgās pašvaldības iestādēm to funkciju nodrošināšanai.

Minētais nekustamais īpašums nav nepieciešams pašvaldības autonomo funkciju realizēšanai.

Uz šī lēmuma pieņemšanas brīdi par minēto zemes vienību nav spēkā esošu zemes nomas līgumu.

Ņemot vērā augstākminēto un vadoties no Publiskas personas mantas atsavināšanas likuma 3. panta pirmās daļas, 4. panta otrās daļas, 6. panta otrās daļas un 8. panta sestās daļas, likuma „Par pašvaldībām” 21. panta pirmās daļas 17. punkta, atklāti vārdiski balsojot deputātiem: **PAR** – 14 deputāti (V.A.Krauklis, V.Vesingi, G.Avote, J.Anže, M.Stabulniece, A.Krastiņš, A.Dainis, A.Roga, V.Zariņš, K.Sula, S.Pilskalne, D.Bašķe, A.Birkavs, J.Žurovičs), **PRET** - nav, **ATTURAS** - nav,

Valkas novada pašvaldības dome

**N O L E M J :**

1. Uzsākt pašvaldības nekustamā īpašuma „Celtnieks 133”, Valkā, Valkas novadā, kadastra numurs 9401 008 0620, kas sastāv no zemes vienības ar kadastra apzīmējumu 9401 008 0620, platība 0.06ha vairāk vai mazāk, cik izrādīsies zemes gabalu uzmērot dabā, atsavināšanas procedūru, paredzot tā kadastrālajai uzmērīšanai nepieciešamos finanšu līdzekļus 2022. gada budžetā.
2. Uzdot Pašvaldības īpašumu privatizācijas un atsavināšanas komisijai veikt Mantas novērtēšanas komisijas funkcijas un organizēt nekustamā īpašuma novērtēšanu, kā arī sagatavot izsoles noteikumus nekustamā īpašuma atsavināšanai un izsoles organizēšanai.
3. Lēmums stājas spēkā ar tā pieņemšanas brīdi un saskaņā ar Administratīvā procesa likuma 76., 77. un 78. pantu viena mēneša laikā no spēkā stāšanās brīža var tikt pārsūdzēts Administratīvajā rajona tiesā – Antonijas ielā 6, Rīgā, LV-1010.

#### 25.§

### Par Valkas novada pašvaldības Vēlēšanu komisijas ievēlēšanu

(V.Vesingi, V.A.Krauklis)

Valkas novada dome 2021. gada 2. jūlija sēdē (protokols Nr.8, 27.§) pieņēma lēmumu „Par Valkas novada Vēlēšanu komisijas locekļu kandidātu pieteikšanas termiņu”, nosakot vēlēšanu komisijas kandidātu pieteikšanas termiņu – 2021. gada 3. augustu (ieskaitot). Vēlēšanu komisijai kandidātus pieteica Valkas novada pašvaldības deputāti:

- 1) Vilmārs Vesingi - izvirza *Rolandu Rastaku*, Valkas novada pašvaldības Izglītības, kultūras, sporta un jaunatnes nodaļas vadītāju, kuram ir pieredze darbam vēlēšanu komisijā;
- 2) Dace Bašķe – izvirza *Mārti Valtīņu*, Valkas novada pašvaldības Administratīvi juridiskās nodaļas juristi-ierpirkumu speciālisti, kurai ir pieredze vēlēšanu komisijā;
- 3) Juris Žurovičs - izvirza *Inesi Gaili*, Valkas pirmsskolas izglītības iestādes pirmsskolas skolotāju, kurai ir pieredze vēlēšanu komisijā, un *Rominu Meļņiku*, Valkas novada pašvaldības Jaunatnes lietu speciālisti, kurai nav pieredze vēlēšanu komisijā;

- 4) Viesturs Zariņš – izvirza *Vilni Vilgutū*, Valkas novada pašvaldības vecākais datorsistēmu un datortīklu administrators, kuram ir pieredze vēlēšanu komisijā;
- 5) Aigars Roga – izvirza *Aritu Ārgali*, Valkas novada pašvaldības Personāla nodaļas vadītāju, kurai ir pieredze vēlēšanu komisijā;
- 6) Maruta Stabulniece – izvirza *Ramonu Lapiņu*, Valkas novada pašvaldības Izglītības, kultūras, sporta un jaunatnes nodaļas izglītības speciālisti, kurai ir pieredze darbam vēlēšanu komisijā.

Pieteiktie kandidāti atbilst Pašvaldības vēlēšanu komisiju un vēlēšanu iecirkņu komisiju likumā noteiktajām prasībām.

Valkas novada pašvaldības Vēlēšanu komisijas priekšsēdētāja amatam izvirza komisijas locekli Rolandu Rastaku.

Pamatojoties uz Pašvaldības vēlēšanu komisiju un vēlēšanu iecirkņu komisiju likuma 6. un 10. pantu, atklāti vārdiski balsojot deputātiem: **PAR** – 14 deputāti (V.A.Krauklis, V.Vesingi, G.Avote, J.Anže, M.Stabulniece, A.Krastiņš, A.Dainis, A.Roga, V.Zariņš, K.Sula, S.Pilskalne, D.Baške, A.Birkavs, J.Žurovičs), **PRET** - nav, **ATTURAS** - nav,

Valkas novada pašvaldības dome

**N O L E M J:**

1. Ievēlēt Valkas novada pašvaldības Vēlēšanu komisijā:
  - 1.1. Rolandu Rastaku – Valkas novada pašvaldības Izglītības, kultūras, sporta un jaunatnes nodaļas vadītāju;
  - 1.2. Mārti Valtiņu – Valkas novada pašvaldības Administratīvi juridiskās nodaļas juriste-ierīkumu speciālisti;
  - 1.3. Inesi Gaili – Valkas pirmsskolas izglītības iestādes pirmsskolas skolotāju;
  - 1.4. Vilni Vilgutū – Valkas novada pašvaldības vecākais datorsistēmu un datortīklu administrators;
  - 1.5. Aritu Ārgali – Valkas novada pašvaldības Personāla nodaļas vadītāju;
  - 1.6. Ramonu Lapiņu – Valkas novada pašvaldības Izglītības, kultūras, sporta un jaunatnes nodaļas izglītības speciālisti;
  - 1.7. Rominu Meļniku - Valkas novada pašvaldības Jaunatnes lietu speciālisti.
2. Ievēlēt Rolandu Rastaku par Valkas novada pašvaldības Vēlēšanu komisijas priekšsēdētāju.
3. Lēmums stājas spēkā ar tā pieņemšanas brīdi.

## 26.§

### **Par izmaiņām Valkas novada pašvaldības Administratīvās komisijas sastāvā**

(A.Golubovs, V.A.Krauklis)

Valkas novada pašvaldība 2021. gada 5. augustā saņēma iesniegumu no Valkas novada pašvaldības Administratīvās komisijas locekles Antras Ķīkules ar lūgumu atbrīvot no Valkas novada pašvaldības Administratīvās komisijas locekles pienākumiem.

2010. gada 24. martā Valkas novada dome pieņēma nolikumu Nr. 5 (protokols Nr. 4,7.§) "Valkas novada domes Administratīvās komisijas nolikums", kur 3.1. punktā ir minēts, ka Administratīvās komisijas sastāvā ir 7 locekļi.

Valkas novada pašvaldība 2021. gada 17. augustā saņēma iesniegumu no Valkas novada pašvaldības Jaunatnes lietu speciālistes Rominas Meļnikas ar vēlmi strādāt Valkas novada pašvaldības Administratīvajā komisijā kā komisijas locekle.

Pamatojoties uz augstākminēto un vadoties no Valkas novada domes 2010. gada 24. marta nolikuma Nr. 5 "Valkas novada pašvaldības Administratīvās komisijas nolikums" 3.2. punkta, Latvijas Republikas likuma „Par pašvaldībām” 21. panta pirmās daļas 24.punkta, atklāti vārdiski balsojot deputātiem: **PAR** – 14 deputāti (V.A.Krauklis, V.Vesingi, G.Avote, J.Anže, M.Stabulniece, A.Krastiņš, A.Dainis, A.Roga, V.Zariņš, K.Sula, S.Pilskalne, D.Baške, A.Birkavs, J.Žurovičs), **PRET** – nav, **ATTURAS** – nav,

Valkas novada pašvaldības dome

**N O L E M J:**

1. Atbrīvot no Valkas novada pašvaldības Administratīvās komisijas locekļa amata **Antru Ķīkuli** ar 2021. gada 27. augustu (pēdējā darba diena).
2. Ievēlēt **Rominu Meļniku** par Valkas novada pašvaldības Administratīvās komisijas locekli ar 2021. gada 28. augustu.

27.§  
**Par vieglās pasažieru automašīnas Škoda Octavia (valsts reģ.nr. GZ-6560)  
pārdošanu par brīvu cenu**

(P.Pētersons, V.A.Krauklis, I.Grandava)

Finanšu komitejā 2021.gda 16. augustā Valkas novada Ērgemes un Kārķu pagasta pārvalžu vadītājs Pēteris Pētersons izteica priekšlikumu par vieglās pasažieru automašīnas Škoda Octavia (valsts reģ.nr. GZ-6560, reģistrācijas datums: 03.01.2008.) pārdošanu par brīvu cenu. Ir priekšlikums pārdot minēto automašīnu par 700,00 EUR.

Pamatojoties uz augstākminēto un vadoties no Latvijas Republikas likuma „Par pašvaldībām” 21.panta pirmās daļas 19.punkta, atklāti vārdiski balsojot deputātiem: **PAR** – 14 deputāti (V.A.Krauklis, V.Vesingi, G.Avote, J.Anže, M.Stabulniece, A.Krastiņš, A.Dainis, A.Roga, V.Zariņš, K.Sula, S.Pilskalne, D.Baške, A.Birkavs, J.Žurovičs), **PRET** - nav, **ATTURAS** – nav,  
Valkas novada pašvaldības dome

**N O L E M J :**

1. Pārdot par brīvu cenu kustamo mantu – vieglo pasažieru automašīnu Škoda Octavia (valsts reģ.nr. GZ-6560, reģistrācijas datums: 03.01.2008.), nosakot cenu 700,00 EUR (septiņi simti *euro*) bez PVN. PVN piemēro atbilstoši likumam “Par pievienotās vērtības nodokli”.
2. Uzdot Valkas novada Ērgemes un Kārķu pagasta pārvalžu vadītājam organizēt automašīnas pārdošanu un publicēt sludinājumu laikrakstā “Ziemeļlatvija” un tīmekļvietnēs [www.valka.lv](http://www.valka.lv) un [www.ss.com](http://www.ss.com).
3. Lēmuma izpildi kontrolē Valkas novada pašvaldības izpilddirektors.
4. Lēmums stājas spēkā ar tā pieņemšanas brīdi.

28.§  
**Par saistošo noteikumu Nr. 25 „Grozījumi 2021. gada 13. janvāra saistošajos noteikumos Nr.1 „Valkas novada pašvaldības 2021. gada budžets”” apstiprināšanu**

(I.Grandava, V.A.Krauklis)

Saskaņā ar Valkas novada pašvaldības komiteju pieņemtajiem lēmumiem, saņemtajiem iestāžu un struktūrvienību iesniegumiem un faktiskās budžeta izpildes, Valkas novada pašvaldības 2021. gada budžeta grozījumos apkopoti sekojoši grozījumu priekšlikumi:

- 1) Precizētas pašvaldības ieņēmumu prognozes Eiropas Savienības politiku instrumentu un pārējās ārvalstu finanšu palīdzības līdzfinansētajiem projektiem un citiem valsts budžeta transfertiem;
- 2) Precizēti izdevumi pamatbudžetā pa valdības funkcionālajām kategorijām un ekonomiskās klasifikācijas kodiem;
- 3) Precizēti pamatbudžeta izdevumi iestādēm un struktūrvienībām;

Pamatojoties uz augstāk minēto un vadoties no likuma “Par pašvaldībām” 21. panta pirmās daļas 2.punkta un 46. panta, likuma „Par pašvaldību budžetiem” 16. panta, atklāti vārdiski balsojot deputātiem: **PAR** – 14 deputāti (V.A.Krauklis, V.Vesingi, G.Avote, J.Anže, M.Stabulniece, A.Krastiņš, A.Dainis, A.Roga, V.Zariņš, K.Sula, S.Pilskalne, D.Baške, A.Birkavs, J.Žurovičs) deputāti, **PRET** – nav, **ATTURAS** – nav,  
Valkas novada pašvaldības dome

**N O L E M J :**

1. Apstiprināt saistošos noteikumus Nr. 25 “Grozījumi 2021. gada 13. janvāra saistošajos noteikumos Nr.1 „Valkas novada pašvaldības 2021. gada budžets”” (pielikumā).
2. Saistošos noteikumus Nr.25 „Grozījumi 2021. gada 13. janvāra saistošajos noteikumos Nr.1 „Valkas novada pašvaldības 2021. gada budžets”” triju dienu laikā rakstveidā nosūtīt Vides aizsardzības un reģionālās attīstības ministrijai zināšanai.
3. Administratīvi juridiskai nodaļai nodrošināt, lai saistošie noteikumi būtu brīvi pieejami Valkas novada pašvaldības ēkā Semināra ielā 9, Valkā, Valkas novadā.
4. Par lēmuma izpildi atbild novada pašvaldības Grāmatvedības un finanšu nodaļas vadītājs.
5. Lēmuma izpildi kontrolē Valkas novada pašvaldības domes priekšsēdētājs.
6. Lēmums stājas spēkā ar tā pieņemšanas brīdi.

SAISTOŠIE NOTEIKUMI  
Valkā

2021. gada 26. augustā

Nr. 25

APSTIPRINĀTI  
ar Valkas novada pašvaldības domes  
2021.gada 26.augusta sēdes lēmumu  
(protokols Nr.12, 28.§)

**Grozījumi Valkas novada pašvaldības 2021. gada 13. janvāra  
saistošajos noteikumos Nr.1  
“Valkas novada pašvaldības 2021.gada budžets”**

Izdoti saskaņā ar likuma “Par pašvaldībām”  
21.panta pirmās daļas 2.punktu un 46.pantu  
un likuma “Par pašvaldību budžetiem” 16. un 17.pantu

1. Apstiprināt Grozījumus Valkas novada pašvaldības 2021.gada 13.janvāra saistošo noteikumu Nr.1 “Valkas novada pašvaldības 2021.gada budžets” 1.pielikumā “Valkas novada pašvaldības pamatbudžeta ieņēmumu un izdevumu tāme” (1.pielikums),
2. Paskaidrojuma raksts (2.pielikums).

1.pielikums  
Valkas novada pašvaldības 2021. gada 26.augusta  
Saistošajiem noteikumiem Nr.25 “Grozījumi Valkas  
novada pašvaldības 2021.gada 13.janvāra saistošajos noteikumos  
Nr.1 “Valkas novada pašvaldības 2021.gada budžets””

**GROZĪJUMI PAMATBUDŽETA  
IEŅĒMUMU UN IZDEVUMU TĀMĒ 2021. gadam**

Rādītāju nosaukumi	Budžeta kategoriju kodi	Apstiprināts 2021. gadam	Grozījumi (+/-)	Precizētais 2021. gada budžets
		EUR	EUR	EUR
<b>I IEŅĒMUMI - kopā</b>		<b>13067670,00</b>	<b>518926,00</b>	<b>13586596,00</b>
1	2	3	4	5
<b>IEŅĀKUMA NODOKĻI</b>	<b>01.0.0.0.</b>	<b>4664500,00</b>	<b>0,00</b>	<b>4664500,00</b>
Ieņēmumi no iedzīvotāju ienākuma nodokļa	01.1.0.0.	4664500,00	0,00	4664500,00
<b>ĪPAŠUMA NODOKĻI</b>	<b>04.0.0.0.</b>	<b>603300,00</b>	<b>0,00</b>	<b>603300,00</b>
Nekustamā īpašuma nodoklis	04.1.0.0.	603300,00	0,00	603300,00
<b>NODOKĻI PAR PAKALPOJUMIEM UN PRECĒM</b>	<b>05.0.0.0.</b>	<b>50000,00</b>	<b>0,00</b>	<b>50000,00</b>
Nodokļi atsevišķām precēm un pakalpojumu veidiem	05.4.0.0.	20000,00	0,00	20000,00
Nodokļi un maksājumi par tiesībām lietot atsevišķas preces	05.5.0.0.	30000,00	0,00	30000,00
<b>IEŅĒMUMI NO UZNĒMĒJDARBĪBAS UN ĪPAŠUMA</b>	<b>08.0.0.0.</b>	<b>3500,00</b>	<b>0,00</b>	<b>3500,00</b>
Procentu ieņēmumi no depozītiem un kontu atlikumiem, valsts parāda vērtspapīriem un atlikto maksājumu	08.6.0.0.	3500,00	0,00	3500,00
<b>VALSTS (PAŠVALDĪBU) NODEVAS UN KANCELEJAS NODEVAS</b>	<b>09.0.0.0.</b>	<b>18625,00</b>	<b>0,00</b>	<b>18625,00</b>

Valsts nodevas, kuras ieskaita pašvaldību budžetā	09.4.0.0.	4920,00	0,00	4920,00
Pašvaldību nodevas	09.5.0.0.	13705,00	0,00	13705,00
<b>NAUDAS SODI UN SANKCIJAS</b>	<b>10.0.0.0.</b>	<b>3500,00</b>	<b>0,00</b>	<b>3500,00</b>
Naudas sodi	10.1.0.0.	3500,00	0,00	3500,00
<b>PĀRĒJIE NENODOKĻU IEŅĒMUMI</b>	<b>12.0.0.0.</b>	<b>12180,00</b>	<b>34059,00</b>	<b>46239,00</b>
Nenodokļu ieņēmumi un ieņēmumi no zaudējumu atlīdzībām un kompensācijām	12.2.0.0.	180,00	0,00	180,00
Dažādi nenodokļu ieņēmumi	12.3.0.0.	12000,00	34059,00	46059,00
<b>IEŅĒMUMI NO VALSTS (PAŠVALDĪBU) ĪPAŠUMA IZNOMĀŠANAS, PĀRDOŠANAS UN NO NODOKĻU PAMATPARĀDA KAPITALIZĀCIJAS</b>	<b>13.0.0.0.</b>	<b>214900,00</b>	<b>23500,00</b>	<b>238400,00</b>
Ieņēmumi no ēku un būvju īpašuma pārdošanas	13.1.0.0.	50000,00	0,00	50000,00
Ieņēmumi no zemes, meža īpašuma pārdošanas	13.2.0.0.	162000,00	23500,00	185500,00
Ieņēmumi no pašvaldību kustamā īpašuma un mantas realizācijās	13.4.0.0.	2900,00	0,00	2900,00
No valsts budžeta daļēji finansēto atvasināto publisko personu un budžeta nefinansēto iestāžu transferti	17.0.0.0.	229609,00	0,00	229609,00
Pašvaldību saņemtie transferti no valsts budžeta daļēji finansētām atvasinātām publiskām personām un no budžeta nefinansētām iestādēm	17.2.0.0.	229609,00	0,00	229609,00
<b>VALSTS BUDŽETA TRANSFERTI</b>	<b>18.0.0.0.</b>	<b>4534003,00</b>	<b>332528,00</b>	<b>4866531,00</b>
Pašvaldību saņemtie valsts budžeta transferti	18.6.0.0.	4534003,00	332528,00	4866531,00
<b>PAŠVALDĪBU BUDŽETU TRANSFERTI</b>	<b>19.0.0.0.</b>	<b>95280,00</b>	<b>0,00</b>	<b>95280,00</b>
Pašvaldību saņemtie transferti no citām pašvaldībām	19.2.0.0.	95280,00	0,00	95280,00
<b>IESTĀDES IEŅĒMUMI</b>	<b>21.0.0.0.</b>	<b>2638273,00</b>	<b>128839,00</b>	<b>2767112,00</b>
Ieņēmumi no iestāžu sniegtajiem maksas pakalpojumiem un citi pašu ieņēmumi	21.3.0.0.	2428450,00	128839,00	2557289,00
Pārējie 21.3.0.0.grupā neklasificētie budžeta iestāžu ieņēmumi par budžeta iestāžu sniegtajiem maksas pakalpojumiem un citi pašu ieņēmumi	21.4.0.0.	209823,00	0,00	209823,00
Dotācija no vispārējiem ieņēmumiem	21.7.0.0.	0,00	0,00	0,00

<b>II IZDEVUMI - kopā</b>		<b>13679489,00</b>	<b>603944,00</b>	<b>14283433,00</b>
1	2	3	4	5
<b>Izdevumi atbilstoši funkcionālajām kategorijām</b>				
Vispārējie vadības dienesti	01.000	1346557,00	35786,00	1382343,00
Sabiedriskā kārtība un drošība	03.000	54538,00	0,00	54538,00
Ekonomiskā darbība	04.000	2265993,00	61711,00	2327704,00
Pašvaldību teritoriju un mājokļu apsaimniekošana	06.000	3637501,00	453243,00	4090744,00
Veselība	07.000	28051,00	0,00	28051,00
Kultūra	08.000	1236657,00	72,00	1236729,00
Izglītība	09.000	4171934,00	53132,00	4225066,00
Sociālā aizsardzība	10.000	938258,00	0,00	938258,00
<b>Izdevumi atbilstoši ekonomiskajām kategorijām</b>				
Atlīdzība	10000	6733436,00	70133,00	6803569,00
Atalgojums	11000	5341364,00	32205,00	5373569,00



Darba devēja valsts sociālās apdrošināšanas obligātās iemaksas, pabalsti un kompensācija	12000	1392072,00	37928,00	1430000,00
<b>Preces un pakalpojumi</b>	<b>20000</b>	<b>4081765,00</b>	<b>30698,00</b>	<b>4112463,00</b>
Mācību, darba un dienesta komandējumi, darba braucieni	21000	11230,00	84,00	11314,00
<b>Pakalpojumi</b>	<b>22000</b>	<b>2914950,00</b>	<b>22390,00</b>	<b>2937340,00</b>
Krājumi, materiāli, energoresursi, prece, biroja preces un inventārs	23000	1078897,00	6600,00	1085497,00
Izdevumi periodikas iegādei	24000	6610,00	0,00	6610,00
Budžeta iestāžu nodokļu, nodevu un sankciju maksājumi	25000	70078,00	1624,00	71702,00
<b>Subsīdijas un dotācijas</b>	<b>30000</b>	<b>55828,00</b>	<b>35328,00</b>	<b>91156,00</b>
Subsīdijas un dotācijas komersantiem, biedrībām, nodibinājumiem un fiziskām personām	32000	55828,00	35328,00	91156,00
<b>Procentu izdevumi</b>	<b>40000</b>	<b>38146,00</b>	<b>0,00</b>	<b>38146,00</b>
Pārējie procentu maksājumi	43000	38146,00	0,00	38146,00
<b>Pamatkapitāla veidošana</b>	<b>50000</b>	<b>1699439,00</b>	<b>481856,00</b>	<b>2181295,00</b>
Nemateriālie ieguldījumi	51000	9239,00	0,00	9239,00
Pamatlīdzekļi	52000	1690200,00	481856,00	2172056,00
<b>Sociāla rakstura maksājumi un kompensācijas</b>	<b>60000</b>	<b>901499,00</b>	<b>-24071,00</b>	<b>877428,00</b>
Pensijas un sociālie pabalsti naudā	62000	338893,00	3629,00	342522,00
Sociālie pabalsti natūrā	63000	92770,00	30000,00	122770,00
Pārējie maksājumi iedzīvotājiem natūrā un kompensācijas	64000	469836,00	-57700,00	412136,00
<b>Uzturēšanas izdevumu transferti, pašu resursu maksājumi, starptautiskā sadarbība</b>	<b>70000</b>	<b>169376,00</b>	<b>10000,00</b>	<b>179376,00</b>
Pašvaldību uzturēšanas izdevumu transferti	72000	169376,00	10000,00	179376,00

<b>III Ieņēmumu pārsniegums (+) deficīts (-) (I-II)</b>		<b>-611819,00</b>	<b>-85018,00</b>	<b>-696837,00</b>
---	--	-------------------	------------------	-------------------

<b>IV FINANSĒŠANA - kopā</b>		<b>611819,00</b>	<b>85018,00</b>	<b>696837,00</b>
1	2	3	4	5
<b>Naudas līdzekļi un noguldījumi (atlikuma izmaiņas)</b>	<b>F2001000</b>	<b>1591075,00</b>	<b>0,00</b>	<b>1591075,00</b>
Naudas līdzekļi	F21010000	1591075,00	0,00	1591075,00
<b>Aizņēmumi</b>	<b>F4002000</b>	<b>-979256,00</b>	<b>85018,00</b>	<b>-894238,00</b>
Saņemtie aizņēmumi	F40020010	1218476,00	35018,00	1253494,00
Saņemto aizņēmumu atmaksa	F40020020	2197732,00	-50000,00	2147732,00

### KOPSAVILKUMA TĀMES ATSKAITE

Rādītāju nosaukumi	Budžeta kategoriju kodi	Apstiprināts	Grozījumi	Precizētais
		2021. gadam uz 22.08	(+/-)	2021. gada budžets
		EUR	EUR	EUR
<b>I IENĒMUMI - kopā</b>		<b>13067670,00</b>	<b>518 926,00</b>	<b>13586596,00</b>
<b>01.1101 Valkas novada Dome</b>		<b>1442636,00</b>	<b>-18115,00</b>	<b>1424521,00</b>
IENĀKUMA NODOKĻI	01.0.0.0.	4664500,00	0,00	4664500,00
Ieņēmumi no iedzīvotāju ienākuma nodokļa	01.1.0.0.	4664500,00	0,00	4664500,00

ĪPAŠUMA NODOKĻI	04.0.0.0.	603300,00	0,00	603300,00
Nekustamā īpašuma nodoklis	04.1.0.0.	603300,00	0,00	603300,00
NODOKĻI PAR PAKALPOJUMIEM UN PRECĒM	05.0.0.0.	50000,00	0,00	50000,00
Nodokļi atsevišķām precēm un pakalpojumu veidiem	05.4.0.0.	20000,00	0,00	20000,00
Nodokļi un maksājumi par tiesībām lietot atsevišķas preces	05.5.0.0.	30000,00	0,00	30000,00
IEŅĒMUMI NO UZŅĒMĒJDARBĪBAS UN ĪPAŠUMA	08.0.0.0.	2200,00	0,00	2200,00
Procentu ieņēmumi no depozītiem un kontu atlikumiem, valsts parāda vērtspapīriem un atlikto maksājumu	08.6.0.0.	2200,00	0,00	2200,00
VALSTS (PAŠVALDĪBU) NODEVAS UN KANCELEJAS NODEVAS	09.0.0.0.	3850,00	0,00	3850,00
Valsts nodevas, kuras ieskaita pašvaldību budžetā	09.4.0.0.	250,00	0,00	250,00
Pašvaldību nodevas	09.5.0.0.	3600,00	0,00	3600,00
NAUDAS SODI UN SANKCIJAS	10.0.0.0.	3000,00	0,00	3000,00
Naudas sodi	10.1.0.0.	3000,00	0,00	3000,00
PĀRĒJIE NENODOKĻU IEŅĒMUMI	12.0.0.0.	3000,00	0,00	3000,00
Dažādi nenodokļu ieņēmumi	12.3.0.0.	3000,00	0,00	3000,00
IEŅĒMUMI NO VALSTS (PAŠVALDĪBU) ĪPAŠUMA IZNOMĀŠANAS, PĀRDOŠANAS UN NO NODOKĻU PAMATPARĀDA KAPITALIZĀCIJAS	13.0.0.0.	212000,00	23500,00	235000,00
Ieņēmumi no ēku un būvju īpašuma pārdošanas	13.1.0.0.	50000,00	0,00	50000,00
Ieņēmumi no zemes, meža īpašuma pārdošanas	13.2.0.0.	162000,00	23500,00	185500,00
VALSTS BUDŽETA TRANSFERTI	18.0.0.0.	1944065,00	10699,00	1954764,00
Pašvaldību saņemtie valsts budžeta transferti	18.6.0.0.	1944065,00	10699,00	1954764,00
IESTĀDES IEŅĒMUMI	21.0.0.0.	-6043279,00	-52314,00	-6095593,00
Ieņēmumi no iestāžu sniegtajiem maksas pakalpojumiem un citi pašu ieņēmumi	21.3.0.0.	164800,00	71255,00	236055,00
Pārējie 21.3.0.0. grupā neklasificētie budžeta iestāžu ieņēmumi par budžeta iestāžu sniegtajiem maksas pakalpojumiem un citi pašu ieņēmumi	21.4.0.0.	26562,00	0,00	26562,00
Dotācija no vispārējiem ieņēmumiem	21.7.0.0.	-6234641,00	123569,00	-6358210,00
<b>01.1102 Dzimtsarakstu nodaļa</b>		<b>49484,00</b>	<b>0,00</b>	<b>49484,00</b>
VALSTS (PAŠVALDĪBU) NODEVAS UN KANCELEJAS NODEVAS	09.0.0.0.	3000,00	0,00	3000,00
Valsts nodevas, kuras ieskaita pašvaldību budžetā	09.4.0.0.	3000,00	0,00	3000,00
IESTĀDES IEŅĒMUMI	21.0.0.0.	46484,00	0,00	46484,00
Ieņēmumi no iestāžu sniegtajiem maksas pakalpojumiem un citi pašu ieņēmumi	21.3.0.0.	500,00	0,00	500,00
Dotācija no vispārējiem ieņēmumiem	21.7.0.0.	45984,00	0,00	45984,00
<b>01.1106 Vēlēšanu komisija</b>		<b>23464,00</b>	<b>-749,00</b>	<b>22715,00</b>
IESTĀDES IEŅĒMUMI	21.0.0.0.	23464,00	-749,00	22715,00
Dotācija no vispārējiem ieņēmumiem	21.7.0.0.	23464,00	-749,00	22715,00
<b>01.1107 Grāmatvedības un finansu nodaļa</b>		<b>193442,00</b>	<b>-3184,00</b>	<b>190258,00</b>
IESTĀDES IEŅĒMUMI	21.0.0.0.	193442,00	-3184,00	190258,00
Dotācija no vispārējiem ieņēmumiem	21.7.0.0.	193442,00	-3184,00	190258,00
<b>01.1108 Zvārtavas pagasta pārvalde</b>		<b>22472,00</b>	<b>0,00</b>	<b>22472,00</b>
VALSTS (PAŠVALDĪBU) NODEVAS UN KANCELEJAS NODEVAS	09.0.0.0.	45,00	0,00	45,00
Valsts nodevas, kuras ieskaita pašvaldību budžetā	09.4.0.0.	20,00	0,00	20,00
Pašvaldību nodevas	09.5.0.0.	25,00	0,00	25,00

PĀRĒJIE NENODOKĻU IEŅĒMUMI	12.0.0.0.	30,00	0,00	30,00
Nenodokļu ieņēmumi un ieņēmumi no zaudējumu atlīdzībām un kompensācijām	12.2.0.0.	30,00	0,00	30,00
IESTĀDES IEŅĒMUMI	21.0.0.0.	22397,00	0,00	22397,00
Ieņēmumi no iestāžu sniegtajiem maksas pakalpojumiem un citi pašu ieņēmumi	21.3.0.0.	1080,00	0,00	1080,00
Dotācija no vispārējiem ieņēmumiem	21.7.0.0.	21317,00	0,00	21317,00
<b>01.1109 Vijiema pagasta pārvalde</b>		<b>19827,00</b>	<b>8659,00</b>	<b>28486,00</b>
VALSTS (PAŠVALDĪBU) NODEVAS UN KANCELEJAS NODEVAS	09.0.0.0.	50,00	0,00	50,00
Valsts nodevas, kuras ieskaita pašvaldību budžetā	09.4.0.0.	50,00	0,00	50,00
PĀRĒJIE NENODOKĻU IEŅĒMUMI	12.0.0.0.	50,00	0,00	50,00
Nenodokļu ieņēmumi un ieņēmumi no zaudējumu atlīdzībām un kompensācijām	12.2.0.0.	50,00	0,00	50,00
IESTĀDES IEŅĒMUMI	21.0.0.0.	19727,00	8659,00	28386,00
Ieņēmumi no iestāžu sniegtajiem maksas pakalpojumiem un citi pašu ieņēmumi	21.3.0.0.	100,00	0,00	100,00
Dotācija no vispārējiem ieņēmumiem	21.7.0.0.	19627,00	8659,00	28286,00
<b>01.1110 Valkas pagasta pārvalde</b>		<b>38797,00</b>	<b>0,00</b>	<b>38797,00</b>
VALSTS (PAŠVALDĪBU) NODEVAS UN KANCELEJAS NODEVAS	09.0.0.0.	100,00	0,00	100,00
Valsts nodevas, kuras ieskaita pašvaldību budžetā	09.4.0.0.	100,00	0,00	100,00
IESTĀDES IEŅĒMUMI	21.0.0.0.	38697,00	0,00	38697,00
Dotācija no vispārējiem ieņēmumiem	21.7.0.0.	38697,00	0,00	38697,00
<b>01.1111 Kārķu pagasta pārvalde</b>		<b>50790,00</b>	<b>-3825,00</b>	<b>46965,00</b>
VALSTS (PAŠVALDĪBU) NODEVAS UN KANCELEJAS NODEVAS	09.0.0.0.	50,00	0,00	50,00
Valsts nodevas, kuras ieskaita pašvaldību budžetā	09.4.0.0.	50,00	0,00	50,00
PĀRĒJIE NENODOKĻU IEŅĒMUMI	12.0.0.0.	100,00	0,00	100,00
Nenodokļu ieņēmumi un ieņēmumi no zaudējumu atlīdzībām un kompensācijām	12.2.0.0.	100,00	0,00	100,00
IESTĀDES IEŅĒMUMI	21.0.0.0.	50640,00	-3825,00	46815,00
Ieņēmumi no iestāžu sniegtajiem maksas pakalpojumiem un citi pašu ieņēmumi	21.3.0.0.	470,00	0,00	470,00
Dotācija no vispārējiem ieņēmumiem	21.7.0.0.	50170,00	-3825,00	46345,00
<b>01.1112 Ērgemes pagasta pārvalde</b>		<b>14005,00</b>	<b>3000,00</b>	<b>17005,00</b>
IEŅĒMUMI NO UZŅĒMĒJDARBĪBAS UN ĪPAŠUMA	08.0.0.0.	1200,00	0,00	1200,00
Procentu ieņēmumi no depozītiem un kontu atlikumiem, valsts parāda vērtspapīriem un atlikto maksājumu	08.6.0.0.	1200,00	0,00	1200,00
VALSTS (PAŠVALDĪBU) NODEVAS UN KANCELEJAS NODEVAS	09.0.0.0.	50,00	0,00	50,00
Valsts nodevas, kuras ieskaita pašvaldību budžetā	09.4.0.0.	50,00	0,00	50,00
IESTĀDES IEŅĒMUMI	21.0.0.0.	12755,00	3000,00	15755,00
Ieņēmumi no iestāžu sniegtajiem maksas pakalpojumiem un citi pašu ieņēmumi	21.3.0.0.	1300,00	0,00	1300,00
Dotācija no vispārējiem ieņēmumiem	21.7.0.0.	11455,00	3000,00	14455,00
<b>01.1113 Valsts un pašvaldības vienotais klientu apkalpošanas centrs</b>		<b>23199,00</b>	<b>0,00</b>	<b>23199,00</b>
VALSTS BUDŽETA TRANSFERTI	18.0.0.0.	6900,00	0,00	6900,00
Pašvaldību saņemtie valsts budžeta transferti	18.6.0.0.	6900,00	0,00	6900,00
IESTĀDES IEŅĒMUMI	21.0.0.0.	16299,00	0,00	16299,00

Ieņēmumi no iestāžu sniegtajiem maksas pakalpojumiem un citi pašu ieņēmumi	21.3.0.0.	1000,00	0,00	1000,00
Dotācija no vispārējiem ieņēmumiem	21.7.0.0.	15299,00	0,00	15299,00
<b>01.7110 Valdības iekšējā valsts parāda darījumi</b>		<b>85806,00</b>	<b>0,00</b>	<b>85806,00</b>
IESTĀDES IEŅĒMUMI	21.0.0.0.	85806,00	0,00	85806,00
Dotācija no vispārējiem ieņēmumiem	21.7.0.0.	85806,00	0,00	85806,00
<b>03.1100 Valkas novada pašvaldības policija</b>		<b>54538,00</b>	<b>0,00</b>	<b>54538,00</b>
NAUDAS SODI UN SANKCIJAS	10.0.0.0.	500,00	0,00	500,00
Naudas sodi	10.1.0.0.	500,00	0,00	500,00
IESTĀDES IEŅĒMUMI	21.0.0.0.	54038,00	0,00	54038,00
Dotācija no vispārējiem ieņēmumiem	21.7.0.0.	54038,00	0,00	54038,00
<b>04.4300 Būvvalde</b>		<b>53034,00</b>	<b>0,00</b>	<b>53034,00</b>
VALSTS (PAŠVALDĪBU) NODEVAS UN KANCELEJAS NODEVAS	09.0.0.0.	10000,00	0,00	10000,00
Pašvaldību nodevas	09.5.0.0.	10000,00	0,00	10000,00
IESTĀDES IEŅĒMUMI	21.0.0.0.	43034,00	0,00	43034,00
Ieņēmumi no iestāžu sniegtajiem maksas pakalpojumiem un citi pašu ieņēmumi	21.3.0.0.	550,00	0,00	550,00
Pārējie 21.3.0.0.grupā neklasificētie budžeta iestāžu ieņēmumi par budžeta iestāžu sniegtajiem maksas pakalpojumiem un citi pašu ieņēmumi	21.4.0.0.	8500,00	0,00	8500,00
Dotācija no vispārējiem ieņēmumiem	21.7.0.0.	33984,00	0,00	33984,00
<b>04.5100 Autotransports Valkas pilsēta</b>		<b>54702,00</b>	<b>0,00</b>	<b>54702,00</b>
IESTĀDES IEŅĒMUMI	21.0.0.0.	54702,00	0,00	54702,00
Dotācija no vispārējiem ieņēmumiem	21.7.0.0.	54702,00	0,00	54702,00
<b>04.5101 Autotransports Kārķu pagasts</b>		<b>13450,00</b>	<b>0,00</b>	<b>13450,00</b>
IESTĀDES IEŅĒMUMI	21.0.0.0.	13450,00	0,00	13450,00
Ieņēmumi no iestāžu sniegtajiem maksas pakalpojumiem un citi pašu ieņēmumi	21.3.0.0.	300,00	0,00	300,00
Dotācija no vispārējiem ieņēmumiem	21.7.0.0.	13150,00	0,00	13150,00
<b>04.5102 Autotransports Ērgemes pagasts</b>		<b>20622,00</b>	<b>-1000,00</b>	<b>19622,00</b>
IESTĀDES IEŅĒMUMI	21.0.0.0.	20622,00	-1000,00	19622,00
Ieņēmumi no iestāžu sniegtajiem maksas pakalpojumiem un citi pašu ieņēmumi	21.3.0.0.	300,00	0,00	300,00
Dotācija no vispārējiem ieņēmumiem	21.7.0.0.	20322,00	-1000,00	19322,00
<b>04.5103 Autotransports Valkas pagasts</b>		<b>56676,00</b>	<b>0,00</b>	<b>56676,00</b>
IESTĀDES IEŅĒMUMI	21.0.0.0.	56676,00	0,00	56676,00
Dotācija no vispārējiem ieņēmumiem	21.7.0.0.	56676,00	0,00	56676,00
<b>04.5105 Autotransports Zvārtavas pagasts</b>		<b>19072,00</b>	<b>0,00</b>	<b>19072,00</b>
IESTĀDES IEŅĒMUMI	21.0.0.0.	19072,00	0,00	19072,00
Ieņēmumi no iestāžu sniegtajiem maksas pakalpojumiem un citi pašu ieņēmumi	21.3.0.0.	300,00	0,00	300,00
Dotācija no vispārējiem ieņēmumiem	21.7.0.0.	18772,00	0,00	18772,00
<b>04.7310 Tūrisma informācijas birojs</b>		<b>65214,00</b>	<b>0,00</b>	<b>65214,00</b>
PĀRĒJIE NENODOKĻU IEŅĒMUMI	12.0.0.0.	5500,00	0,00	5500,00
Dažādi nenodokļu ieņēmumi	12.3.0.0.	5500,00	0,00	5500,00

IEŅĒMUMI NO VALSTS (PAŠVALDĪBU) ĪPAŠUMA IZNOMĀŠANAS, PĀRDOŠANAS UN NO NODOKĻU PAMATPARĀDA KAPITALIZĀCIJAS	13.0.0.0.	1500,00	0,00	1500,00
Ieņēmumi no pašvaldību kustamā īpašuma un mantas realizācijas	13.4.0.0.	1500,00	0,00	1500,00
<b>IESTĀDES IEŅĒMUMI</b>	21.0.0.0.	58214,00	0,00	58214,00
Ieņēmumi no iestāžu sniegtajiem maksas pakalpojumiem un citi pašu ieņēmumi	21.3.0.0.	3000,00	0,00	3000,00
Pārējie 21.3.0.0.grupā neklasificētie budžeta iestāžu ieņēmumi par budžeta iestāžu sniegtajiem maksas pakalpojumiem un citi pašu ieņēmumi	21.4.0.0.	3400,00	0,00	3400,00
Dotācija no vispārējiem ieņēmumiem	21.7.0.0.	51814,00	0,00	51814,00
<b>04.9100 Attīstības un plānošanas nodaļa</b>		<b>171999,00</b>	<b>-3357,00</b>	<b>168642,00</b>
<b>VALSTS (PAŠVALDĪBU) NODEVAS UN KANCELEJAS NODEVAS</b>	09.0.0.0.	200,00	0,00	200,00
Valsts nodevas, kuras ieskaita pašvaldību budžetā	09.4.0.0.	200,00	0,00	200,00
<b>IESTĀDES IEŅĒMUMI</b>	21.0.0.0.	171799,00	-3357,00	168442,00
Ieņēmumi no iestāžu sniegtajiem maksas pakalpojumiem un citi pašu ieņēmumi	21.3.0.0.	4000,00	0,00	4000,00
Pārējie 21.3.0.0.grupā neklasificētie budžeta iestāžu ieņēmumi par budžeta iestāžu sniegtajiem maksas pakalpojumiem un citi pašu ieņēmumi	21.4.0.0.	1500,00	0,00	1500,00
Dotācija no vispārējiem ieņēmumiem	21.7.0.0.	166299,00	-3357,00	162942,00
<b>04.920103 Ražošanas ēka "Spundenieki"</b>		<b>32912,00</b>	<b>4574,00</b>	<b>37486,00</b>
<b>IESTĀDES IEŅĒMUMI</b>	21.0.0.0.	32912,00	4574,00	37486,00
Dotācija no vispārējiem ieņēmumiem	21.7.0.0.	32912,00	4574,00	37486,00
<b>04.920109 Valgas-Valkas Dvīņu pilsētas centra attīstība</b>		<b>-170000,00</b>	<b>0,00</b>	<b>-170000,00</b>
<b>VALSTS BUDŽETA TRANSFERTI</b>	18.0.0.0.	10000,00	0,00	10000,00
Pašvaldību saņemtie valsts budžeta transferti	18.6.0.0.	10000,00	0,00	10000,00
<b>IESTĀDES IEŅĒMUMI</b>	21.0.0.0.	-180000,00	0,00	-180000,00
Pārējie 21.3.0.0.grupā neklasificētie budžeta iestāžu ieņēmumi par budžeta iestāžu sniegtajiem maksas pakalpojumiem un citi pašu ieņēmumi	21.4.0.0.	168861,00	0,00	168861,00
Dotācija no vispārējiem ieņēmumiem	21.7.0.0.	-348861,00	0,00	-348861,00
<b>04.920110 Vispārējās izglītības iestāžu mācību vides uzlabošana   Valkas Jāņa Cimzes ģimnāzijā</b>		<b>0,00</b>	<b>0,00</b>	<b>0,00</b>
<b>VALSTS BUDŽETA TRANSFERTI</b>	18.0.0.0.	51665,00	0,00	51665,00
Pašvaldību saņemtie valsts budžeta transferti	18.6.0.0.	51665,00	0,00	51665,00
<b>IESTĀDES IEŅĒMUMI</b>	21.0.0.0.	-51665,00	0,00	-51665,00
Dotācija no vispārējiem ieņēmumiem	21.7.0.0.	-51665,00	0,00	-51665,00
<b>04.920112 INTERREG projekts "Zaļā dzelzceļa līnija"</b>		<b>-402,00</b>	<b>0,00</b>	<b>-402,00</b>
<b>IESTĀDES IEŅĒMUMI</b>	21.0.0.0.	-402,00	0,00	-402,00
Dotācija no vispārējiem ieņēmumiem	21.7.0.0.	-402,00	0,00	-402,00
<b>04.920115 Projekts ""Kultūra,vēsture,arhitektūra Gaujas un laika   lokos"(Ērgemes pilsdrupu atjaunošana)</b>		<b>72777,00</b>	<b>0,00</b>	<b>72777,00</b>
<b>VALSTS BUDŽETA TRANSFERTI</b>	18.0.0.0.	39882,00	0,00	39882,00
Pašvaldību saņemtie valsts budžeta transferti	18.6.0.0.	39882,00	0,00	39882,00
<b>IESTĀDES IEŅĒMUMI</b>	21.0.0.0.	32895,00	0,00	32895,00
Dotācija no vispārējiem ieņēmumiem	21.7.0.0.	32895,00	0,00	32895,00
<b>04.920125 Projekts"Sociālo pakalpojumu izveide Valkas novadā"</b>		<b>58575,00</b>	<b>0,00</b>	<b>58575,00</b>
<b>VALSTS BUDŽETA TRANSFERTI</b>	18.0.0.0.	58575,00	0,00	58575,00

Pašvaldību saņemtie valsts budžeta transferti	18.6.0.0.	58575,00	0,00	58575,00
<b>04.920130 Projekts "Atpūtas un rotaļu laukuma labiekārtošana Kārķu pagastā"</b>		<b>46955,00</b>	<b>1,00</b>	<b>46956,00</b>
VALSTS BUDŽETA TRANSFERTI	18.0.0.0.	24300,00	0,00	24300,00
Pašvaldību saņemtie valsts budžeta transferti	18.6.0.0.	24300,00	0,00	24300,00
IESTĀDES IEŅĒMUMI	21.0.0.0.	22655,00	1,00	22656,00
Dotācija no vispārējiem ieņēmumiem	21.7.0.0.	22655,00	1,00	22656,00
<b>04.920132 Ielu pārbūve uzņēmējdarbības attīstībai Valkā</b>		<b>-408,00</b>	<b>0,00</b>	<b>-408,00</b>
VALSTS BUDŽETA TRANSFERTI	18.0.0.0.	3394,00	0,00	3394,00
Pašvaldību saņemtie valsts budžeta transferti	18.6.0.0.	3394,00	0,00	3394,00
IESTĀDES IEŅĒMUMI	21.0.0.0.	-3802,00	0,00	-3802,00
Dotācija no vispārējiem ieņēmumiem	21.7.0.0.	-3802,00	0,00	-3802,00
<b>04.920207 Projekts " Ražošanas teritorijas izveidošana atjaunojot degradēto tritoriju Kārķu pagastā"</b>		<b>19171,00</b>	<b>0,00</b>	<b>19171,00</b>
PĀRĒJIE NENODOKĻU IEŅĒMUMI	12.0.0.0.	0,00	34059,00	34059,00
Dažādi nenodokļu ieņēmumi	12.3.0.0.	0,00	34059,00	34059,00
VALSTS BUDŽETA TRANSFERTI	18.0.0.0.	19171,00	-17818,00	1353,00
Pašvaldību saņemtie valsts budžeta transferti	18.6.0.0.	19171,00	-17818,00	1353,00
IESTĀDES IEŅĒMUMI	21.0.0.0.	0,00	-16241,00	-16241,00
Dotācija no vispārējiem ieņēmumiem	21.7.0.0.	0,00	-16241,00	-16241,00
<b>04.920301 Atbalsts izglītojamo individuālo kompetenču attīstībai</b>		<b>16483,00</b>	<b>0,00</b>	<b>16483,00</b>
VALSTS BUDŽETA TRANSFERTI	18.0.0.0.	16483,00	0,00	16483,00
Pašvaldību saņemtie valsts budžeta transferti	18.6.0.0.	16483,00	0,00	16483,00
<b>04.9207 Projekts Nr.9.2.2.1/15/1/003 "Vidzeme iekļauj"</b>		<b>229609,00</b>	<b>0,00</b>	<b>229609,00</b>
No valsts budžeta daļēji finansēto atvasināto publisko personu un budžeta nefinansēto iestāžu transferti	17.0.0.0.	229609,00	0,00	229609,00
Pašvaldību saņemtie transferti no valsts budžeta daļēji finansētām atvasinātām publiskām personām un no budžeta nefinansētām iestādēm	17.2.0.0.	229609,00	0,00	229609,00
<b>04.9217 Valgas-Valkas dvīņu pilsētas kopējās atpūtas zonas atjaunošana un attīstīšana</b>		<b>1500,00</b>	<b>26457,00</b>	<b>27957,00</b>
IESTĀDES IEŅĒMUMI	21.0.0.0.	1500,00	26457,00	27957,00
Dotācija no vispārējiem ieņēmumiem	21.7.0.0.	1500,00	26457,00	27957,00
<b>04.9220 Projekts NVA pasākumi vasaras brīvlaikā skolēniem</b>		<b>17100,00</b>	<b>0,00</b>	<b>17100,00</b>
VALSTS BUDŽETA TRANSFERTI	18.0.0.0.	7200,00	0,00	7200,00
Pašvaldību saņemtie valsts budžeta transferti	18.6.0.0.	7200,00	0,00	7200,00
IESTĀDES IEŅĒMUMI	21.0.0.0.	9900,00	0,00	9900,00
Dotācija no vispārējiem ieņēmumiem	21.7.0.0.	9900,00	0,00	9900,00
<b>04.9236 Ražošanas ēkas "Līdumi" Kārķu pagastā Valkas novadā izveidošana</b>		<b>144000,00</b>	<b>0,00</b>	<b>144000,00</b>
VALSTS BUDŽETA TRANSFERTI	18.0.0.0.	144000,00	0,00	144000,00
Pašvaldību saņemtie valsts budžeta transferti	18.6.0.0.	144000,00	0,00	144000,00
<b>04.9238 LEADER Projekts "Āra lasītavas izveide Vijciemā"</b>		<b>3792,00</b>	<b>18,00</b>	<b>3810,00</b>
VALSTS BUDŽETA TRANSFERTI	18.0.0.0.	2723,00	0,00	2723,00
Pašvaldību saņemtie valsts budžeta transferti	18.6.0.0.	2723,00	0,00	2723,00
IESTĀDES IEŅĒMUMI	21.0.0.0.	1069,00	18,00	1087,00
Dotācija no vispārējiem ieņēmumiem	21.7.0.0.	1069,00	18,00	1087,00

<b>04.9255 Siltumnīcefekta gāzu emisiju samazināšana ar viedajām apgaismojuma tehnoloģijām Valkas pilsētā</b>		<b>50071,00</b>	<b>0,00</b>	<b>50071,00</b>
VALSTS BUDŽETA TRANSFERTI	18.0.0.0.	78012,00	0,00	78012,00
Pašvaldību saņemtie valsts budžeta transferti	18.6.0.0.	78012,00	0,00	78012,00
IESTĀDES IEŅĒMUMI	21.0.0.0.	-27941,00	0,00	-27941,00
Dotācija no vispārējiem ieņēmumiem	21.7.0.0.	-27941,00	0,00	-27941,00
<b>04.9256 Projekts "Proti un dari"</b>		<b>6071,00</b>	<b>0,00</b>	<b>6071,00</b>
VALSTS BUDŽETA TRANSFERTI	18.0.0.0.	6071,00	0,00	6071,00
Pašvaldību saņemtie valsts budžeta transferti	18.6.0.0.	6071,00	0,00	6071,00
<b>04.9282 Projekts "Skolas piens"</b>		<b>10586,00</b>	<b>0,00</b>	<b>10586,00</b>
VALSTS BUDŽETA TRANSFERTI	18.0.0.0.	10586,00	0,00	10586,00
Pašvaldību saņemtie valsts budžeta transferti	18.6.0.0.	10586,00	0,00	10586,00
<b>04.92911 Projekts " Sabiedriskie algoti pagaidu darbi" valsts finansējums</b>		<b>31015,00</b>	<b>0,00</b>	<b>31015,00</b>
VALSTS BUDŽETA TRANSFERTI	18.0.0.0.	30600,00	0,00	30600,00
Pašvaldību saņemtie valsts budžeta transferti	18.6.0.0.	30600,00	0,00	30600,00
IESTĀDES IEŅĒMUMI	21.0.0.0.	415,00	0,00	415,00
Dotācija no vispārējiem ieņēmumiem	21.7.0.0.	415,00	0,00	415,00
<b>04.9298 Projekts "Ražošanas ēka Valkā Kalnameldeross"</b>		<b>42734,00</b>	<b>0,00</b>	<b>42734,00</b>
IESTĀDES IEŅĒMUMI	21.0.0.0.	42734,00	0,00	42734,00
Dotācija no vispārējiem ieņēmumiem	21.7.0.0.	42734,00	0,00	42734,00
<b>06.1001 Komunālās saimniecības nodaļa Valka</b>		<b>1733392,00</b>	<b>43105,00</b>	<b>1776497,00</b>
IEŅĒMUMI NO UZŅĒMĒJDARBĪBAS UN ĪPAŠUMA	08.0.0.0.	100,00	0,00	100,00
Procentu ieņēmumi no depozītiem un kontu atlikumiem, valsts parāda vērtspapīriem un atlikto maksājumu	08.6.0.0.	100,00	0,00	100,00
IESTĀDES IEŅĒMUMI	21.0.0.0.	1733292,00	43105,00	1776397,00
Ieņēmumi no iestāžu sniegtajiem maksas pakalpojumiem un citi pašu ieņēmumi	21.3.0.0.	1556178,00	44505,00	1613762,00
Dotācija no vispārējiem ieņēmumiem	21.7.0.0.	177114,00	-1400,00	162635,00
<b>06.1003 SIA "Valkas Namsaimnieks"</b>		<b>33871,00</b>	<b>0,00</b>	<b>33871,00</b>
IESTĀDES IEŅĒMUMI	21.0.0.0.	33871,00	0,00	33871,00
Dotācija no vispārējiem ieņēmumiem	21.7.0.0.	33871,00	0,00	33871,00
<b>06.1004 Valkas novada domes ēku apsaimniekošanas nodaļa</b>		<b>181410,00</b>	<b>0,00</b>	<b>181410,00</b>
IEŅĒMUMI NO VALSTS (PAŠVALDĪBU) ĪPAŠUMA IZNOMĀŠANAS, PĀRDOŠANAS UN NO NODOKĻU PAMATPARĀDA KAPITALIZĀCIJAS	13.0.0.0.	1000,00	0,00	1000,00
Ieņēmumi no pašvaldību kustamā īpašuma un mantas realizācijas	13.4.0.0.	1000,00	0,00	1000,00
IESTĀDES IEŅĒMUMI	21.0.0.0.	180410,00	0,00	180410,00
Ieņēmumi no iestāžu sniegtajiem maksas pakalpojumiem un citi pašu ieņēmumi	21.3.0.0.	186015,00	0,00	186015,00
Dotācija no vispārējiem ieņēmumiem	21.7.0.0.	-5605,00	0,00	-5605,00
<b>06.1005 Brīvie dzīvokļi</b>		<b>61270,00</b>	<b>0,00</b>	<b>61270,00</b>
IESTĀDES IEŅĒMUMI	21.0.0.0.	61270,00	0,00	61270,00
Dotācija no vispārējiem ieņēmumiem	21.7.0.0.	61270,00	0,00	61270,00
<b>06.1006 Kārķu pag. komunālā saimniecība</b>		<b>105069,00</b>	<b>0,00</b>	<b>105069,00</b>
IESTĀDES IEŅĒMUMI	21.0.0.0.	105069,00	0,00	105069,00

Ieņēmumi no iestāžu sniegtajiem maksas pakalpojumiem un citi pašu ieņēmumi	21.3.0.0.	42450,00	0,00	42450,00
Dotācija no vispārējiem ieņēmumiem	21.7.0.0.	62619,00	0,00	62619,00
<b>06.100611 Kārķu pagasts komunālā saimniecība Mērķdotācija AC</b>		<b>14000,00</b>	<b>0,00</b>	<b>14000,00</b>
VALSTS BUDŽETA TRANSFERTI	18.0.0.0.	14000,00	0,00	14000,00
Pašvaldību saņemtie valsts budžeta transferti	18.6.0.0.	14000,00	0,00	14000,00
<b>06.1007 Valkas pagasta komunālā saimniecība</b>		<b>84314,00</b>	<b>0,00</b>	<b>84314,00</b>
IESTĀDES IEŅĒMUMI	21.0.0.0.	84314,00	0,00	84314,00
Ieņēmumi no iestāžu sniegtajiem maksas pakalpojumiem un citi pašu ieņēmumi	21.3.0.0.	37100,00	0,00	37100,00
Dotācija no vispārējiem ieņēmumiem	21.7.0.0.	47214,00	0,00	47214,00
<b>06.100711 Valkas pagasta komunālā saimniecība Mērķdotācija AC</b>		<b>10000,00</b>	<b>0,00</b>	<b>10000,00</b>
VALSTS BUDŽETA TRANSFERTI	18.0.0.0.	10000,00	0,00	10000,00
Pašvaldību saņemtie valsts budžeta transferti	18.6.0.0.	10000,00	0,00	10000,00
<b>06.1008 Ērgemes pagasta dzīvokļu saimniecība</b>		<b>99885,00</b>	<b>2150,00</b>	<b>102035,00</b>
IESTĀDES IEŅĒMUMI	21.0.0.0.	99885,00	2150,00	102035,00
Ieņēmumi no iestāžu sniegtajiem maksas pakalpojumiem un citi pašu ieņēmumi	21.3.0.0.	23600,00	0,00	23600,00
Dotācija no vispārējiem ieņēmumiem	21.7.0.0.	76285,00	2150,00	78435,00
<b>06.100811 Ērgemes pagasta dzīvokļu saimniecība Mērķdotācija AC</b>		<b>14000,00</b>	<b>0,00</b>	<b>14000,00</b>
VALSTS BUDŽETA TRANSFERTI	18.0.0.0.	14000,00	0,00	14000,00
Pašvaldību saņemtie valsts budžeta transferti	18.6.0.0.	14000,00	0,00	14000,00
<b>06.1009 Vīciema pagasta komunālā saimniecība</b>		<b>115047,00</b>	<b>0,00</b>	<b>115047,00</b>
IESTĀDES IEŅĒMUMI	21.0.0.0.	115047,00	0,00	115047,00
Ieņēmumi no iestāžu sniegtajiem maksas pakalpojumiem un citi pašu ieņēmumi	21.3.0.0.	1800,00	0,00	1800,00
Dotācija no vispārējiem ieņēmumiem	21.7.0.0.	113247,00	0,00	113247,00
<b>06.100911 Vīciema pagasta komunālā saimniecība Mērķdotācija AC</b>		<b>14000,00</b>	<b>0,00</b>	<b>14000,00</b>
VALSTS BUDŽETA TRANSFERTI	18.0.0.0.	14000,00	0,00	14000,00
Pašvaldību saņemtie valsts budžeta transferti	18.6.0.0.	14000,00	0,00	14000,00
<b>06.1010 Zvārtavas pagasta komunālā saimniecība</b>		<b>36292,00</b>	<b>0,00</b>	<b>36292,00</b>
IESTĀDES IEŅĒMUMI	21.0.0.0.	36292,00	0,00	36292,00
Ieņēmumi no iestāžu sniegtajiem maksas pakalpojumiem un citi pašu ieņēmumi	21.3.0.0.	2750,00	0,00	2750,00
Dotācija no vispārējiem ieņēmumiem	21.7.0.0.	33542,00	0,00	33542,00
<b>06.101011 Zvārtavas pagasta komunālā saimniecība Mērķdotācija AC</b>		<b>19000,00</b>	<b>0,00</b>	<b>19000,00</b>
VALSTS BUDŽETA TRANSFERTI	18.0.0.0.	19000,00	0,00	19000,00
Pašvaldību saņemtie valsts budžeta transferti	18.6.0.0.	19000,00	0,00	19000,00
<b>06.2001 Pilsētas teritorijas apsaimniekošanas nodaļa</b>		<b>848922,00</b>	<b>9580,00</b>	<b>858502,00</b>
VALSTS BUDŽETA TRANSFERTI	18.0.0.0.	10000,00	0,00	10000,00
Pašvaldību saņemtie valsts budžeta transferti	18.6.0.0.	10000,00	0,00	10000,00
IESTĀDES IEŅĒMUMI	21.0.0.0.	838922,00	9580,00	848502,00
Ieņēmumi no iestāžu sniegtajiem maksas pakalpojumiem un citi pašu ieņēmumi	21.3.0.0.	88050,00	0,00	88050,00
Dotācija no vispārējiem ieņēmumiem	21.7.0.0.	750872,00	9580,00	760452,00



<b>06.200112 Pilsētas teritorijas apsaimn.iekošanas nodaļa Mērķdotācija AC</b>		<b>106804,00</b>	<b>0,00</b>	<b>106804,00</b>
VALSTS BUDŽETA TRANSFERTI	18.0.0.0.	106804,00	0,00	106804,00
Pašvaldību saņemtie valsts budžeta transferti	18.6.0.0.	106804,00	0,00	106804,00
<b>06.20013 Ausekļa ielas atjaunošana</b>		<b>0,00</b>	<b>398408,00</b>	<b>398408,00</b>
VALSTS BUDŽETA TRANSFERTI	18.0.0.0.	0,00	338647,00	338647,00
Pašvaldību saņemtie valsts budžeta transferti	18.6.0.0.	0,00	338647,00	338647,00
IESTĀDES IEŅĒMUMI	21.0.0.0.	0,00	59761,00	59761,00
Dotācija no vispārējiem ieņēmumiem	21.7.0.0.	0,00	59761,00	59761,00
<b>06.3002 Ērģemes pagasta Ūdensapgādes un kanalizācijas nodaļa</b>		<b>18110,00</b>	<b>0,00</b>	<b>18110,00</b>
IESTĀDES IEŅĒMUMI	21.0.0.0.	18110,00	0,00	18110,00
Ieņēmumi no iestāžu sniegtajiem maksas pakalpojumiem un citi pašu ieņēmumi	21.3.0.0.	9900,00	0,00	9900,00
Dotācija no vispārējiem ieņēmumiem	21.7.0.0.	8210,00	0,00	8210,00
<b>06.3003 Valkas pagasta ūdens un kanalizācijas nodaļa</b>		<b>20852,00</b>	<b>0,00</b>	<b>20852,00</b>
IESTĀDES IEŅĒMUMI	21.0.0.0.	20852,00	0,00	20852,00
Ieņēmumi no iestāžu sniegtajiem maksas pakalpojumiem un citi pašu ieņēmumi	21.3.0.0.	15800,00	0,00	15800,00
Dotācija no vispārējiem ieņēmumiem	21.7.0.0.	5052,00	0,00	5052,00
<b>06.3004 Vijciema pagasta ūdens un kanalizācijas nodaļa</b>		<b>14185,00</b>	<b>0,00</b>	<b>14185,00</b>
IESTĀDES IEŅĒMUMI	21.0.0.0.	14185,00	0,00	14185,00
Ieņēmumi no iestāžu sniegtajiem maksas pakalpojumiem un citi pašu ieņēmumi	21.3.0.0.	10400,00	0,00	10400,00
Dotācija no vispārējiem ieņēmumiem	21.7.0.0.	3785,00	0,00	3785,00
<b>06.3005 Zvārtavas pagasta ūdens un kanalizācijas nodaļa</b>		<b>7330,00</b>	<b>0,00</b>	<b>7330,00</b>
IESTĀDES IEŅĒMUMI	21.0.0.0.	7330,00	0,00	7330,00
Ieņēmumi no iestāžu sniegtajiem maksas pakalpojumiem un citi pašu ieņēmumi	21.3.0.0.	2300,00	0,00	2300,00
Dotācija no vispārējiem ieņēmumiem	21.7.0.0.	5030,00	0,00	5030,00
<b>06.40012 Ielu apgaismošana Valkā Mērķdotācija AC</b>		<b>75000,00</b>	<b>0,00</b>	<b>75000,00</b>
VALSTS BUDŽETA TRANSFERTI	18.0.0.0.	75000,00	0,00	75000,00
Pašvaldību saņemtie valsts budžeta transferti	18.6.0.0.	75000,00	0,00	75000,00
<b>06.4002 Ielu apgaismojums Vijciema pagastā</b>		<b>2500,00</b>	<b>0,00</b>	<b>2500,00</b>
IESTĀDES IEŅĒMUMI	21.0.0.0.	2500,00	0,00	2500,00
Dotācija no vispārējiem ieņēmumiem	21.7.0.0.	2500,00	0,00	2500,00
<b>07.2001 Ērģemes feldšerpunkts</b>		<b>13335,00</b>	<b>0,00</b>	<b>13335,00</b>
VALSTS BUDŽETA TRANSFERTI	18.0.0.0.	11061,00	0,00	11061,00
Pašvaldību saņemtie valsts budžeta transferti	18.6.0.0.	11061,00	0,00	11061,00
IESTĀDES IEŅĒMUMI	21.0.0.0.	2274,00	0,00	2274,00
Dotācija no vispārējiem ieņēmumiem	21.7.0.0.	2274,00	0,00	2274,00
<b>07.2003 Vijciema feldšeru punkts</b>		<b>14716,00</b>	<b>0,00</b>	<b>14716,00</b>
VALSTS BUDŽETA TRANSFERTI	18.0.0.0.	12196,00	0,00	12196,00
Pašvaldību saņemtie valsts budžeta transferti	18.6.0.0.	12196,00	0,00	12196,00
IESTĀDES IEŅĒMUMI	21.0.0.0.	2520,00	0,00	2520,00
Ieņēmumi no iestāžu sniegtajiem maksas pakalpojumiem un citi pašu ieņēmumi	21.3.0.0.	70,00	0,00	70,00

Dotācija no vispārējiem ieņēmumiem	21.7.0.0.	2450,00	0,00	2450,00
<b>08.1001 Sporta pasākumi</b>		<b>54500,00</b>	<b>0,00</b>	<b>54500,00</b>
IESTĀDES IEŅĒMUMI	21.0.0.0.	54500,00	0,00	54500,00
Ieņēmumi no iestāžu sniegtajiem maksas pakalpojumiem un citi pašu ieņēmumi	21.3.0.0.	3000,00	0,00	3000,00
Pārējie 21.3.0.0.grupā neklasificētie budžeta iestāžu ieņēmumi par budžeta iestāžu sniegtajiem maksas pakalpojumiem un citi pašu ieņēmumi	21.4.0.0.	1000,00	0,00	1000,00
Dotācija no vispārējiem ieņēmumiem	21.7.0.0.	50500,00	0,00	50500,00
<b>08.10012 Sporta pasākumi Kārķi</b>		<b>1305,00</b>	<b>0,00</b>	<b>1305,00</b>
IESTĀDES IEŅĒMUMI	21.0.0.0.	1305,00	0,00	1305,00
Dotācija no vispārējiem ieņēmumiem	21.7.0.0.	1305,00	0,00	1305,00
<b>08.10013 Sporta pasākumi Vijciems</b>		<b>1260,00</b>	<b>0,00</b>	<b>1260,00</b>
IESTĀDES IEŅĒMUMI	21.0.0.0.	1260,00	0,00	1260,00
Dotācija no vispārējiem ieņēmumiem	21.7.0.0.	1260,00	0,00	1260,00
<b>08.10014 Sporta pasākumi Valkas pag.</b>		<b>1350,00</b>	<b>0,00</b>	<b>1350,00</b>
IESTĀDES IEŅĒMUMI	21.0.0.0.	1350,00	0,00	1350,00
Dotācija no vispārējiem ieņēmumiem	21.7.0.0.	1350,00	0,00	1350,00
<b>08.10015 Sporta pasākumi Zvārtava</b>		<b>630,00</b>	<b>0,00</b>	<b>630,00</b>
IESTĀDES IEŅĒMUMI	21.0.0.0.	630,00	0,00	630,00
Dotācija no vispārējiem ieņēmumiem	21.7.0.0.	630,00	0,00	630,00
<b>08.10016 Sporta pasākumi Ērgeme</b>		<b>1719,00</b>	<b>0,00</b>	<b>1719,00</b>
IESTĀDES IEŅĒMUMI	21.0.0.0.	1719,00	0,00	1719,00
Dotācija no vispārējiem ieņēmumiem	21.7.0.0.	1719,00	0,00	1719,00
<b>08.1003 Valkas ģimnāzijas sporta halle</b>		<b>89714,00</b>	<b>0,00</b>	<b>89714,00</b>
IESTĀDES IEŅĒMUMI	21.0.0.0.	89714,00	0,00	89714,00
Dotācija no vispārējiem ieņēmumiem	21.7.0.0.	89714,00	0,00	89714,00
<b>08.1006 Izglītības,kultūras,sporta un jaunatnes lietu nodaļa</b>		<b>152812,00</b>	<b>0,00</b>	<b>152812,00</b>
IESTĀDES IEŅĒMUMI	21.0.0.0.	152812,00	0,00	152812,00
Ieņēmumi no iestāžu sniegtajiem maksas pakalpojumiem un citi pašu ieņēmumi	21.3.0.0.	500,00	0,00	500,00
Dotācija no vispārējiem ieņēmumiem	21.7.0.0.	152312,00	0,00	152312,00
<b>08.10062 Programma "Latvijas skolas soma"</b>		<b>5473,00</b>	<b>0,00</b>	<b>5473,00</b>
VALSTS BUDŽETA TRANSFERTI	18.0.0.0.	5473,00	0,00	5473,00
Pašvaldību saņemtie valsts budžeta transferti	18.6.0.0.	5473,00	0,00	5473,00
<b>08.1007 Multifunkcionālais jauniešu iniciatīvu centrs</b>		<b>36345,00</b>	<b>0,00</b>	<b>36345,00</b>
IESTĀDES IEŅĒMUMI	21.0.0.0.	36345,00	0,00	36345,00
Ieņēmumi no iestāžu sniegtajiem maksas pakalpojumiem un citi pašu ieņēmumi	21.3.0.0.	1500,00	0,00	1500,00
Dotācija no vispārējiem ieņēmumiem	21.7.0.0.	34845,00	0,00	34845,00
<b>08.1008 Valkas pilsētas šautuve</b>		<b>16880,00</b>	<b>0,00</b>	<b>16880,00</b>
IESTĀDES IEŅĒMUMI	21.0.0.0.	16880,00	0,00	16880,00
Ieņēmumi no iestāžu sniegtajiem maksas pakalpojumiem un citi pašu ieņēmumi	21.3.0.0.	1700,00	0,00	1700,00
Dotācija no vispārējiem ieņēmumiem	21.7.0.0.	15180,00	0,00	15180,00
<b>08.1009 Kārķu sporta nams</b>		<b>28343,00</b>	<b>0,00</b>	<b>28343,00</b>

IESTĀDES IEŅĒMUMI	21.0.0.0.	28343,00	0,00	28343,00
Ieņēmumi no iestāžu sniegtajiem maksas pakalpojumiem un citi pašu ieņēmumi	21.3.0.0.	3500,00	0,00	3500,00
Dotācija no vispārējiem ieņēmumiem	21.7.0.0.	24843,00	0,00	24843,00
<b>08.2101 Ērgemes pagasta biblioteka</b>		<b>25100,00</b>	<b>825,00</b>	<b>25925,00</b>
IESTĀDES IEŅĒMUMI	21.0.0.0.	25100,00	825,00	25925,00
Dotācija no vispārējiem ieņēmumiem	21.7.0.0.	25100,00	825,00	25925,00
<b>08.2102 Kārķu pagasta biblioteka</b>		<b>13462,00</b>	<b>0,00</b>	<b>13462,00</b>
IESTĀDES IEŅĒMUMI	21.0.0.0.	13462,00	0,00	13462,00
Ieņēmumi no iestāžu sniegtajiem maksas pakalpojumiem un citi pašu ieņēmumi	21.3.0.0.	25,00	0,00	25,00
Dotācija no vispārējiem ieņēmumiem	21.7.0.0.	13437,00	0,00	13437,00
<b>08.2103 Valkas pagasta biblioteka</b>		<b>19397,00</b>	<b>0,00</b>	<b>19397,00</b>
IESTĀDES IEŅĒMUMI	21.0.0.0.	19397,00	0,00	19397,00
Dotācija no vispārējiem ieņēmumiem	21.7.0.0.	19397,00	0,00	19397,00
<b>08.2105 Vijiema pagasta biblioteka</b>		<b>12947,00</b>	<b>0,00</b>	<b>12947,00</b>
IESTĀDES IEŅĒMUMI	21.0.0.0.	12947,00	0,00	12947,00
Dotācija no vispārējiem ieņēmumiem	21.7.0.0.	12947,00	0,00	12947,00
<b>08.2106 Zvārtavas pagasta biblioteka</b>		<b>11273,00</b>	<b>0,00</b>	<b>11273,00</b>
IESTĀDES IEŅĒMUMI	21.0.0.0.	11273,00	0,00	11273,00
Dotācija no vispārējiem ieņēmumiem	21.7.0.0.	11273,00	0,00	11273,00
<b>08.2110 Valkas novada Centrālā biblioteka</b>		<b>158495,00</b>	<b>672,00</b>	<b>159167,00</b>
IESTĀDES IEŅĒMUMI	21.0.0.0.	158495,00	672,00	159167,00
Ieņēmumi no iestāžu sniegtajiem maksas pakalpojumiem un citi pašu ieņēmumi	21.3.0.0.	3740,00	0,00	3740,00
Dotācija no vispārējiem ieņēmumiem	21.7.0.0.	154755,00	672,00	155427,00
<b>08.2200 Valkas novadpētniecības muzejs</b>		<b>126418,00</b>	<b>0,00</b>	<b>126418,00</b>
IEŅĒMUMI NO VALSTS (PAŠVALDĪBU) ĪPAŠUMA IZNOMĀŠANAS, PĀRDOŠANAS UN NO NODOKĻU PAMATPARĀDA KAPITALIZĀCIJAS	13.0.0.0.	400,00	0,00	400,00
Ieņēmumi no pašvaldību kustamā īpašuma un mantas realizācijas	13.4.0.0.	400,00	0,00	400,00
VALSTS BUDŽETA TRANSFERTI	18.0.0.0.	8400,00	0,00	8400,00
Pašvaldību saņemtie valsts budžeta transferti	18.6.0.0.	8400,00	0,00	8400,00
IESTĀDES IEŅĒMUMI	21.0.0.0.	117618,00	0,00	117618,00
Ieņēmumi no iestāžu sniegtajiem maksas pakalpojumiem un citi pašu ieņēmumi	21.3.0.0.	500,00	0,00	500,00
Dotācija no vispārējiem ieņēmumiem	21.7.0.0.	117118,00	0,00	117118,00
<b>08.2301 Kārķu tautas nams</b>		<b>48893,00</b>	<b>0,00</b>	<b>48893,00</b>
IESTĀDES IEŅĒMUMI	21.0.0.0.	48893,00	0,00	48893,00
Ieņēmumi no iestāžu sniegtajiem maksas pakalpojumiem un citi pašu ieņēmumi	21.3.0.0.	1250,00	0,00	1250,00
Dotācija no vispārējiem ieņēmumiem	21.7.0.0.	47643,00	0,00	47643,00
<b>08.2302 Turnas tautas nams</b>		<b>45655,00</b>	<b>0,00</b>	<b>45655,00</b>
IESTĀDES IEŅĒMUMI	21.0.0.0.	45655,00	0,00	45655,00
Ieņēmumi no iestāžu sniegtajiem maksas pakalpojumiem un citi pašu ieņēmumi	21.3.0.0.	900,00	0,00	900,00
Dotācija no vispārējiem ieņēmumiem	21.7.0.0.	44755,00	0,00	44755,00

<b>08.2303 Vjiema tautas nams</b>		<b>34270,00</b>	<b>0,00</b>	<b>34270,00</b>
IESTĀDES IEŅĒMUMI	21.0.0.0.	34270,00	0,00	34270,00
Ieņēmumi no iestāžu sniegtajiem maksas pakalpojumiem un citi pašu ieņēmumi	21.3.0.0.	1400,00	0,00	1400,00
Dotācija no vispārējiem ieņēmumiem	21.7.0.0.	32870,00	0,00	32870,00
<b>08.2304 Mierkalna tautas nams</b>		<b>45712,00</b>	<b>-1425,00</b>	<b>44287,00</b>
IESTĀDES IEŅĒMUMI	21.0.0.0.	45712,00	-1425,00	44287,00
Ieņēmumi no iestāžu sniegtajiem maksas pakalpojumiem un citi pašu ieņēmumi	21.3.0.0.	300,00	0,00	300,00
Dotācija no vispārējiem ieņēmumiem	21.7.0.0.	45412,00	-1425,00	43987,00
<b>08.2305 Saieta nams "Lugažu muiža"</b>		<b>28719,00</b>	<b>0,00</b>	<b>28719,00</b>
IESTĀDES IEŅĒMUMI	21.0.0.0.	28719,00	0,00	28719,00
Ieņēmumi no iestāžu sniegtajiem maksas pakalpojumiem un citi pašu ieņēmumi	21.3.0.0.	1200,00	0,00	1200,00
Dotācija no vispārējiem ieņēmumiem	21.7.0.0.	27519,00	0,00	27519,00
<b>08.2310 Valkas kultūras nams</b>		<b>171550,00</b>	<b>0,00</b>	<b>171550,00</b>
VALSTS (PAŠVALDĪBU) NODEVAS UN KANCELEJAS NODEVAS	09.0.0.0.	80,00	0,00	80,00
Pašvaldību nodevas	09.5.0.0.	80,00	0,00	80,00
IESTĀDES IEŅĒMUMI	21.0.0.0.	171470,00	0,00	171470,00
Ieņēmumi no iestāžu sniegtajiem maksas pakalpojumiem un citi pašu ieņēmumi	21.3.0.0.	9900,00	0,00	9900,00
Dotācija no vispārējiem ieņēmumiem	21.7.0.0.	161570,00	0,00	161570,00
<b>08.2901 Pārējā citur neklasificētā kultūra (pulciņi)</b>		<b>74885,00</b>	<b>0,00</b>	<b>74885,00</b>
VALSTS BUDŽETA TRANSFERTI	18.0.0.0.	8789,00	0,00	8789,00
Pašvaldību saņemtie valsts budžeta transferti	18.6.0.0.	8789,00	0,00	8789,00
IESTĀDES IEŅĒMUMI	21.0.0.0.	66096,00	0,00	66096,00
Dotācija no vispārējiem ieņēmumiem	21.7.0.0.	66096,00	0,00	66096,00
<b>08.2902 Pārējā citur neklasificētā kultūra ( kultūras pasākumi)</b>		<b>24195,00</b>	<b>0,00</b>	<b>24195,00</b>
IESTĀDES IEŅĒMUMI	21.0.0.0.	24195,00	0,00	24195,00
Ieņēmumi no iestāžu sniegtajiem maksas pakalpojumiem un citi pašu ieņēmumi	21.3.0.0.	1000,00	0,00	1000,00
Dotācija no vispārējiem ieņēmumiem	21.7.0.0.	23195,00	0,00	23195,00
<b>08.4000 Reliģija</b>		<b>1000,00</b>	<b>0,00</b>	<b>1000,00</b>
IESTĀDES IEŅĒMUMI	21.0.0.0.	1000,00	0,00	1000,00
Dotācija no vispārējiem ieņēmumiem	21.7.0.0.	1000,00	0,00	1000,00
<b>09.1003 Kristīgā pirmsskolas izglītības iestāde " Gaismiņa"</b>		<b>8040,00</b>	<b>0,00</b>	<b>8040,00</b>
IESTĀDES IEŅĒMUMI	21.0.0.0.	8040,00	0,00	8040,00
Dotācija no vispārējiem ieņēmumiem	21.7.0.0.	8040,00	0,00	8040,00
<b>09.1004 Valkas pirmsskolas izglītības iestāde</b>		<b>1035205,00</b>	<b>73257,00</b>	<b>1108462,00</b>
VALSTS BUDŽETA TRANSFERTI	18.0.0.0.	199667,00	0,00	199667,00
Pašvaldību saņemtie valsts budžeta transferti	18.6.0.0.	199667,00	0,00	199667,00
IESTĀDES IEŅĒMUMI	21.0.0.0.	835538,00	73257,00	908795,00
Ieņēmumi no iestāžu sniegtajiem maksas pakalpojumiem un citi pašu ieņēmumi	21.3.0.0.	83600,00	0,00	83600,00
Dotācija no vispārējiem ieņēmumiem	21.7.0.0.	751938,00	73257,00	825195,00
<b>09.2003 Ērgemes pamatskola</b>		<b>471983,00</b>	<b>23105,00</b>	<b>495088,00</b>

VALSTS BUDŽETA TRANSFERTI	18.0.0.0.	206171,00	0,00	206171,00
Pašvaldību saņemtie valsts budžeta transferti	18.6.0.0.	206171,00	0,00	206171,00
IESTĀDES IEŅĒMUMI	21.0.0.0.	265812,00	23105,00	288917,00
Ieņēmumi no iestāžu sniegtajiem maksas pakalpojumiem un citi pašu ieņēmumi	21.3.0.0.	27500,00	0,00	27500,00
Dotācija no vispārējiem ieņēmumiem	21.7.0.0.	238312,00	23105,00	261417,00
<b>09.2005 Vjociema sākumskola</b>		<b>185301,00</b>	<b>-59707,00</b>	<b>125594,00</b>
VALSTS BUDŽETA TRANSFERTI	18.0.0.0.	60556,00	0,00	60556,00
Pašvaldību saņemtie valsts budžeta transferti	18.6.0.0.	60556,00	0,00	60556,00
IESTĀDES IEŅĒMUMI	21.0.0.0.	124745,00	-59707,00	65038,00
Ieņēmumi no iestāžu sniegtajiem maksas pakalpojumiem un citi pašu ieņēmumi	21.3.0.0.	5650,00	0,00	5650,00
Dotācija no vispārējiem ieņēmumiem	21.7.0.0.	119095,00	-59707,00	59388,00
<b>09.2009 Valkas Jāņa Cimzes ģimnāzija</b>		<b>1550798,00</b>	<b>4372,00</b>	<b>1555170,00</b>
VALSTS BUDŽETA TRANSFERTI	18.0.0.0.	962408,00	0,00	962408,00
Pašvaldību saņemtie valsts budžeta transferti	18.6.0.0.	962408,00	0,00	962408,00
IESTĀDES IEŅĒMUMI	21.0.0.0.	588390,00	4372,00	592762,00
Ieņēmumi no iestāžu sniegtajiem maksas pakalpojumiem un citi pašu ieņēmumi	21.3.0.0.	62020,00	0,00	62020,00
Dotācija no vispārējiem ieņēmumiem	21.7.0.0.	526370,00	4372,00	530742,00
<b>09.5101 J.Cimzes Valkas Mūzikas skola</b>		<b>226166,00</b>	<b>4204,00</b>	<b>230370,00</b>
VALSTS BUDŽETA TRANSFERTI	18.0.0.0.	122133,00	1000,00	123133,00
Pašvaldību saņemtie valsts budžeta transferti	18.6.0.0.	122133,00	1000,00	123133,00
IESTĀDES IEŅĒMUMI	21.0.0.0.	104033,00	3204,00	107237,00
Ieņēmumi no iestāžu sniegtajiem maksas pakalpojumiem un citi pašu ieņēmumi	21.3.0.0.	14000,00	0,00	14000,00
Dotācija no vispārējiem ieņēmumiem	21.7.0.0.	90033,00	3204,00	93237,00
<b>09.5102 Valkas mākslas skola</b>		<b>172929,00</b>	<b>0,00</b>	<b>172929,00</b>
VALSTS BUDŽETA TRANSFERTI	18.0.0.0.	71707,00	0,00	71707,00
Pašvaldību saņemtie valsts budžeta transferti	18.6.0.0.	71707,00	0,00	71707,00
IESTĀDES IEŅĒMUMI	21.0.0.0.	101222,00	0,00	101222,00
Ieņēmumi no iestāžu sniegtajiem maksas pakalpojumiem un citi pašu ieņēmumi	21.3.0.0.	35000,00	0,00	35000,00
Dotācija no vispārējiem ieņēmumiem	21.7.0.0.	66222,00	0,00	66222,00
<b>09.5103 Bērnu jauniešu centrs "Mice"</b>		<b>153472,00</b>	<b>0,00</b>	<b>153472,00</b>
VALSTS BUDŽETA TRANSFERTI	18.0.0.0.	61668,00	0,00	61668,00
Pašvaldību saņemtie valsts budžeta transferti	18.6.0.0.	61668,00	0,00	61668,00
IESTĀDES IEŅĒMUMI	21.0.0.0.	91804,00	0,00	91804,00
Ieņēmumi no iestāžu sniegtajiem maksas pakalpojumiem un citi pašu ieņēmumi	21.3.0.0.	1000,00	0,00	1000,00
Dotācija no vispārējiem ieņēmumiem	21.7.0.0.	90804,00	0,00	90804,00
<b>09.5104 Bērnu jaunatnes sporta skola</b>		<b>195454,00</b>	<b>7901,00</b>	<b>203355,00</b>
VALSTS BUDŽETA TRANSFERTI	18.0.0.0.	68748,00	0,00	68748,00
Pašvaldību saņemtie valsts budžeta transferti	18.6.0.0.	68748,00	0,00	68748,00
IESTĀDES IEŅĒMUMI	21.0.0.0.	126706,00	7901,00	134607,00
Ieņēmumi no iestāžu sniegtajiem maksas pakalpojumiem un citi pašu ieņēmumi	21.3.0.0.	14100,00	0,00	14100,00

Dotācija no vispārējiem ieņēmumiem	21.7.0.0.	112606,00	7901,00	120507,00
<b>09.8004 Pabalsti izglītībai</b>		<b>23838,00</b>	<b>0,00</b>	<b>23838,00</b>
IESTĀDES IEŅĒMUMI	21.0.0.0.	23838,00	0,00	23838,00
Dotācija no vispārējiem ieņēmumiem	21.7.0.0.	23838,00	0,00	23838,00
<b>09.8005 Norēķini par citu pašvaldību izglītības iestāžu pakalpojumiem</b>		<b>144850,00</b>	<b>0,00</b>	<b>144850,00</b>
PAŠVALDĪBU BUDŽETU TRANSFERTI	19.0.0.0.	95280,00	0,00	95280,00
Pašvaldību saņemtie transferti no citām pašvaldībām	19.2.0.0.	95280,00	0,00	95280,00
IESTĀDES IEŅĒMUMI	21.0.0.0.	49570,00	0,00	49570,00
Dotācija no vispārējiem ieņēmumiem	21.7.0.0.	49570,00	0,00	49570,00
<b>10.4000 Valkas novada bāriņtiesa</b>		<b>87540,00</b>	<b>0,00</b>	<b>87540,00</b>
VALSTS (PAŠVALDĪBU) NODEVAS UN KANCELEJAS NODEVAS	09.0.0.0.	1200,00	0,00	1200,00
Valsts nodevas, kuras ieskaita pašvaldību budžetā	09.4.0.0.	1200,00	0,00	1200,00
PĀRĒJIE NENODOKĻU IEŅĒMUMI	12.0.0.0.	3500,00	0,00	3500,00
Dažādi nenodokļu ieņēmumi	12.3.0.0.	3500,00	0,00	3500,00
IESTĀDES IEŅĒMUMI	21.0.0.0.	82840,00	0,00	82840,00
Ieņēmumi no iestāžu sniegtajiem maksas pakalpojumiem un citi pašu ieņēmumi	21.3.0.0.	50,00	0,00	50,00
Dotācija no vispārējiem ieņēmumiem	21.7.0.0.	82790,00	0,00	82790,00
<b>10.9201 Sociālais dienests</b>		<b>850718,00</b>	<b>0,00</b>	<b>850718,00</b>
VALSTS BUDŽETA TRANSFERTI	18.0.0.0.	18595,00	0,00	18595,00
Pašvaldību saņemtie valsts budžeta transferti	18.6.0.0.	18595,00	0,00	18595,00
IESTĀDES IEŅĒMUMI	21.0.0.0.	832123,00	0,00	832123,00
Ieņēmumi no iestāžu sniegtajiem maksas pakalpojumiem un citi pašu ieņēmumi	21.3.0.0.	1002,00	0,00	1002,00
Dotācija no vispārējiem ieņēmumiem	21.7.0.0.	831121,00	0,00	831121,00
<b>II IZDEVUMI - kopā</b>		<b>13679489,00</b>	<b>630102,00</b>	<b>14309591,00</b>
<b>01.1101 Valkas novada Dome</b>		<b>825271,00</b>	<b>31885,00</b>	<b>857156,00</b>
Atlīdzība	10000	549624,00	0,00	549624,00
Atalgojums	11000	430413,00	0,00	430413,00
Darba devēja valsts sociālās apdrošināšanas obligātās iemaksas, pabalsti un kompensācija	12000	119211,00	0,00	119211,00
Preces un pakalpojumi	20000	228132,00	-8425,00	219707,00
Mācību, darba un dienesta komandējumi, darba braucieni	21000	750,00	0,00	750,00
Pakalpojumi	22000	155429,00	-4425,00	151004,00
Krājumi, materiāli, energoresursi, prece, biroja preces un inventārs	23000	53453,00	-4000,00	49453,00
Budžeta iestāžu nodokļu, nodevu un sankciju maksājumi	25000	18500,00	0,00	18500,00
Subsīdijas un dotācijas	30000	2340,00	310,00	2650,00
Subsīdijas un dotācijas komersantiem, biedrībām, nodibinājumiem un fiziskām personām	32000	2340,00	310,00	2650,00
Pamatkapitāla veidošana	50000	7020,00	40000,00	47020,00
Pamatlīdzekļi	52000	7020,00	40000,00	47020,00
Sociāla rakstura maksājumi un kompensācijas	60000	38155,00	0,00	38155,00
Pensijas un sociālie pabalsti naudā	62000	37925,00	0,00	37925,00
Pārējie maksājumi iedzīvotājiem natūrā un kompensācijas	64000	230,00	0,00	230,00

Dažādi izdevumi, kas veidojas pēc uzkrāšanas principa un nav klasificēti iepriekš	80000	0,00	0,00	0,00
Zaudējumi no valūtas kursa svārstībām	81000	0,00	0,00	0,00
<b>01.1102 Dzimtsarakstu nodaļa</b>		<b>49484,00</b>	<b>0,00</b>	<b>49484,00</b>
Atlīdzība	10000	36333,00	0,00	36333,00
Atalgojums	11000	28635,00	0,00	28635,00
Darba devēja valsts sociālās apdrošināšanas obligātās iemaksas, pabalsti un kompensācija	12000	7698,00	0,00	7698,00
Preces un pakalpojumi	20000	11151,00	0,00	11151,00
Mācību, darba un dienesta komandējumi, darba braucieni	21000	634,00	0,00	634,00
Pakalpojumi	22000	3837,00	0,00	3837,00
Krājumi, materiāli, energoresursi, prece, biroja preces un inventārs	23000	6675,00	0,00	6675,00
Budžeta iestāžu nodokļu, nodevu un sankciju maksājumi	25000	5,00	0,00	5,00
Sociāla rakstura maksājumi un kompensācijas	60000	2000,00	0,00	2000,00
Pārējie maksājumi iedzīvotājiem natūrā un kompensācijas	64000	2000,00	0,00	2000,00
<b>01.1106 Vēlēšanu komisija</b>		<b>23464,00</b>	<b>-749,00</b>	<b>22715,00</b>
Atlīdzība	10000	21907,00	-1081,00	20826,00
Atalgojums	11000	17726,00	-863,00	16863,00
Darba devēja valsts sociālās apdrošināšanas obligātās iemaksas, pabalsti un kompensācija	12000	4181,00	-218,00	3963,00
Preces un pakalpojumi	20000	1557,00	332,00	1889,00
Pakalpojumi	22000	520,00	-98,00	422,00
Krājumi, materiāli, energoresursi, prece, biroja preces un inventārs	23000	1037,00	430,00	1467,00
<b>01.1107 Grāmatvedības un finansu nodaļa</b>		<b>193442,00</b>	<b>-3184,00</b>	<b>190258,00</b>
Atlīdzība	10000	191952,00	-3184,00	188768,00
Atalgojums	11000	150250,00	-2576,00	147674,00
Darba devēja valsts sociālās apdrošināšanas obligātās iemaksas, pabalsti un kompensācija	12000	41702,00	-608,00	41094,00
Preces un pakalpojumi	20000	1490,00	0,00	1490,00
Pakalpojumi	22000	990,00	0,00	990,00
Krājumi, materiāli, energoresursi, prece, biroja preces un inventārs	23000	500,00	0,00	500,00
<b>01.1108 Zvārtavas pagasta pārvalde</b>		<b>22472,00</b>	<b>0,00</b>	<b>22472,00</b>
Atlīdzība	10000	14859,00	0,00	14859,00
Atalgojums	11000	11529,00	0,00	11529,00
Darba devēja valsts sociālās apdrošināšanas obligātās iemaksas, pabalsti un kompensācija	12000	3330,00	0,00	3330,00
Preces un pakalpojumi	20000	7613,00	0,00	7613,00
Pakalpojumi	22000	4368,00	0,00	4368,00
Krājumi, materiāli, energoresursi, prece, biroja preces un inventārs	23000	3245,00	-3,00	3242,00
Budžeta iestāžu nodokļu, nodevu un sankciju maksājumi	25000	0,00	3,00	3,00
<b>01.1109 Vijciema pagasta pārvalde</b>		<b>19827,00</b>	<b>8659,00</b>	<b>28486,00</b>
Atlīdzība	10000	7716,00	167,00	7883,00
Atalgojums	11000	5656,00	167,00	5823,00
Darba devēja valsts sociālās apdrošināšanas obligātās iemaksas, pabalsti un kompensācija	12000	2060,00	0,00	2060,00
Preces un pakalpojumi	20000	10411,00	8492,00	18903,00

Mācību,darba un dienesta komandējumi , darba braucieni	21000	30,00	0,00	30,00
Pakalpojumi	22000	5581,00	7007,00	12588,00
Krājumi, materiāli, energoresursi, prece, biroja preces un inventārs	23000	4800,00	1485,00	6285,00
Sociāla rakstura maksājumi un kompensācijas	60000	1700,00	0,00	1700,00
Pensijas un sociālie pabalsti naudā	62000	1700,00	0,00	1700,00
<b>01.1110 Valkas pagasta pārvalde</b>		<b>38797,00</b>	<b>0,00</b>	<b>38797,00</b>
Atlīdzība	10000	23318,00	0,00	23318,00
Atalgojums	11000	18008,00	0,00	18008,00
Darba devēja valsts sociālās apdrošināšanas obligātās iemaksas,pabalsti un kompensācija	12000	5310,00	0,00	5310,00
Preces un pakalpojumi	20000	13479,00	0,00	13479,00
Mācību,darba un dienesta komandējumi , darba braucieni	21000	30,00	0,00	30,00
Pakalpojumi	22000	8129,00	0,00	8129,00
Krājumi, materiāli, energoresursi, prece, biroja preces un inventārs	23000	5320,00	0,00	5320,00
Sociāla rakstura maksājumi un kompensācijas	60000	2000,00	0,00	2000,00
Pensijas un sociālie pabalsti naudā	62000	2000,00	0,00	2000,00
<b>01.1111 Kārķu pagasta pārvalde</b>		<b>50790,00</b>	<b>-3825,00</b>	<b>46965,00</b>
Atlīdzība	10000	29868,00	0,00	29868,00
Atalgojums	11000	23473,00	0,00	23473,00
Darba devēja valsts sociālās apdrošināšanas obligātās iemaksas,pabalsti un kompensācija	12000	6395,00	0,00	6395,00
Preces un pakalpojumi	20000	18422,00	-2814,00	15608,00
Pakalpojumi	22000	11797,00	-3825,00	7972,00
Krājumi, materiāli, energoresursi, prece, biroja preces un inventārs	23000	6625,00	1000,00	7625,00
Budžeta iestāžu nodokļu, nodevu un sankciju maksājumi	25000	0,00	11,00	11,00
Sociāla rakstura maksājumi un kompensācijas	60000	2500,00	-1011,00	1489,00
Pensijas un sociālie pabalsti naudā	62000	2500,00	-1011,00	1489,00
<b>01.1112 Ērģemes pagasta pārvalde</b>		<b>14005,00</b>	<b>3000,00</b>	<b>17005,00</b>
Atlīdzība	10000	2441,00	0,00	2441,00
Atalgojums	11000	1800,00	0,00	1800,00
Darba devēja valsts sociālās apdrošināšanas obligātās iemaksas,pabalsti un kompensācija	12000	641,00	0,00	641,00
Preces un pakalpojumi	20000	10364,00	3510,00	13874,00
Pakalpojumi	22000	6554,00	2510,00	9064,00
Krājumi, materiāli, energoresursi, prece, biroja preces un inventārs	23000	3690,00	1000,00	4690,00
Budžeta iestāžu nodokļu, nodevu un sankciju maksājumi	25000	120,00	0,00	120,00
Sociāla rakstura maksājumi un kompensācijas	60000	1200,00	-510,00	690,00
Pensijas un sociālie pabalsti naudā	62000	1200,00	-510,00	690,00
<b>01.1113 Valsts un pašvaldības vienotais klientu apkalpošanas centrs</b>		<b>23199,00</b>	<b>0,00</b>	<b>23199,00</b>
Atlīdzība	10000	19561,00	0,00	19561,00
Atalgojums	11000	15457,00	0,00	15457,00
Darba devēja valsts sociālās apdrošināšanas obligātās iemaksas,pabalsti un kompensācija	12000	4104,00	0,00	4104,00
Preces un pakalpojumi	20000	3638,00	0,00	3638,00
Mācību,darba un dienesta komandējumi , darba braucieni	21000	62,00	0,00	62,00



Pakalpojumi	22000	2506,00	0,00	2506,00
Krājumi, materiāli, energoresursi, prece, biroja preces un inventārs	23000	1050,00	0,00	1050,00
Budžeta iestāžu nodokļu, nodevu un sankciju maksājumi	25000	20,00	0,00	20,00
<b>01.7110 Valdības iekšējā valsts parāda darījumi</b>		<b>85806,00</b>	<b>0,00</b>	<b>85806,00</b>
Preces un pakalpojumi	20000	47660,00	0,00	47660,00
Pakalpojumi	22000	47660,00	0,00	47660,00
Procentu izdevumi	40000	38146,00	0,00	38146,00
Pārējie procentu maksājumi	43000	38146,00	0,00	38146,00
<b>03.1100 Valkas novada pašvaldības policija</b>		<b>54538,00</b>	<b>0,00</b>	<b>54538,00</b>
Atlīdzība	10000	45433,00	0,00	45433,00
Atalgojums	11000	35528,00	0,00	35528,00
Darba devēja valsts sociālās apdrošināšanas obligātās iemaksas,pabalsti un kompensācija	12000	9905,00	0,00	9905,00
Preces un pakalpojumi	20000	7805,00	0,00	7805,00
Pakalpojumi	22000	2905,00	0,00	2905,00
Krājumi, materiāli, energoresursi, prece, biroja preces un inventārs	23000	4900,00	0,00	4900,00
Pamatkapitāla veidošana	50000	1300,00	0,00	1300,00
Pamatlīdzekļi	52000	1300,00	0,00	1300,00
<b>04.4300 Būvvalde</b>		<b>53034,00</b>	<b>0,00</b>	<b>53034,00</b>
Atlīdzība	10000	50013,00	0,00	50013,00
Atalgojums	11000	39335,00	0,00	39335,00
Darba devēja valsts sociālās apdrošināšanas obligātās iemaksas,pabalsti un kompensācija	12000	10678,00	0,00	10678,00
Preces un pakalpojumi	20000	3021,00	0,00	3021,00
Mācību,darba un dienesta komandējumi , darba braucieni	21000	36,00	0,00	36,00
Pakalpojumi	22000	1495,00	0,00	1495,00
Krājumi, materiāli, energoresursi, prece, biroja preces un inventārs	23000	1490,00	0,00	1490,00
<b>04.5100 Autotransports Valkas pilsēta</b>		<b>54702,00</b>	<b>0,00</b>	<b>54702,00</b>
Atlīdzība	10000	34105,00	0,00	34105,00
Atalgojums	11000	26754,00	0,00	26754,00
Darba devēja valsts sociālās apdrošināšanas obligātās iemaksas,pabalsti un kompensācija	12000	7351,00	0,00	7351,00
Preces un pakalpojumi	20000	20597,00	0,00	20597,00
Pakalpojumi	22000	14747,00	0,00	14747,00
Krājumi, materiāli, energoresursi, prece, biroja preces un inventārs	23000	5850,00	0,00	5850,00
<b>04.5101 Autotransports Kārķu pagasts</b>		<b>13450,00</b>	<b>0,00</b>	<b>13450,00</b>
Preces un pakalpojumi	20000	13450,00	0,00	13450,00
Pakalpojumi	22000	6200,00	0,00	6200,00
Krājumi, materiāli, energoresursi, prece, biroja preces un inventārs	23000	7250,00	0,00	7250,00
<b>04.5102 Autotransports Ērgemes pagasts</b>		<b>20622,00</b>	<b>-1000,00</b>	<b>19622,00</b>
Atlīdzība	10000	13832,00	0,00	13832,00
Atalgojums	11000	10887,00	0,00	10887,00
Darba devēja valsts sociālās apdrošināšanas obligātās iemaksas,pabalsti un kompensācija	12000	2945,00	0,00	2945,00
Preces un pakalpojumi	20000	6790,00	-1000,00	5790,00

Pakalpojumi	22000	2370,00	-1000,00	1370,00
Krājumi, materiāli, energoresursi, prece, biroja preces un inventārs	23000	4420,00	0,00	4420,00
<b>04.5103 Autotransports Valkas pagasts</b>		<b>56676,00</b>	<b>0,00</b>	<b>56676,00</b>
Atlīdzība	10000	23602,00	0,00	23602,00
Atalgojums	11000	18463,00	0,00	18463,00
Darba devēja valsts sociālās apdrošināšanas obligātās iemaksas,pabalsti un kompensācija	12000	5139,00	0,00	5139,00
Preces un pakalpojumi	20000	31259,00	0,00	31259,00
Mācību,darba un dienesta komandējumi , darba braucieni	21000	300,00	0,00	300,00
Pakalpojumi	22000	21824,00	0,00	21824,00
Krājumi, materiāli, energoresursi, prece, biroja preces un inventārs	23000	9135,00	0,00	9135,00
Pamatkapitāla veidošana	50000	1815,00	0,00	1815,00
Pamatlīdzekļi	52000	1815,00	0,00	1815,00
<b>04.5105 Autotransports Zvārtavas pagasts</b>		<b>19072,00</b>	<b>0,00</b>	<b>19072,00</b>
Atlīdzība	10000	13818,00	0,00	13818,00
Atalgojums	11000	10934,00	0,00	10934,00
Darba devēja valsts sociālās apdrošināšanas obligātās iemaksas,pabalsti un kompensācija	12000	2884,00	0,00	2884,00
Preces un pakalpojumi	20000	5254,00	0,00	5254,00
Pakalpojumi	22000	2764,00	0,00	2764,00
Krājumi, materiāli, energoresursi, prece, biroja preces un inventārs	23000	2490,00	0,00	2490,00
<b>04.7310 Tūrisma informācijas birojs</b>		<b>65214,00</b>	<b>0,00</b>	<b>65214,00</b>
Atlīdzība	10000	41803,00	0,00	41803,00
Atalgojums	11000	33302,00	0,00	33302,00
Darba devēja valsts sociālās apdrošināšanas obligātās iemaksas,pabalsti un kompensācija	12000	8501,00	0,00	8501,00
Preces un pakalpojumi	20000	19411,00	0,00	19411,00
Mācību,darba un dienesta komandējumi , darba braucieni	21000	806,00	0,00	806,00
Pakalpojumi	22000	11080,00	0,00	11080,00
Krājumi, materiāli, energoresursi, prece, biroja preces un inventārs	23000	7525,00	0,00	7525,00
Subsīdijas un dotācijas	30000	4000,00	0,00	4000,00
Subsīdijas un dotācijas komersantiem, biedrībām, nodibinājumiem un fiziskām personām	32000	4000,00	0,00	4000,00
<b>04.9100 Attīstības un plānošanas nodaļa</b>		<b>171999,00</b>	<b>31661,00</b>	<b>203660,00</b>
Atlīdzība	10000	131703,00	-3357,00	128346,00
Atalgojums	11000	103232,00	-2716,00	100516,00
Darba devēja valsts sociālās apdrošināšanas obligātās iemaksas,pabalsti un kompensācija	12000	28471,00	-641,00	27830,00
Preces un pakalpojumi	20000	34850,00	0,00	34850,00
Mācību,darba un dienesta komandējumi , darba braucieni	21000	4380,00	0,00	4380,00
Pakalpojumi	22000	26530,00	-1510,00	25020,00
Krājumi, materiāli, energoresursi, prece, biroja preces un inventārs	23000	3850,00	0,00	3850,00
Budžeta iestāžu nodokļu, nodevu un sankciju maksājumi	25000	90,00	1510,00	1600,00
Subsīdijas un dotācijas	30000	600,00	35018,00	35618,00
Subsīdijas un dotācijas komersantiem, biedrībām, nodibinājumiem un fiziskām personām	32000	600,00	35018,00	35618,00

Pamatkapitāla veidošana	50000	4846,00	0,00	4846,00
Nemateriālie ieguldījumi	51000	1200,00	0,00	1200,00
Pamatlīdzekļi	52000	3646,00	0,00	3646,00
<b>04.920101 Projekts LIFE LOCAL ADAPT</b>		<b>22294,00</b>	<b>0,00</b>	<b>22294,00</b>
Preces un pakalpojumi	20000	22294,00	0,00	22294,00
Pakalpojumi	22000	22294,00	0,00	22294,00
<b>04.920103 Ražošanas ēka "Spundenieki"</b>		<b>32912,00</b>	<b>4574,00</b>	<b>37486,00</b>
Pamatkapitāla veidošana	50000	32912,00	4574,00	37486,00
Pamatlīdzekļi	52000	32912,00	4574,00	37486,00
<b>04.920109 Valgas-Valkas Dvīņu pilsētas centra attīstība</b>		<b>30000,00</b>	<b>0,00</b>	<b>30000,00</b>
Atlīdzība	10000	0,00	60,00	60,00
Atalgojums	11000	0,00	60,00	60,00
Preces un pakalpojumi	20000	30000,00	-2420,00	27580,00
Pakalpojumi	22000	30000,00	-2420,00	27580,00
Pamatkapitāla veidošana	50000	0,00	2360,00	2360,00
Pamatlīdzekļi	52000	0,00	2360,00	2360,00
<b>04.920115 Projekts ""Kultūra,vēsture,arhitektūra Gaujas un laika lokos"(Ērgemes pilsdrupu atjaunošana)</b>		<b>72777,00</b>	<b>0,00</b>	<b>72777,00</b>
Pamatkapitāla veidošana	50000	72777,00	0,00	72777,00
Pamatlīdzekļi	52000	72777,00	0,00	72777,00
<b>04.920124 Projekts "No Hobija uz biznesu"</b>		<b>8066,00</b>	<b>0,00</b>	<b>8066,00</b>
Preces un pakalpojumi	20000	7007,00	0,00	7007,00
Pakalpojumi	22000	7007,00	-400,00	6607,00
Krājumi, materiāli, energoresursi, prece, biroja preces un inventārs	23000	0,00	400,00	400,00
Uzturēšanas izdevumu transferti,pašu resursu maksājumi ,starptautiskā sadarbība	70000	1059,00	0,00	1059,00
Pašvaldību uzturēšanas izdevumu transferti	72000	1059,00	0,00	1059,00
<b>04.920125 Projekts"Sociālo pakalpojumu izveide Valkas novadā"</b>		<b>450989,00</b>	<b>0,00</b>	<b>450989,00</b>
Pamatkapitāla veidošana	50000	450989,00	0,00	450989,00
Pamatlīdzekļi	52000	450989,00	0,00	450989,00
<b>04.920130 Projekts "Atpūtas un rotaļu laukuma labiekārtošana Kārķu pagastā"</b>		<b>46955,00</b>	<b>1,00</b>	<b>46956,00</b>
Pamatkapitāla veidošana	50000	46955,00	1,00	46956,00
Pamatlīdzekļi	52000	46955,00	1,00	46956,00
<b>04.920203 Projekts "Atbalsts priekšlaicīgas mācību pārtraukšanas samazināšanai"</b>		<b>11278,00</b>	<b>0,00</b>	<b>11278,00</b>
Atlīdzība	10000	5935,00	0,00	5935,00
Atalgojums	11000	5435,00	0,00	5435,00
Darba devēja valsts sociālās apdrošināšanas obligātās iemaksas,pabalsti un kompensācija	12000	500,00	0,00	500,00
Preces un pakalpojumi	20000	400,00	0,00	400,00
Krājumi, materiāli, energoresursi, prece, biroja preces un inventārs	23000	400,00	0,00	400,00
Subsīdijas un dotācijas	30000	4943,00	0,00	4943,00
Subsīdijas un dotācijas komersantiem, biedrībām, nodibinājumiem un fiziskām personām	32000	4943,00	0,00	4943,00
<b>04.920204 Projekts "Veselības veicināšanas un slimību profilakses pasākumi Valkas novadā"</b>		<b>14082,00</b>	<b>0,00</b>	<b>14082,00</b>

Preces un pakalpojumi	20000	14082,00	0,00	14082,00
Pakalpojumi	22000	14082,00	0,00	14082,00
<b>04.920205 Projekts "Karjeras atbalsts vispārējās un profesionālās izglītības iestādēs".</b>		<b>6382,00</b>	<b>0,00</b>	<b>6382,00</b>
Atlīdzība	10000	4500,00	0,00	4500,00
Atalgojums	11000	3000,00	0,00	3000,00
Darba devēja valsts sociālās apdrošināšanas obligātās iemaksas,pabalsti un kompensācija	12000	1500,00	0,00	1500,00
Preces un pakalpojumi	20000	1882,00	0,00	1882,00
Pakalpojumi	22000	1882,00	0,00	1882,00
<b>04.920207 Projekts " Ražošanas teritorijas izveidošana atjaunojot degradēto tritoriju Kārķu pagastā""</b>		<b>279970,00</b>	<b>0,00</b>	<b>279970,00</b>
Pamatkapitāla veidošana	50000	279970,00	0,00	279970,00
Pamatlīdzekļi	52000	279970,00	0,00	279970,00
<b>04.920301 Atbalsts izglītojamo individuālo kompetenču attīstībai</b>		<b>29520,00</b>	<b>0,00</b>	<b>29520,00</b>
Atlīdzība	10000	29520,00	0,00	29520,00
Atalgojums	11000	21637,00	0,00	21637,00
Darba devēja valsts sociālās apdrošināšanas obligātās iemaksas,pabalsti un kompensācija	12000	7883,00	0,00	7883,00
<b>04.9207 Projekts Nr.9.2.2.1/15/1/003 "Vidzeme iekļauj"</b>		<b>230020,00</b>	<b>0,00</b>	<b>230020,00</b>
Atlīdzība	10000	19929,00	0,00	19929,00
Atalgojums	11000	16156,00	0,00	16156,00
Darba devēja valsts sociālās apdrošināšanas obligātās iemaksas,pabalsti un kompensācija	12000	3773,00	0,00	3773,00
Preces un pakalpojumi	20000	7500,00	15000,00	22500,00
Pakalpojumi	22000	7500,00	15000,00	22500,00
Sociāla rakstura maksājumi un kompensācijas	60000	202591,00	-15000,00	187591,00
Pārējie maksājumi iedzīvotājiem natūrā un kompensācijas	64000	202591,00	-15000,00	187591,00
<b>04.9217 Valgas-Valkas dvīņu pilsētas kopējās atpūtas zonas atjaunošana un attīstīšana</b>		<b>1500,00</b>	<b>26457,00</b>	<b>27957,00</b>
Atlīdzība	10000	0,00	6540,00	6540,00
Atalgojums	11000	0,00	5292,00	5292,00
Darba devēja valsts sociālās apdrošināšanas obligātās iemaksas,pabalsti un kompensācija	12000	0,00	1248,00	1248,00
Pamatkapitāla veidošana	50000	1500,00	19917,00	21417,00
Pamatlīdzekļi	52000	1500,00	19917,00	21417,00
<b>04.9220 Projekts NVA pasākumi vasaras brīvlaikā skolēniem</b>		<b>17100,00</b>	<b>0,00</b>	<b>17100,00</b>
Atlīdzība	10000	17100,00	0,00	17100,00
Atalgojums	11000	13067,00	0,00	13067,00
Darba devēja valsts sociālās apdrošināšanas obligātās iemaksas,pabalsti un kompensācija	12000	4033,00	0,00	4033,00
<b>04.9235 Projekts "Es arī varu un zinu"</b>		<b>4503,00</b>	<b>0,00</b>	<b>4503,00</b>
Preces un pakalpojumi	20000	4503,00	0,00	4503,00
Pakalpojumi	22000	4503,00	0,00	4503,00
<b>04.9236 Ražošanas ēkas "Līdumi" Kārķu pagastā Valkas novadā izveidošana</b>		<b>144000,00</b>	<b>0,00</b>	<b>144000,00</b>
Pamatkapitāla veidošana	50000	144000,00	0,00	144000,00
Pamatlīdzekļi	52000	144000,00	0,00	144000,00

<b>04.9238 LEADER Projekts "Āra lasitavas izveide Vijciemā"</b>		<b>3792,00</b>	<b>18,00</b>	<b>3810,00</b>
Pamatkapitāla veidošana	50000	3792,00	18,00	3810,00
Pamatlīdzekļi	52000	3792,00	18,00	3810,00
<b>04.9255 Siltumnīcefekta gāzu emisiju samazināšana ar viedajām apgaismojuma tehnoloģijām Valkas pilsētā</b>		<b>314678,00</b>	<b>0,00</b>	<b>314678,00</b>
Pamatkapitāla veidošana	50000	314678,00	0,00	314678,00
Pamatlīdzekļi	52000	314678,00	0,00	314678,00
<b>04.9256 Projekts "Proti un dari"</b>		<b>6071,00</b>	<b>0,00</b>	<b>6071,00</b>
Atlīdzība	10000	6071,00	0,00	6071,00
Atalgojums	11000	5000,00	0,00	5000,00
Darba devēja valsts sociālās apdrošināšanas obligātās iemaksas,pabalsti un kompensācija	12000	1071,00	0,00	1071,00
<b>04.9282 Projekts "Skolas piens"</b>		<b>10586,00</b>	<b>0,00</b>	<b>10586,00</b>
Preces un pakalpojumi	20000	10586,00	0,00	10586,00
Krājumi, materiāli, energoresursi, prece, biroja preces un inventārs	23000	10586,00	0,00	10586,00
<b>04.92911 Projekts " Sabiedriskie algoti pagaidu darbi" valsts finansējums</b>		<b>31015,00</b>	<b>0,00</b>	<b>31015,00</b>
Sociāla rakstura maksājumi un kompensācijas	60000	30975,00	0,00	30975,00
Pensijas un sociālie pabalsti naudā	62000	30975,00	0,00	30975,00
Uzturēšanas izdevumu transferti,pašu resursu maksājumi ,starptautiskā sadarbība	70000	40,00	0,00	40,00
Pašvaldību uzturēšanas izdevumu transferti	72000	40,00	0,00	40,00
<b>04.9298 Projekts "Ražošanas ēka Valkā Kalnamelderos"</b>		<b>42734,00</b>	<b>0,00</b>	<b>42734,00</b>
Pamatkapitāla veidošana	50000	42734,00	0,00	42734,00
Pamatlīdzekļi	52000	42734,00	0,00	42734,00
<b>06.1001 Komunālās saimniecības nodaļa Valka</b>		<b>1733392,00</b>	<b>43105,00</b>	<b>1776497,00</b>
Atlīdzība	10000	232890,00	0,00	232890,00
Atalgojums	11000	181667,00	0,00	181667,00
Darba devēja valsts sociālās apdrošināšanas obligātās iemaksas,pabalsti un kompensācija	12000	51223,00	0,00	51223,00
Preces un pakalpojumi	20000	1454002,00	43105,00	1497107,00
Mācību,darba un dienesta komandējumi , darba braucieni	21000	48,00	0,00	48,00
Pakalpojumi	22000	1276386,00	43105,00	1319491,00
Krājumi, materiāli, energoresursi, prece, biroja preces un inventārs	23000	148550,00	0,00	148550,00
Budžeta iestāžu nodokļu, nodevu un sankciju maksājumi	25000	29018,00	0,00	29018,00
Pamatkapitāla veidošana	50000	46500,00	0,00	46500,00
Pamatlīdzekļi	52000	46500,00	0,00	46500,00
<b>06.1003 SIA "Valkas Namsaimnieks"</b>		<b>33871,00</b>	<b>0,00</b>	<b>33871,00</b>
Preces un pakalpojumi	20000	33871,00	0,00	33871,00
Pakalpojumi	22000	33871,00	0,00	33871,00
<b>06.1004 Valkas novada domes ēku apsaimniekošanas nodaļa</b>		<b>181410,00</b>	<b>0,00</b>	<b>181410,00</b>
Atlīdzība	10000	54998,00	0,00	54998,00
Atalgojums	11000	43564,00	0,00	43564,00
Darba devēja valsts sociālās apdrošināšanas obligātās iemaksas,pabalsti un kompensācija	12000	11434,00	0,00	11434,00
Preces un pakalpojumi	20000	65912,00	0,00	65912,00

Mācību,darba un dienesta komandējumi , darba braucieni	21000	180,00	0,00	180,00
Pakalpojumi	22000	56582,00	0,00	56582,00
Krājumi, materiāli, energoresursi, prece, biroja preces un inventārs	23000	2150,00	0,00	2150,00
Budžeta iestāžu nodokļu, nodevu un sankciju maksājumi	25000	7000,00	0,00	7000,00
Pamatkapitāla veidošana	50000	60500,00	0,00	60500,00
Pamatlīdzekļi	52000	60500,00	0,00	60500,00
<b>06.1005 Brīvie dzīvokļi</b>		<b>61270,00</b>	<b>0,00</b>	<b>61270,00</b>
Preces un pakalpojumi	20000	61270,00	0,00	61270,00
Pakalpojumi	22000	61270,00	0,00	61270,00
<b>06.1006 Kārķu pag. komunālā saimniecība</b>		<b>105069,00</b>	<b>0,00</b>	<b>105069,00</b>
Atlīdzība	10000	47352,00	0,00	47352,00
Atalgojums	11000	36833,00	0,00	36833,00
Darba devēja valsts sociālās apdrošināšanas obligātās iemaksas,pabalsti un kompensācija	12000	10519,00	0,00	10519,00
Preces un pakalpojumi	20000	56927,00	0,00	56927,00
Pakalpojumi	22000	37186,00	0,00	37186,00
Krājumi, materiāli, energoresursi, prece, biroja preces un inventārs	23000	17741,00	0,00	17741,00
Budžeta iestāžu nodokļu, nodevu un sankciju maksājumi	25000	2000,00	0,00	2000,00
Pamatkapitāla veidošana	50000	790,00	0,00	790,00
Pamatlīdzekļi	52000	790,00	0,00	790,00
<b>06.100611 Kārķu pagasts komunālā saimniecība Mērķdotācija AC</b>		<b>15500,00</b>	<b>0,00</b>	<b>15500,00</b>
Preces un pakalpojumi	20000	15500,00	0,00	15500,00
Pakalpojumi	22000	9407,00	-180,00	9227,00
Krājumi, materiāli, energoresursi, prece, biroja preces un inventārs	23000	6093,00	180,00	6273,00
<b>06.1007 Valkas pagasta komunālā saimniecība</b>		<b>84314,00</b>	<b>0,00</b>	<b>84314,00</b>
Atlīdzība	10000	39986,00	0,00	39986,00
Atalgojums	11000	31399,00	0,00	31399,00
Darba devēja valsts sociālās apdrošināšanas obligātās iemaksas,pabalsti un kompensācija	12000	8587,00	0,00	8587,00
Preces un pakalpojumi	20000	44328,00	0,00	44328,00
Pakalpojumi	22000	20173,00	0,00	20173,00
Krājumi, materiāli, energoresursi, prece, biroja preces un inventārs	23000	22780,00	0,00	22780,00
Budžeta iestāžu nodokļu, nodevu un sankciju maksājumi	25000	1375,00	0,00	1375,00
<b>06.100711 Valkas pagasta komunālā saimniecība Mērķdotācija AC</b>		<b>16675,00</b>	<b>0,00</b>	<b>16675,00</b>
Preces un pakalpojumi	20000	16675,00	0,00	16675,00
Pakalpojumi	22000	12307,00	2000,00	14307,00
Krājumi, materiāli, energoresursi, prece, biroja preces un inventārs	23000	4368,00	-2000,00	2368,00
<b>06.1008 Ērgemes pagasta dzīvokļu saimniecība</b>		<b>99885,00</b>	<b>2150,00</b>	<b>102035,00</b>
Atlīdzība	10000	52143,00	0,00	52143,00
Atalgojums	11000	40796,00	0,00	40796,00
Darba devēja valsts sociālās apdrošināšanas obligātās iemaksas,pabalsti un kompensācija	12000	11347,00	0,00	11347,00
Preces un pakalpojumi	20000	46942,00	1000,00	47942,00
Pakalpojumi	22000	17644,00	330,00	17974,00
Krājumi, materiāli, energoresursi, prece, biroja preces un inventārs	23000	28214,00	670,00	28884,00

Budžeta iestāžu nodokļu, nodevu un sankciju maksājumi	25000	1084,00	0,00	1084,00
Pamatkapitāla veidošana	50000	800,00	1150,00	1950,00
Pamatlīdzekļi	52000	800,00	1150,00	1950,00
<b>06.100811 Ērģemes pagasta dzīvokļu saimniecība Mērķdotācija AC</b>		<b>15500,00</b>	<b>0,00</b>	<b>15500,00</b>
Preces un pakalpojumi	20000	15500,00	0,00	15500,00
Pakalpojumi	22000	12505,00	-1300,00	11205,00
Krājumi, materiāli, energoresursi, prece, biroja preces un inventārs	23000	2995,00	1300,00	4295,00
<b>06.1009 Vījiema pagasta komunālā saimniecība</b>		<b>115047,00</b>	<b>0,00</b>	<b>115047,00</b>
Atlīdzība	10000	97421,00	0,00	97421,00
Atalgojums	11000	76738,00	0,00	76738,00
Darba devēja valsts sociālās apdrošināšanas obligātās iemaksas,pabalsti un kompensācija	12000	20683,00	0,00	20683,00
Preces un pakalpojumi	20000	17626,00	0,00	17626,00
Mācību,darba un dienesta komandējumi , darba braucieni	21000	50,00	0,00	50,00
Pakalpojumi	22000	9276,00	0,00	9276,00
Krājumi, materiāli, energoresursi, prece, biroja preces un inventārs	23000	8300,00	0,00	8300,00
<b>06.100911 Vījiema pagasta komunālā saimniecība Mērķdotācija AC</b>		<b>16426,00</b>	<b>0,00</b>	<b>16426,00</b>
Preces un pakalpojumi	20000	16426,00	0,00	16426,00
Pakalpojumi	22000	8986,00	0,00	8986,00
Krājumi, materiāli, energoresursi, prece, biroja preces un inventārs	23000	7440,00	0,00	7440,00
<b>06.1010 Zvārtavas pagasta komunālā saimniecība</b>		<b>36292,00</b>	<b>0,00</b>	<b>36292,00</b>
Atlīdzība	10000	26409,00	0,00	26409,00
Atalgojums	11000	20247,00	0,00	20247,00
Darba devēja valsts sociālās apdrošināšanas obligātās iemaksas,pabalsti un kompensācija	12000	6162,00	0,00	6162,00
Preces un pakalpojumi	20000	9883,00	0,00	9883,00
Pakalpojumi	22000	5359,00	0,00	5359,00
Krājumi, materiāli, energoresursi, prece, biroja preces un inventārs	23000	4524,00	0,00	4524,00
<b>06.101011 Zvārtavas pagasta komunālā saimniecība Mērķdotācija AC</b>		<b>21764,00</b>	<b>0,00</b>	<b>21764,00</b>
Preces un pakalpojumi	20000	21764,00	0,00	21764,00
Pakalpojumi	22000	11764,00	0,00	11764,00
Krājumi, materiāli, energoresursi, prece, biroja preces un inventārs	23000	10000,00	0,00	10000,00
<b>06.2001 Pilsētas teritorijas apsaimniekošanas nodaļa</b>		<b>848922,00</b>	<b>9580,00</b>	<b>858502,00</b>
Atlīdzība	10000	522256,00	442,00	522698,00
Atalgojums	11000	409700,00	442,00	410142,00
Darba devēja valsts sociālās apdrošināšanas obligātās iemaksas,pabalsti un kompensācija	12000	112556,00	0,00	112556,00
Preces un pakalpojumi	20000	265710,00	-14551,00	251159,00
Pakalpojumi	22000	158131,00	-14551,00	143580,00
Krājumi, materiāli, energoresursi, prece, biroja preces un inventārs	23000	99479,00	0,00	99479,00
Budžeta iestāžu nodokļu, nodevu un sankciju maksājumi	25000	8100,00	0,00	8100,00
Subsīdijas un dotācijas	30000	350,00	0,00	350,00
Subsīdijas un dotācijas komersantiem, biedrībām, nodibinājumiem un fiziskām personām	32000	350,00	0,00	350,00
Pamatkapitāla veidošana	50000	60606,00	23689,00	84295,00

Pamatlīdzekļi	52000	60606,00	23689,00	84295,00
<b>06.200112 Pilsētas teritorijas apsaimn. iekošanas nodaļa Mērķdotācija AC</b>		<b>111687,00</b>	<b>0,00</b>	<b>137845,00</b>
Preces un pakalpojumi	20000	111687,00	0,00	111687,00
Pakalpojumi	22000	57500,00	0,00	57500,00
Krājumi, materiāli, energoresursi, prece, biroja preces un inventārs	23000	54187,00	0,00	54187,00
<b>06.20013 Ausekļa ielas atjaunošana</b>		<b>0,00</b>	<b>398408,00</b>	<b>398408,00</b>
Pamatkapitāla veidošana	50000	0,00	398408,00	398408,00
Pamatlīdzekļi	52000	0,00	398408,00	398408,00
<b>06.3002 Ērģemes pagasta Ūdensapgādes un kanalizācijas nododaļa</b>		<b>18110,00</b>	<b>0,00</b>	<b>18110,00</b>
Preces un pakalpojumi	20000	14160,00	-500,00	13660,00
Pakalpojumi	22000	6050,00	1543,00	7593,00
Krājumi, materiāli, energoresursi, prece, biroja preces un inventārs	23000	7680,00	-2043,00	5637,00
Budžeta iestāžu nodokļu, nodevu un sankciju maksājumi	25000	430,00	0,00	430,00
Pamatkapitāla veidošana	50000	3950,00	500,00	4450,00
Pamatlīdzekļi	52000	3950,00	500,00	4450,00
<b>06.3003 Valkas pagasta ūdens un kanalizācijas nodaļa</b>		<b>20852,00</b>	<b>0,00</b>	<b>20852,00</b>
Preces un pakalpojumi	20000	20852,00	0,00	20852,00
Pakalpojumi	22000	18572,00	0,00	18572,00
Krājumi, materiāli, energoresursi, prece, biroja preces un inventārs	23000	1400,00	0,00	1400,00
Budžeta iestāžu nodokļu, nodevu un sankciju maksājumi	25000	880,00	0,00	880,00
<b>06.3004 Vijciema pagasta ūdens un kanalizācijas nodaļa</b>		<b>14185,00</b>	<b>0,00</b>	<b>14185,00</b>
Preces un pakalpojumi	20000	14185,00	0,00	14185,00
Pakalpojumi	22000	11067,00	0,00	11067,00
Krājumi, materiāli, energoresursi, prece, biroja preces un inventārs	23000	2838,00	0,00	2838,00
Budžeta iestāžu nodokļu, nodevu un sankciju maksājumi	25000	280,00	0,00	280,00
<b>06.3005 Zvārtavas pagasta ūdens un kanalizācijas nodaļa</b>		<b>7330,00</b>	<b>0,00</b>	<b>7330,00</b>
Preces un pakalpojumi	20000	7330,00	0,00	7330,00
Pakalpojumi	22000	5380,00	0,00	5380,00
Krājumi, materiāli, energoresursi, prece, biroja preces un inventārs	23000	1850,00	0,00	1850,00
Budžeta iestāžu nodokļu, nodevu un sankciju maksājumi	25000	100,00	0,00	100,00
<b>06.40012 Ielu apgaismošana Valkā Mērķdotācija AC</b>		<b>77500,00</b>	<b>0,00</b>	<b>77500,00</b>
Preces un pakalpojumi	20000	77500,00	0,00	77500,00
Pakalpojumi	22000	77500,00	0,00	77500,00
<b>06.4002 Ielu apgaismojums Vijciema pagastā</b>		<b>2500,00</b>	<b>0,00</b>	<b>2500,00</b>
Preces un pakalpojumi	20000	2500,00	0,00	2500,00
Pakalpojumi	22000	2500,00	0,00	2500,00
<b>07.2001 Ērģemes feldšerpunkts</b>		<b>13335,00</b>	<b>0,00</b>	<b>13335,00</b>
Atlīdzība	10000	10225,00	0,00	10225,00
Atalgojums	11000	8010,00	0,00	8010,00
Darba devēja valsts sociālās apdrošināšanas obligātās iemaksas, pabalsti un kompensācija	12000	2215,00	0,00	2215,00
Preces un pakalpojumi	20000	3110,00	0,00	3110,00
Mācību, darba un dienesta komandējumi, darba braucieni	21000	100,00	0,00	100,00



Pakalpojumi	22000	950,00	0,00	950,00
Krājumi, materiāli, energoresursi, prece, biroja preces un inventārs	23000	2060,00	0,00	2060,00
<b>07.2003 Vijciema feldšeru punkts</b>		<b>14716,00</b>	<b>0,00</b>	<b>14716,00</b>
Atlīdzība	10000	11762,00	0,00	11762,00
Atalgojums	11000	9668,00	0,00	9668,00
Darba devēja valsts sociālās apdrošināšanas obligātās iemaksas,pabalsti un kompensācija	12000	2094,00	0,00	2094,00
Preces un pakalpojumi	20000	2954,00	0,00	2954,00
Pakalpojumi	22000	970,00	0,00	970,00
Krājumi, materiāli, energoresursi, prece, biroja preces un inventārs	23000	1984,00	0,00	1984,00
<b>08.1001 Sporta pasākumi</b>		<b>54500,00</b>	<b>0,00</b>	<b>54500,00</b>
Atlīdzība	10000	0,00	0,00	0,00
Atalgojums	11000	0,00	0,00	0,00
Preces un pakalpojumi	20000	23660,00	0,00	23660,00
Pakalpojumi	22000	12180,00	0,00	12180,00
Krājumi, materiāli, energoresursi, prece, biroja preces un inventārs	23000	11480,00	0,00	11480,00
Subsīdijas un dotācijas	30000	30840,00	0,00	30840,00
Subsīdijas un dotācijas komersantiem, biedrībām, nodibinājumiem un fiziskām personām	32000	30840,00	0,00	30840,00
<b>08.10012 Sporta pasākumi Kārķi</b>		<b>1305,00</b>	<b>0,00</b>	<b>1305,00</b>
Preces un pakalpojumi	20000	1305,00	0,00	1305,00
Pakalpojumi	22000	650,00	0,00	650,00
Krājumi, materiāli, energoresursi, prece, biroja preces un inventārs	23000	655,00	0,00	655,00
<b>08.10013 Sporta pasākumi Vijciems</b>		<b>1260,00</b>	<b>0,00</b>	<b>1260,00</b>
Preces un pakalpojumi	20000	1260,00	0,00	1260,00
Pakalpojumi	22000	450,00	0,00	450,00
Krājumi, materiāli, energoresursi, prece, biroja preces un inventārs	23000	810,00	0,00	810,00
<b>08.10014 Sporta pasākumi Valkas pag.</b>		<b>1350,00</b>	<b>0,00</b>	<b>1350,00</b>
Preces un pakalpojumi	20000	1350,00	0,00	1350,00
Pakalpojumi	22000	600,00	0,00	600,00
Krājumi, materiāli, energoresursi, prece, biroja preces un inventārs	23000	750,00	0,00	750,00
<b>08.10015 Sporta pasākumi Zvārtava</b>		<b>630,00</b>	<b>0,00</b>	<b>630,00</b>
Preces un pakalpojumi	20000	630,00	0,00	630,00
Pakalpojumi	22000	320,00	0,00	320,00
Krājumi, materiāli, energoresursi, prece, biroja preces un inventārs	23000	310,00	0,00	310,00
<b>08.10016 Sporta pasākumi Ērgeme</b>		<b>1719,00</b>	<b>0,00</b>	<b>1719,00</b>
Preces un pakalpojumi	20000	1719,00	0,00	1719,00
Pakalpojumi	22000	300,00	0,00	300,00
Krājumi, materiāli, energoresursi, prece, biroja preces un inventārs	23000	1419,00	0,00	1419,00
<b>08.1003 Valkas ģimnāzijas sporta halle</b>		<b>89714,00</b>	<b>0,00</b>	<b>89714,00</b>
Atlīdzība	10000	60031,00	0,00	60031,00
Atalgojums	11000	47232,00	0,00	47232,00
Darba devēja valsts sociālās apdrošināšanas obligātās iemaksas,pabalsti un kompensācija	12000	12799,00	0,00	12799,00
Preces un pakalpojumi	20000	29683,00	0,00	29683,00

Pakalpojumi	22000	28113,00	0,00	28113,00
Krājumi, materiāli, energoresursi, prece, biroja preces un inventārs	23000	1570,00	0,00	1570,00
<b>08.1006 Izglītības,kultūras,sporta un jaunatnes lietu nodaļa</b>		<b>152812,00</b>	<b>0,00</b>	<b>152812,00</b>
Atlīdzība	10000	125999,00	-1950,00	124049,00
Atalgojums	11000	98918,00	-1950,00	96968,00
Darba devēja valsts sociālās apdrošināšanas obligātās iemaksas,pabalsti un kompensācija	12000	27081,00	0,00	27081,00
Preces un pakalpojumi	20000	26228,00	0,00	26228,00
Mācību,darba un dienesta komandējumi , darba braucieni	21000	146,00	0,00	146,00
Pakalpojumi	22000	20822,00	0,00	20822,00
Krājumi, materiāli, energoresursi, prece, biroja preces un inventārs	23000	5260,00	0,00	5260,00
Sociāla rakstura maksājumi un kompensācijas	60000	585,00	1950,00	2535,00
Pensijas un sociālie pabalsti naudā	62000	585,00	1650,00	2235,00
Pārējie maksājumi iedzīvotājiem natūrā un kompensācijas	64000	0,00	300,00	300,00
<b>08.10062 Programma "Latvijas skolas soma "</b>		<b>9828,00</b>	<b>0,00</b>	<b>9828,00</b>
Preces un pakalpojumi	20000	9828,00	0,00	9828,00
Pakalpojumi	22000	9828,00	0,00	9828,00
<b>08.1007 Multifunkcionālais jauniešu iniciatīvu centrs</b>		<b>36345,00</b>	<b>0,00</b>	<b>36345,00</b>
Atlīdzība	10000	15727,00	0,00	15727,00
Atalgojums	11000	11200,00	0,00	11200,00
Darba devēja valsts sociālās apdrošināšanas obligātās iemaksas,pabalsti un kompensācija	12000	4527,00	0,00	4527,00
Preces un pakalpojumi	20000	20618,00	0,00	20618,00
Mācību,darba un dienesta komandējumi , darba braucieni	21000	60,00	0,00	60,00
Pakalpojumi	22000	18058,00	0,00	18058,00
Krājumi, materiāli, energoresursi, prece, biroja preces un inventārs	23000	2500,00	0,00	2500,00
<b>08.1008 Valkas pilsētas šautuve</b>		<b>16880,00</b>	<b>0,00</b>	<b>16880,00</b>
Atlīdzība	10000	10533,00	0,00	10533,00
Atalgojums	11000	8280,00	0,00	8280,00
Darba devēja valsts sociālās apdrošināšanas obligātās iemaksas,pabalsti un kompensācija	12000	2253,00	0,00	2253,00
Preces un pakalpojumi	20000	5087,00	-390,00	4697,00
Pakalpojumi	22000	3047,00	-340,00	2707,00
Krājumi, materiāli, energoresursi, prece, biroja preces un inventārs	23000	2040,00	-150,00	1890,00
Budžeta iestāžu nodokļu, nodevu un sankciju maksājumi	25000	0,00	100,00	100,00
Pamatkapitāla veidošana	50000	1260,00	390,00	1650,00
Pamatlīdzekļi	52000	1260,00	390,00	1650,00
<b>08.1009 Kārķu sporta nams</b>		<b>28343,00</b>	<b>0,00</b>	<b>28343,00</b>
Atlīdzība	10000	16943,00	0,00	16943,00
Atalgojums	11000	13300,00	0,00	13300,00
Darba devēja valsts sociālās apdrošināšanas obligātās iemaksas,pabalsti un kompensācija	12000	3643,00	0,00	3643,00
Preces un pakalpojumi	20000	11400,00	-617,00	10783,00
Pakalpojumi	22000	6340,00	1823,00	8163,00
Krājumi, materiāli, energoresursi, prece, biroja preces un inventārs	23000	5060,00	-2440,00	2620,00

Pamatkapitāla veidošana	50000	0,00	617,00	617,00
Pamatlīdzekļi	52000	0,00	617,00	617,00
<b>08.2101 Ērgemes pagasta biblioteka</b>		<b>25100,00</b>	<b>825,00</b>	<b>25925,00</b>
Atlīdzība	10000	12541,00	0,00	12541,00
Atalgojums	11000	9791,00	0,00	9791,00
Darba devēja valsts sociālās apdrošināšanas obligātās iemaksas,pabalsti un kompensācija	12000	2750,00	0,00	2750,00
Preces un pakalpojumi	20000	10759,00	825,00	11584,00
Mācību,darba un dienesta komandējumi , darba braucieni	21000	120,00	-120,00	0,00
Pakalpojumi	22000	5119,00	445,00	5564,00
Krājumi, materiāli, energoresursi, prece, biroja preces un inventārs	23000	4030,00	500,00	4530,00
Izdevumi periodikas iegādei	24000	1490,00	0,00	1490,00
Pamatkapitāla veidošana	50000	1700,00	0,00	1700,00
Pamatlīdzekļi	52000	1700,00	0,00	1700,00
Sociāla rakstura maksājumi un kompensācijas	60000	100,00	0,00	100,00
Pārējie maksājumi iedzīvotājiem natūrā un kompensācijas	64000	100,00	0,00	100,00
<b>08.2102 Kārķu pagasta biblioteka</b>		<b>13462,00</b>	<b>0,00</b>	<b>13462,00</b>
Atlīdzība	10000	10394,00	0,00	10394,00
Atalgojums	11000	8210,00	0,00	8210,00
Darba devēja valsts sociālās apdrošināšanas obligātās iemaksas,pabalsti un kompensācija	12000	2184,00	0,00	2184,00
Preces un pakalpojumi	20000	2298,00	0,00	2298,00
Mācību,darba un dienesta komandējumi , darba braucieni	21000	30,00	0,00	30,00
Pakalpojumi	22000	783,00	0,00	783,00
Krājumi, materiāli, energoresursi, prece, biroja preces un inventārs	23000	1035,00	0,00	1035,00
Izdevumi periodikas iegādei	24000	450,00	0,00	450,00
Pamatkapitāla veidošana	50000	770,00	0,00	770,00
Pamatlīdzekļi	52000	770,00	0,00	770,00
<b>08.2103 Valkas pagasta biblioteka</b>		<b>19397,00</b>	<b>0,00</b>	<b>19397,00</b>
Atlīdzība	10000	9662,00	0,00	9662,00
Atalgojums	11000	7640,00	0,00	7640,00
Darba devēja valsts sociālās apdrošināšanas obligātās iemaksas,pabalsti un kompensācija	12000	2022,00	0,00	2022,00
Preces un pakalpojumi	20000	8285,00	0,00	8285,00
Mācību,darba un dienesta komandējumi , darba braucieni	21000	54,00	0,00	54,00
Pakalpojumi	22000	2611,00	0,00	2611,00
Krājumi, materiāli, energoresursi, prece, biroja preces un inventārs	23000	4520,00	0,00	4520,00
Izdevumi periodikas iegādei	24000	1100,00	0,00	1100,00
Pamatkapitāla veidošana	50000	1350,00	0,00	1350,00
Pamatlīdzekļi	52000	1350,00	0,00	1350,00
Sociāla rakstura maksājumi un kompensācijas	60000	100,00	0,00	100,00
Pārējie maksājumi iedzīvotājiem natūrā un kompensācijas	64000	100,00	0,00	100,00
<b>08.2105 Vīciema pagasta biblioteka</b>		<b>12947,00</b>	<b>0,00</b>	<b>12947,00</b>
Atlīdzība	10000	9433,00	0,00	9433,00
Atalgojums	11000	7416,00	0,00	7416,00

Darba devēja valsts sociālās apdrošināšanas obligātās iemaksas,pabalsti un kompensācija	12000	2017,00	0,00	2017,00
Preces un pakalpojumi	20000	2614,00	0,00	2614,00
Mācību,darba un dienesta komandējumi , darba braucieni	21000	40,00	0,00	40,00
Pakalpojumi	22000	917,00	0,00	917,00
Krājumi, materiāli, energoresursi, prece, biroja preces un inventārs	23000	957,00	0,00	957,00
Izdevumi periodikas iegādei	24000	700,00	0,00	700,00
Pamatkapitāla veidošana	50000	900,00	0,00	900,00
Pamatlīdzekļi	52000	900,00	0,00	900,00
<b>08.2106 Zvārtavas pagasta biblioteka</b>		<b>11273,00</b>	<b>0,00</b>	<b>11273,00</b>
Atlīdzība	10000	7960,00	0,00	7960,00
Atalgojums	11000	6261,00	0,00	6261,00
Darba devēja valsts sociālās apdrošināšanas obligātās iemaksas,pabalsti un kompensācija	12000	1699,00	0,00	1699,00
Preces un pakalpojumi	20000	2683,00	0,00	2683,00
Pakalpojumi	22000	1065,00	0,00	1065,00
Krājumi, materiāli, energoresursi, prece, biroja preces un inventārs	23000	1118,00	0,00	1118,00
Izdevumi periodikas iegādei	24000	500,00	0,00	500,00
Pamatkapitāla veidošana	50000	630,00	0,00	630,00
Pamatlīdzekļi	52000	630,00	0,00	630,00
<b>08.2110 Valkas novada Centrālā biblioteka</b>		<b>158495,00</b>	<b>672,00</b>	<b>159167,00</b>
Atlīdzība	10000	132067,00	0,00	132067,00
Atalgojums	11000	104020,00	0,00	104020,00
Darba devēja valsts sociālās apdrošināšanas obligātās iemaksas,pabalsti un kompensācija	12000	28047,00	0,00	28047,00
Preces un pakalpojumi	20000	18548,00	672,00	19220,00
Mācību,darba un dienesta komandējumi , darba braucieni	21000	216,00	0,00	216,00
Pakalpojumi	22000	12744,00	1122,00	13866,00
Krājumi, materiāli, energoresursi, prece, biroja preces un inventārs	23000	3504,00	-450,00	3054,00
Izdevumi periodikas iegādei	24000	2070,00	0,00	2070,00
Budžeta iestāžu nodokļu, nodevu un sankciju maksājumi	25000	14,00	0,00	14,00
Pamatkapitāla veidošana	50000	7880,00	0,00	7880,00
Pamatlīdzekļi	52000	7880,00	0,00	7880,00
<b>08.2200 Valkas novadpētniecības muzejs</b>		<b>126418,00</b>	<b>0,00</b>	<b>126418,00</b>
Atlīdzība	10000	89239,00	0,00	89239,00
Atalgojums	11000	71058,00	0,00	71058,00
Darba devēja valsts sociālās apdrošināšanas obligātās iemaksas,pabalsti un kompensācija	12000	18181,00	0,00	18181,00
Preces un pakalpojumi	20000	23048,00	0,00	23048,00
Mācību,darba un dienesta komandējumi , darba braucieni	21000	164,00	0,00	164,00
Pakalpojumi	22000	14793,00	0,00	14793,00
Krājumi, materiāli, energoresursi, prece, biroja preces un inventārs	23000	8090,00	0,00	8090,00
Budžeta iestāžu nodokļu, nodevu un sankciju maksājumi	25000	1,00	0,00	1,00
Pamatkapitāla veidošana	50000	14131,00	0,00	14131,00
Nemateriālie ieguldījumi	51000	6629,00	0,00	6629,00

Pamatlīdzekļi	52000	7502,00	0,00	7502,00
<b>08.2301 Kārķu tautas nams</b>		<b>48893,00</b>	<b>0,00</b>	<b>48893,00</b>
Atlīdzība	10000	24016,00	0,00	24016,00
Atalgojums	11000	19199,00	0,00	19199,00
Darba devēja valsts sociālās apdrošināšanas obligātās iemaksas,pabalsti un kompensācija	12000	4817,00	0,00	4817,00
Preces un pakalpojumi	20000	22877,00	0,00	22877,00
Mācību,darba un dienesta komandējumi , darba braucieni	21000	50,00	0,00	50,00
Pakalpojumi	22000	14366,00	-100,00	14266,00
Krājumi, materiāli, energoresursi, prece, biroja preces un inventārs	23000	8461,00	100,00	8561,00
Pamatkapitāla veidošana	50000	2000,00	0,00	2000,00
Pamatlīdzekļi	52000	2000,00	0,00	2000,00
<b>08.2302 Turnas tautas nams</b>		<b>45655,00</b>	<b>0,00</b>	<b>45655,00</b>
Atlīdzība	10000	22728,00	400,00	23128,00
Atalgojums	11000	17910,00	400,00	18310,00
Darba devēja valsts sociālās apdrošināšanas obligātās iemaksas,pabalsti un kompensācija	12000	4818,00	0,00	4818,00
Preces un pakalpojumi	20000	22777,00	-400,00	22377,00
Mācību,darba un dienesta komandējumi , darba braucieni	21000	50,00	0,00	50,00
Pakalpojumi	22000	11302,00	382,00	11684,00
Krājumi, materiāli, energoresursi, prece, biroja preces un inventārs	23000	11425,00	-782,00	10643,00
Sociāla rakstura maksājumi un kompensācijas	60000	150,00	0,00	150,00
Pārējie maksājumi iedzīvotājiem natūrā un kompensācijas	64000	150,00	0,00	150,00
<b>08.2303 Vījiema tautas nams</b>		<b>34270,00</b>	<b>0,00</b>	<b>34270,00</b>
Atlīdzība	10000	20433,00	800,00	21233,00
Atalgojums	11000	16073,00	800,00	16873,00
Darba devēja valsts sociālās apdrošināšanas obligātās iemaksas,pabalsti un kompensācija	12000	4360,00	0,00	4360,00
Preces un pakalpojumi	20000	13837,00	-800,00	13037,00
Mācību,darba un dienesta komandējumi , darba braucieni	21000	20,00	0,00	20,00
Pakalpojumi	22000	7785,00	-1500,00	6285,00
Krājumi, materiāli, energoresursi, prece, biroja preces un inventārs	23000	6032,00	700,00	6732,00
<b>08.2304 Mierkalna tautas nams</b>		<b>45712,00</b>	<b>-1425,00</b>	<b>44287,00</b>
Atlīdzība	10000	21980,00	980,00	22960,00
Atalgojums	11000	17249,00	0,00	17249,00
Darba devēja valsts sociālās apdrošināšanas obligātās iemaksas,pabalsti un kompensācija	12000	4731,00	980,00	5711,00
Preces un pakalpojumi	20000	16102,00	-1105,00	14997,00
Mācību,darba un dienesta komandējumi , darba braucieni	21000	30,00	0,00	30,00
Pakalpojumi	22000	6685,00	970,00	7655,00
Krājumi, materiāli, energoresursi, prece, biroja preces un inventārs	23000	9387,00	-2075,00	7312,00
Pamatkapitāla veidošana	50000	7630,00	-1300,00	6330,00
Pamatlīdzekļi	52000	7630,00	-1300,00	6330,00
<b>08.2305 Saieta nams "Lugažu muiža"</b>		<b>28719,00</b>	<b>0,00</b>	<b>28719,00</b>
Atlīdzība	10000	13274,00	0,00	13274,00

Atalgojums	11000	10616,00	0,00	10616,00
Darba devēja valsts sociālās apdrošināšanas obligātās iemaksas,pabalsti un kompensācija	12000	2658,00	0,00	2658,00
Preces un pakalpojumi	20000	15445,00	0,00	15445,00
Mācību,darba un dienesta komandējumi , darba braucieni	21000	60,00	0,00	60,00
Pakalpojumi	22000	5623,00	0,00	5623,00
Krājumi, materiāli, energoresursi, prece, biroja preces un inventārs	23000	9762,00	0,00	9762,00
<b>08.2310 Valkas kultūras nams</b>		<b>171550,00</b>	<b>0,00</b>	<b>171550,00</b>
Atlīdzība	10000	91015,00	0,00	91015,00
Atalgojums	11000	72257,00	0,00	72257,00
Darba devēja valsts sociālās apdrošināšanas obligātās iemaksas,pabalsti un kompensācija	12000	18758,00	0,00	18758,00
Preces un pakalpojumi	20000	80535,00	0,00	80535,00
Mācību,darba un dienesta komandējumi , darba braucieni	21000	316,00	0,00	316,00
Pakalpojumi	22000	68728,00	0,00	68728,00
Krājumi, materiāli, energoresursi, prece, biroja preces un inventārs	23000	11491,00	0,00	11491,00
Pamatkapitāla veidošana	50000	0,00	0,00	0,00
Pamatlīdzekļi	52000	0,00	0,00	0,00
<b>08.2901 Pārējā citur neklasificētā kultūra (pulciņi)</b>		<b>74885,00</b>	<b>0,00</b>	<b>74885,00</b>
Atlīdzība	10000	74885,00	0,00	74885,00
Atalgojums	11000	60335,00	0,00	60335,00
Darba devēja valsts sociālās apdrošināšanas obligātās iemaksas,pabalsti un kompensācija	12000	14550,00	0,00	14550,00
<b>08.2902 Pārējā citur neklasificētā kultūra ( kultūras pasākumi)</b>		<b>24195,00</b>	<b>0,00</b>	<b>24195,00</b>
Atlīdzība	10000	6780,00	0,00	6780,00
Atalgojums	11000	6780,00	0,00	6780,00
Preces un pakalpojumi	20000	15415,00	0,00	15415,00
Pakalpojumi	22000	11051,00	0,00	11051,00
Krājumi, materiāli, energoresursi, prece, biroja preces un inventārs	23000	4364,00	0,00	4364,00
Pamatkapitāla veidošana	50000	2000,00	0,00	2000,00
Pamatlīdzekļi	52000	2000,00	0,00	2000,00
<b>08.4000 Reliģija</b>		<b>1000,00</b>	<b>0,00</b>	<b>1000,00</b>
Subsīdijas un dotācijas	30000	1000,00	0,00	1000,00
Subsīdijas un dotācijas komersantiem, biedrībām, nodibinājumiem un fiziskām personām	32000	1000,00	0,00	1000,00
<b>09.1003 Kristīgā pirmsskolas izglītības iestāde " Gaismiņa"</b>		<b>8040,00</b>	<b>0,00</b>	<b>8040,00</b>
Preces un pakalpojumi	20000	3040,00	0,00	3040,00
Krājumi, materiāli, energoresursi, prece, biroja preces un inventārs	23000	3040,00	0,00	3040,00
Subsīdijas un dotācijas	30000	5000,00	0,00	5000,00
Subsīdijas un dotācijas komersantiem, biedrībām, nodibinājumiem un fiziskām personām	32000	5000,00	0,00	5000,00
<b>09.1004 Valkas pirmsskolas izglītības iestāde</b>		<b>1035205,00</b>	<b>73257,00</b>	<b>1108462,00</b>
Atlīdzība	10000	772096,00	67119,00	839215,00
Atalgojums	11000	625746,00	56284,00	682030,00
Darba devēja valsts sociālās apdrošināšanas obligātās iemaksas,pabalsti un kompensācija	12000	146350,00	10835,00	157185,00

Preces un pakalpojumi	20000	198450,00	14795,00	213245,00
Mācību,darba un dienesta komandējumi , darba braucieni	21000	350,00	40,00	390,00
Pakalpojumi	22000	74082,00	-5443,00	68639,00
Krājumi, materiāli, energoresursi, prece, biroja preces un inventārs	23000	124018,00	20198,00	144216,00
Pamatkapitāla veidošana	50000	64659,00	-8657,00	56002,00
Pamatlīdzekļi	52000	64659,00	-8657,00	56002,00
<b>09.2003 Ērgemes pamatskola</b>		<b>471983,00</b>	<b>23105,00</b>	<b>495088,00</b>
Atlīdzība	10000	373707,00	23105,00	396812,00
Atalgojums	11000	298009,00	16906,00	314915,00
Darba devēja valsts sociālās apdrošināšanas obligātās iemaksas,pabalsti un kompensācija	12000	75698,00	6199,00	81897,00
Preces un pakalpojumi	20000	94598,00	0,00	94598,00
Mācību,darba un dienesta komandējumi , darba braucieni	21000	366,00	0,00	366,00
Pakalpojumi	22000	28240,00	0,00	28240,00
Krājumi, materiāli, energoresursi, prece, biroja preces un inventārs	23000	65992,00	0,00	65992,00
Pamatkapitāla veidošana	50000	3378,00	0,00	3378,00
Pamatlīdzekļi	52000	3378,00	0,00	3378,00
Sociāla rakstura maksājumi un kompensācijas	60000	300,00	0,00	300,00
Pensijas un sociālie pabalsti naudā	62000	300,00	0,00	300,00
<b>09.2005 Vīciema sākumskola</b>		<b>185301,00</b>	<b>-59707,00</b>	<b>125594,00</b>
Atlīdzība	10000	138857,00	-35270,00	103587,00
Atalgojums	11000	114764,00	-44526,00	70238,00
Darba devēja valsts sociālās apdrošināšanas obligātās iemaksas,pabalsti un kompensācija	12000	24093,00	9256,00	33349,00
Preces un pakalpojumi	20000	45958,00	-23951,00	22007,00
Mācību,darba un dienesta komandējumi , darba braucieni	21000	40,00	-40,00	0,00
Pakalpojumi	22000	22121,00	-14841,00	7280,00
Krājumi, materiāli, energoresursi, prece, biroja preces un inventārs	23000	23797,00	-9070,00	14727,00
Pamatkapitāla veidošana	50000	486,00	-486,00	0,00
Pamatlīdzekļi	52000	486,00	-486,00	0,00
<b>09.2009 Valkas Jāņa Cimzes ģimnāzija</b>		<b>1550798,00</b>	<b>4372,00</b>	<b>1555170,00</b>
Atlīdzība	10000	1325335,00	4372,00	1329707,00
Atalgojums	11000	1064170,00	-6000,00	1058170,00
Darba devēja valsts sociālās apdrošināšanas obligātās iemaksas,pabalsti un kompensācija	12000	261165,00	10372,00	271537,00
Preces un pakalpojumi	20000	214642,00	-500,00	214142,00
Mācību,darba un dienesta komandējumi , darba braucieni	21000	600,00	0,00	600,00
Pakalpojumi	22000	92691,00	0,00	92691,00
Krājumi, materiāli, energoresursi, prece, biroja preces un inventārs	23000	120051,00	-500,00	119551,00
Izdevumi periodikas iegādei	24000	300,00	0,00	300,00
Budžeta iestāžu nodokļu, nodevu un sankciju maksājumi	25000	1000,00	0,00	1000,00
Pamatkapitāla veidošana	50000	10821,00	0,00	10821,00
Pamatlīdzekļi	52000	10821,00	0,00	10821,00
Sociāla rakstura maksājumi un kompensācijas	60000	0,00	500,00	500,00
Pensijas un sociālie pabalsti naudā	62000	0,00	500,00	500,00

<b>09.5101 J.Cimzes Valkas Mūzikas skola</b>		<b>226956,00</b>	<b>4204,00</b>	<b>231160,00</b>
Atlīdzība	10000	204647,00	3204,00	207851,00
Atalgojums	11000	160827,00	3094,00	163921,00
Darba devēja valsts sociālās apdrošināšanas obligātās iemaksas,pabalsti un kompensācija	12000	43820,00	110,00	43930,00
Preces un pakalpojumi	20000	20789,00	1000,00	21789,00
Mācību,darba un dienesta komandējumi , darba braucieni	21000	100,00	-100,00	0,00
Pakalpojumi	22000	14989,00	100,00	15089,00
Krājumi, materiāli, energoresursi, prece, biroja preces un inventārs	23000	5700,00	1000,00	6700,00
Subsīdijas un dotācijas	30000	720,00	0,00	720,00
Subsīdijas un dotācijas komersantiem, biedrībām, nodibinājumiem un fiziskām personām	32000	720,00	0,00	720,00
Uzturēšanas izdevumu transferti,pašu resursu maksājumi ,starptautiskā sadarbība	70000	800,00	0,00	800,00
Pašvaldību uzturēšanas izdevumu transferti	72000	800,00	0,00	800,00
<b>09.5102 Valkas mākslas skola</b>		<b>172929,00</b>	<b>0,00</b>	<b>172929,00</b>
Atlīdzība	10000	151087,00	0,00	151087,00
Atalgojums	11000	120555,00	0,00	120555,00
Darba devēja valsts sociālās apdrošināšanas obligātās iemaksas,pabalsti un kompensācija	12000	30532,00	0,00	30532,00
Preces un pakalpojumi	20000	20792,00	0,00	20792,00
Mācību,darba un dienesta komandējumi , darba braucieni	21000	250,00	0,00	250,00
Pakalpojumi	22000	13972,00	0,00	13972,00
Krājumi, materiāli, energoresursi, prece, biroja preces un inventārs	23000	6570,00	0,00	6570,00
Pamatkapitāla veidošana	50000	1050,00	0,00	1050,00
Nemateriālie ieguldījumi	51000	1050,00	0,00	1050,00
<b>09.5103 Bērnu jauniešu centrs "Mice"</b>		<b>156080,00</b>	<b>0,00</b>	<b>156080,00</b>
Atlīdzība	10000	130418,00	885,00	131303,00
Atalgojums	11000	103795,00	885,00	104680,00
Darba devēja valsts sociālās apdrošināšanas obligātās iemaksas,pabalsti un kompensācija	12000	26623,00	0,00	26623,00
Preces un pakalpojumi	20000	25662,00	-885,00	24777,00
Mācību,darba un dienesta komandējumi , darba braucieni	21000	32,00	204,00	236,00
Pakalpojumi	22000	18325,00	-2089,00	16236,00
Krājumi, materiāli, energoresursi, prece, biroja preces un inventārs	23000	7275,00	1000,00	8275,00
Budžeta iestāžu nodokļu, nodevu un sankciju maksājumi	25000	30,00	0,00	30,00
<b>09.5104 Bērnu jaunatnes sporta skola</b>		<b>195954,00</b>	<b>7901,00</b>	<b>203855,00</b>
Atlīdzība	10000	146254,00	6901,00	153155,00
Atalgojums	11000	113868,00	6506,00	120374,00
Darba devēja valsts sociālās apdrošināšanas obligātās iemaksas,pabalsti un kompensācija	12000	32386,00	395,00	32781,00
Preces un pakalpojumi	20000	49700,00	325,00	50025,00
Mācību,darba un dienesta komandējumi , darba braucieni	21000	500,00	100,00	600,00
Pakalpojumi	22000	31680,00	75,00	31755,00
Krājumi, materiāli, energoresursi, prece, biroja preces un inventārs	23000	17520,00	150,00	17670,00
Pamatkapitāla veidošana	50000	0,00	675,00	675,00



Pamatlīdzekļi	52000	0,00	675,00	675,00
<b>09.8004 Pabalsti izglītībai</b>		<b>23838,00</b>	<b>0,00</b>	<b>23838,00</b>
Preces un pakalpojumi	20000	1550,00	0,00	1550,00
Krājumi, materiāli, energoresursi, prece, biroja preces un inventārs	23000	1550,00	0,00	1550,00
Subsīdijas un dotācijas	30000	0,00	0,00	0,00
Subsīdijas un dotācijas komersantiem, biedrībām, nodibinājumiem un fiziskām personām	32000	0,00	0,00	0,00
Sociāla rakstura maksājumi un kompensācijas	60000	22288,00	0,00	22288,00
Pensijas un sociālie pabalsti naudā	62000	21673,00	0,00	21673,00
Pārējie maksājumi iedzīvotājiem natūrā un kompensācijas	64000	615,00	0,00	615,00
<b>09.8005 Norēķini par citu pašvaldību izglītības iestāžu pakalpojumiem</b>		<b>144850,00</b>	<b>0,00</b>	<b>144850,00</b>
Uzturēšanas izdevumu transferti,pašu resursu maksājumi ,starptautiskā sadarbība	70000	144850,00	0,00	144850,00
Pašvaldību uzturēšanas izdevumu transferti	72000	144850,00	0,00	144850,00
<b>10.4000 Valkas novada bāriņtiesa</b>		<b>87540,00</b>	<b>0,00</b>	<b>87540,00</b>
Atlīdzība	10000	79626,00	0,00	79626,00
Atalgojums	11000	61437,00	0,00	61437,00
Darba devēja valsts sociālās apdrošināšanas obligātās iemaksas,pabalsti un kompensācija	12000	18189,00	0,00	18189,00
Preces un pakalpojumi	20000	7914,00	0,00	7914,00
Mācību,darba un dienesta komandējumi , darba braucieni	21000	80,00	0,00	80,00
Pakalpojumi	22000	5214,00	0,00	5214,00
Krājumi, materiāli, energoresursi, prece, biroja preces un inventārs	23000	2620,00	0,00	2620,00
<b>10.9201 Sociālais dienests</b>		<b>850718,00</b>	<b>0,00</b>	<b>850718,00</b>
Atlīdzība	10000	205384,00	0,00	205384,00
Atalgojums	11000	160149,00	0,00	160149,00
Darba devēja valsts sociālās apdrošināšanas obligātās iemaksas,pabalsti un kompensācija	12000	45235,00	0,00	45235,00
Preces un pakalpojumi	20000	19457,00	0,00	19457,00
Mācību,darba un dienesta komandējumi , darba braucieni	21000	150,00	0,00	150,00
Pakalpojumi	22000	13466,00	0,00	13466,00
Krājumi, materiāli, energoresursi, prece, biroja preces un inventārs	23000	5810,00	0,00	5810,00
Budžeta iestāžu nodokļu, nodevu un sankciju maksājumi	25000	31,00	0,00	31,00
Subsīdijas un dotācijas	30000	6035,00	0,00	6035,00
Subsīdijas un dotācijas komersantiem, biedrībām, nodibinājumiem un fiziskām personām	32000	6035,00	0,00	6035,00
Pamatkapitāla veidošana	50000	360,00	0,00	360,00
Nemateriālie ieguldījumi	51000	360,00	0,00	360,00
Sociāla rakstura maksājumi un kompensācijas	60000	596855,00	-10000,00	586855,00
Pensijas un sociālie pabalsti naudā	62000	240035,00	3000,00	243035,00
Sociālie pabalsti natūrā	63000	92770,00	30000,00	122770,00
Pārējie maksājumi iedzīvotājiem natūrā un kompensācijas	64000	264050,00	-43000,00	221050,00
Uzturēšanas izdevumu transferti,pašu resursu maksājumi ,starptautiskā sadarbība	70000	22627,00	10000,00	32627,00
Pašvaldību uzturēšanas izdevumu transferti	72000	22627,00	10000,00	32627,00
<b>IV FINANSĒŠANA - kopā</b>		<b>611819,00</b>	<b>85018,00</b>	<b>696837,00</b>

<b>01.1101 Valkas novada Dome</b>		<b>-617365,00</b>	<b>50000,00</b>	<b>-567365,00</b>
Naudas līdzekļi un noguldījumi (atlikuma izmaiņas)	F20010000	119052,00	0,00	119052,00
Naudas līdzekļi	F21010000	119052,00	0,00	119052,00
Aizņēmumi	F40020000	-736417,00	50000,00	-686417,00
Ņemtie aizņēmumi	F40020010	400000,00	0,00	400000,00
Ņemto aizņēmumu atmaksa	F40020020	1136417,00	50000,00	1086417,00
<b>04.9100 Attīstības un plānošanas nodaļa</b>		<b>0,00</b>	<b>35018,00</b>	<b>35018,00</b>
Aizņēmumi	F40020000	0,00	35018,00	35018,00
Ņemtie aizņēmumi	F40020010	0,00	35018,00	35018,00
<b>04.920101 Projekts LIFE LOCAL ADAPT</b>		<b>22294,00</b>	<b>0,00</b>	<b>22294,00</b>
Naudas līdzekļi un noguldījumi (atlikuma izmaiņas)	F20010000	22294,00	0,00	22294,00
Naudas līdzekļi	F21010000	22294,00	0,00	22294,00
<b>04.920109 Valgas-Valkas Dvīņu pilsētas centra attīstība</b>		<b>200000,00</b>	<b>0,00</b>	<b>200000,00</b>
Naudas līdzekļi un noguldījumi (atlikuma izmaiņas)	F20010000	1261315,00	0,00	1261315,00
Naudas līdzekļi	F21010000	1261315,00	0,00	1261315,00
Aizņēmumi	F40020000	-1061315,00	0,00	-1061315,00
Ņemto aizņēmumu atmaksa	F40020020	1061315,00	0,00	1061315,00
<b>04.920112 INTERREG projekts "Zaļā dzelzceļa līnija"</b>		<b>402,00</b>	<b>0,00</b>	<b>402,00</b>
Naudas līdzekļi un noguldījumi (atlikuma izmaiņas)	F20010000	402,00	0,00	402,00
Naudas līdzekļi	F21010000	402,00	0,00	402,00
<b>04.920124 Projekts "No Hobija uz biznesu"</b>		<b>8066,00</b>	<b>0,00</b>	<b>8066,00</b>
Naudas līdzekļi un noguldījumi (atlikuma izmaiņas)	F20010000	8066,00	0,00	8066,00
Naudas līdzekļi	F21010000	8066,00	0,00	8066,00
<b>04.920125 Projekts "Sociālo pakalpojumu izveide Valkas novadā"</b>		<b>392414,00</b>	<b>0,00</b>	<b>392414,00</b>
Naudas līdzekļi un noguldījumi (atlikuma izmaiņas)	F20010000	21873,00	0,00	21873,00
Naudas līdzekļi	F21010000	21873,00	0,00	21873,00
Aizņēmumi	F40020000	370541,00	0,00	370541,00
Ņemtie aizņēmumi	F40020010	370541,00	0,00	370541,00
<b>04.920132 Ielu pārbūve uzņēmējdarbības attīstībai Valkā</b>		<b>408,00</b>	<b>0,00</b>	<b>408,00</b>
Naudas līdzekļi un noguldījumi (atlikuma izmaiņas)	F20010000	408,00	0,00	408,00
Naudas līdzekļi	F21010000	408,00	0,00	408,00
<b>04.920203 Projekts "Atbalsts priekšlaicīgas mācību pārtraukšanas samazināšanai"</b>		<b>11278,00</b>	<b>0,00</b>	<b>11278,00</b>
Naudas līdzekļi un noguldījumi (atlikuma izmaiņas)	F20010000	11278,00	0,00	11278,00
Naudas līdzekļi	F21010000	11278,00	0,00	11278,00
<b>04.920204 Projekts "Veselības veicināšanas un slimību profilakses pasākumi Valkas novadā"</b>		<b>14082,00</b>	<b>0,00</b>	<b>14082,00</b>
Naudas līdzekļi un noguldījumi (atlikuma izmaiņas)	F20010000	14082,00	0,00	14082,00
Naudas līdzekļi	F21010000	14082,00	0,00	14082,00
<b>04.920205 Projekts "Karjeras atbalsts vispārējās un profesionālās izglītības iestādēs".</b>		<b>6382,00</b>	<b>0,00</b>	<b>6382,00</b>
Naudas līdzekļi un noguldījumi (atlikuma izmaiņas)	F20010000	6382,00	0,00	6382,00

Naudas līdzekļi	F21010000	6382,00	0,00	6382,00
<b>04.920207 Projekts " Ražošanas teritorijas izveidošana atjaunojot degradēto tritoriju Kārķu pagastā""</b>		<b>260799,00</b>	<b>0,00</b>	<b>260799,00</b>
Naudas līdzekļi un noguldījumi (atlikuma izmaiņas)	F20010000	18737,00	0,00	18737,00
Naudas līdzekļi	F21010000	18737,00	0,00	18737,00
Aizņēmumi	F40020000	242062,00	0,00	242062,00
Ņaņemtie aizņēmumi	F40020010	242062,00	0,00	242062,00
<b>04.920301 Atbalsts izglītojamo individuālo kompetenču attīstībai</b>		<b>13037,00</b>	<b>0,00</b>	<b>13037,00</b>
Naudas līdzekļi un noguldījumi (atlikuma izmaiņas)	F20010000	13037,00	0,00	13037,00
Naudas līdzekļi	F21010000	13037,00	0,00	13037,00
<b>04.9207 Projekts Nr.9.2.2.1/15/1/003 "Vidzeme iekļauj"</b>		<b>411,00</b>	<b>0,00</b>	<b>411,00</b>
Naudas līdzekļi un noguldījumi (atlikuma izmaiņas)	F20010000	411,00	0,00	411,00
Naudas līdzekļi	F21010000	411,00	0,00	411,00
<b>04.9235 Projekts "Es arī varu un zinu"</b>		<b>4503,00</b>	<b>0,00</b>	<b>4503,00</b>
Naudas līdzekļi un noguldījumi (atlikuma izmaiņas)	F20010000	4503,00	0,00	4503,00
Naudas līdzekļi	F21010000	4503,00	0,00	4503,00
<b>04.9255 Siltumnīcefekta gāzu emisiju samazināšana ar viedajām apgaismojuma tehnoloģijām Valkas pilsētā</b>		<b>264607,00</b>	<b>0,00</b>	<b>264607,00</b>
Naudas līdzekļi un noguldījumi (atlikuma izmaiņas)	F20010000	58734,00	0,00	58734,00
Naudas līdzekļi	F21010000	58734,00	0,00	58734,00
Aizņēmumi	F40020000	205873,00	0,00	205873,00
Ņaņemtie aizņēmumi	F40020010	205873,00	0,00	205873,00
<b>06.1004 Valkas novada domes ēku apsaimniekošanas nodaļa</b>		<b>0,00</b>	<b>0,00</b>	<b>0,00</b>
Aizņēmumi	F40020000	0,00	0,00	0,00
Ņaņemtie aizņēmumi	F40020010	0,00	0,00	0,00
<b>06.100611 Kārķu pagasts komunālā saimniecība Mērķdotācija AC</b>		<b>1500,00</b>	<b>0,00</b>	<b>1500,00</b>
Naudas līdzekļi un noguldījumi (atlikuma izmaiņas)	F20010000	1500,00	0,00	1500,00
Naudas līdzekļi	F21010000	1500,00	0,00	1500,00
<b>06.100711 Valkas pagasta komunālā saimniecība Mērķdotācija AC</b>		<b>6675,00</b>	<b>0,00</b>	<b>6675,00</b>
Naudas līdzekļi un noguldījumi (atlikuma izmaiņas)	F20010000	6675,00	0,00	6675,00
Naudas līdzekļi	F21010000	6675,00	0,00	6675,00
<b>06.100811 Ērgemes pagasta dzīvokļu saimniecība Mērķdotācija AC</b>		<b>1500,00</b>	<b>0,00</b>	<b>1500,00</b>
Naudas līdzekļi un noguldījumi (atlikuma izmaiņas)	F20010000	1500,00	0,00	1500,00
Naudas līdzekļi	F21010000	1500,00	0,00	1500,00
<b>06.100911 Vijciema pagasta komunālā saimniecība Mērķdotācija AC</b>		<b>2426,00</b>	<b>0,00</b>	<b>2426,00</b>
Naudas līdzekļi un noguldījumi (atlikuma izmaiņas)	F20010000	2426,00	0,00	2426,00
Naudas līdzekļi	F21010000	2426,00	0,00	2426,00
<b>06.101011 Zvārtavas pagasta komunālā saimniecība Mērķdotācija AC</b>		<b>2764,00</b>	<b>0,00</b>	<b>2764,00</b>
Naudas līdzekļi un noguldījumi (atlikuma izmaiņas)	F20010000	2764,00	0,00	2764,00
Naudas līdzekļi	F21010000	2764,00	0,00	2764,00

<b>06.200112 Pilsētas teritorijas apsaimn.iekošanas nodaļa Mērķdotācija AC</b>		<b>4883,00</b>	<b>0,00</b>	<b>4883,00</b>
Naudas līdzekļi un noguldījumi (atlikuma izmaiņas)	F20010000	4883,00	0,00	4883,00
Naudas līdzekļi	F21010000	4883,00	0,00	4883,00
Aizņēmumi	F40020000	0,00	0,00	0,00
Saņemto aizņēmumu atmaksa	F40020020	0,00	0,00	0,00
<b>06.40012 Ielu apgaismošana Valkā Mērķdotācija AC</b>		<b>2500,00</b>	<b>0,00</b>	<b>2500,00</b>
Naudas līdzekļi un noguldījumi (atlikuma izmaiņas)	F20010000	2500,00	0,00	2500,00
Naudas līdzekļi	F21010000	2500,00	0,00	2500,00
<b>08.10062 Programma "Latvijas skolas soma"</b>		<b>4355,00</b>	<b>0,00</b>	<b>4355,00</b>
Naudas līdzekļi un noguldījumi (atlikuma izmaiņas)	F20010000	4355,00	0,00	4355,00
Naudas līdzekļi	F21010000	4355,00	0,00	4355,00
<b>09.5101 J.Cimzes Valkas Mūzikas skola</b>		<b>790,00</b>	<b>0,00</b>	<b>790,00</b>
Naudas līdzekļi un noguldījumi (atlikuma izmaiņas)	F20010000	790,00	0,00	790,00
Naudas līdzekļi	F21010000	790,00	0,00	790,00
<b>09.5103 Bērnu jauniešu centrs "Mice"</b>		<b>2608,00</b>	<b>0,00</b>	<b>2608,00</b>
Naudas līdzekļi un noguldījumi (atlikuma izmaiņas)	F20010000	2608,00	0,00	2608,00
Naudas līdzekļi	F21010000	2608,00	0,00	2608,00
<b>09.5104 Bērnu jaunatnes sporta skola</b>		<b>500,00</b>	<b>0,00</b>	<b>500,00</b>
Naudas līdzekļi un noguldījumi (atlikuma izmaiņas)	F20010000	500,00	0,00	500,00
Naudas līdzekļi	F21010000	500,00	0,00	500,00

2.pielikums  
Valkas novada pašvaldības 2021. gada 26. augusta  
saistošajiem noteikumiem Nr. 25 "Grozījumi Valkas  
novada pašvaldības 2021.gada 13.janvāra saistošajos noteikumos  
Nr.1 "Valkas novada pašvaldības 2021. gada budžets"

**Paskaidrojuma raksts Valkas novada pašvaldības saistošajiem noteikumiem Nr. 25  
„Grozījumi 2021. gada 13. janvāra saistošajos noteikumos Nr. 1  
„Valkas novada pašvaldības 2021. gada budžets””.**

Saskaņā ar Valkas novada pašvaldības (turpmāk tekstā – Pašvaldība) iepriekš pieņemtajiem komiteju lēmumiem, saņemtajiem iestāžu, struktūrvienību iesniegumiem, Pašvaldības 2021. gada budžeta grozījumos apkopoti sekojoši grozījumu priekšlikumi:

- 1) Precizētas pašvaldības ieņēmumu prognozes Eiropas Savienības politiku instrumentu un pārējās ārvalstu finanšu palīdzības līdzfinansētajiem projektiem un citiem valsts budžeta transfertiem;
- 2) Precizēti izdevumi pamatbudžetā pa valdības funkcionālajām kategorijām un ekonomiskās klasifikācijas kodiem;
- 3) Precizēti izdevumi iestādēm un struktūrvienībām;

**I.Ieņēmumi**

1. Pamatojoties uz apstiprināto projektu ieņēmumiem Eiropas Savienības politiku instrumentu un pārējās ārvalstu finanšu palīdzības līdzfinansētajiem projektiem un citiem valsts budžeta transfertiem, kā arī izvērtējot maksas pakalpojumu faktisko izpildi – ieņēmumi palielināti par 518926.00 EUR, tajā skaitā :

- 1.1. Saņemtie transferti no valsts budžeta Ausekļa ielas rekonstrukcijai 338 647.00 EUR;
- 1.2. Transferti no valsts budžeta bērnu nometņu atbalstam 7999.00 EUR un ģimeņu asistentu pakalpojumiem 2700.00 EUR;

- 1.3. Atbilstoši faktiskai izpildei samazināti saņemtie transferti projekta "Ražošanas teritorijas izveidošana atjaunojot degradēto teritoriju Kārķu pagastā" realizācijai par 17 818.00 EUR;
- 1.4. J.Cimzes Valkas Mūzikas skolai saņemts projekta finansējums instrumentu iegādei 1 000.00 EUR;
- 1.5. Palielināti plānotie ieņēmumi no mežu pārdošanas, siltuma piegādes un zemes nomas par 3. un 4. ceturksni 186 398.00 EUR

## **II. Izdevumi**

Budžeta izdevumu daļā precizēti izdevumi atbilstoši faktiskai izpildei pa funkcionālajām kategorijām un ekonomiskās klasifikācijas kodiem, kopumā izdevumi palielināti par 630 102.00 EUR, tajā skaitā :

### **2.1. Vispārējiem vadības dienestiem** izdevumi palielināti par 35 786.00 EUR;

2.1.1. Valkas novada pašvaldības administrācijai par 40 000.00 EUR zemes iegādei (2021. gada jūlija domes sēdes lēmums), kā arī samazināti izdevumi par pakalpojumu un krājumu iegādi atbilstoši faktiskai izpildei par 8 115.00 EUR;

2.1.2. Vēlēšanu komisijas izdevumi samazināti atbilstoši faktiskai izpildei par 749.00 EUR;

2.1.3. Vijciema pagasta pārvaldei palielināti izdevumi pamatojoties uz atsevišķu slēgtās Vijciema sākumskolas funkciju pārņemšanu un attiecīgā finansējuma pārcelšanu no Vijciema sākumskolas budžeta uz Vijciema pagasta pārvaldes budžetu 8 659.00 EUR;

2.1.4. Grozīts budžets starp Kārķu un Ērgemes pagasta pārvaldēm un to struktūrvienībām, veidojot budžeta samazinājumu 825.00 EUR;

2.1.5. Grāmatvedības un finanšu nodaļai samazināts budžets atbilstoši faktiskai izpildei (daļa projektu grāmatveža darba algas pārceltas uz projektu izdevumiem) 3 184.00 EUR;

### **2.2. Ekonomiskai darbībai** izdevumi palielināti par 61 711.00 EUR, tajā skaitā:

2.2.1. Būvprojektiem Ražošanas ēkai "Spundenieki" 4 574.00 EUR;

2.2.2. Projekta "Valgas – Valkas dvīņu pilsētas kopējās atpūtas zonas atjaunošana un attīstīšana" projektēšanas un pārceltām darba algas izmaksām 26 457.00 EUR;

2.2.3. Dotācijas ūdens pieslēgumiem 2021. gadā no aizdevuma 35 018.00 EUR;

2.2.4. Attīstības un plānošanas nodaļas darbinieku darba algas pārceltas uz projektu izdevumiem par kopējo summu 3 357.00 EUR;

2.2.5. Izdevumi 1 000.00 EUR no Ērgemes autotransporta pārcelti uz citām Ērgemes pagasta struktūrvienībām.

2.2.6. Vijciema āra lasītavai finansējums pēc faktiskās izpildes 18.00 EUR

**2.3. Pašvaldību teritoriju un mājokļu apsaimniekošanai** izdevumi palielināti par 453243.00 EUR, tajā skaitā :

2.3.1. Komunālai nodaļai siltumtrases nomai (pēc noslēgtā līguma) 43 105.00 EUR;

2.3.2. Ērgemes pagasta dzīvokļu saimniecībai izdevumi palielināti par 2 150.00 EUR, finansējumu novirzot no citām struktūrvienībām;

2.3.3. Pilsētas teritorijas apsaimniekošanas nodaļai izdevumu segšanai piešķirti papildus līdzekļi 9 580.00 EUR;

2.3.2. Ausekļa ielas atjaunošana 398 408.00 EUR.

### **2.4. Kultūrai** palielināts finansējums par 72.00 EUR, tajā skaitā:

2.4.1. Samazinājušies izdevumi pamatlīdzekļa izveidošanai Mierkalna tautas namā 1425.00 EUR;

2.4.2. Palielināts finansējums Valkas novada centrālajai bibliotēkai apgaismojuma rekonstrukcijai par 672.00 EUR.

2.4.3. Mainot starp struktūrvienībām, palielinājies finansējums Ērgemes bibliotēkas saimnieciskajiem izdevumiem par 825.00 EUR.

### **2.5. Izglītībai** izdevumi palielināti par 53 132.00 EUR

2.5.1. Pedagogu darba algām izdevumi palielināti par 38 978.00 EUR;

2.5.2. J.Cimzes Valkas mūzikas skolai mūzikas instrumentu iegādei 1 000.00 EUR;

2.5.3. Valkas pirmsskolas izglītības iestādei palielināts finansējums par papildus Zvārtavas un Vijciema pirmsskolas grupām 13 154.00 EUR.

## **III Finansēšana**

3.1. Aizņēmums ūdens un kanalizācijas sistēmu ierīkošanai (dotācija iedzīvotājiem) 35018.00 EUR;

3.2. Samazināta aizņēmumu pamatsummas atmaksa 50 000.00 EUR, Pēc līguma aizdevuma atmaksa tikai ar 2022.gadu.

### 29.§

#### Par nomas tiesību rakstiskas izsoles rīkošanu uz daļām no zemes gabaliem Zvārtavas pagastā, “Skuķi”, un „Lauri”, ka arī uz zemes gabala „Krustiņi”, nomu

(J.Vindēls, V.A.Krauklis)

Ministru kabineta 2018. gada 19. jūnija noteikumu Nr.350 „Publiskas personas zemes nomas un apbūves tiesības noteikumi” 32. punkts nosaka, ka neapbūvēta zemesgabala nomnieku noskaidro rakstiskā vai mutiskā izsolē. Iznomātājs pieņem lēmumu par piemērojamo izsoles veidu, nodrošina izsoles atklātumu un dokumentē izsoles procedūru.

Balstoties uz Zemes pārvaldības likuma 17. panta otro daļu, pašvaldībai ir tiesības iznomāt rezerves zemes fonda zemes gabalus un zemes reformas pabeigšanai paredzētus zemes gabalus, nomas līgumā paredzot vietējās pašvaldības tiesības vienpusēji izbeigt līgumu, ja Ministru kabinets izdod rīkojumu par iznomātā zemes gabala ierakstīšanu zemesgrāmatā uz valsts vārda, ja iznomātais zemes gabals tiek iekļauts zemes konsolidācijas projektā vai arī tiek piešķirts īpašumā kā līdzvērtīgā zeme.

Uz šo brīdi pašvaldībai ir būtiski nodrošināt zemes ilgtspējīgu izmantošanu. Zemes kvalitātes jeb tās ražotspējas rādītāji ir vieni no pamatrādītājiem zemes racionālai izmantošanai un pamats lēmumu pieņemšanai par zemes izmantošanas attīstību. Lai nodrošinātu turpmāku zemesgabala apsaimniekošanu un novērstu tā vērtības pazemināšanos un aizaugšanu ar krūmiem, zemes gabala nodošana nomā ir atbalstāma.

Informācija par daļām no zemes gabaliem, uz kuriem iespējams noslēgt zemes gabala nomas līgumu, ir apkopota sekojošā tabulā:

Zemes gabala kadastra apzīmējums	Nosaukums	Nomā nododamā zemes platība, ha	Zemes gabala statuss
9496 008 0123	„Skuķi”	5.78	Pašvaldībai piekritošs īpašums
9496 006 0108	„Lauri”	6.72	Pašvaldībai piederošs īpašums
9496 006 0086	„Krustiņi”	0.4	Rezerves zemes fonda zeme

Lai nodrošinātu atklātumu un iespēju vienlīdzību zemes nomas tiesību iegūšanas procesā, pretendentu izvēles procesa caurspīdīgumu un, atbilstoši Publiskas personas finanšu līdzekļu un mantas izšķērdēšanas novēršanas likumam, pašvaldībai piekritībā esošā zemes gabala iznomāšanu par iespējami augstāku cenu, ir jāorganizē nomas tiesību izsole un jāizstrādā izsoles noteikumi.

Lai ievērotu vienlīdzības principu un tiesiskās paļāvības principu minētā izsoles objekta sākotnējā nomas maksa tiek noteikta, balstoties uz **“Valkas novada pašvaldības īpašumā atrodošas, piekritīgas un pārvaldībā atrodošas lauksaimniecības zemes nomas pakalpojumu maksas cenrādīm”** (apstiprināts ar Valkas novada domes 2019. gada 26. septembra sēdes lēmumu (protokols Nr.13, 4.§.)) – Zvārtavas pagastā 52 euro par vienu ha bez PVN, pie šādiem iznomājamā zemes gabala parametriem:

- ar labām vai apmierinošām piebraukšanas iespējām;
- ar konfigurāciju un reljefu, kas piemērots lauksaimnieciskai darbībai;
- bez būtiskiem uzlabojumiem;
- zemes gabals nav meliorēts un nav pārmitrināts.

Zemāk sniegts daļas no zemesgabala „Skuķi” izvērtējums un nomas maksas aprēķina pamatojums:

Raksturojošais parametrs	Piemērojamā korekcija procentos	korekcijas koeficienta piemērošana	Piezīmes
Aprūtināta piekļūšana zemesgabalam	-10 %	nepiemērot	Zemes gabals atrodas pie ceļa
Zemesgabals aizaudzis ar krūmiem un piemērojams lauksaimniecībai tikai pēc attīrīšanas no tiem	-15 %	piemērot	Uz zemes gabala atrodas krūmi, atkritumi, kā arī

			bijušās fermas ēkas pamati
LIZ zemes novērtējuma ballēs atšķirība no vidējā novērtējuma pagastā par katru balli  (Vidējais lauksaimniecībā izmantojamās zemes novērtējums kvalitātes ballēs Zvārtavas pagastā – 34 balles)	<b>+1.5 %</b>	piemērot	37 balles
Zemes gabala konfigurācija un reljefs nav piemērots lauksaimnieciskai darbībai (piemēram, Gaujas palieņu pļavas, vai akmeņaini pauguri, aizsargājamās dabas teritorijas kurās ir ierobežota saimnieciskā darbība)	<b>-40 %</b>	piemērot	Daļa no zemes gabala ir atzīta kā degradētā teritorija

Ņemot vērā minēto izvērtējumu, sākotnējā izsoles nomas maksa par zemes gabalu bez PVN nosakāma – 139.76 euro.

Zemāk sniegts daļas no zemesgabala „Lauri” izvērtējums un nomas maksas aprēķina pamatojums:

<b>Raksturojošais parametrs</b>	<b>Piemērojamā korekcija procentos</b>	<b>korekcijas koeficienta piemērošana</b>	<b>Piezīmes</b>
Apgrūtināta piekļūšana zemesgabalam	<b>-10 %</b>	nepiemērot	Zemes gabals atrodas pie ceļa
Zemesgabals aizaudzis ar krūmiem un piemērojams lauksaimniecībai tikai pēc attīrīšanas no tiem	<b>-15 %</b>	nepiemērot	Zemes gabals ir piemērots lauksaimniecībai
LIZ zemes novērtējuma ballēs atšķirība no vidējā novērtējuma pagastā par katru balli  (Vidējais lauksaimniecībā izmantojamās zemes novērtējums kvalitātes ballēs Zvārtavas pagastā – 34 balles)	<b>-3 %</b>	piemērot	28 balles
Zemes gabala konfigurācija un reljefs nav piemērots lauksaimnieciskai darbībai (piemēram, Gaujas palieņu pļavas, vai akmeņaini pauguri, aizsargājamās dabas teritorijas kurās ir ierobežota saimnieciskā darbība)	<b>- 40 %</b>	nepiemērot	piemērots lauksaimnieciskai darbībai

Ņemot vērā minēto izvērtējumu, sākotnējā izsoles nomas maksa par zemes gabalu bez PVN nosakāma – 338.96 euro.

Zemāk sniegts zemesgabala „Krustiņi” izvērtējums un nomas maksas aprēķina pamatojums:

<b>Raksturojošais parametrs</b>	<b>Piemērojamā korekcija procentos</b>	<b>korekcijas koeficienta piemērošana</b>	<b>Piezīmes</b>
Apgrūtināta piekļūšana zemesgabalam	<b>-10 %</b>	nepiemērot	Zemes gabals atrodas pie ceļa
Zemesgabals aizaudzis ar krūmiem un piemērojams lauksaimniecībai tikai pēc attīrīšanas no tiem	<b>-15 %</b>	nepiemērot	Piemērots lauksaimnieciskai darbībai

LIZ zemes novērtējuma ballēs atšķirība no vidējā novērtējuma pagastā par katru balli  (Vidējais lauksaimniecībā izmantojamās zemes novērtējums kvalitātes ballēs Zvārtavas pagastā – 34 balles)	-3 %	piemērot	28 balles
Zemes gabala konfigurācija un reljefs nav piemērots lauksaimnieciskai darbībai (piemēram, Gaujas palieņu pļavas, vai akmeņaini pauguri, aizsargājamās dabas teritorijas kurās ir ierobežota saimnieciskā darbība)	- 40 %	nepiemērot	piemērots lauksaimnieciskai darbībai

Ņemot vērā minēto izvērtējumu, sākotnējā izsoles nomas maksa par zemes gabalu bez PVN nosakāma – 28.00 *euro*.

Nomas līgumu slēdz ar personu, kura nosolījusi augstāko nomas maksu, ievērojot Ministru kabineta 2018. gada 19. jūnija noteikumu Nr.350 „Publiskas personas zemes nomas un apbūves tiesības noteikumi” 39. punktā noteikto.

Zemes gabali Zvārtavas pagastā, “Lauri” un “Krustiņi” atrodas kultūrvēsturiskā pieminekļa – Buliņu viduslaiku kapsēta (Baznīcas vieta) – aizsargjoslā. Atbilstoši Aizsargjoslu likuma 38. panta pirmās daļas 1. daļai, jebkuru saimniecisko darbību aizsargjoslās (apsardzības zonās) ap kultūras pieminekļiem drīkst veikt tikai ar Valsts kultūras pieminekļu aizsardzības inspekcijas un kultūras pieminekļa īpašnieka atļauju. Zemes gabali “Lauri” un “Krustiņi” ir izvietoti ap 75 m attālumā no kultūrvēsturiskā pieminekļa, starp kultūrvēsturisko pieminekli un iznomājamiem zemes gabaliem atrodas autoceļš “Lielaiskrogs-Valkas ceļš”.

Zemes gabals “Krustiņi” un daļa no zemes gabala “Lauri” jau iepriekš ir izmantoti lauksaimniecībā (lopu ganībām), līdzīgi kā citi apkārt esoši zemes gabali. Pēc Valkas novada domes saistošajiem noteikumiem Nr.21 „Valkas novada teritorijas plānojuma (no 2017. gada) grafiskā daļa, Teritorijas izmantošanas un apbūves noteikumi” (apstiprināti ar Valkas novada domes 2016. gada 29. decembra sēdes lēmumu (protokols Nr.15, 6.§), publicēts „Latvijas Vēstnesis” 17.01.2017.), abi zemes gabali atrodas lauksaimniecības teritorijā. Ņemot vērā iepriekš minēto un to, ka zemes gabals “Krustiņi” un daļa no zemes gabala “Lauri” noma ir paredzēta lauksaimniecības veikšanai, kā arī, izvērtējot saskaņošanas procedūrai nepieciešamos laika un materiālos resursus, nav lietderīgi veikt saskaņojuma procedūru ar kultūras pieminekļa īpašniekiem un Valsts kultūras pieminekļu aizsardzības inspekciju par zemes gabala “Krustiņi” un daļas no zemes gabala “Lauri” lietošanu lauksaimniecībai raksturīgo darbību veikšanai.

Pamatojoties uz augstāk minēto, vadoties no Publiskas personas finanšu līdzekļu un mantas izšķērdēšanas novēršanas likuma 6<sup>1</sup>. panta, Ministru kabineta 2018. gada 19. jūnija noteikumu Nr.350 „Publiskas personas zemes nomas un apbūves tiesības noteikumi” 32. un 39. punktu, Zemes pārvaldības likuma 17. panta otro daļu, Valkas novada pašvaldības īpašumā atrodas, piekritīgas un pārvaldībā atrodas lauksaimniecības zemes nomas pakalpojumu maksas cenrādi” (apstiprināts ar Valkas novada domes 2019. gada 26. septembra sēdes lēmumu (protokols Nr.13, 4.§.)) un likuma “Par pašvaldībām” 21. panta pirmās daļas 14. punkta a) apakšpunkta, atklāti vārdiski balsojot deputātiem: **PAR** – 14 deputāti (V.A.Krauklis, V.Vesingi, G.Avote, J.Anže, M.Stabulniece, A.Krastiņš, A.Dainis, A.Roga, V.Zariņš, K.Sula, S.Pilskalne, D.Baške, A.Birkavs, J.Žurovičs), **PRET** – nav, **ATTURAS** – nav,

Valkas novada pašvaldības dome

N O L E M J :

- Nodot nomas tiesību izsolei sekojošus lauksaimniecībā izmantojamus zemes gabalus Zvārtavas pagastā:
  - “Skuķi”, kadastra apzīmējums 9496 008 0123, platība 5.78 ha, bez apbūves tiesībām, nosakot Izsoles objekta sākotnējo nomas maksu 139.76 *euro* bez PVN gadā;
  - “Lauri”, kadastra apzīmējums 9496 006 0108, platība 6.72 ha, bez apbūves tiesībām, nosakot Izsoles objekta sākotnējo nomas maksu 338.96 *euro* bez PVN gadā;
  - “Krustiņi”, kadastra apzīmējums 9496 006 0086, platība 0.4 ha, bez apbūves tiesībām, nosakot Izsoles objekta sākotnējo nomas maksu 28.00 *euro* bez PVN gadā.
- Apstiprināt lēmuma 1. punktā minēto zemes vienību nomas tiesību izsoles noteikumus, saskaņā ar šī lēmuma pielikumiem.
- Izsoles organizēšanu uzdot rīkot Komisijai tiesiskuma uzraudzībai un lēmumu pieņemšanai darījumos ar lauksaimniecības zemi.



4. Noteikt izsoles laiku un vietu – 2021. gada 17. septembrī, plkst. 11.00, Beverīnas ielā 3, Valkā, 1. stāva apspriežu telpā.
5. Publicēt sludinājumu par izsoli Valkas novada pašvaldības tīmekļvietnē: [www.valka.lv](http://www.valka.lv), izvietot uz ziņojumu dēļiem pagastu pārvaldes ēkās un publicēt sludinājumu laikrakstā “Ziemeļlatvija”.
6. Lēmuma izpildi kontrolēt Valkas novada pašvaldības izpilddirektoram.
7. Lēmums stājas spēkā ar tā pieņemšanas brīdi.

Pielikums  
Valkas novada pašvaldības domes  
2021. gada 26. augusta lēmumam  
(sēdes protokols Nr.12, 29.§)

***Nomas tiesību***  
**IZSOLES NOTEIKUMI**  
**uz daļu no zemes gabala Zvārtavas pagastā, “Skuķi”**

**1. Vispārējie noteikumi**

- 1.1. Zemes iznomāšanas mērķis: lauksaimnieciskā rakstura darbību veikšana, bez apbūves tiesībām.
- 1.2. Izsoles objekts: tiesības slēgt zemes nomas līgumu bez tiesībām nodot nomas objektu vai tā daļu apakšnomā:

<b>Zemes gabala kadastra apzīmējums</b>	<b>Nosaukums</b>	<b>Nomā nododamā zemes platība ha</b>	<b>Zemes gabala statuss</b>	<b>Cita nozīmīga informācija</b>
9496 008 0123	“Skuķi”	5.78	Pašvaldībai piekritošs īpašums	Uz zemes gabala atrodas bijušās fermas teritorija, daļa no zemes gabala ir atzīmēta kā degradētā teritorija, kuru Nomniekam ir nepieciešams rekultivēt

- 1.3. Iznomātājs:

**Valkas novada pašvaldība, reģ.Nr. 90009114839, AS SEB banka, Kods: UNLALV2X,  
Konta Nr. LV16UNLA0050014283134**

- 1.4. Noteikumu mērķis ir nodrošināt atklātumu un iespēju vienlīdzību zemes nomas tiesību iegūšanas procesā, pretendentu izvēles procesa caurspīdīgumu un, atbilstoši Publiskas personas finanšu līdzekļu un mantas izšķērdēšanas novēršanas likumam, pašvaldībai piekirtībā esošā zemes gabala iznomāšanu par iespējami augstāku cenu.
- 1.5. Izsoli organizē un veic Valkas novada pašvaldības Komisija tiesiskuma uzraudzībai un lēmumu pieņemšanai darījumos ar lauksaimniecības zemi.
- 1.6. Izsoles veids – pirmā rakstiskā izsole.

**2. Izsoles sākumcena, reģistrācijas maksa un nomas līguma termiņš**

- 2.1. Izsoles objekta sākotnējā nomas maksa 139.76 *euro* bez PVN gadā.
- 2.2. Izsoles dalībnieks pirms Izsoles iemaksā reģistrācijas maksu 5.00 *euro* (pieci *euro* un 00 centi) apmērā, Nolikuma 1.3. punktā norādītajā Valkas novada pašvaldības norēķinu kontā. Dokumenta, kas apliecina

reģistrācijas maksas iemaksu Valkas novada norēķinu kontā, oriģinālu izsoles dalībnieks iesniedz kopā ar pieteikumu dalībai izsolē.

2.3. Reģistrācijas maksa netiek atmaksāta.

2.4. Zemes nomas līguma termiņš ir 5 (pieci) gadi, ņemot vērā, ka Zemesgabala atsavināšanas gadījumā uz Nomnieku neattiecas un viņš nevar izmantot pirkuma tiesības.

### 3. Pretendenti un izsoles izsludināšana

3.1. Paziņojums par izsoli tiek publicēts [www.valka.lv](http://www.valka.lv), izvietots uz ziņojumu dēļiem pagastu pārvaldes ēkās un publicēts laikrakstā "Ziemeļlatvija"

3.2. Ar izsoles nolikumu, tai skaitā nomas līguma projektu, interesenti var iepazīties Valkas novada tīmekļvietnē [www.valka.lv](http://www.valka.lv).

3.3. Pretendenti var būt personas, kuras saskaņā ar spēkā esošajiem normatīvajiem aktiem var iegūt nomā zemesgabalu un kuras nolikumā noteiktajā termiņā un kārtībā iesniegušas pieteikumu dalībai izsolē. Persona uzskatāma par Pretendentu ar brīdi, kad ir saņemts Pretendenta pieteikums un tas ir reģistrēts Nolikumā noteiktajā kārtībā.

3.4. Iznomātājam ir tiesības publiskot informāciju par izsoles izsludināšanu masu saziņas līdzekļos.

3.5. Par izsoles objekta apskates laiku jāvienojas ar kontaktpersonu – Teritorijas plānošanas daļas Teritorijas plānotāju Jāni Vindēlu, tel. 25749130.

### 4. Pieteikumu dokumenti un to noformēšana

4.1. Dalībai izsolē Pretendents iesniedz šādus dokumentus:

#### 4.1.1. fiziska persona:

- pieteikumu dalībai izsolē (sagatavo saskaņā ar paraugu);
- notariāli apliecinātu pilnvarojumu pārstāvēt fizisko personu Īpašuma nomas tiesību izsolē, ja personu pārstāv pilnvarnieks. Pilnvarā ir jābūt norādītam, ka persona tiek pilnvarota piedalīties Īpašuma nomas tiesību izsolē;
- dokumentu, kas apliecina reģistrācijas maksas apmaksu.

#### 4.1.2. juridiska persona:

- pieteikumu dalībai izsolē (sagatavo saskaņā ar paraugu);
- pilnvarojumu pārstāvēt juridisko personu, ja juridisko personu pārstāv persona, kuras pārstāvības tiesības neizriet no Uzņēmumu reģistra izziņas. Pilnvarā ir jābūt norādītam, ka persona tiek pilnvarota piedalīties Īpašuma nomas tiesību izsolē;
- dokumentu, kas apliecina reģistrācijas maksas apmaksu.

4.2. Pieteikuma sastāvā iekļautajiem dokumentiem jāatbilst Dokumentu juridiskā spēka likuma un Ministru kabineta 2018. gada 4. septembra noteikumu Nr.558 „Dokumentu izstrādāšanas un noformēšanas kārtība” prasībām.

4.3. Pieteikuma dokumenti jāpagatavo valsts valodā. Ārvalstīs izdotiem vai dokumentiem svešvalodā jāpievieno apliecināts dokumenta tulkojums valsts valodā.

4.4. Pieteikuma dokumenti jāiesniedz **slēgtā aploksnē**, uz kuras ir izdarītas šādas atzīmes: saņēmēja – Iznomātāja nosaukums, iesniedzēja – Pretendenta nosaukums (fiziskai personai – vārds, uzvārds), adrese, norāde: „Pieteikums nomas tiesību rakstiskai izsolei uz zemes gabalu Zvārtavas pagastā, “Skuķi”, kā arī norāde „Neatvērt līdz **2021. gada 17. septembra plkst. 11.00**”.

4.5. Pretendents var iesniegt tikai vienu pieteikuma variantu.

### 5. Pieteikumu iesniegšana izsolei

5.1. Pieteikums dalībai izsolē jāiesniedz pa pastu, personiski vai ar kurjera starpniecību Valkas novada pašvaldībā, Beverīnas ielā 3, Valkā, LV-4701, **līdz 2021. gada 16. septembra plkst. 16.00**, kur to reģistrē iesniegšanas secībā, norādot uz aploksnas pieteikuma reģistrācijas numuru, saņemšanas datumu un laiku.

5.2. Visi pēc 5.1. punktā noteiktā termiņa saņemtie pieteikumi netiks pieņemti un neatvērti tiks nodoti atpakaļ iesniedzējam.

5.3. Pieteikumu atvēršanas sanāksme notiks 2021. gada 17. septembrī, plkst.11.00, Beverīnas ielas 3, Valkā, 1. stāva apspriežu telpā.

5.4. Pieteikumu atvēršanas sanāksme ir atklāta.

## 6. Izsoles norise

- 6.1. Izsole nenotiek, ja izsolei nav reģistrējies neviens pretendents.
- 6.2. Ja nolikumā noteiktajā termiņā nav iesniegts neviens pieteikums, Komisija var pagarināt Pieteikuma iesniegšanas termiņu, pārējos izsoles nosacījumus atstājot negrozītus.
- 6.3. Komisijas priekšsēdētājs, atklājot izsoli, informē par izsoles kārtību.
- 6.4. Pieteikumus atver to iesniegšanas secībā. Pēc pieteikuma atvēršanas Komisijas vadītājs nosauc Pretendentu, pieteikuma iesniegšanas datumu un laiku, kā arī nomas tiesību Pretendenta piedāvāto nomas maksas apmēru un visi komisijas locekļi parakstās uz pieteikuma.
- 6.5. Komisijas sēdes tiek protokolētas. Izsoles noslēguma protokolu paraksta visi komisijas locekļi. Pēc visu pieteikumu atvēršanas, dokumentu atbilstības pārbaudes izsoles nolikuma prasībām, ja nav nekādu šaubu, Komisijas vadītājs paziņo, ka rakstveida izsole ir pabeigta, kā arī nosauc visaugstāko cenu un Pretendentu, kas to nosolījis.
- 6.6. Ja pēc visu nomas tiesību ierosinājumu atvēršanas izrādās, ka divi vai vairāki Pretendenti ir piedāvājuši vienādu augstāko nomas maksu un Pretendenti vai viņu pārstāvji piedalās pieteikumu atvēršanā, Komisija turpina izsoli, pieņemot rakstiskus piedāvājumus no tiem Pretendentiem, kuri piedāvājuši vienādu augstāko nomas maksu un Pretendenti vai viņu pārstāvji piedalās pieteikumu atvēršanā, Komisijas turpina izsoli, pieņemot rakstiskus piedāvājumus no tiem Pretendentiem, kuri piedāvājuši vienādu augstāko nomas maksu, un organizē pieteikumu tūlītēju atvēršanu. Ja Pretendenti, kuri piedāvājuši vienādu augstāko nomas maksu, nepiedalās izsolē, Komisija rakstiski lūdz šiem Pretendentiem iesniegt savu piedāvājumu rakstveidā, nosakot piedāvājumu iesniegšanas un atvēršanas datumu, laiku un vietu.
- 6.7. Ja neviens no Pretendentiem, kuri piedāvājuši vienādu augstāko nomas maksu, neiesniedz jaunu piedāvājumu par augstāku nomas maksu saskaņā ar Nolikuma 6.6. punktu, komisijas pieteikumu iesniegšanas secībā rakstiski piedāvā šiem Pretendentiem slēgt nomas līgumu atbilstoši to nosolītajai maksai.
- 6.8. Pretendentu pieteikumu un iesniegto dokumentu atbilstības pārbaudi izsoles nolikuma prasībām Komisija veic slēgtā sēdē.
- 6.9. Dalībai izsolē tiek pielaisti tikai tie Pretendenti, kuru pieteikumus un pievienotos dokumentus Komisija atzīst par atbilstošiem šīs izsoles nolikuma prasībām, kā arī Pretendents ir uzskatāms par labticīgu Ministru kabineta 2018. gada 19. februāra noteikumu Nr.350 „Publiskas personas zemes nomas un apbūves tiesības noteikumi” 39. punkta izpratnē. Ja visu Pretendentu iesniegtie pieteikumi un pievienotie dokumenti neatbilst šīs izsoles nolikuma prasībām, vai arī visi Pretendenti nav uzskatāmi par labticīgiem, izsole ir izbeidzama bez rezultāta. Pretendenti, kuri netika pielaisti dalībai izsolē, tiek informēti par to rakstveidā. Izsole atzīstama par nenotikušu vai izbeidzama bez rezultāta, ja nav iesniegts neviens pieteikums ar nomas maksu, kas vienāda vai lielāka par izsoles sākumcenu.
- 6.10. Izsoles rezultātus apstiprina ar komisijas tiesiskuma uzraudzībai un lēmumu pieņemšanai darījumos ar lauksaimniecības zemi sēdes lēmumu.
- 6.11. Informācija par izsoles rezultātu apstiprināšanu un nomas tiesību piešķiršanu 5 (piecu) darbdienu laikā pēc lēmuma par izsoles rezultātu apstiprināšanu tiek publicēta Valkas novada tīmekļvietnē [www.valka.lv](http://www.valka.lv) un paziņota rakstveidā visiem pretendentiem.
- 6.12. Pretendents, kurš piedāvājis visaugstāko nomas maksu, 5 (piecu) darbdienu laikā pēc rakstiskās izsoles rezultātu paziņošanas paraksta nomas līgumu vai rakstiski paziņo par atteikumu slēgt nomas līgumu. Ja iepriekš minētajā termiņā Pretendents līgumu neparaksta vai iesniedz atteikumu parakstīt līgumu, uzskatāms, ka Pretendents no nomas līguma slēgšanas ir atteicies.
- 6.13. Ja Pretendents, kurš piedāvājis augstāko nomas maksu, ir atteicies slēgt nomas līgumu, komisija secīgi piedāvā nomas līgumu slēgt Pretendentam, kurš piedāvāja nākamo augstāko nomas maksu, un 2 (divu) darbdienu laikā pēc minētā piedāvājuma nosūtīšanas nodrošina minētās informācijas publicēšanu Valkas novada tīmekļvietnē [www.valka.lv](http://www.valka.lv).
- 6.14. Pretendents, kurš piedāvājis nākamo augstāko nomas maksu, atbildi uz nolikuma 6.13. punktā minēto piedāvājumu sniedz 1 nedēļas laikā pēc tā saņemšanas dienas. Ja pretendents piekrīt parakstīt nomas līgumu par paša nosolīto augstāko nomas maksu, 5 (piecu) darbdienu laikā pēc minētā paziņojuma

nosūtīšanas viņš paraksta nomas līgumu. Informācija par nomas līguma noslēgšanu ne vēlāk kā 5 (piecu) darbdienu laikā pēc tā spēkā stāšanās tiek publicēta Valkas novada tīmekļvietnē [www.valka.lv](http://www.valka.lv).

## 7. Pielikumu saraksts

- 7.1. 1.pielikums: Pieteikuma paraugs dalībai izsolē.  
7.2. 2.pielikums: Zemes gabala nomas līguma projekts.

### 1.pielikums

Zemes nomas tiesību izsolei

**VALKAS NOVADA PAŠVALDĪBAI  
SEMINĀRA IELĀ 9, VALKĀ**

\_\_\_\_\_

vārds, uzvārds / jur.pers. nosaukums

\_\_\_\_\_

personas kods/ reģistrācijas Nr.

\_\_\_\_\_

dzīvesvietas adrese / juridiskā adrese

\_\_\_\_\_

## **PIETEIKUMS zemes nomas tiesību izsolei**

Vēlos pieteikties uz nomas tiesību izsoli uz zemes gabalu Valkas novada, Zvārtavas pagastā, "Skuķi", ar kadastra apzīmējumu 9496 008 0123, platība 5.78 ha, bez apbūves tiesībām.

Piedāvātā nomas maksa \_\_\_\_\_ gadā, bez PVN.

Zemes nomāšanas laikā plānotā darbība \_\_\_\_\_

\_\_\_\_\_

\_\_\_\_\_

### Iesniegumam pievienojamie dokumenti:

- reģistrācijas maksas samaksas apliecināošs dokuments;
- citi \_\_\_\_\_.

2021. gada \_\_\_\_\_.

\_\_\_\_\_

(paraksts, paraksta atšifrējums)

**ZEMES NOMAS LĪGUMS (projekts) Nr. \_\_\_\_\_**

Valkā,

2021. gada \_\_. \_\_\_\_\_

**Valkas novada pašvaldība**, reģistrācijas Nr.90009114839, tās domes priekšsēdētāja Venta Armanda Kraukļa personā, kurš rīkojas saskaņā ar Latvijas Republikas likuma „Par pašvaldībām” 62. pantu un Valkas novada pašvaldības nolikumu, turpmāk tekstā saukts – **Iznomātājs**, un

**Vārds Uzvārds**, (personas kods \_\_\_\_\_), turpmāk tekstā saukts – **Nomnieks**, turpmāk tekstā katra atsevišķi saukta – Puse un abas kopā – Puses, noslēdz šo līgumu, turpmāk tekstā – Līgums, par sekojošo:

**1. Līguma priekšmets**

- 1.1. **Iznomātājs** nodod un **Nomnieks** pieņem nomas lietošanā, bez apbūves tiesībām, daļu no zemes gabala, kas atrodas Zvārtavas pagastā, “Skuķi”, kadastra apzīmējums 9496 008 0123, platība 5.78 ha, saskaņā ar Līguma pielikumā (1. pielikums) pievienoto Nomas platības izvietojuma shēmu (izkopējumu no Kadastra kartes), kas ir līguma neatņemama sastāvdaļa, turpmāk tekstā – Zemesgabals.
- 1.2. Zemesgabals, saskaņā ar Valkas novada domes 2011. gada 29. septembra sēdes lēmumu (protokols Nr.10, 15.§), ir atzīts par piekritīgu pašvaldībai.
- 1.3. Zemesgabala lietošanas mērķis: **0101 – zeme, uz kuras galvenā saimnieciskā darbība ir lauksaimniecība.**
- 1.4. Zemesgabala nomas mērķis: lauksaimnieciskā rakstura darbību veikšana (izņemot lopkopību), bez apbūves tiesībām. **Nomnieks** var izmantot Zemesgabalu tikai tiem lietošanas mērķiem, kādi ir noteikti un reģistrēti nekustamo īpašumu valsts kadastrā.
- 1.5. **Iznomātājs** apliecina, ka ir Zemesgabala vienīgais likumīgais tiesiskais valdītājs.
- 1.6. Iznomātā Zemesgabala robežas **Nomniekam** dabā ierādītas un zināmas. **Nomniekam** nav pretenzijas pret zemes gabala stāvokli līguma noslēgšanas brīdī, un **Nomnieks** atsakās no tiesībām tādas celt vēlāk.
- 1.7. Zemesgabalam ir noteikti šādi apgrūtinājumi:
  - 1.7.1. Aizsargjosla gar autoceļu Alma-Podnieki.  
Pārējie apgrūtinājumi tiek noteikti saskaņā ar Aizsargjoslu likumu un spēkā esošu Valkas novada teritorijas plānojumu.
- 1.8. Ja tiek pieņemti jauni vai grozīti spēkā esošie normatīvie akti, kuri ietekmē Līguma izpildi, Pusēm jāievēro tajos minēto normu nosacījumi, bet nepieciešamības gadījumā Puses nekavējoties noformē attiecīgus grozījumus Līgumā.
- 1.9. Līgums ir saistošs līgumslēdzēju struktūrvienībām, darbiniekiem un pilnvarotajiem pārstāvjiem.
- 1.10. Zemesgabala atsavināšanas gadījumā, ņemot vērā Zemesgabala statusu, uz **Nomnieku** neattiecas un viņš nevar izmantot pirkuma tiesības.

**2. Līguma termiņš**

- 2.1. Līgums stājas spēkā pēc abpusējas tā parakstīšanas un ir spēkā līdz **2026. gada 31. decembrim**.
- 2.2. Līguma termiņš var tikt pagarināts ar līgumslēdzēju rakstisku vienošanos, pēc **Nomnieka** iniciatīvas.
- 2.3. Līguma termiņš var tikt saīsināts uz **Nomnieka** iesnieguma pamata, pieņemot attiecīgu Valkas novada pašvaldības Zemes komisijas lēmumu.

**3. Norēķinu kārtība**

- 3.1. **Nomnieks** maksā Iznomātājam nomas maksu gadā \_\_\_\_\_, bez PVN, saskaņā ar Zemesgabala izsoles rezultātiem (protokols Nr. \_\_\_\_\_), no \_\_\_\_\_.20\_\_ (apstiprināti ar Komisijas tiesiskuma uzraudzībai un lēmumu pieņemšanai darījumos ar lauksaimniecības zemi 20\_\_ gada \_\_\_\_\_. sēdes lēmumu \_\_\_\_\_).
- Nomas maksas maksājumi jāveic ne vēlāk kā līdz attiecīgā ceturkšņa pirmā mēneša beigām pēc Valkas novada pašvaldības piesūtīta rēķina.

- 3.2. Nomas maksa maksājama no Līguma spēkā stāšanās dienas.
- 3.3. Nekustamā īpašuma nodokli par Zemesgabalu maksā **Nomnieks**.
- 3.4. Ja **Nomnieks** kārtējā gada laikā no **Iznomātāja** nav saņēmis nomas maksas rēķinu, **Nomniekam** ir pienākums vērsties Valkas novada pašvaldības Grāmatvedības un finanšu nodaļā (Semināra ielā 29, Valkā), lai saņemtu kārtējā gada nomas maksas rēķinu.
- 3.5. **Nomniekam** ir pienākums veikt nomas maksājumus. Ja **Nomnieks** nav saņēmis **Iznomātāja** nosūtīto rēķinu, tas nevar būt par pamatu nomas maksas nemaksāšanai vai maksājumu kavēšanai.
- 3.6. Ja **Nomnieks** kavē nomas maksas maksājumus, **Nomnieks** maksā līgumsodu 0.1% apmērā no kavētās maksājuma summas par katru nokavējuma dienu.
- 3.7. **Iznomātājam** ir tiesības, nosūtot **Nomniekam** attiecīgu rakstisku paziņojumu, vienpusēji mainīt nomas maksas apmēru bez grozījumu izdarīšanas līgumā, ja izdarīti grozījumi normatīvajos aktos par valsts vai pašvaldības zemes nomas maksas aprēķināšanas kārtību vai mainījies Valsts zemes dienesta noteiktā zemes gabala kadastrālā vērtība. Šādas izmaiņas ir saistošas **Nomniekam** ar brīdi, kad stājušies spēkā grozījumi normatīvajos aktos vai jauni normatīvie akti.

#### 4. Iznomātāja pienākumi un tiesības

##### 4.1. Iznomātājs apņemas:

- 4.1.1. Nodot **Nomniekam** iznomāto Zemesgabalu;
- 4.1.2. Nepasliktināt **Nomniekam** Zemesgabala lietošanas tiesības uz visu Zemesgabalu vai jebkādu tā daļu;
- 4.1.3. Atlīdzināt **Nomniekam** radušos zaudējumus, ja pārkāpti Līguma 4.1.2. punkta nosacījumi.

##### 4.2. Iznomātājam ir tiesības:

- 4.2.1. Veikt kontroli par to, vai Zemesgabals tiek izmantots atbilstoši Līguma noteikumiem, šajā nolūkā, **iepriekš nebrīdinot Nomnieku**, Zemesgabalu apsekot dabā;
- 4.2.2. Prasīt **Nomniekam** nekavējoties novērst visus Līguma noteikumu pārkāpumus, kas radušies **Nomnieka** darbības vai bezdarbības dēļ, un prasīt atlīdzināt ar pārkāpumiem radītos zaudējumus.

#### 5. Nomnieka pienākumi un tiesības

##### 5.1. Nomnieks apņemas:

- 5.1.1. Ievērot Zemesgabalam noteiktos aprobežojumus un servitūtus, un saimnieciskās darbības ierobežojumus noteiktās Zemesgabala teritorijās;
- 5.1.2. Nodrošināt zemes lietošanu atbilstīgi Līgumā noteiktajiem mērķiem un uzdevumiem;
- 5.1.3. Nepieļaut auglīgās augsnes virskārtas iznīcināšanu vai tās kvalitātes pasliktināšanos;
- 5.1.4. Pasargāt zemi no ūdens un vēja erozijas, ar savu darbību neizraisīt zemes applūšanu ar notekūdeņiem, tās pārpurvošanos vai sablīvēšanos, nepieļaut piesārņošanu ar ražošanas atkritumiem, ķīmiskajām vai radioaktīvajām vielām un novērst citus zemi postošus procesus;
- 5.1.5. Pasargāt lauksaimniecībā izmantojamo zemi no aizaugšanas un citiem procesiem, kas pasliktina zemes kultūrtehnisko stāvokli;
- 5.1.6. Nepieļaut darbību, kas pasliktina citu zemes lietotāju zemes kvalitāti; ar savu darbību neaizskart citu zemes īpašnieku/tiesisko valdītāju un citu personu likumīgās intereses;
- 5.1.7. Atlīdzināt kaitējumu, kas **Nomnieka** vainas dēļ nodarīts citiem zemes īpašniekiem/tiesiskajiem valdītājiem;
- 5.1.8. Pildīt normatīvo aktu prasības par zemes lietošanu un aizsardzību, kā arī Valkas novada pašvaldības noteikumus un lēmumus, (tajā skaitā: zāles pļaušana, ražas savlaicīga novākšana, grāvju, meliorācijas sistēmu, ceļu un ūdenstilpnes tīrīšana, pasākumi pret zemes gabala aizaugšanu ar krūmiem un augu invazīvo sugu izplatīšanos u.tml.);
- 5.1.9. Nodrošināt, lai Zemesgabalam pieguļošā teritorija, kas atrodas publiskā lietošanā, ir sakopta atbilstoši Valkas novada pašvaldības saistošo noteikumu prasībām par pašvaldības teritoriju un tajā esošo nekustamo īpašumu uzturēšanu;
- 5.1.10. Aizsargāt dabas un kultūrvēsturiskos pieminekļus, ievērot īpaši aizsargājamo dabas objektu un to aizsargjoslu izmantošanas režīmu;
- 5.1.11. Samaksāt noteiktajos termiņos nomas maksu un nekustamā īpašuma nodokli par zemi;

- 5.1.12. Segt visus izdevumus, kas saistīti ar Līguma ierakstīšanu zemesgrāmatā, ja saskaņā ar Līguma 9.1. punktu Puses vienojušās par Līguma ierakstīšanu zemesgrāmatā;
- 5.1.13. Par saviem līdzekļiem rekultivēt paša saimnieciskās darbības rezultātā bojātās platības tādā stāvoklī, lai tās būtu derīgas izmantošanai lauksaimniecībā, mežsaimniecībā vai citām vajadzībām. Rekultivācija izdarāma viena gada laikā pēc bojātā zemes nogabala izmantošanas pabeigšanas.
- 5.1.14. Veikt Zemesgabala pielāgošanu lauksaimnieciskās darbības vajadzībām, tostarp, attīrot Zemesgabalu no atkritumiem, krūmiem un citiem gružiem, ievērojot Ministru kabineta 2012. gada 2. maija noteikumus Nr.309 "Noteikumi par koku ciršanu ārpus meža", Valkas novada pašvaldības 2020. gada 30. jūlija saistošos noteikumus Nr.17 "Noteikumi par koku ciršanu ārpus meža Valkas novadā". Novācot no Zemesgabala krūmus un apaugumu, **Nomnieks** nodrošina, ka no zemes gabala tiek novāktas arī krūmu un apaugumu stumbri.
- 5.1.15. Veikt Zemesgabala rekultivāciju, tostarp, veicot bijušās fermas pamatu un citu uz Zemesgabala esošo saimniecības ēku un konstrukciju nojaukšanu un zemes gabala pielāgošanu lauksaimniecībai raksturīgo darbību veikšanai, rekultivācijas darbības saskaņojot ar **Iznomātāju**.
- 5.2. **Nomnieks** nav tiesīgs izmantot Zemesgabalu citiem mērķiem, kā tas noteikts Līguma 1.3. punktā, kā arī slēgt zemes apakšnomas līgumus.
- 5.3. **Nomniekam** ir medību tiesības, kuras **Nomnieks** var nodot trešajai personai.

## 6. Sevišķie līguma noteikumi

- 6.1. Par Zemesgabalu Eiropas Savienības un nacionālos lauksaimniecības atbalsta maksājumus saņem **Nomnieks**.
- 6.2. Puses nav atbildīgas par līgumsaistību neizpildi un tās rezultātā pusēm radītajiem zaudējumiem, ja tas noticis nepārvaramas varas apstākļu (dabas stihija, ugunsgrēks, militāras akcijas u.c.) dēļ. Par līgumsaistību izpildes neiespējamību minēto apstākļu dēļ viena Puse rakstveidā informē otru 15 (piecpadsmit) dienu laikā, un nepieciešamības gadījumā risina jautājumu par turpmāku Līguma izpildes kārtību vai izbeigšanu.
- 6.3. Nekāda kompensācija par stādījumiem un būvēm, kas atrodas uz Zemesgabala, kā arī par ieguldījumiem un zaudējumiem **Nomniekam** netiek paredzēta.

## 7. Līguma grozīšana un strīdu izskatīšanas kārtība

- 7.1. Līgumā neparedzētas attiecības starp Pusēm tiek regulētas, pamatojoties uz Latvijas Republikas normatīvajiem aktiem.
- 7.2. Līgumu var grozīt pēc abu līgumslēdzēju savstarpējas vienošanās. Grozījumi stājas spēkā tikai tad, ja tie noformēti rakstveidā un abpusēji parakstīti, izņemot 2.3. un 3.7. punktā minētos gadījumus. Nekādas mutiskas vienošanās un sarunas netiks uzskatītas par šī Līguma noteikumiem.
- 7.3. Domstarpības Līguma darbības laikā tiek risinātas sarunu ceļā. Ja vienošanās netiek panākta, tad strīds risināms tiesā Latvijas Republikas tiesību aktos noteiktajā kārtībā.

## 8. Līguma izbeigšana

- 8.1. **Iznomātājs** ir tiesīgs vienpusējā kārtā izbeigt Līgumu pirms termiņa, ja:
  - 8.1.1. **Nomnieks** ir nokavējis nomas maksas maksājumu termiņu vairāk par 3 (trim) ceturkšņiem pēc kārtas;
  - 8.1.2. **Nomnieks** ir pārkāpis Līguma 3. un 5. nodaļā noteiktos pienākumus un viena mēneša laikā pēc rakstiska brīdinājuma saņemšanas nav novērsis pieļautos pārkāpumus;
  - 8.1.3. Iestājas kāds no Līguma 2. nodaļā minētajiem gadījumiem;
  - 8.1.4. **Nomnieks** likumā noteiktā kārtībā pasludināts par maksātnespējīgu vai bankrotējušu, vai ir apturēta **Nomnieka** saimnieciskā darbība, vai ir uzsākta tās izbeigšana citu iemeslu dēļ.
- 8.2. **Nomnieks** ir tiesīgs izbeigt Līgumu, atbilstoši Līguma 2.3. punktā noteiktai kārtībai.
- 8.3. Pēc Līguma izbeigšanās **Nomnieks** var nojaukt visas viņam piederošās pagaidu būves, kā arī demontēt ražošanas iekārtas, ja tur tādas atrodas, par ko Puses var vienoties citādi, 6 (sešu) mēnešu laikā kopš Līguma izbeigšanās termiņa.

- 8.4. Viss, kas atradīsies uz Zemesgabala pēc 7.3. punktā minētā termiņa notecēšanas, tiks uzskatīts par pamestu mantu, kuru **Iznomātājs** varēs izmantot pēc saviem ieskatiem vai novākt.
- 8.5. Ja **Iznomātājam** pēc nomas līguma pārtraukšanas vai izbeigšanās jāveic zemesgabala sakopšanas darbi par saviem līdzekļiem, tad **Nomniekam** ir pienākums atmaksāt **Iznomātājam** sakārtošanas darbu izmaksas.

## 9. Nobeiguma noteikumi

- 9.1. Parakstot šo Līgumu, **Nomnieks** tiek informēts, ka izbeidzot ar Līgumu nodibinātās nomas attiecības, trešās personas nomas tiesības uz Zemesgabalu var iegūt tikai nomas tiesību izsolē, ja normatīvajos aktos nav noteikta cita kārtība.
- 9.2. Parakstot šo Līgumu, **Nomnieks** tiek informēts, ka Zemesgabala nodošana nomas lietošanā nerada nekādas priekšrocības **Nomniekam** iegūt Zemesgabalu īpašumā, ja vien to neparedz citi normatīvie akti.
- 9.3. Parakstot šo Līgumu, **Nomnieks** tiek informēts, ka pēc zemes nomas Līguma termiņa notecēšanas **Iznomātājs**, izvērtējot lietderības apsvērumus, atbilstoši normatīvajiem aktiem var izskatīt jautājumu par izsoles rīkošanu.
- 9.4. Vienas nedēļas laikā katrai no Pusēm jāpaziņo otrai pusei par savu rekvizītu, juridiskā statusa, nosaukuma, adreses, bankas konta vai pārstāvja maiņu.
- 9.5. Līgums sagatavots un parakstīts 3 (trīs) oriģināleksemplāros ar vienādu juridisku spēku, divi oriģināleksemplāri – **Iznomātājam**, viens – **Nomniekam**.

## 10. Līgumslēdzēju rekvizīti un paraksti

### IZNOMĀTĀJS

Valkas novada pašvaldība  
Reģ.Nr.90009114839  
Adrese: Semināra iela 9  
Valka, Valkas novads, LV-4701  
Norēķinu konts LV16UNLA0050014283134  
AS „SEB banka”, kods UNLALV2X

### NOMNIEKS

Vārds Uzvārds  
personas kods:  
Adrese:

IZNOMĀTĀJS:

NOMNIEKS:

\_\_\_\_\_  
(paraksts)

\_\_\_\_\_  
(paraksts)

Datums: \_\_\_\_\_





**Nomas tiesību  
IZSOLES NOTEIKUMI  
uz daļu no zemes vienības Zvārtavas pagastā, "Lauri"**

**1. Vispārējie noteikumi**

- 1.1. Zemes iznomāšanas mērķis: lauksaimnieciskā rakstura darbību veikšana, bez apbūves tiesībām.
- 1.2. Izsoles objekts: tiesības slēgt zemes nomas līgumu bez tiesībām nodot nomas objektu vai tā daļu apakšnomā:

Zemes gabala kadastra apzīmējums	Nosaukums	Nomā nododamā zemes platība ha	Zemes gabala statuss
9496 006 0108	"Lauri"	6.72	Pašvaldībai piederošs īpašums

- 1.3. Iznomātājs:

**Valkas novada pašvaldība, reģ.Nr. 90009114839, AS SEB banka, Kods: UNLALV2X,  
Konta Nr. LV16UNLA0050014283134**

- 1.4. Noteikumu mērķis ir nodrošināt atklātumu un iespēju vienlīdzību zemes nomas tiesību iegūšanas procesā, pretendentu izvēles procesa caurspīdīgumu un, atbilstoši Publiskas personas finanšu līdzekļu un mantas izšķērdēšanas novēršanas likumam, pašvaldībai piekritībā esošā zemes gabala iznomāšanu par iespējami augstāku cenu.
- 1.5. Izsoli organizē un veic Valkas novada pašvaldības Komisija tiesiskuma uzraudzībai un lēmumu pieņemšanai darījumos ar lauksaimniecības zemi.
- 1.6. Izsoles veids – pirmā rakstiskā izsole.

**2. Izsoles sākumcena, reģistrācijas maksa un nomas līguma termiņš**

- 2.1. Izsoles objekta sākotnējā nomas maksa 338.96 *euro* bez PVN gadā.
- 2.2. Izsoles dalībnieks pirms Izsoles iemaksā reģistrācijas maksu 5.00 *euro* (pieci *euro* un 00 centi) apmērā, Nolikuma 1.3. punktā norādītajā Valkas novada pašvaldības norēķinu kontā. Dokumenta, kas apliecina reģistrācijas maksas iemaksu Valkas novada norēķinu kontā, oriģinālu izsoles dalībnieks iesniedz kopā ar pieteikumu dalībai izsolē.
- 2.3. Reģistrācijas maksa netiek atmaksāta.
- 2.4. Zemes nomas līguma termiņš ir 5 (pieci) gadi, ņemot vērā, ka Zemesgabala atsavināšanas gadījumā uz Nomnieku neattiecas un viņš nevar izmantot pirmpirkuma tiesības.

**3. Pretendenti un izsoles izsludināšana**

- 3.1. Paziņojums par izsoli tiek publicēts [www.valka.lv](http://www.valka.lv), izvietots uz ziņojumu dēļiem pagastu pārvaldes ēkās un publicēts laikrakstā "Ziemeļlatvija"

- 3.2. Ar izsoles nolikumu, tai skaitā nomas līguma projektu, interesenti var iepazīties Valkas novada tīmekļvietnē [www.valka.lv](http://www.valka.lv).
- 3.3. Pretendenti var būt personas, kuras saskaņā ar spēkā esošajiem normatīvajiem aktiem var iegūt nomā zemesgabalu un kuras nolikumā noteiktajā termiņā un kārtībā iesniegušas pieteikumu dalībai izsolē. Persona uzskatāma par Pretendentu ar brīdi, kad ir saņemts Pretendenta pieteikums un tas ir reģistrēts Nolikumā noteiktajā kārtībā.
- 3.4. Iznomātājam ir tiesības publiskot informāciju par izsoles izsludināšanu masu saziņas līdzekļos.
- 3.5. Par izsoles objekta apskates laiku jāvienojas ar kontaktpersonu – Teritorijas plānošanas daļas Teritorijas plānotāju Jāni Vindēlu, tel. 25749130.

#### 4. Pieteikumu dokumenti un to noformēšana

- 4.1. Dalībai izsolē Pretendents iesniedz šādus dokumentus:
  - 4.1.1. **fiziska persona:**
    - pieteikumu dalībai izsolē (sagatavo saskaņā ar paraugu);
    - notariāli apliecinātu pilnvarojumu pārstāvēt fizisko personu Īpašuma nomas tiesību izsolē, ja personu pārstāv pilnvarnieks. Pilnvarā ir jābūt norādītam, ka persona tiek pilnvarota piedalīties Īpašuma nomas tiesību izsolē;
    - dokumentu, kas apliecina reģistrācijas maksas apmaksu.
  - 4.1.2. **juridiska persona:**
    - pieteikumu dalībai izsolē (sagatavo saskaņā ar paraugu);
    - pilnvarojumu pārstāvēt juridisko personu, ja juridisko personu pārstāv persona, kuras pārstāvības tiesības neizriet no Uzņēmumu reģistra izziņas. Pilnvarā ir jābūt norādītam, ka persona tiek pilnvarota piedalīties Īpašuma nomas tiesību izsolē;
    - dokumentu, kas apliecina reģistrācijas maksas apmaksu.
- 4.2. Pieteikuma sastāvā iekļautajiem dokumentiem jāatbilst Dokumentu juridiskā spēka likuma un Ministru kabineta 2018. gada 4. septembra noteikumu Nr.558 „Dokumentu izstrādāšanas un noformēšanas kārtība” prasībām.
- 4.3. Pieteikuma dokumenti jā sagatavo valsts valodā. Ārvalstīs izdotiem vai dokumentiem svešvalodā jāpievieno apliecināts dokumenta tulkojums valsts valodā.
- 4.4. Pieteikuma dokumenti jāiesniedz **slēgtā aploksnē**, uz kuras ir izdarītas šādas atzīmes: saņēmēja – Iznomātāja nosaukums, iesniedzēja – Pretendenta nosaukums (fiziskai personai – vārds, uzvārds), adrese, norāde: „Pieteikums nomas tiesību rakstiskai izsolei uz daļu no zemes gabala Zvārtavas pagastā, “Lauri”, kā arī norāde „Neatvērt līdz **2021. gada 17. septembra plkst. 11.00**”.
- 4.5. Pretendents var iesniegt tikai vienu pieteikuma variantu.

#### 5. Pieteikumu iesniegšana izsolei

- 5.1. Pieteikums dalībai izsolē jāiesniedz pa pastu, personiski vai ar kurjera starpniecību Valkas novada pašvaldībā, Beverīnas ielā 3, Valkā, LV-4701, **līdz 2021. gada 16. septembrim plkst. 16.00**, kur to reģistrē iesniegšanas secībā, norādot uz aploksnas pieteikuma reģistrācijas numuru, saņemšanas datumu un laiku.
- 5.2. Visi pēc 5.1. punktā noteiktā termiņa saņemtie pieteikumi netiks pieņemti un neatvērti tiks nodoti atpakaļ iesniedzējam.
- 5.3. Pieteikumu atvēršanas sanāksme notiks 2021. gada 17. septembrī, plkst.11.00, Beverīnas ielas 3, Valkā, 1. stāva apspriežu telpā.
- 5.4. Pieteikumu atvēršanas sanāksme ir atklāta.

#### 6. Izsoles norise

- 6.1. Izsole nenotiek, ja izsolei nav reģistrējies neviens pretendents.
- 6.2. Ja nolikumā noteiktajā termiņā nav iesniegts neviens pieteikums, Komisija var pagarināt Pieteikuma iesniegšanas termiņu, pārējos izsoles nosacījumus atstājot negrozītus.
- 6.3. Komisijas priekšsēdētājs, atklājot izsoli, informē par izsoles kārtību.

- 6.4. Pieteikumus atver to iesniegšanas secībā. Pēc pieteikuma atvēršanas Komisijas vadītājs nosauc Pretendentu, pieteikuma iesniegšanas datumu un laiku, kā arī nomas tiesību Pretendenta piedāvāto nomas maksas apmēru un visi komisijas locekļi parakstās uz pieteikuma.
- 6.5. Komisijas sēdes tiek protokolētas. Izsoles noslēguma protokolu paraksta visi komisijas locekļi. Pēc visu pieteikumu atvēršanas, dokumentu atbilstības pārbaudes izsoles nolikuma prasībām, ja nav nekādu šaubu, Komisijas vadītājs paziņo, ka rakstveida izsole ir pabeigta, kā arī nosauc visaugstāko cenu un Pretendentu, kas to nosolījis.
- 6.6. Ja pēc visu nomas tiesību ierosinājumu atvēršanas izrādās, ka divi vai vairāki Pretendenti ir piedāvājuši vienādu augstāko nomas maksu un Pretendenti vai viņu pārstāvji piedalās pieteikumu atvēršanā, Komisija turpina izsoli, pieņemot rakstiskus piedāvājumus no tiem Pretendentiem, kuri piedāvājuši vienādu augstāko nomas maksu un Pretendenti vai viņu pārstāvji piedalās pieteikumu atvēršanā, Komisijas turpina izsoli, pieņemot rakstiskus piedāvājumus no tiem Pretendentiem, kuri piedāvājuši vienādu augstāko nomas maksu, un organizē pieteikumu tūlītēju atvēršanu. Ja Pretendenti, kuri piedāvājuši vienādu augstāko nomas maksu, nepiedalās izsolē, Komisija rakstiski lūdz šiem Pretendentiem iesniegt savu piedāvājumu rakstveidā, nosakot piedāvājumu iesniegšanas un atvēršanas datumu, laiku un vietu.
- 6.7. Ja neviens no Pretendentiem, kuri piedāvājuši vienādu augstāko nomas maksu, neiesniedz jaunu piedāvājumu par augstāku nomas maksu saskaņā ar Nolikuma 6.6. punktu, komisijas pieteikumu iesniegšanas secībā rakstiski piedāvā šiem Pretendentiem slēgt nomas līgumu atbilstoši to nosolītajai maksai.
- 6.8. Pretendentu pieteikumu un iesniegto dokumentu atbilstības pārbaudi izsoles nolikuma prasībām Komisija veic slēgtā sēdē.
- 6.9. Dalībai izsolē tiek pielaisti tikai tie Pretendenti, kuru pieteikumus un pievienotos dokumentus Komisija atzīst par atbilstošiem šīs izsoles nolikuma prasībām, kā arī Pretendents ir uzskatāms par labticīgu Ministru kabineta 2018. gada 19. februāra noteikumu Nr.350 „Publiskas personas zemes nomas un apbūves tiesības noteikumi” 39. punkta izpratnē. Ja visu Pretendentu iesniegtie pieteikumi un pievienotie dokumenti neatbilst šīs izsoles nolikuma prasībām, vai arī visi Pretendenti nav uzskatāmi par labticīgiem, izsole ir izbeidzama bez rezultāta. Pretendenti, kuri netika pielaisti dalībai izsolē, tiek informēti par to rakstveidā. Izsole atzīstama par nenotikušu vai izbeidzama bez rezultāta, ja nav iesniegts neviens pieteikums ar nomas maksu, kas vienāda vai lielāka par izsoles sākumcenu.
- 6.10. Izsoles rezultātus apstiprina ar komisijas tiesiskuma uzraudzībai un lēmumu pieņemšanai darījumos ar lauksaimniecības zemi sēdes lēmumu.
- 6.11. Informācija par izsoles rezultātu apstiprināšanu un nomas tiesību piešķiršanu 5 (piecu) darbdienu laikā pēc lēmuma par izsoles rezultātu apstiprināšanu tiek publicēta Valkas novada tīmekļvietnē [www.valka.lv](http://www.valka.lv) un paziņota rakstveidā visiem pretendentiem.
- 6.12. Pretendents, kurš piedāvājis visaugstāko nomas maksu, 5 (piecu) darbdienu laikā pēc rakstiskās izsoles rezultātu paziņošanas paraksta nomas līgumu vai rakstiski paziņo par atteikumu slēgt nomas līgumu. Ja iepriekš minētajā termiņā Pretendents līgumu neparaksta vai iesniedz atteikumu parakstīt līgumu, uzskatāms, ka Pretendents no nomas līguma slēgšanas ir atteicies.
- 6.13. Ja Pretendents, kurš piedāvājis augstāko nomas maksu, ir atteicies slēgt nomas līgumu, komisija secīgi piedāvā nomas līgumu slēgt Pretendentam, kurš piedāvāja nākamo augstāko nomas maksu, un 2 (divu) darbdienu laikā pēc minētā piedāvājuma nosūtīšanas nodrošina minētās informācijas publicēšanu Valkas novada tīmekļvietnē [www.valka.lv](http://www.valka.lv).
- 6.14. Pretendents, kurš piedāvājis nākamo augstāko nomas maksu, atbildi uz nolikuma 6.13. punktā minēto piedāvājumu sniedz 1 nedēļas laikā pēc tā saņemšanas dienas. Ja pretendents piekrīt parakstīt nomas līgumu par paša nosolīto augstāko nomas maksu, 5 (piecu) darbdienu laikā pēc minētā paziņojuma nosūtīšanas viņš paraksta nomas līgumu. Informācija par nomas līguma noslēgšanu ne vēlāk kā 5 (piecu) darbdienu laikā pēc tā spēkā stāšanās tiek publicēta Valkas novada tīmekļvietnē [www.valka.lv](http://www.valka.lv).

## 7. Pielikumu saraksts

- 7.1. 1.pielikums: Pieteikuma paraugs dalībai izsolē.
- 7.2. 2.pielikums: Zemes gabala nomas līguma projekts.

## 1.pielikums

Zemes nomas tiesību izsolei

### VALKAS NOVADA PAŠVALDĪBAI SEMINĀRA IELĀ 9, VALKĀ

\_\_\_\_\_

vārds, uzvārds / jur.pers. nosaukums

\_\_\_\_\_

personas kods/ reģistrācijas Nr.

\_\_\_\_\_

dzīvesvietas adrese / juridiskā adrese

\_\_\_\_\_

### PIETEIKUMS zemes nomas tiesību izsolei

Vēlos pieteikties uz nomas tiesību izsoli uz daļu no zemes gabala Valkas novadā, Zvārtavas pagastā, "Lauri", ar kadastra apzīmējumu 9496 006 0108, platība 6.72 ha, bez apbūves tiesībām.

Piedāvātā nomas maksa \_\_\_\_\_ gadā, bez PVN.

Zemes nomāšanas laikā plānotā darbība \_\_\_\_\_

\_\_\_\_\_

\_\_\_\_\_

#### Iesniegumam pievienojamie dokumenti:

- reģistrācijas maksas samaksas apliecināošs dokuments;
- citi \_\_\_\_\_.

2021. gada \_\_\_\_\_ . \_\_\_\_\_

\_\_\_\_\_

(paraksts, paraksta atšifrējums)

**ZEMES NOMAS LĪGUMS (projekts) Nr. \_\_\_\_\_**

Valkā,

2021. gada \_\_. \_\_\_\_\_

**Valkas novada pašvaldība**, reģistrācijas Nr.90009114839, tās domes priekšsēdētāja Venta Armanda Kraukļa personā, kurš rīkojas saskaņā ar Latvijas Republikas likuma „Par pašvaldībām” 62. pantu un Valkas novada pašvaldības nolikumu, turpmāk tekstā saukts – **Iznomātājs**, un

**Vārds Uzvārds**, (personas kods \_\_\_\_\_), turpmāk tekstā saukts – **Nomnieks**, turpmāk tekstā katra atsevišķi saukta – Puse un abas kopā – Puses, noslēdz šo līgumu, turpmāk tekstā – Līgums, par sekojošo:

**1. Līguma priekšmets**

- 1.1. **Iznomātājs** nodod un **Nomnieks** pieņem nomas lietošanā, bez apbūves tiesībām, daļu no zemes gabala, kas atrodas Zvārtavas pagastā, “Lauri”, kadastra apzīmējums 9496 006 0108, platība 6.72 ha, saskaņā ar Līguma pielikumā (1. pielikums) pievienoto Nomas platības zemes robežu plānu (1. pielikums uz 2. lp), kas ir līguma neatņemama sastāvdaļa, turpmāk tekstā – Zemesgabals.
- 1.2. Zemesgabals pieder Valkas novada pašvaldībai, īpašuma tiesības nostiprinātas zemesgrāmatā, Zvārtavas pagasta zemesgrāmatas nodalījumā Nr.100000196953.
- 1.3. Zemesgabala lietošanas mērķis: **0101 – zeme, uz kuras galvenā saimnieciskā darbība ir lauksaimniecība.**
- 1.4. Zemesgabala nomas mērķis: lauksaimnieciskā rakstura darbību veikšana, bez apbūves tiesībām. **Nomnieks** var izmantot Zemesgabalu tikai tiem lietošanas mērķiem, kādi ir noteikti un reģistrēti nekustamo īpašumu valsts kadastrā.
- 1.5. **Iznomātājs** apliecina, ka ir Zemesgabala vienīgais likumīgais īpašnieks.
- 1.6. Iznomātā Zemesgabala robežas **Nomniekam** dabā ierādītas un zināmas. **Nomniekam** nav pretenzijas pret zemes gabala stāvokli līguma noslēgšanas brīdī, un **Nomnieks** atsakās no tiesībām tādas celt vēlāk.
- 1.7. Zemesgabalam ir noteikti apgrūtinājumi, atbilstoši Līguma 1. pielikumam pievienotajam Zemes robežu plānā noteiktiem apgrūtinājumiem, kā arī šādi apgrūtinājumi
  - 1.7.1. Aizsargjosla ap kultūrvēsturisko pieminekli – Buliņu viduslaiku kapsēta (Baznīcas vieta). Pārējie apgrūtinājumi tiek noteikti saskaņā ar Aizsargjoslu likumu un spēkā esošu Valkas novada teritorijas plānojumu.
- 1.8. Ja tiek pieņemti jauni vai grozīti spēkā esošie normatīvie akti, kuri ietekmē Līguma izpildi, Pusēm jāievēro tajos minēto normu nosacījumi, bet nepieciešamības gadījumā Puses nekavējoties noformē attiecīgus grozījumus Līgumā.
- 1.9. Līgums ir saistošs līgumslēdzēju struktūrvienībām, darbiniekiem un pilnvarotajiem pārstāvjiem.
- 1.10. Zemesgabala atsavināšanas gadījumā, ņemot vērā Zemesgabala statusu, uz **Nomnieku** neattiecas un viņš nevar izmantot pirkuma tiesības.

**2. Līguma termiņš**

- 2.1. Līgums stājas spēkā pēc abpusējas tā parakstīšanas un ir spēkā līdz **2026. gada 31. decembrim**.
- 2.2. Līguma termiņš var tikt pagarināts ar līgumslēdzēju rakstisku vienošanos, pēc **Nomnieka** iniciatīvas.
- 2.3. Līguma termiņš var tikt saīsināts uz **Nomnieka** iesnieguma pamata, pieņemot attiecīgu Valkas novada pašvaldības Zemes komisijas lēmumu.

**3. Norēķinu kārtība**

- 3.1. **Nomnieks** maksā Iznomātājam nomas maksu gadā \_\_\_\_\_, bez PVN, saskaņā ar Zemesgabala izsoles rezultātiem (protokols Nr. \_\_\_\_\_), no \_\_\_\_\_.20\_\_ (apstiprināti ar Komisijas tiesiskuma uzraudzībai un lēmumu pieņemšanai darījumos ar lauksaimniecības zemi 20\_\_\_. gada \_\_\_\_\_. sēdes lēmumu \_\_\_\_\_).

Nomas maksas maksājumi jāveic ne vēlāk kā līdz attiecīgā ceturkšņa pirmā mēneša beigām pēc Valkas novada pašvaldības piesūtīta rēķina.

- 3.2. Nomas maksa maksājama no Līguma spēkā stāšanās dienas.
- 3.3. Nekustamā īpašuma nodokli par Zemesgabalu maksā **Nomnieks**.
- 3.4. Ja **Nomnieks** kārtējā gada laikā no **Iznomātāja** nav saņēmis nomas maksas rēķinu, **Nomniekam** ir pienākums vērsties Valkas novada pašvaldības Grāmatvedības un finanšu nodaļā (Semināra ielā 29, Valkā), lai saņemtu kārtējā gada nomas maksas rēķinu.
- 3.5. **Nomniekam** ir pienākums veikt nomas maksājumus. Ja **Nomnieks** nav saņēmis **Iznomātāja** nosūtīto rēķinu, tas nevar būt par pamatu nomas maksas nemaksāšanai vai maksājumu kavēšanai.
- 3.6. Ja **Nomnieks** kavē nomas maksas maksājumus, **Nomnieks** maksā līgumsodu 0.1% apmērā no kavētās maksājuma summas par katru nokavējuma dienu.
- 3.7. **Iznomātājam** ir tiesības, nosūtot **Nomniekam** attiecīgu rakstisku paziņojumu, vienpusēji mainīt nomas maksas apmēru bez grozījumu izdarīšanas līgumā, ja izdarīti grozījumi normatīvajos aktos par valsts vai pašvaldības zemes nomas maksas aprēķināšanas kārtību vai mainījies Valsts zemes dienesta noteiktā zemes gabala kadastrālā vērtība. Šādas izmaiņas ir saistošas **Nomniekam** ar brīdi, kad stājušies spēkā grozījumi normatīvajos aktos vai jauni normatīvie akti.

#### 4. Iznomātāja pienākumi un tiesības

##### 4.1. Iznomātājs apņemas:

- 4.1.1. Nodot **Nomniekam** iznomāto Zemesgabalu;
- 4.1.2. Nepasliktināt **Nomniekam** Zemesgabala lietošanas tiesības uz visu Zemesgabalu vai jebkādu tā daļu;
- 4.1.3. Atlīdzināt **Nomniekam** radušos zaudējumus, ja pārkāpti Līguma 4.1.2. punkta nosacījumi.

##### 4.2. Iznomātājam ir tiesības:

- 4.2.1. Veikt kontroli par to, vai Zemesgabals tiek izmantots atbilstoši Līguma noteikumiem, šajā nolūkā, **iepriekš nebrīdinot Nomnieku**, Zemesgabalu apsekot dabā;
- 4.2.2. Prasīt **Nomniekam** nekavējoties novērst visus Līguma noteikumu pārkāpumus, kas radušies **Nomnieka** darbības vai bezdarbības dēļ, un prasīt atlīdzināt ar pārkāpumiem radītos zaudējumus.

#### 5. Nomnieka pienākumi un tiesības

##### 5.1. Nomnieks apņemas:

- 5.1.1. Ievērot Zemesgabalam noteiktos aprobežojumus un servitūtus, un saimnieciskās darbības ierobežojumus noteiktās Zemesgabala teritorijās;
- 5.1.2. Nodrošināt zemes lietošanu atbilstīgi Līgumā noteiktajiem mērķiem un uzdevumiem;
- 5.1.3. Nepieļaut auglīgās augsnes virskārtas iznīcināšanu vai tās kvalitātes pasliktināšanos;
- 5.1.4. Pasargāt zemi no ūdens un vēja erozijas, ar savu darbību neizraisīt zemes applūšanu ar notekūdeņiem, tās pārpurvošanos vai sablīvēšanos, nepieļaut piesārņošanu ar ražošanas atkritumiem, ķīmiskajām vai radioaktīvajām vielām un novērst citus zemi postošus procesus;
- 5.1.5. Pasargāt lauksaimniecībā izmantojamo zemi no aizaugšanas un citiem procesiem, kas pasliktina zemes kultūrtehnisko stāvokli;
- 5.1.6. Nepieļaut darbību, kas pasliktina citu zemes lietotāju zemes kvalitāti; ar savu darbību neaizskart citu zemes īpašnieku/tiesisko valdītāju un citu personu likumīgās intereses;
- 5.1.7. Atlīdzināt kaitējumu, kas **Nomnieka** vainas dēļ nodarīts citiem zemes īpašniekiem/tiesiskajiem valdītājiem;
- 5.1.8. Pildīt normatīvo aktu prasības par zemes lietošanu un aizsardzību, tostarp, aizsargjoslās noteikto ierobežojumu ievērošanu, kā arī Valkas novada pašvaldības noteikumus un lēmumus, (tajā skaitā: zāles pļaušana, ražas savlaicīga novākšana, grāvju, meliorācijas sistēmu, ceļu un ūdenstilpnes tīrīšana, pasākumi pret zemes gabala aizaugšanu ar krūmiem un augu invazīvo sugu izplatīšanos u.tml.);
- 5.1.9. Nodrošināt, lai Zemesgabalam pieguļošā teritorija, kas atrodas publiskā lietošanā, ir sakopta atbilstoši Valkas novada pašvaldības saistošo noteikumu prasībām par pašvaldības teritoriju un tajā esošo nekustamo īpašumu uzturēšanu;

- 5.1.10. Aizsargāt dabas un kultūrvēsturiskos pieminekļus, ievērot īpaši aizsargājamo dabas objektu un to aizsargjoslu izmantošanas režīmu;
  - 5.1.11. Samaksāt noteiktajos termiņos nomas maksu un nekustamā īpašuma nodokli par zemi;
  - 5.1.12. Segt visus izdevumus, kas saistīti ar Līguma ierakstīšanu zemesgrāmatā, ja saskaņā ar Līguma 9.1. punktu Puses vienojušās par Līguma ierakstīšanu zemesgrāmatā;
  - 5.1.13. Par saviem līdzekļiem rekultivēt paša saimnieciskās darbības rezultātā bojātās platības tādā stāvoklī, lai tās būtu derīgas izmantošanai lauksaimniecībā, mežsaimniecībā vai citām vajadzībām. Rekultivācija izdarāma viena gada laikā pēc bojātā zemes nogabala izmantošanas pabeigšanas.
- 5.2. **Nomnieks** nav tiesīgs izmantot Zemesgabalu citiem mērķiem, kā tas noteikts Līguma 1.3. punktā, kā arī slēgt zemes apakšnomas līgumus.
- 5.3. **Nomniekam** ir medību tiesības, kuras **Nomnieks** var nodot trešajai personai.

## 6. Sevišķie līguma noteikumi

- 6.1. Par Zemesgabalu Eiropas Savienības un nacionālos lauksaimniecības atbalsta maksājumus saņem **Nomnieks**.
- 6.2. Puses nav atbildīgas par līgumsaistību neizpildi un tās rezultātā pusēm radītajiem zaudējumiem, ja tas noticis nepārvaramas varas apstākļu (dabas stihija, ugunsgrēks, militāras akcijas u.c.) dēļ. Par līgumsaistību izpildes neiespējamību minēto apstākļu dēļ viena Puse rakstveidā informē otru 15 (piecpadsmit) dienu laikā, un nepieciešamības gadījumā risina jautājumu par turpmāku Līguma izpildes kārtību vai izbeigšanu.
- 6.3. Nekāda kompensācija par stādījumiem un būvēm, kas atrodas uz Zemesgabala, kā arī par ieguldījumiem un zaudējumiem **Nomniekam** netiek paredzēta.

## 7. Līguma grozīšana un strīdu izskatīšanas kārtība

- 7.1. Līgumā neparedzētas attiecības starp Pusēm tiek regulētas, pamatojoties uz Latvijas Republikas normatīvajiem aktiem.
- 7.2. Līgumu var grozīt pēc abu līgumslēdzēju savstarpējas vienošanās. Grozījumi stājas spēkā tikai tad, ja tie noformēti rakstveidā un abpusēji parakstīti, izņemot 2.3. un 3.7. punktā minētos gadījumus. Nekādas mutiskas vienošanās un sarunas netiks uzskatītas par šī Līguma noteikumiem.
- 7.3. Domstarpības Līguma darbības laikā tiek risinātas sarunu ceļā. Ja vienošanās netiek panākta, tad strīds risināms tiesā Latvijas Republikas tiesību aktos noteiktajā kārtībā.

## 8. Līguma izbeigšana

- 8.1. **Iznomātājs** ir tiesīgs vienpusējā kārtā izbeigt Līgumu pirms termiņa, ja:
  - 7.1.1. **Nomnieks** ir nokavējis nomas maksas maksājumu termiņu vairāk par 3 (trim) ceturkšņiem pēc kārtas;
  - 7.1.2. **Nomnieks** ir pārkāpis Līguma 3. un 5. nodaļā noteiktos pienākumus un viena mēneša laikā pēc rakstiska brīdinājuma saņemšanas nav novērsis pieļautos pārkāpumus;
  - 7.1.3. Iestājas kāds no Līguma 2. nodaļā minētajiem gadījumiem;
  - 7.1.4. **Nomnieks** likumā noteiktā kārtībā pasludināts par maksātnespējīgu vai bankrotējušu, vai ir apturēta **Nomnieka** saimnieciskā darbība, vai ir uzsākta tās izbeigšana citu iemeslu dēļ.
- 7.2. **Nomnieks** ir tiesīgs izbeigt Līgumu, atbilstoši Līguma 2.3. punktā noteiktai kārtībai.
- 7.3. Pēc Līguma izbeigšanās **Nomnieks** var nojaukt visas viņam piederošās pagaidu būves, kā arī demontēt ražošanas iekārtas, ja tur tādas atrodas, par ko Puses var vienoties citādi, 6 (sešu) mēnešu laikā kopš Līguma izbeigšanās termiņa.
- 7.4. Viss, kas atradīsies uz Zemesgabala pēc 7.3. punktā minētā termiņa notecēšanas, tiks uzskatīts par pamestu mantu, kuru **Iznomātājs** varēs izmantot pēc saviem ieskatiem vai novākt.
- 7.5. Ja **Iznomātājam** pēc nomas līguma pārtraukšanas vai izbeigšanās jāveic zemesgabala sakopšanas darbi par saviem līdzekļiem, tad **Nomniekam** ir pienākums atmaksāt **Iznomātājam** sakārtošanas darbu izmaksas.



## 9. Nobeiguma noteikumi

- 9.1. Parakstot šo Līgumu, **Nomnieks** tiek informēts, ka izbeidzot ar Līgumu nodibinātās nomas attiecības, trešās personas nomas tiesības uz Zemesgabalu var iegūt tikai nomas tiesību izsolē, ja normatīvajos aktos nav noteikta cita kārtība.
- 9.2. Parakstot šo Līgumu, **Nomnieks** tiek informēts, ka Zemesgabala nodošana nomas lietošanā nerada nekādas priekšrocības **Nomniekam** iegūt Zemesgabalu īpašumā, ja vien to neparedz citi normatīvie akti.
- 9.3. Parakstot šo Līgumu, **Nomnieks** tiek informēts, ka pēc zemes nomas Līguma termiņa notecēšanas **Iznomātājs**, izvērtējot lietderības apsvērumus, atbilstoši normatīvajiem aktiem var izskatīt jautājumu par izsoles rīkošanu.
- 9.4. Vienas nedēļas laikā katrai no Pusēm jāpaziņo otrai pusei par savu rekvizītu, juridiskā statusa, nosaukuma, adreses, bankas konta vai pārstāvja maiņu.
- 9.5. Līgums sagatavots un parakstīts 3 (trīs) oriģināleksemplāros ar vienādu juridisku spēku, divi oriģināleksemplāri – **Iznomātājam**, viens – **Nomniekam**.

## 10. Līgumslēdzēju rekvizīti un paraksti

### IZNOMĀTĀJS

Valkas novada pašvaldība  
Reģ.Nr.90009114839  
Adrese: Semināra iela 9  
Valka, Valkas novads, LV-4701  
Norēķinu konts LV16UNLA0050014283134  
AS „SEB banka”, kods UNLALV2X

### NOMNIEKS

Vārds Uzvārds  
personas kods:  
Adrese:

IZNOMĀTĀJS:

\_\_\_\_\_

(paraksts)

NOMNIEKS:

\_\_\_\_\_

(paraksts)

Datums: \_\_\_\_\_

**Nomas objekta, kas atrodas Zvārtavas pagastā, Valkas novadā,  
"Lauri", kadastra apzīmējums 9496 006 0108**

**ZEMES ROBEŽU PLĀNS**



**LATVIJAS REPUBLIKA**

**ROBEŽU PLĀNS**

**Ēku (būvju) īpašuma adrese:** Valkas rajons, Zvārtavas pagasts, "Lauri"

**Ēku (būvju) īpašums** ar kadastra Nr. 9496 506 0108 atrodas uz zemes, kura nav ierakstīta zemesgrāmatā.

Ēku (būvju) īpašums atrodas uz zemes gabala ar kadastra Nr. 9496 006 0108.

Zemes gabala robežas noteiktas atbilstoši Zvārtavas pagasta padomes 2003. gada 27. septembra lēmumam, protokols Nr. 9.

Zemes gabala robežu plāns sastādīts ēku (būvju) īpašuma tiesību nostiprināšanai pēc SIA "Metrija" 2004. gada robežu uzmērīšanas materiāliem mērogā 1: 5000.

**Zemes gabala platība:** 0.22 ha

VZD Vidzemes reģionālās nodaļas  
Kadastra pārvaldes Valkas biroja vadītāja:

N. Paukšēna

2004. gada \_\_\_\_\_

Zemes vienības Nr.	Kopplatība, ha	tai skaitā no tās					Meži	Krumājī	Purvi	Zem ūdeņiem	Zem zivju dīķiem	Zem ēkām un pag.	Zem ceļiem	Pārējās zemes	LIZ meliorēta, ha
		Leņķsaimniec. izmantotajam zeme	Arauzeme	Augļu dārzī	Plāvas	Ģeņības									
6.94	6.46	---	---	6.46	---	---	---	---	0.26	---	0.22	---	---	5.31	



**ROBEŽPUNKTU KOORDINĀTES  
LKS-92 TM SISTĒMA**

Nr.	X	Y
26*	382500.35	631978.86
27	382503.51	631987.33
28	382526.34	632040.62
29	382612.58	632243.46
30*	382612.13	632249.74
31*	382604.62	632249.19
32*	382560.66	632252.12
33*	382375.87	632257.67
35*	382272.42	632261.33
36*	382275.11	632237.83
37*	382277.13	632220.29
38*	382286.40	632179.09
39*	382294.31	632152.46
40*	382321.52	632072.40
41*	382326.85	632056.31
42*	382330.37	632043.41
43*	382332.81	632027.92
44	382333.91	632016.97
45	382330.99	632016.86
46	382330.91	631997.99
47*	382336.92	631997.47
48*	382347.31	631982.36
49*	382363.72	631983.63
50*	382385.99	631984.43
51*	382446.55	631981.20
34	382272.41	632261.33

Mēroga koeficients 0.999814  
\* - apvidū nenostiprināti robežpunkti

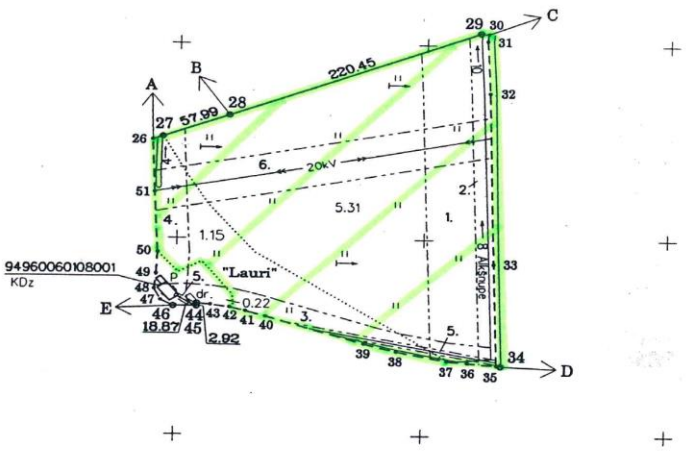

**ROBEŽOJOŠĀS ZEMES**  
 A-B zemes īpašums "Krustiņi"  
 B-C zemes īpašums "Silmalniņi"  
 C-D zemes īpašums "Aizkaļņi"  
 D-E valsts autoceļš Vecbilska-Cirgaļi  
 E-A Zvārtavas pagasta pašvaldības autoceļš

- NEKUSTAMĀ ĪPAŠUMA  
LIETOŠANAS TIESĪBU APGRŪTINĀJUMI**
- 010201- Alkšpupes aizsargjosla- 1.78 ha
  - 010401- regulētas ūdensnotekas aizsargjosla- 0.48 ha
  - 020305- aizsargjosla gar autoceļu Vecbilska-Cirgaļi- 0.55 ha
  - 020305- aizsargjosla gar Zvārtavas pagasta pašvaldības autoceļu Lielaiskrogs-Valkas ceļš- 0.45 ha
  - 020402- aizsargjosla gar gaisvadu sakaru līniju- 0.09 ha
  - 020501- aizsargjosla gar elektrisko tīklu gaisvadu līniju ar nominālo spriegumu 30 kV- 1.11 ha

Platība 6.94 ha  
MĒROGS 1: 5000



foto kartes Nr.4434-22

SIA "Metrija"

Kad. Nr.	9496	006	0108	Mērnīeks	J.Vincukovs	31.05.2004
					J.Vincukovs	14.05.2004



Nomas teritorija

Zemes robežu plāna kopiju  
 Sagatavoja:  
 Valkas novada pašvaldības  
 Teritorijas plānošanas daļas  
 teritorijas plānotājs  
 J.Vindēls 23.08.2021.

**Nomas tiesību  
IZSOLES NOTEIKUMI  
uz zemes vienību Zvārtavas pagastā, “Krustiņi”**

**1. Vispārējie noteikumi**

- 1.1. Zemes iznomāšanas mērķis: lauksaimnieciskā rakstura darbību veikšana, bez apbūves tiesībām.
- 1.2. Izsoles objekts: tiesības slēgt zemes nomas līgumu bez tiesībām nodot nomas objektu vai tā daļu apakšnomā:

Zemes gabala kadastra apzīmējums	Nosaukums	Nomā nododamā zemes platība ha	Zemes gabala statuss
9496 006 0086	“Krustiņi”	0.4	Rezerves zemes fonda zeme

- 1.3. Iznomātājs:

**Valkas novada pašvaldība, reģ.Nr. 90009114839, AS SEB banka, Kods: UNLALV2X,  
Konta Nr. LV16UNLA0050014283134**

- 1.4. Noteikumu mērķis ir nodrošināt atklātumu un iespēju vienlīdzību zemes nomas tiesību iegūšanas procesā, pretendentu izvēles procesa caurspīdīgumu un, atbilstoši Publiskas personas finanšu līdzekļu un mantas izšķērdēšanas novēršanas likumam, pašvaldībai piekritībā esošā zemes gabala iznomāšanu par iespējami augstāku cenu.
- 1.5. Izsolī organizē un veic Valkas novada pašvaldības Komisija tiesiskuma uzraudzībai un lēmumu pieņemšanai darījumos ar lauksaimniecības zemi.
- 1.6. Izsoles veids – pirmā rakstiskā izsole.

**2. Izsoles sākumcena, reģistrācijas maksa un nomas līguma termiņš**

- 2.1. Izsoles objekta sākotnējā nomas maksa 28.00 *euro* bez PVN gadā.
- 2.2. Izsoles dalībnieks pirms Izsoles iemaksā reģistrācijas maksu 5.00 *euro* (pieci *euro* un 00 centi) apmērā, Nolikuma 1.3. punktā norādītajā Valkas novada pašvaldības norēķinu kontā. Dokumenta, kas apliecina reģistrācijas maksas iemaksu Valkas novada norēķinu kontā, oriģinālu izsoles dalībnieks iesniedz kopā ar pieteikumu dalībai izsolē.
- 2.3. Reģistrācijas maksa netiek atmaksāta.
- 2.4. Zemes nomas līguma termiņš ir 5 (pieci) gadi, ņemot vērā, ka Zemesgabala atsavināšanas gadījumā uz Nomnieku neattiecas un viņš nevar izmantot pirmpirkuma tiesības.

**3. Pretendenti un izsoles izsludināšana**

- 3.1. Paziņojums par izsoli tiek publicēts [www.valka.lv](http://www.valka.lv), izvietots uz ziņojumu dēļiem pagastu pārvaldes ēkās un publicēts laikrakstā “Ziemeļlatvija”
- 3.2. Ar izsoles nolikumu, tai skaitā nomas līguma projektu, interesenti var iepazīties Valkas novada tīmekļvietnē [www.valka.lv](http://www.valka.lv).

- 3.3. Pretendenti var būt personas, kuras saskaņā ar spēkā esošajiem normatīvajiem aktiem var iegūt nomā zemesgabalu un kuras nolikumā noteiktajā termiņā un kārtībā iesniegušas pieteikumu dalībai izsolē. Persona uzskatāma par Pretendentu ar brīdi, kad ir saņemts Pretendenta pieteikums un tas ir reģistrēts Nolikumā noteiktajā kārtībā.
- 3.4. Iznomātājam ir tiesības publiskot informāciju par izsoles izsludināšanu masu saziņas līdzekļos.
- 3.5. Par izsoles objekta apskates laiku jāvienojas ar kontaktpersonu – Teritorijas plānošanas daļas Teritorijas plānotāju Jāni Vindēlu, tel. 25749130.

#### 4. Pieteikumu dokumenti un to noformēšana

- 4.1. Dalībai izsolē Pretendents iesniedz šādus dokumentus:
  - 4.1.1. **fiziska persona:**
    - pieteikumu dalībai izsolē (sagatavo saskaņā ar paraugu);
    - notariāli apliecinātu pilnvarojumu pārstāvēt fizisko personu Īpašuma nomas tiesību izsolē, ja personu pārstāv pilnvarnieks. Pilnvarā ir jābūt norādītam, ka persona tiek pilnvarota piedalīties Īpašuma nomas tiesību izsolē;
    - dokumentu, kas apliecina reģistrācijas maksas apmaksu.
  - 4.1.2. **juridiska persona:**
    - pieteikumu dalībai izsolē (sagatavo saskaņā ar paraugu);
    - pilnvarojumu pārstāvēt juridisko personu, ja juridisko personu pārstāv persona, kuras pārstāvības tiesības neizriet no Uzņēmumu reģistra izziņas. Pilnvarā ir jābūt norādītam, ka persona tiek pilnvarota piedalīties Īpašuma nomas tiesību izsolē;
    - dokumentu, kas apliecina reģistrācijas maksas apmaksu.
- 4.2. Pieteikuma sastāvā iekļautajiem dokumentiem jāatbilst Dokumentu juridiskā spēka likuma un Ministru kabineta 2018. gada 4. septembra noteikumu Nr.558 „Dokumentu izstrādāšanas un noformēšanas kārtība” prasībām.
- 4.3. Pieteikuma dokumenti jā sagatavo valsts valodā. Ārvalstīs izdotiem vai dokumentiem svešvalodā jāpievieno apliecināts dokumenta tulkojums valsts valodā.
- 4.4. Pieteikuma dokumenti jāiesniedz **slēgtā aploksnē**, uz kuras ir izdarītas šādas atzīmes: saņēmēja – Iznomātāja nosaukums, iesniedzēja – Pretendenta nosaukums (fiziskai personai – vārds, uzvārds), adrese, norāde: „Pieteikums nomas tiesību rakstiskai izsolei uz zemes gabalu Zvārtavas pagastā, “Krustiņi”, kā arī norāde „Neatvērt līdz **2021. gada 17. septembra plkst. 11.00**”.
- 4.5. Pretendents var iesniegt tikai vienu pieteikuma variantu.

#### 5. Pieteikumu iesniegšana izsolei

- 5.1. Pieteikums dalībai izsolē jāiesniedz pa pastu, personiski vai ar kurjera starpniecību Valkas novada pašvaldībā, Beverīnas ielā 3, Valkā, LV-4701, **līdz 2021. gada 16. septembrim plkst. 16.00**, kur to reģistrē iesniegšanas secībā, norādot uz aploksnas pieteikuma reģistrācijas numuru, saņemšanas datumu un laiku.
- 5.2. Visi pēc 5.1. punktā noteiktā termiņa saņemtie pieteikumi netiks pieņemti un neatvērti tiks nodoti atpakaļ iesniedzējam.
- 5.3. Pieteikumu atvēršanas sanāksme notiks 2021. gada 17. septembrī, plkst.11.00, Beverīnas ielas 3, Valkā, 1. stāva apspriežu telpā.
- 5.4. Pieteikumu atvēršanas sanāksme ir atklāta.

#### 6. Izsoles norise

- 6.1. Izsole nenotiek, ja izsolei nav reģistrējies neviens pretendents.
- 6.2. Ja nolikumā noteiktajā termiņā nav iesniegts neviens pieteikums, Komisija var pagarināt Pieteikuma iesniegšanas termiņu, pārējos izsoles nosacījumus atstājot negrozītus.
- 6.3. Komisijas priekšsēdētājs, atklājot izsoli, informē par izsoles kārtību.
- 6.4. Pieteikumus atver to iesniegšanas secībā. Pēc pieteikuma atvēršanas Komisijas vadītājs nosauc Pretendentu, pieteikuma iesniegšanas datumu un laiku, kā arī nomas tiesību Pretendenta piedāvāto nomas maksas apmēru un visi komisijas locekļi parakstās uz pieteikuma.

- 6.5. Komisijas sēdes tiek protokolētas. Izsoles noslēguma protokolu paraksta visi komisijas locekļi. Pēc visu pieteikumu atvēršanas, dokumentu atbilstības pārbaudes izsoles nolikuma prasībām, ja nav nekādu šaubu, Komisijas vadītājs paziņo, ka rakstveida izsole ir pabeigta, kā arī nosauc visaugstāko cenu un Pretendentu, kas to nosolījis.
- 6.6. Ja pēc visu nomas tiesību ierosinājumu atvēršanas izrādās, ka divi vai vairāki Pretendenti ir piedāvājuši vienādu augstāko nomas maksu un Pretendenti vai viņu pārstāvji piedalās pieteikumu atvēršanā, Komisija turpina izsoli, pieņemot rakstiskus piedāvājumus no tiem Pretendentiem, kuri piedāvājuši vienādu augstāko nomas maksu un Pretendenti vai viņu pārstāvji piedalās pieteikumu atvēršanā, Komisija turpina izsoli, pieņemot rakstiskus piedāvājumus no tiem Pretendentiem, kuri piedāvājuši vienādu augstāko nomas maksu, un organizē pieteikumu tūlītēju atvēršanu. Ja Pretendenti, kuri piedāvājuši vienādu augstāko nomas maksu, nepiedalās izsolē, Komisija rakstiski lūdz šiem Pretendentiem iesniegt savu piedāvājumu rakstveidā, nosakot piedāvājumu iesniegšanas un atvēršanas datumu, laiku un vietu.
- 6.7. Ja neviens no Pretendentiem, kuri piedāvājuši vienādu augstāko nomas maksu, neiesniedz jaunu piedāvājumu par augstāku nomas maksu saskaņā ar Nolikuma 6.6. punktu, komisijas pieteikumu iesniegšanas secībā rakstiski piedāvā šiem Pretendentiem slēgt nomas līgumu atbilstoši to nosolītajai maksai.
- 6.8. Pretendentu pieteikumu un iesniegto dokumentu atbilstības pārbaudi izsoles nolikuma prasībām Komisija veic slēgtā sēdē.
- 6.9. Dalībai izsolē tiek pielaisti tikai tie Pretendenti, kuru pieteikumus un pievienotos dokumentus Komisija atzīst par atbilstošiem šīs izsoles nolikuma prasībām, kā arī Pretendents ir uzskatāms par labticīgu Ministru kabineta 2018. gada 19. februāra noteikumu Nr.350 „Publiskas personas zemes nomas un apbūves tiesības noteikumi” 39. punkta izpratnē. Ja visu Pretendentu iesniegtie pieteikumi un pievienotie dokumenti neatbilst šīs izsoles nolikuma prasībām, vai arī visi Pretendenti nav uzskatāmi par labticīgiem, izsole ir izbeidzama bez rezultāta. Pretendenti, kuri netika pielaisti dalībai izsolē, tiek informēti par to rakstveidā. Izsole atzīstama par nenotikušu vai izbeidzama bez rezultāta, ja nav iesniegts neviens pieteikums ar nomas maksu, kas vienāda vai lielāka par izsoles sākumcenu.
- 6.10. Izsoles rezultātus apstiprina ar komisijas tiesiskuma uzraudzībai un lēmumu pieņemšanai darījumos ar lauksaimniecības zemi sēdes lēmumu.
- 6.11. Informācija par izsoles rezultātu apstiprināšanu un nomas tiesību piešķiršanu 5 (piecu) darbdienu laikā pēc lēmuma par izsoles rezultātu apstiprināšanu tiek publicēta Valkas novada tīmekļvietnē [www.valka.lv](http://www.valka.lv) un paziņota rakstveidā visiem pretendentiem.
- 6.12. Pretendents, kurš piedāvājis visaugstāko nomas maksu, 5 (piecu) darbdienu laikā pēc rakstiskās izsoles rezultātu paziņošanas paraksta nomas līgumu vai rakstiski paziņo par atteikumu slēgt nomas līgumu. Ja iepriekš minētajā termiņā Pretendents līgumu neparaksta vai iesniedz atteikumu parakstīt līgumu, uzskatāms, ka Pretendents no nomas līguma slēgšanas ir atteicies.
- 6.13. Ja Pretendents, kurš piedāvājis augstāko nomas maksu, ir atteicies slēgt nomas līgumu, komisija secīgi piedāvā nomas līgumu slēgt Pretendentam, kurš piedāvāja nākamo augstāko nomas maksu, un 2 (divu) darbdienu laikā pēc minētā piedāvājuma nosūtīšanas nodrošina minētās informācijas publicēšanu Valkas novada tīmekļvietnē [www.valka.lv](http://www.valka.lv).
- 6.14. Pretendents, kurš piedāvājis nākamo augstāko nomas maksu, atbildi uz nolikuma 6.13. punktā minēto piedāvājumu sniedz 1 nedēļas laikā pēc tā saņemšanas dienas. Ja pretendents piekrīt parakstīt nomas līgumu par paša nosolīto augstāko nomas maksu, 5 (piecu) darbdienu laikā pēc minētā paziņojuma nosūtīšanas viņš paraksta nomas līgumu. Informācija par nomas līguma noslēgšanu ne vēlāk kā 5 (piecu) darbdienu laikā pēc tā spēkā stāšanās tiek publicēta Valkas novada tīmekļvietnē [www.valka.lv](http://www.valka.lv).

## 7. Pielikumu saraksts

- 7.1. 1.pielikums: Pieteikuma paraugs dalībai izsolē.
- 7.2. 2.pielikums: Zemes gabala nomas līguma projekts.

## 1.pielikums

Zemes nomas tiesību izsolei

**VALKAS NOVADA PAŠVALDĪBAI  
SEMINĀRA IELĀ 9, VALKĀ**

\_\_\_\_\_ **vārds, uzvārds / jur.pers. nosaukums**

\_\_\_\_\_ **personas kods/ reģistrācijas Nr.**

\_\_\_\_\_ **dzīvesvietas adrese / juridiskā adrese**

### **PIETEIKUMS zemes nomas tiesību izsolei**

Vēlos pieteikties uz nomas tiesību izsoli uz daļu no zemes gabala Valkas novadā, Zvārtavas pagastā, “Krustiņi”, ar kadastra apzīmējumu 9496 006 0317, platība 0.4 ha, bez apbūves tiesībām.

Piedāvātā nomas maksa \_\_\_\_\_ gadā, bez PVN.

Zemes nomāšanas laikā plānotā darbība \_\_\_\_\_

#### **Iesniegumam pievienojamie dokumenti:**

- reģistrācijas maksas samaksas apliecināošs dokuments;
- citi \_\_\_\_\_.

2021. gada \_\_\_\_\_.

\_\_\_\_\_  
(paraksts, paraksta atšifrējums)

**ZEMES NOMAS LĪGUMS (projekts) Nr. \_\_\_\_\_**

Valkā,

2021. gada \_\_. \_\_\_\_\_

**Valkas novada pašvaldība**, reģistrācijas Nr.90009114839, tās domes priekšsēdētāja Venta Armanda Kraukļa personā, kurš rīkojas saskaņā ar Latvijas Republikas likuma „Par pašvaldībām” 62. pantu un Valkas novada pašvaldības nolikumu, turpmāk tekstā saukts – **Iznomātājs**, un

**Vārds Uzvārds**, (personas kods \_\_\_\_\_), turpmāk tekstā saukts – **Nomnieks**, turpmāk tekstā katra atsevišķi saukta – Puse un abas kopā – Puses, noslēdz šo līgumu, turpmāk tekstā – Līgums, par sekojošo:

**1. Līguma priekšmets**

- 1.1. **Iznomātājs** nodod un **Nomnieks** pieņem nomas lietošanā, bez apbūves tiesībām, zemes gabalu, kas atrodas Zvārtavas pagastā, “Krustiņi”, kadastra apzīmējums 9496 006 0086, platība 0.4 ha, saskaņā ar Līguma pielikumā (1. pielikums) pievienoto Nomas platības izvietojuma shēmu (izkopējumu no Kadastra kartes), kas ir Līguma neatņemama sastāvdaļa, turpmāk tekstā – Zemesgabals.
- 1.2. Zemesgabals, saskaņā ar Valkas novada domes 2013. gada 30. maija sēdes lēmumu (protokols Nr.7), ir ieskaitīts rezerves zemes fondā.
- 1.3. Zemesgabala lietošanas mērķis: **0101 – zeme, uz kuras galvenā saimnieciskā darbība ir lauksaimniecība.**
- 1.4. Zemesgabala nomas mērķis: lauksaimnieciskā rakstura darbību veikšana, bez apbūves tiesībām. **Nomnieks** var izmantot Zemesgabalu tikai tiem lietošanas mērķiem, kādi ir noteikti un reģistrēti nekustamo īpašumu valsts kadastrā.
- 1.5. **Iznomātājs** apliecina, ka ir Zemesgabala vienīgais likumīgais tiesiskais valdītājs.
- 1.6. Iznomātā Zemesgabala robežas **Nomniekam** dabā ierādītas un zināmas. **Nomniekam** nav pretenzijas pret zemes gabala stāvokli līguma noslēgšanas brīdī, un **Nomnieks** atsakās no tiesībām tādas celt vēlāk.
- 1.7. Zemesgabalam ir noteikti šādi apgrūtinājumi:
  - 1.7.1. Aizsargjosla gar autoceļu Lielaiskrogs-Valkas ceļš;
  - 1.7.2. Aizsargjosla ap kultūrvēsturiskiem pieminekli – Buliņu viduslaiku kapsēta (Baznīcas vieta)Pārējie apgrūtinājumi un servitūti tiek noteikti saskaņā ar Aizsargjoslu likumu un spēkā esošu Valkas novada teritorijas plānojumu.
- 1.8. Ja tiek pieņemti jauni vai grozīti spēkā esošie normatīvie akti, kuri ietekmē Līguma izpildi, Pusēm jāievēro tajos minēto normu nosacījumi, bet nepieciešamības gadījumā Puses nekavējoties noformē attiecīgus grozījumus Līgumā.
- 1.9. Līgums ir saistošs līgumslēdzēju struktūrvienībām, darbiniekiem un pilnvarotajiem pārstāvjiem.
- 1.10. Zemesgabala atsavināšanas gadījumā, ņemot vērā Zemesgabala statusu, uz **Nomnieku** neattiecas un viņš nevar izmantot pirkuma tiesības.

**2. Līguma termiņš**

- 2.1. Līgums stājas spēkā pēc abpusējas tā parakstīšanas un ir spēkā līdz **2026. gada 31. decembrim**.
- 2.2. Līguma termiņš var tikt pagarināts ar līgumslēdzēju rakstisku vienošanos, pēc **Nomnieka** iniciatīvas.
- 2.3. Līguma termiņš var tikt saīsināts uz **Nomnieka** iesnieguma pamata, pieņemot attiecīgu Valkas novada pašvaldības Zemes komisijas lēmumu.

**3. Norēķinu kārtība**

- 3.1. **Nomnieks** maksā Iznomātājam nomas maksu gadā \_\_\_\_\_, bez PVN, saskaņā ar Zemesgabala izsoles rezultātiem (protokols Nr. \_\_\_\_\_), no \_\_\_\_\_.20\_\_ (apstiprināti ar Komisijas tiesiskuma uzraudzībai un lēmumu pieņemšanai darījumos ar lauksaimniecības zemi 20\_\_ gada \_\_. \_\_\_\_\_ sēdes lēmumu \_\_\_\_\_).



- Nomas maksas maksājumi jāveic ne vēlāk kā līdz attiecīgā ceturkšņa pirmā mēneša beigām pēc Valkas novada pašvaldības piesūtīta rēķina.
- 3.2. Nomas maksa maksājama no Līguma spēkā stāšanās dienas.
  - 3.3. Nekustamā īpašuma nodokli par Zemesgabalu maksā **Nomnieks**.
  - 3.4. Ja **Nomnieks** kārtējā gada laikā no **Iznomātāja** nav saņēmis nomas maksas rēķinu, **Nomniekam** ir pienākums vērsties Valkas novada pašvaldības Grāmatvedības un finanšu nodaļā (Semināra ielā 29, Valkā), lai saņemtu kārtējā gada nomas maksas rēķinu.
  - 3.5. **Nomniekam** ir pienākums veikt nomas maksājumus. Ja **Nomnieks** nav saņēmis **Iznomātāja** nosūtīto rēķinu, tas nevar būt par pamatu nomas maksas nemaksāšanai vai maksājumu kavēšanai.
  - 3.6. Ja **Nomnieks** kavē nomas maksas maksājumus, **Nomnieks** maksā līgumsodu 0.1% apmērā no kavētās maksājuma summas par katru nokavējuma dienu.
  - 3.7. **Iznomātājam** ir tiesības, nosūtot **Nomniekam** attiecīgu rakstisku paziņojumu, vienpusēji mainīt nomas maksas apmēru bez grozījumu izdarīšanas līgumā, ja izdarīti grozījumi normatīvajos aktos par valsts vai pašvaldības zemes nomas maksas aprēķināšanas kārtību vai mainījusies Valsts zemes dienesta noteiktā zemes gabala kadastrālā vērtība. Šādas izmaiņas ir saistošas **Nomniekam** ar brīdi, kad stājušies spēkā grozījumi normatīvajos aktos vai jauni normatīvie akti.

#### 4. Iznomātāja pienākumi un tiesības

- 4.1. **Iznomātājs** apņemas:
  - 4.1.1. Nodot **Nomniekam** iznomāto Zemesgabalu;
  - 4.1.2. Nepasliktināt **Nomniekam** Zemesgabala lietošanas tiesības uz visu Zemesgabalu vai jebkādu tā daļu;
  - 4.1.3. Atlīdzināt **Nomniekam** radušos zaudējumus, ja pārkāpti Līguma 4.1.2. punkta nosacījumi.
- 4.2. **Iznomātājam** ir tiesības:
  - 4.2.1. Veikt kontroli par to, vai Zemesgabals tiek izmantots atbilstoši Līguma noteikumiem, šajā nolūkā, **iepriekš nebrīdinot Nomnieku**, Zemesgabalu apsekot dabā;
  - 4.2.2. Prasīt **Nomniekam** nekavējoties novērst visus Līguma noteikumu pārkāpumus, kas radušies **Nomnieka** darbības vai bezdarbības dēļ, un prasīt atlīdzināt ar pārkāpumiem radītos zaudējumus.

#### 5. Nomnieka pienākumi un tiesības

- 5.1. **Nomnieks** apņemas:
  - 5.1.1. Ievērot Zemesgabalam noteiktos aprobežojumus un servitūtus, un saimnieciskās darbības ierobežojumus noteiktās Zemesgabala teritorijās;
  - 5.1.2. Nodrošināt zemes lietošanu atbilstīgi Līgumā noteiktajiem mērķiem un uzdevumiem;
  - 5.1.3. Nepieļaut auglīgās augsnes virskārtas iznīcināšanu vai tās kvalitātes pasliktināšanos;
  - 5.1.4. Pasargāt zemi no ūdens un vēja erozijas, ar savu darbību neizraisīt zemes applūšanu ar notekūdeņiem, tās pārpurvošanos vai sablīvēšanos, nepieļaut piesārņošanu ar ražošanas atkritumiem, ķīmiskajām vai radioaktīvajām vielām un novērst citus zemi postošus procesus;
  - 5.1.5. Pasargāt lauksaimniecībā izmantojamo zemi no aizaugšanas un citiem procesiem, kas pasliktina zemes kultūrtehnisko stāvokli;
  - 5.1.6. Nepieļaut darbību, kas pasliktina citu zemes lietotāju zemes kvalitāti; ar savu darbību neaizskart citu zemes īpašnieku/tiesisko valdītāju un citu personu likumīgās intereses;
  - 5.1.7. Atlīdzināt kaitējumu, kas **Nomnieka** vainas dēļ nodarīts citiem zemes īpašniekiem/tiesiskajiem valdītājiem;
  - 5.1.8. Pildīt normatīvo aktu prasības par zemes lietošanu un aizsardzību, kā arī Valkas novada pašvaldības noteikumus un lēmumus, (tajā skaitā: zāles pļaušana, ražas savlaicīga novākšana, grāvju, meliorācijas sistēmu, ceļu un ūdenstilpnes tīrīšana, pasākumi pret zemes gabala aizaugšanu ar krūmiem un augu invazīvo sugu izplatīšanos u.tml.);
  - 5.1.9. Nodrošināt, lai Zemesgabalam pieguļošā teritorija, kas atrodas publiskā lietošanā, ir sakopta atbilstoši Valkas novada pašvaldības saistošo noteikumu prasībām par pašvaldības teritoriju un tajā esošo nekustamo īpašumu uzturēšanu;
  - 5.1.10. Aizsargāt dabas un kultūrvēsturiskos pieminekļus, ievērot īpaši aizsargājamo dabas objektu un to aizsargjoslu izmantošanas režīmu;

- 5.1.11. Samaksāt noteiktajos termiņos nomas maksu un nekustamā īpašuma nodokli par zemi;
  - 5.1.12. Segt visus izdevumus, kas saistīti ar Līguma ierakstīšanu zemesgrāmatā, ja saskaņā ar Līguma 9.1. punktu Puses vienojušās par Līguma ierakstīšanu zemesgrāmatā;
  - 5.1.13. Par saviem līdzekļiem rekultivēt paša saimnieciskās darbības rezultātā bojātās platības tādā stāvoklī, lai tās būtu derīgas izmantošanai lauksaimniecībā, mežsaimniecībā vai citām vajadzībām. Rekultivācija izdarāma viena gada laikā pēc bojātā zemes nogabala izmantošanas pabeigšanas.
- 5.2. **Nomnieks** nav tiesīgs izmantot Zemesgabalu citiem mērķiem, kā tas noteikts Līguma 1.3. punktā, kā arī slēgt zemes apakšnomas līgumus.
- 5.3. **Nomniekam** ir medību tiesības, kuras **Nomnieks** var nodot trešajai personai.

## 6. Sevišķie līguma noteikumi

- 6.1. Par Zemesgabalu Eiropas Savienības un nacionālos lauksaimniecības atbalsta maksājumus saņem **Nomnieks**.
- 6.2. Puses nav atbildīgas par līgumsaistību neizpildi un tās rezultātā pusēm radītajiem zaudējumiem, ja tas noticis nepārvaramas varas apstākļu (dabas stihija, ugunsgrēks, militāras akcijas u.c.) dēļ. Par līgumsaistību izpildes neiespējamību minēto apstākļu dēļ viena Puse rakstveidā informē otru 15 (piecpadsmit) dienu laikā, un nepieciešamības gadījumā risina jautājumu par turpmāku Līguma izpildes kārtību vai izbeigšanu.
- 6.3. Nekāda kompensācija par stādījumiem un būvēm, kas atrodas uz Zemesgabala, kā arī par ieguldījumiem un zaudējumiem **Nomniekam** netiek paredzēta.

## 7. Līguma grozīšana un strīdu izskatīšanas kārtība

- 7.1. Līgumā neparedzētas attiecības starp Pusēm tiek regulētas, pamatojoties uz Latvijas Republikas normatīvajiem aktiem.
- 7.2. Līgumu var grozīt pēc abu līgumslēdzēju savstarpējas vienošanās. Grozījumi stājas spēkā tikai tad, ja tie noformēti rakstveidā un abpusēji parakstīti, izņemot 2.3. un 3.7. punktā minētos gadījumus. Nekādas mutiskas vienošanās un sarunas netiks uzskatītas par šī Līguma noteikumiem.
- 7.3. Domstarpības Līguma darbības laikā tiek risinātas sarunu ceļā. Ja vienošanās netiek panākta, tad strīds risināms tiesā Latvijas Republikas tiesību aktos noteiktajā kārtībā.

## 8. Līguma izbeigšana

- 8.1. **Iznomātājs** ir tiesīgs vienpusējā kārtā izbeigt Līgumu pirms termiņa, ja:
- 8.1.1. **Nomnieks** ir nokavējis nomas maksas maksājumu termiņu vairāk par 3 (trim) ceturkšņiem pēc kārtas;
  - 8.1.2. **Nomnieks** ir pārkāpis Līguma 3. un 5. nodaļā noteiktos pienākumus un viena mēneša laikā pēc rakstiska brīdinājuma saņemšanas nav novērsis pieļautos pārkāpumus;
  - 8.1.3. Iestājas kāds no Līguma 2. nodaļā minētajiem gadījumiem;
  - 8.1.4. **Nomnieks** likumā noteiktā kārtībā pasludināts par maksātnespējīgu vai bankrotējušu, vai ir apturēta **Nomnieka** saimnieciskā darbība, vai ir uzsākta tās izbeigšana citu iemeslu dēļ.
  - 8.1.5. Ja Ministru kabinets izdod rīkojumu par Zemesgabala ierakstīšanu zemesgrāmatā uz valsts vārda, ja Zemesgabals tiek iekļauts zemes konsolidācijas projektā vai arī tiek piešķirts īpašumā kā līdzvērtīgā zeme, vai arī ja Zemesgabals būs nepieciešams pašvaldību funkciju realizēšanai, par to **Iznomātājam** mēnesi iepriekš rakstiski brīdinot **Nomnieku**.
- 8.2. **Nomnieks** ir tiesīgs izbeigt Līgumu, atbilstoši Līguma 2.3. punktā noteiktai kārtībai.
- 8.3. Pēc Līguma izbeigšanās **Nomnieks** var nojaukt visas viņam piederošās pagaidu būves, kā arī demontēt ražošanas iekārtas, ja tur tādas atrodas, par ko Puses var vienoties citādi, 6 (sešu) mēnešu laikā kopš Līguma izbeigšanās termiņa.
- 8.4. Viss, kas atradīsies uz Zemesgabala pēc 7.3. punktā minētā termiņa notecēšanas, tiks uzskatīts par pamestu mantu, kuru **Iznomātājs** varēs izmantot pēc saviem ieskatiem vai novākt.
- 8.5. Ja **Iznomātājam** pēc nomas līguma pārtraukšanas vai izbeigšanās jāveic zemesgabala sakopšanas darbi par saviem līdzekļiem, tad **Nomniekam** ir pienākums atmaksāt **Iznomātājam** sakārtošanas darbu izmaksas.

## 9. Nobeiguma noteikumi

- 9.1. Parakstot šo Līgumu, **Nomnieks** tiek informēts, ka izbeidzot ar Līgumu nodibinātās nomas attiecības, trešās personas nomas tiesības uz Zemesgabalu var iegūt tikai nomas tiesību izsolē, ja normatīvajos aktos nav noteikta cita kārtība.
- 9.2. Parakstot šo Līgumu, **Nomnieks** tiek informēts, ka Zemesgabala nodošana nomas lietošanā nerada nekādas priekšrocības **Nomniekam** iegūt Zemesgabalu īpašumā, ja vien to neparedz citi normatīvie akti.
- 9.3. Parakstot šo Līgumu, **Nomnieks** tiek informēts, ka pēc zemes nomas Līguma termiņa notecēšanas **Iznomātājs**, izvērtējot lietderības apsvērumus, atbilstoši normatīvajiem aktiem var izskatīt jautājumu par izsoles rīkošanu.
- 9.4. Vienas nedēļas laikā katrai no Pusēm jāpaziņo otrai pusei par savu rekvizītu, juridiskā statusa, nosaukuma, adreses, bankas konta vai pārstāvja maiņu.
- 9.5. Līgums sagatavots un parakstīts 3 (trīs) oriģināleksemplāros ar vienādu juridisku spēku, divi oriģināleksemplāri – **Iznomātājam**, viens – **Nomniekam**.

## 10. Līgumslēdzēju rekvizīti un paraksti

### IZNOMĀTĀJS

Valkas novada pašvaldība  
Reģ.Nr.90009114839  
Adrese: Semināra iela 9  
Valka, Valkas novads, LV-4701  
Norēķinu konts LV16UNLA0050014283134  
AS „SEB banka”, kods UNLALV2X

### NOMNIEKS

Vārds Uzvārds  
personas kods:  
Adrese:

IZNOMĀTĀJS:

NOMNIEKS:

\_\_\_\_\_ (paraksts)

\_\_\_\_\_ (paraksts)

Datums: \_\_\_\_\_

**Nomas objekta, kas atrodas Zvārtavas pagastā, Valkas novadā,  
"Krustiņi", kadastra apzīmējums 9496 006 0086**

**IZVIETOJUMA SHĒMA**

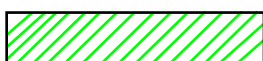

Nomas teritorija

VZD dati  
Izkopējums no [www.kadastrs.lv](http://www.kadastrs.lv)  
Sagatavoja:  
Valkas novada pašvaldības  
Teritorijas plānošanas daļas  
teritorijas plānotājs  
J.Vindēls 23.08.2021.

**Par nomas tiesību rakstiskas izsoles rīkošanu uz zemes gabalu Valkas pagastā, “Stūriņi”, un daļām no zemes gabaliem Valkas pagastā, “Lugažu ūdens” un “Saulstari” nomu**

(P. Vindēls, V.A.Krauklis)

Ministru kabineta 2018. gada 19. jūnija noteikumu Nr.350 „Publiskas personas zemes nomas un apbūves tiesības noteikumi” 32. punkts nosaka, ka neapbūvēta zemesgabala nomnieku noskaidro rakstiskā vai mutiskā izsolē. Iznomātājs pieņem lēmumu par piemērojamo izsoles veidu, nodrošina izsoles atklātumu un dokumentē izsoles procedūru.

Balstoties uz Zemes pārvaldības likuma 17. panta otro daļu, pašvaldībai ir tiesības iznomāt rezerves zemes fonda zemes gabalus un zemes reformas pabeigšanai paredzētus zemes gabalus, nomas līgumā paredzot vietējās pašvaldības tiesības vienpusēji izbeigt līgumu, ja Ministru kabinets izdod rīkojumu par iznomātā zemes gabala ierakstīšanu zemesgrāmatā uz valsts vārda, ja iznomātais zemes gabals tiek iekļauts zemes konsolidācijas projektā vai arī tiek piešķirts īpašumā kā līdzvērtīgā zeme.

Uz šo brīdi pašvaldībai ir būtiski nodrošināt zemes ilgtspējīgu izmantošanu. Zemes kvalitātes jeb tās ražotspējas rādītāji ir vieni no pamatrādītājiem zemes racionālai izmantošanai un pamats lēmumu pieņemšanai par zemes izmantošanas attīstību. Lai nodrošinātu turpmāku zemesgabala apsaimniekošanu un novērstu tā vērtības pazemināšanos un aizaugšanu ar krūmiem, zemes gabala nodošana nomā ir atbalstāma.

Informācija par zemes gabaliem un daļām no zemes gabaliem, uz kuriem iespējams noslēgt zemes gabala nomas līgumu, ir apkopota sekojošā tabulā:

<b>Zemes gabala kadastra apzīmējums</b>	<b>Nosaukums</b>	<b>Nomā nododamā zemes platība, ha</b>	<b>Zemes gabala statuss</b>
9488 006 0405	„Stūriņi”	0.25	Rezerves zemes fonda zeme
9488 006 0278	„Lugažu ūdens”	0.9685	Pašvaldībai piederošs īpašums
9488 006 0317	„Saulstari”	0.645	Rezerves zemes fonda zeme

Lai nodrošinātu atklātumu un iespēju vienlīdzību zemes nomas tiesību iegūšanas procesā, pretendentu izvēles procesa caurspīdīgumu un, atbilstoši Publiskas personas finanšu līdzekļu un mantas izšķērdēšanas novēršanas likumam, pašvaldībai piekritībā esošā zemes gabala iznomāšanu par iespējami augstāku cenu, ir jāorganizē nomas tiesību izsole un jāizstrādā izsoles noteikumi.

Lai ievērotu vienlīdzības principu un tiesiskās paļāvības principu minētā izsoles objekta sākotnējā nomas maksa tiek noteikta, balstoties uz “**Valkas novada pašvaldības īpašumā atrodošas, piekritīgas un pārvaldībā atrodošas lauksaimniecības zemes nomas pakalpojumu maksas cenrādīm**” (apstiprināts ar Valkas novada domes 2019. gada 26. septembra sēdes lēmumu (protokols Nr.13, 4.§.)) – **Valkas pagastā 61 euro** par vienu ha bez PVN, pie šādiem iznomājamā zemes gabala parametriem:

- ar labām vai apmierinošām piebraukšanas iespējām;
- ar konfigurāciju un reljefu, kas piemērots lauksaimnieciskai darbībai;
- bez būtiskiem uzlabojumiem;
- zemes gabals nav meliorēts un nav pārmitrināts.

Zemāk sniegts zemesgabala „Stūriņi” izvērtējums un nomas maksas aprēķina pamatojums:

<b>Raksturojošais parametrs</b>	<b>Piemērojamā korekcija procentos</b>	<b>korekcijas koeficienta piemērošana</b>	<b>Piezīmes</b>
Aprūtināta piekļūšana zemesgabalam	<b>-10 %</b>	nepiemērot	Zemes gabals atrodas pie lauku ceļa
Zemesgabals aizaudzis ar krūmiem un piemērojams lauksaimniecībai tikai pēc attīrīšanas no tiem	<b>-15 %</b>	nepiemērot	Piemērots lauksaimnieciskai darbībai

LIZ zemes novērtējuma ballēs atšķirība no vidējā novērtējuma pagastā par katru balli  (Vidējais lauksaimniecībā izmantojamās zemes novērtējums kvalitātes ballēs Valkas pagastā – 38 balles)	<b>+1 %</b>	piemērot	40 balles
Zemes gabala konfigurācija un reljefs nav piemērots lauksaimnieciskai darbībai (piemēram, Gaujas palieņu pļavas, vai akmeņaini pauguri, aizsargājamās dabas teritorijas, kurās ir ierobežota saimnieciskā darbība)	<b>- 40 %</b>	nepiemērot	piemērots lauksaimnieciskai darbībai

Ņemot vērā minēto izvērtējumu, sākotnējā izsoles nomas maksa par zemes gabalu bez PVN nosakāma – 28.00 *euro*.

Zemāk sniegts daļas no zemesgabala „Lugažu ūdens” izvērtējums un nomas maksas aprēķina pamatojums:

<b>Raksturojošais parametrs</b>	<b>Piemērojamā korekcija procentos</b>	<b>korekcijas koeficienta piemērošana</b>	<b>Piezīmes</b>
Apgrūtināta piekļūšana zemesgabalam	<b>-10 %</b>	nepiemērot	Zemes gabals atrodas pie lauku ceļa
Zemesgabals aizaudzis ar krūmiem un piemērojams lauksaimniecībai tikai pēc attīrīšanas no tiem	<b>-15 %</b>	piemērot	Uz zemes gabala atrodas neliela izmēra koki un krūmi
LIZ zemes novērtējuma ballēs atšķirība no vidējā novērtējuma pagastā par katru balli  (Vidējais lauksaimniecībā izmantojamās zemes novērtējums kvalitātes ballēs Valkas pagastā – 38 balles)	<b>+1 %</b>	piemērot	40 balles
Zemes gabala konfigurācija un reljefs nav piemērots lauksaimnieciskai darbībai (piemēram, Gaujas palieņu pļavas, vai akmeņaini pauguri, aizsargājamās dabas teritorijas kurās ir ierobežota saimnieciskā darbība)	<b>- 40 %</b>	nepiemērot	piemērots lauksaimnieciskai darbībai

Ņemot vērā minēto izvērtējumu, sākotnējā izsoles nomas maksa par zemes gabalu bez PVN nosakāma – 50.81 *euro*.

Zemāk sniegts daļas no zemesgabala „Saulstari” izvērtējums un nomas maksas aprēķina pamatojums:

<b>Raksturojošais parametrs</b>	<b>Piemērojamā korekcija procentos</b>	<b>korekcijas koeficienta piemērošana</b>	<b>Piezīmes</b>
Apgrūtināta piekļūšana zemesgabalam	<b>-10 %</b>	piemērot	Zemes gabalam nav tiešas piekļuves ceļam

Zemesgabals aizaudzis ar krūmiem un piemērojams lauksaimniecībai tikai pēc attīrīšanas no tiem	<b>-15 %</b>	nepiemērot	Piemērots lauksaimnieciskai darbībai
LIZ zemes novērtējuma ballēs atšķirība no vidējā novērtējuma pagastā par katru balli  (Vidējais lauksaimniecībā izmantojamās zemes novērtējums kvalitātes ballēs Valkas pagastā – 38 balles)	<b>-1.5 %</b>	piemērot	35 balles
Zemes gabala konfigurācija un reljefs nav piemērots lauksaimnieciskai darbībai (piemēram, Gaujas palieņu pļavas, vai akmeņaini pauguri, aizsargājamās dabas teritorijas, kurās ir ierobežota saimnieciskā darbība)	<b>- 40 %</b>	nepiemērot	piemērots lauksaimnieciskai darbībai

Ņemot vērā minēto izvērtējumu, sākotnējā izsoles nomas maksa par zemes gabalu bez PVN nosakāma – 34.82 *euro*.

Nomas līgumu slēdz ar personu, kura nosolījusi augstāko nomas maksu, ievērojot Ministru kabineta 2018. gada 19. jūnija noteikumu Nr.350 „Publiskas personas zemes nomas un apbūves tiesības noteikumi” 39. punktā noteikto.

Zemes gabali Valkas pagastā, “Stūriņi” un “Lugažu ūdens” atrodas kultūrvēsturiskā pieminekļa – Lugažu viduslaiku pils – aizsargjoslā. Atbilstoši Aizsargjoslu likuma 38. panta pirmās daļas 1. daļai, jebkuru saimniecisko darbību aizsargjoslās (apsardzības zonās) ap kultūras pieminekļiem drīkst veikt tikai ar Valsts kultūras pieminekļu aizsardzības inspekcijas un kultūras pieminekļa īpašnieka atļauju. Zemes gabali “Stūriņi” un “Lugažu ūdens” ir izvietoti ap 330 m attālumā no kultūrvēsturiskā pieminekļa, starp kultūrvēsturisko pieminekli un iznomājamiem zemes gabaliem atrodas autoceļš “Sprīdīši-Roņi”, kā arī apbūvēti zemes gabali, kas, saskaņā ar Valkas novada domes saistošajiem noteikumiem Nr.21 „Valkas novada teritorijas plānojuma (no 2017. gada) grafiskā daļa, Teritorijas izmantošanas un apbūves noteikumi” (apstiprināti ar Valkas novada domes 2016. gada 29. decembra sēdes lēmumu (protokols Nr.15., 6.§), publicēts „Latvijas Vēstnesis” 17.01.2017.), atrodas rūpnieciskās apbūves teritorijā.

Zemes gabals “Stūriņi” un daļa no zemes gabala “Lugažu ūdens” vēsturiski ir tikuši izmantoti lauksaimniecībā, savukārt uz apkārtējiem zemes gabaliem uz doto brīdi tiek veikta lauksaimnieciskā darbība. Arī pēc Valkas novada domes saistošajiem noteikumiem Nr.21 „Valkas novada teritorijas plānojuma (no 2017. gada) grafiskā daļa, Teritorijas izmantošanas un apbūves noteikumi” (apstiprināti ar Valkas novada domes 2016. gada 29. decembra sēdes lēmumu (protokols Nr.15., 6.§), publicēts „Latvijas Vēstnesis” 17.01.2017.), abi zemes gabali atrodas lauksaimniecības teritorijā. Ņemot vērā iepriekš minēto un to, ka zemes gabala “Stūriņi” un daļa no zemes gabala “Lugažu ūdens” noma ir paredzēta lauksaimniecības veikšanai, kā arī izvērtējot saskaņošanas procedūrai nepieciešamos laika un materiālos resursus, nav lietderīgi veikt saskaņojuma procedūru ar kultūras pieminekļa īpašniekiem un Valsts kultūras pieminekļu aizsardzības inspekciju par zemes gabala “Stūriņi” un daļa no zemes gabala “Lugažu ūdens” lietošanu lauksaimniecībai raksturīgo darbību veikšanai.

Pamatojoties uz augstāk minēto, un vadoties no Publiskas personas finanšu līdzekļu un mantas izšķērdēšanas novēršanas likuma 6<sup>1</sup>. panta, Ministru kabineta 2018. gada 19. jūnija noteikumu Nr.350 „Publiskas personas zemes nomas un apbūves tiesības noteikumi” 32. un 39. punktu, Zemes pārvaldības likuma 17. panta otro daļu, **Valkas novada pašvaldības īpašumā atrodas, piekritīgas un pārvaldībā atrodas lauksaimniecības zemes nomas pakalpojumu maksas cenrādi**” (apstiprināts ar Valkas novada domes 2019. gada 26. septembra sēdes lēmumu (protokols Nr.13, 4.§.) un likuma “Par pašvaldībām” 21. panta pirmās daļas 14. punkta a) apakšpunkta, atklāti vārdiski balsojot deputātiem: **PAR** – 14 deputāti (V.A.Krauklis, V.Vesingi, G.Avote, J.Anže, M.Stabulniece, A.Krastiņš, A.Dainis, A.Roga, V.Zariņš, K.Sula, S.Pilskalne, D.Baške, A.Birkavs, J.Žurovičs), **PRET** – nav, **ATTURAS** – nav, Valkas novada pašvaldības dome

**N O L E M J :**

1. Nodot nomas tiesību izsolei sekojošus lauksaimniecībā izmantojamus zemes gabalus Valkas pagastā:

- a. “Stūriņi”, kadastra apzīmējums 9488 006 0405, platība 0.25 ha, bez apbūves tiesībām, nosakot izsoles objekta sākotnējo nomas maksu 28.00 *euro* bez PVN gadā;

- b. "Lugažu ūdens", kadastra apzīmējums 9488 006 0278, platība 0.9685 ha, bez apbūves tiesībām, nosakot izsoles objekta sākotnējo nomas maksu 50.81 *euro* bez PVN gadā;
  - c. "Saulstari", kadastra apzīmējums 9488 006 0317, platība 0.645 ha, bez apbūves tiesībām, nosakot izsoles objekta sākotnējo nomas maksu 34.82 *euro* bez PVN gadā.
2. Apstiprināt lēmuma 1. punktā minēto zemes vienību nomas tiesību izsoles noteikumus, saskaņā ar šī lēmuma pielikumiem.
  3. Izsoles organizēšanu uzdot rīkot Komisijai tiesiskuma uzraudzībai un lēmumu pieņemšanai darījumos ar lauksaimniecības zemi.
  4. Noteikt izsoles laiku un vietu – 2021. gada 17. septembrī, plkst. 11.00, Beverīnas ielā 3, Valkā, 1. stāva apspriežu telpā.
  5. Publicēt sludinājumu par izsoli Valkas novada pašvaldības tīmekļvietnē: [www.valka.lv](http://www.valka.lv), izvietot uz ziņojumu dēļiem pagastu pārvaldes ēkās un publicēt sludinājumu laikrakstā "Ziemeļlatvija".
  6. Lēmuma izpildi kontrolēt Valkas novada pašvaldības izpilddirektoram.
  7. Lēmums stājas spēkā ar tā pieņemšanas brīdi.

Pielikums  
Valkas novada pašvaldības domes  
2021. gada 26. augusta lēmumam  
(sēdes protokols Nr.12, 30.§)

**Nomas tiesību  
IZSOLES NOTEIKUMI  
uz zemes vienību Valkas pagastā, "Stūriņi"**

**1. Vispārējie noteikumi**

- 1.1. Zemes iznomāšanas mērķis: lauksaimnieciskā rakstura darbību veikšana (izņemot dzīvnieku ganības), bez apbūves tiesībām.
- 1.2. Izsoles objekts: tiesības slēgt zemes nomas līgumu bez tiesībām nodot nomas objektu vai tā daļu apakšnomā:

Zemes gabala kadastra apzīmējums	Nosaukums	Nomā nododamā zemes platība ha	Zemes gabala statuss
9488 006 0405	"Stūriņi"	0.25	Rezerves zemes fonda zeme

- 1.3. Iznomātājs:  
**Valkas novada pašvaldība, reģ.Nr. 90009114839**, AS SEB banka, Kods: UNLALV2X, Konta Nr. **LV16UNLA0050014283134**
- 1.4. Noteikumu mērķis ir nodrošināt atklātumu un iespēju vienlīdzību zemes nomas tiesību iegūšanas procesā, pretendentu izvēles procesa caurspīdīgumu un, atbilstoši Publiskas personas finanšu līdzekļu un mantas izšķērdēšanas novēršanas likumam, pašvaldībai piekritībā esošā zemes gabala iznomāšanu par iespējami augstāku cenu.
- 1.5. Izsoli organizē un veic Valkas novada pašvaldības Komisija tiesiskuma uzraudzībai un lēmumu pieņemšanai darījumos ar lauksaimniecības zemi.
- 1.6. Izsoles veids – pirmā rakstiskā izsole.



## 2. Izsoles sākumcena, reģistrācijas maksa un nomas līguma termiņš

- 2.1. Izsoles objekta sākotnējā nomas maksa 28.00 *euro* bez PVN gadā.
- 2.2. Izsoles dalībnieks pirms Izsoles iemaksā reģistrācijas maksu 5.00 *euro* (pieci *euro* un 00 centi) apmērā, Nolikuma 1.3. punktā norādītajā Valkas novada pašvaldības norēķinu kontā. Dokumenta, kas apliecina reģistrācijas maksas iemaksu Valkas novada norēķinu kontā, oriģinālu izsoles dalībnieks iesniedz kopā ar pieteikumu dalībai izsolē.
- 2.3. Reģistrācijas maksa netiek atmaksāta.
- 2.4. Zemes nomas līguma termiņš ir 5 (pieci) gadi, ņemot vērā, ka Zemesgabala atsavināšanas gadījumā uz Nomnieku neattiecas un viņš nevar izmantot pirkuma tiesības.

## 3. Pretendenti un izsoles izsludināšana

- 3.1. Paziņojums par izsoli tiek publicēts [www.valka.lv](http://www.valka.lv), izvietots uz ziņojumu dēļiem pagastu pārvaldes ēkās un publicēts laikrakstā "Ziemeļlatvija".
- 3.2. Ar izsoles nolikumu, tai skaitā nomas līguma projektu, interesenti var iepazīties Valkas novada tīmekļvietnē [www.valka.lv](http://www.valka.lv).
- 3.3. Pretendenti var būt personas, kuras saskaņā ar spēkā esošajiem normatīvajiem aktiem var iegūt nomā zemesgabalu un kuras nolikumā noteiktajā termiņā un kārtībā iesniegušas pieteikumu dalībai izsolē. Persona uzskatāma par Pretendentu ar brīdi, kad ir saņemts Pretendenta pieteikums un tas ir reģistrēts Nolikumā noteiktajā kārtībā.
- 3.4. Iznomātājam ir tiesības publicēt informāciju par izsoles izsludināšanu masu saziņas līdzekļos.
- 3.5. Par izsoles objekta apskates laiku jāvienojas ar kontaktpersonu – Teritorijas plānošanas daļas Teritorijas plānotāju Jāni Vindēlu, tel. 25749130.

## 4. Pieteikumu dokumenti un to noformēšana

- 4.1. Dalībai izsolē Pretendents iesniedz šādus dokumentus:
  - 4.1.1. **fiziska persona:**
    - pieteikumu dalībai izsolē (sagatavo saskaņā ar paraugu);
    - notariāli apliecinātu pilnvarojumu pārstāvēt fizisko personu Īpašuma nomas tiesību izsolē, ja personu pārstāv pilnvarnieks. Pilnvarā ir jābūt norādītam, ka persona tiek pilnvarota piedalīties Īpašuma nomas tiesību izsolē;
    - dokumentu, kas apliecina reģistrācijas maksas apmaksu.
  - 4.1.2. **juridiska persona:**
    - pieteikumu dalībai izsolē (sagatavo saskaņā ar paraugu);
    - pilnvarojumu pārstāvēt juridisko personu, ja juridisko personu pārstāv persona, kuras pārstāvības tiesības neizriet no Uzņēmumu reģistra izziņas. Pilnvarā ir jābūt norādītam, ka persona tiek pilnvarota piedalīties Īpašuma nomas tiesību izsolē;
    - dokumentu, kas apliecina reģistrācijas maksas apmaksu.
- 4.2. Pieteikuma sastāvā iekļautajiem dokumentiem jāatbilst Dokumentu juridiskā spēka likuma un Ministru kabineta 2018. gada 4. septembra noteikumu Nr.558 „Dokumentu izstrādāšanas un noformēšanas kārtība” prasībām.
- 4.3. Pieteikuma dokumenti jā sagatavo valsts valodā. Ārvalstīs izdotiem vai dokumentiem svešvalodā jāpievieno apliecināts dokumenta tulkojums valsts valodā.
- 4.4. Pieteikuma dokumenti jāiesniedz **slēgtā aploksnē**, uz kuras ir izdarītas šādas atzīmes: saņēmēja – Iznomātāja nosaukums, iesniedzēja – Pretendenta nosaukums (fiziskai personai – vārds, uzvārds), adrese, norāde: „Pieteikums nomas tiesību rakstiskai izsolei uz zemes gabalu Valkas pagastā, “Stūriņi”, kā arī norāde „Neatvērt līdz **2021. gada 17. septembra plkst. 11.00**”.
- 4.5. Pretendents var iesniegt tikai vienu pieteikuma variantu.

## 5. Pieteikumu iesniegšana izsolei

- 5.1. Pieteikums dalībai izsolē jāiesniedz pa pastu, personiski vai ar kurjera starpniecību Valkas novada pašvaldībā, Beverīnas ielā 3, Valkā, LV-4701, **līdz 2021. gada 16. septembrim plkst. 16.00**, kur to reģistrē iesniegšanas secībā, norādot uz aplokšnes pieteikuma reģistrācijas numuru, saņemšanas datumu un laiku.
- 5.2. Visi pēc 5.1. punktā noteiktā termiņa saņemtie pieteikumi netiks pieņemti un neatvērti tiks nodoti atpakaļ iesniedzējam.
- 5.3. Pieteikumu atvēršanas sanāksme notiks 2021. gada 17. septembrī, plkst.11.00, Beverīnas ielas 3, Valkā, 1. stāva apspriežu telpā.
- 5.4. Pieteikumu atvēršanas sanāksme ir atklāta.

## 6. Izsoles norise

- 6.1. Izsole nenotiek, ja izsolei nav reģistrējies neviens pretendents.
- 6.2. Ja nolikumā noteiktajā termiņā nav iesniegts neviens pieteikums, Komisija var pagarināt Pieteikuma iesniegšanas termiņu, pārējos izsoles nosacījumus atstājot negrozītus.
- 6.3. Komisijas priekšsēdētājs, atklājot izsoli, informē par izsoles kārtību.
- 6.4. Pieteikumus atver to iesniegšanas secībā. Pēc pieteikuma atvēršanas Komisijas vadītājs nosauc Pretendentu, pieteikuma iesniegšanas datumu un laiku, kā arī nomas tiesību Pretendenta piedāvāto nomas maksas apmēru un visi komisijas locekļi parakstās uz pieteikuma.
- 6.5. Komisijas sēdes tiek protokolētas. Izsoles noslēguma protokolu paraksta visi komisijas locekļi. Pēc visu pieteikumu atvēršanas, dokumentu atbilstības pārbaudes izsoles nolikuma prasībām, ja nav nekādu šaubu, Komisijas vadītājs paziņo, ka rakstveida izsole ir pabeigta, kā arī nosauc visaugstāko cenu un Pretendentu, kas to nosolījis.
- 6.6. Ja pēc visu nomas tiesību ierosinājumu atvēršanas izrādās, ka divi vai vairāki Pretendenti ir piedāvājuši vienādu augstāko nomas maksu un Pretendenti vai viņu pārstāvji piedalās pieteikumu atvēršanā, Komisija turpina izsoli, pieņemot rakstiskus piedāvājumus no tiem Pretendentiem, kuri piedāvājuši vienādu augstāko nomas maksu un Pretendenti vai viņu pārstāvji piedalās pieteikumu atvēršanā, Komisijas turpina izsoli, pieņemot rakstiskus piedāvājumus no tiem Pretendentiem, kuri piedāvājuši vienādu augstāko nomas maksu, un organizē pieteikumu tūlītēju atvēršanu. Ja Pretendenti, kuri piedāvājuši vienādu augstāko nomas maksu, nepiedalās izsolē, Komisija rakstiski lūdz šiem Pretendentiem iesniegt savu piedāvājumu rakstveidā, nosakot piedāvājumu iesniegšanas un atvēršanas datumu, laiku un vietu.
- 6.7. Ja neviens no Pretendentiem, kuri piedāvājuši vienādu augstāko nomas maksu, neiesniedz jaunu piedāvājumu par augstāku nomas maksu saskaņā ar Nolikuma 6.6. punktu, komisijas pieteikumu iesniegšanas secībā rakstiski piedāvā šiem Pretendentiem slēgt nomas līgumu atbilstoši to nosolītajai maksai.
- 6.8. Pretendentu pieteikumu un iesniegto dokumentu atbilstības pārbaudi izsoles nolikuma prasībām Komisija veic slēgtā sēdē.
- 6.9. Dalībai izsolē tiek pielaisti tikai tie Pretendenti, kuru pieteikumus un pievienotos dokumentus Komisija atzīst par atbilstošiem šīs izsoles nolikuma prasībām, kā arī Pretendents ir uzskatāms par labticīgu Ministru kabineta 2018. gada 19. februāra noteikumu Nr.350 „Publiskas personas zemes nomas un apbūves tiesības noteikumi” 39. punkta izpratnē. Ja visu Pretendentu iesniegtie pieteikumi un pievienotie dokumenti neatbilst šīs izsoles nolikuma prasībām, vai arī visi Pretendenti nav uzskatāmi par labticīgiem, izsole ir izbeidzama bez rezultāta. Pretendenti, kuri netika pielaisti dalībai izsolē, tiek informēti par to rakstveidā. Izsole atzīstama par nenotikušu vai izbeidzama bez rezultāta, ja nav iesniegts neviens pieteikums ar nomas maksu, kas vienāda vai lielāka par izsoles sākumcenu.
- 6.10. Izsoles rezultātus apstiprina ar komisijas tiesiskuma uzraudzībai un lēmumu pieņemšanai darījumos ar lauksaimniecības zemi sēdes lēmumu.
- 6.11. Informācija par izsoles rezultātu apstiprināšanu un nomas tiesību piešķiršanu 5 (piecu) darbdienu laikā pēc lēmuma par izsoles rezultātu apstiprināšanu tiek publicēta Valkas novada tīmekļvietnē [www.valka.lv](http://www.valka.lv) un paziņota rakstveidā visiem pretendentiem.
- 6.12. Pretendents, kurš piedāvājis visaugstāko nomas maksu, 5 (piecu) darbdienu laikā pēc rakstiskās izsoles rezultātu paziņošanas paraksta nomas līgumu vai rakstiski paziņo par atteikumu slēgt nomas līgumu. Ja

iepriekš minētajā termiņā Pretendents līgumu neparaksta vai iesniedz atteikumu parakstīt līgumu, uzskatāms, ka Pretendents no nomas līguma slēgšanas ir atteicies.

- 6.13. Ja Pretendents, kurš piedāvājis augstāko nomas maksu, ir atteicies slēgt nomas līgumu, komisija secīgi piedāvā nomas līgumu slēgt Pretendentam, kurš piedāvāja nākamo augstāko nomas maksu, un 2 (divu) darbdienu laikā pēc minētā piedāvājuma nosūtīšanas nodrošina minētās informācijas publicēšanu Valkas novada tīmekļvietnē [www.valka.lv](http://www.valka.lv).
- 6.14. Pretendents, kurš piedāvājis nākamo augstāko nomas maksu, atbildi uz nolikuma 6.13. punktā minēto piedāvājumu sniedz 1 nedēļas laikā pēc tā saņemšanas dienas. Ja pretendents piekrīt parakstīt nomas līgumu par paša nosolīto augstāko nomas maksu, 5 (piecu) darbdienu laikā pēc minētā paziņojuma nosūtīšanas viņš paraksta nomas līgumu. Informācija par nomas līguma noslēgšanu ne vēlāk kā 5 (piecu) darbdienu laikā pēc tā spēkā stāšanās tiek publicēta Valkas novada tīmekļvietnē [www.valka.lv](http://www.valka.lv).

## **7. Pielikumu saraksts**

- 7.1. 1.pielikums: Pieteikuma paraugs dalībai izsolē.
- 7.2. 2.pielikums: Zemes gabala nomas līguma projekts.

## 1.pielikums

Zemes nomas tiesību izsolei

**VALKAS NOVADA PAŠVALDĪBAI  
SEMINĀRA IELĀ 9, VALKĀ**

\_\_\_\_\_ **vārds, uzvārds / jur.pers. nosaukums**

\_\_\_\_\_ **personas kods/ reģistrācijas Nr.**

\_\_\_\_\_ **dzīvesvietas adrese / juridiskā adrese**

### **PIETEIKUMS zemes nomas tiesību izsolei**

Vēlos pieteikties uz nomas tiesību izsoli uz zemes gabalu Valkas novadā, Valkas pagastā, "Stūriņi", ar kadastra apzīmējumu 9488 006 0405, platība 0.25 ha, bez apbūves tiesībām.

Piedāvātā nomas maksa \_\_\_\_\_ gadā, bez PVN.

Zemes nomāšanas laikā plānotā darbība \_\_\_\_\_

#### **Iesniegumam pievienojamie dokumenti:**

- reģistrācijas maksas samaksas apliecināošs dokuments;
- citi \_\_\_\_\_.

2021. gada \_\_\_\_\_.

\_\_\_\_\_  
(paraksts, paraksta atšifrējums)

**ZEMES NOMAS LĪGUMS (projekts) Nr. \_\_\_\_\_**

Valkā,

2021. gada \_\_. \_\_\_\_\_

**Valkas novada pašvaldība**, reģistrācijas Nr.90009114839, tās domes priekšsēdētāja Venta Armanda Kraukļa personā, kurš rīkojas saskaņā ar Latvijas Republikas likuma „Par pašvaldībām” 62. pantu un Valkas novada pašvaldības nolikumu, turpmāk tekstā saukts – **Iznomātājs**, un

**Vārds Uzvārds**, (personas kods \_\_\_\_\_), turpmāk tekstā saukts – **Nomnieks**, turpmāk tekstā katra atsevišķi saukta – Puse un abas kopā – Puses, noslēdz šo līgumu, turpmāk tekstā – Līgums, par sekojošo:

**1. Līguma priekšmets**

- 1.1. **Iznomātājs** nodod un **Nomnieks** pieņem nomas lietošanā, bez apbūves tiesībām, zemes gabalu, kas atrodas Valkas pagastā, “Stūriņi”, kadastra apzīmējums 9488 006 0405, platība 0.25 ha, saskaņā ar Līguma pielikumā (1. pielikums) pievienoto Nomas platības izvietojuma shēmu (izkopējumu no Kadastra kartes), kas ir līguma neatņemama sastāvdaļa, turpmāk tekstā – Zemesgabals.
- 1.2. Zemesgabals, saskaņā ar Valkas novada domes 2010. gada 27. maija sēdes lēmumu (protokols Nr.6, 25.§), ir ieskaitīts rezerves zemes fondā.
- 1.3. Zemesgabala lietošanas mērķis: **0101 – zeme, uz kuras galvenā saimnieciskā darbība ir lauksaimniecība.**
- 1.4. Zemesgabala nomas mērķis: lauksaimnieciskā rakstura darbību veikšana (izņemot dzīvnieku ganības), bez apbūves tiesībām. **Nomnieks** var izmantot Zemesgabalu tikai tiem lietošanas mērķiem, kādi ir noteikti un reģistrēti nekustamo īpašumu valsts kadastrā.
- 1.5. **Iznomātājs** apliecina, ka ir Zemesgabala vienīgais likumīgais tiesiskais valdītājs.
- 1.6. Iznomātā Zemesgabala robežas **Nomniekam** dabā ierādītas un zināmas. **Nomniekam** nav pretenzijas pret zemes gabala stāvokli līguma noslēgšanas brīdī, un **Nomnieks** atsakās no tiesībām tādās celt vēlāk.
- 1.7. Zemesgabalam ir noteikti šādi apgrūtinājumi:
  - 1.7.1. Aizsargjosla gar kanalizācijas vadu;
  - 1.7.2. Ķīmiskā aizsargjosla ap artēzisko urbumu;
  - 1.7.3. Aizsargjosla ap kultūras pieminekli – Lugažu viduslaiku pils.Pārējie apgrūtinājumi tiek noteikti saskaņā ar Aizsargjoslu likumu un spēkā esošu Valkas novada teritorijas plānojumu.
- 1.8. Ja tiek pieņemti jauni vai grozīti spēkā esošie normatīvie akti, kuri ietekmē Līguma izpildi, Pusēm jāievēro tajos minēto normu nosacījumi, bet nepieciešamības gadījumā Puses nekavējoties noformē attiecīgus grozījumus Līgumā.
- 1.9. Līgums ir saistošs līgumslēdzēju struktūrvienībām, darbiniekiem un pilnvarotajiem pārstāvjiem.
- 1.10. Zemesgabala atsavināšanas gadījumā, ņemot vērā Zemesgabala statusu, uz **Nomnieku** neattiecas un viņš nevar izmantot pirkuma tiesības.

**2. Līguma termiņš**

- 2.1. Līgums stājas spēkā pēc abpusējas tā parakstīšanas un ir spēkā līdz **2026. gada 31. decembrim**.
- 2.2. Līguma termiņš var tikt pagarināts ar līgumslēdzēju rakstisku vienošanos, pēc **Nomnieka** iniciatīvas.
- 2.3. Līguma termiņš var tikt saīsināts uz **Nomnieka** iesnieguma pamata, pieņemot attiecīgu Valkas novada pašvaldības Zemes komisijas lēmumu.

**3. Norēķinu kārtība**

- 3.1. **Nomnieks** maksā Iznomātājam nomas maksu gadā \_\_\_\_\_, bez PVN, saskaņā ar Zemesgabala izsoles rezultātiem (protokols Nr. \_\_\_\_\_), no \_\_\_\_\_.20\_\_ (apstiprināti ar Komisijas tiesiskuma uzraudzībai un lēmumu pieņemšanai darījumos ar lauksaimniecības zemi 20\_\_ gada \_\_\_\_\_. \_\_\_\_\_ sēdes lēmumu \_\_\_\_\_).

- Nomas maksas maksājumi jāveic ne vēlāk kā līdz attiecīgā ceturkšņa pirmā mēneša beigām pēc Valkas novada pašvaldības piesūtīta rēķina.
- 3.2. Nomas maksa maksājama no Līguma spēkā stāšanās dienas.
  - 3.3. Nekustamā īpašuma nodokli par Zemesgabalu maksā **Nomnieks**.
  - 3.4. Ja **Nomnieks** kārtējā gada laikā no **Iznomātāja** nav saņēmis nomas maksas rēķinu, **Nomniekam** ir pienākums vērsties Valkas novada pašvaldības Grāmatvedības un finanšu nodaļā (Semināra ielā 29, Valkā), lai saņemtu kārtējā gada nomas maksas rēķinu.
  - 3.5. **Nomniekam** ir pienākums veikt nomas maksājumus. Ja **Nomnieks** nav saņēmis **Iznomātāja** nosūtīto rēķinu, tas nevar būt par pamatu nomas maksas nemaksāšanai vai maksājumu kavēšanai.
  - 3.6. Ja **Nomnieks** kavē nomas maksas maksājumus, **Nomnieks** maksā līgumsodu 0.1% apmērā no kavētās maksājuma summas par katru nokavējuma dienu.
  - 3.7. **Iznomātājam** ir tiesības, nosūtot **Nomniekam** attiecīgu rakstisku paziņojumu, vienpusēji mainīt nomas maksas apmēru bez grozījumu izdarīšanas līgumā, ja izdarīti grozījumi normatīvajos aktos par valsts vai pašvaldības zemes nomas maksas aprēķināšanas kārtību vai mainījusies Valsts zemes dienesta noteiktā zemes gabala kadastrālā vērtība. Šādas izmaiņas ir saistošas **Nomniekam** ar brīdi, kad stājušies spēkā grozījumi normatīvajos aktos vai jauni normatīvie akti.

#### 4. Iznomātāja pienākumi un tiesības

##### 4.1. Iznomātājs apņemas:

- 4.1.1. Nodot **Nomniekam** iznomāto Zemesgabalu;
- 4.1.2. Nepasliktināt **Nomniekam** Zemesgabala lietošanas tiesības uz visu Zemesgabalu vai jebkādu tā daļu;
- 4.1.3. Atlīdzināt **Nomniekam** radušos zaudējumus, ja pārkāpti Līguma 4.1.2. punkta nosacījumi.

##### 4.2. Iznomātājam ir tiesības:

- 4.2.1. Veikt kontroli par to, vai Zemesgabals tiek izmantots atbilstoši Līguma noteikumiem, šajā nolūkā, **iepriekš nebrīdinot Nomnieku**, Zemesgabalu apsekot dabā;
- 4.2.2. Prasīt **Nomniekam** nekavējoties novērst visus Līguma noteikumu pārkāpumus, kas radušies **Nomnieka** darbības vai bezdarbības dēļ, un prasīt atlīdzināt ar pārkāpumiem radītos zaudējumus.

#### 5. Nomnieka pienākumi un tiesības

##### 5.1. Nomnieks apņemas:

- 5.3.1. Ievērot Zemesgabalam noteiktos aprobežojumus un servitūtus, un saimnieciskās darbības ierobežojumus noteiktās Zemesgabala teritorijās;
- 5.3.2. Nodrošināt zemes lietošanu atbilstīgi Līgumā noteiktajiem mērķiem un uzdevumiem;
- 5.3.3. Nepieļaut auglīgās augsnes virskārtas iznīcināšanu vai tās kvalitātes pasliktināšanos;
- 5.3.4. Pasargāt zemi no ūdens un vēja erozijas, ar savu darbību neizraisīt zemes applūšanu ar notekūdeņiem, tās pārpurvošanos vai sablīvēšanos, nepieļaut piesārņošanu ar ražošanas atkritumiem, ķīmiskajām vai radioaktīvajām vielām un novērst citus zemi postošus procesus;
- 5.3.5. Pasargāt lauksaimniecībā izmantojamo zemi no aizaugšanas un citiem procesiem, kas pasliktina zemes kultūrtehnisko stāvokli;
- 5.3.6. Nepieļaut darbību, kas pasliktina citu zemes lietotāju zemes kvalitāti; ar savu darbību neaizskart citu zemes īpašnieku/tiesisko valdītāju un citu personu likumīgās intereses;
- 5.3.7. Atlīdzināt kaitējumu, kas **Nomnieka** vainas dēļ nodarīts citiem zemes īpašniekiem/tiesiskajiem valdītājiem;
- 5.3.8. Pildīt normatīvo aktu prasības par zemes lietošanu un aizsardzību, tostarp, aizsargjoslās noteikto ierobežojumu ievērošanu, kā arī Valkas novada pašvaldības noteikumus un lēmumus, (tajā skaitā: zāles pļaušana, ražas savlaicīga novākšana, grāvju, meliorācijas sistēmu, ceļu un ūdenstilpnes tīrīšana, pasākumi pret zemes gabala aizaugšanu ar krūmiem un augu invazīvo sugu izplatīšanos u.tml.);
- 5.3.9. Nodrošināt, lai Zemesgabalam pieguļošā teritorija, kas atrodas publiskā lietošanā, ir sakopta atbilstoši Valkas novada pašvaldības saistošo noteikumu prasībām par pašvaldības teritoriju un tajā esošo nekustamo īpašumu uzturēšanu;

- 5.3.10. Aizsargāt dabas un kultūrvēsturiskos pieminekļus, ievērot īpaši aizsargājamo dabas objektu un to aizsargjoslu izmantošanas režīmu;
  - 5.3.11. Samaksāt noteiktajos termiņos nomas maksu un nekustamā īpašuma nodokli par zemi;
  - 5.3.12. Segt visus izdevumus, kas saistīti ar Līguma ierakstīšanu zemesgrāmatā, ja saskaņā ar Līguma 9.1. punktu Puses vienojušās par Līguma ierakstīšanu zemesgrāmatā;
  - 5.3.13. Par saviem līdzekļiem rekultivēt paša saimnieciskās darbības rezultātā bojātās platības tādā stāvoklī, lai tās būtu derīgas izmantošanai lauksaimniecībā, mežsaimniecībā vai citām vajadzībām. Rekultivācija izdarāma viena gada laikā pēc bojātā zemes nogabala izmantošanas pabeigšanas.
- 5.4. **Nomnieks** nav tiesīgs izmantot Zemesgabalu citiem mērķiem, kā tas noteikts Līguma 1.3. punktā, kā arī slēgt zemes apakšnomas līgumus.
  - 5.5. **Nomniekam** ir medību tiesības, kuras **Nomnieks** var nodot trešajai personai.

## 6. Sevišķie līguma noteikumi

- 6.1. Par Zemesgabalu Eiropas Savienības un nacionālos lauksaimniecības atbalsta maksājumus saņem **Nomnieks**.
- 6.2. Puses nav atbildīgas par līgumsaistību neizpildi un tās rezultātā pusēm radītajiem zaudējumiem, ja tas noticis nepārvaramas varas apstākļu (dabas stihija, ugunsgrēks, militāras akcijas u.c.) dēļ. Par līgumsaistību izpildes neiespējamību minēto apstākļu dēļ viena Puse rakstveidā informē otru 15 (piecpadsmit) dienu laikā, un nepieciešamības gadījumā risina jautājumu par turpmāku Līguma izpildes kārtību vai izbeigšanu.
- 6.3. Nekāda kompensācija par stādījumiem un būvēm, kas atrodas uz Zemesgabala, kā arī par ieguldījumiem un zaudējumiem **Nomniekam** netiek paredzēta.

## 7. Līguma grozīšana un strīdu izskatīšanas kārtība

- 7.1. Līgumā neparedzētas attiecības starp Pusēm tiek regulētas, pamatojoties uz Latvijas Republikas normatīvajiem aktiem.
- 7.2. Līgumu var grozīt pēc abu līgumslēdzēju savstarpējas vienošanās. Grozījumi stājas spēkā tikai tad, ja tie noformēti rakstveidā un abpusēji parakstīti, izņemot 2.3. un 3.7. punktā minētos gadījumus. Nekādas mutiskas vienošanās un sarunas netiks uzskatītas par šī Līguma noteikumiem.
- 7.3. Domstarpības Līguma darbības laikā tiek risinātas sarunu ceļā. Ja vienošanās netiek panākta, tad strīds risināms tiesā Latvijas Republikas tiesību aktos noteiktajā kārtībā.

## 8. Līguma izbeigšana

- 8.1. **Iznomātājs** ir tiesīgs vienpusējā kārtā izbeigt Līgumu pirms termiņa, ja:
  - 8.1.1. **Nomnieks** ir nokavējis nomas maksas maksājumu termiņu vairāk par 3 (trim) ceturkšņiem pēc kārtas;
  - 8.1.2. **Nomnieks** ir pārkāpis Līguma 3. un 5. nodaļā noteiktos pienākumus un viena mēneša laikā pēc rakstiska brīdinājuma saņemšanas nav novērsis pieļautos pārkāpumus;
  - 8.1.3. Iestājas kāds no Līguma 2. nodaļā minētajiem gadījumiem;
  - 8.1.4. **Nomnieks** likumā noteiktā kārtībā pasludināts par maksātnespējīgu vai bankrotējušu, vai ir apturēta **Nomnieka** saimnieciskā darbība, vai ir uzsākta tās izbeigšana citu iemeslu dēļ.
  - 8.1.5. Ja Ministru kabinets izdod rīkojumu par Zemesgabala ierakstīšanu zemesgrāmatā uz valsts vārda, ja Zemesgabals tiek iekļauts zemes konsolidācijas projektā vai arī tiek piešķirts īpašumā kā līdzvērtīgā zeme, vai arī ja Zemesgabals būs nepieciešams pašvaldību funkciju realizēšanai, par to **Iznomātājam** mēnesi iepriekš rakstiski brīdinot **Nomnieku**.
- 8.2. **Nomnieks** ir tiesīgs izbeigt Līgumu, atbilstoši Līguma 2.3. punktā noteiktai kārtībai.
- 8.3. Pēc Līguma izbeigšanās **Nomnieks** var nojaukt visas viņam piederošās pagaidu būves, kā arī demontēt ražošanas iekārtas, ja tur tādas atrodas, par ko Puses var vienoties citādi, 6 (sešu) mēnešu laikā kopš Līguma izbeigšanās termiņa.
- 8.4. Viss, kas atradīsies uz Zemesgabala pēc 7.3. punktā minētā termiņa notecēšanas, tiks uzskatīts par pamestu mantu, kuru **Iznomātājs** varēs izmantot pēc saviem ieskatiem vai novākt.
- 8.5. Ja **Iznomātājam** pēc nomas līguma pārtraukšanas vai izbeigšanās jāveic zemesgabala sakopšanas darbi par saviem līdzekļiem, tad **Nomniekam** ir pienākums atmaksāt **Iznomātājam** sakārtošanas darbu izmaksas.

## 9. Nobeiguma noteikumi

- 9.1. Parakstot šo Līgumu, **Nomnieks** tiek informēts, ka izbeidzot ar Līgumu nodibinātās nomas attiecības, trešās personas nomas tiesības uz Zemesgabalu var iegūt tikai nomas tiesību izsolē, ja normatīvajos aktos nav noteikta cita kārtība.
- 9.2. Parakstot šo Līgumu, **Nomnieks** tiek informēts, ka Zemesgabala nodošana nomas lietošanā nerada nekādas priekšrocības **Nomniekam** iegūt Zemesgabalu īpašumā, ja vien to neparedz citi normatīvie akti.
- 9.3. Parakstot šo Līgumu, **Nomnieks** tiek informēts, ka pēc zemes nomas Līguma termiņa notecēšanas **Iznomātājs**, izvērtējot lietderības apsvērumus, atbilstoši normatīvajiem aktiem var izskatīt jautājumu par izsoles rīkošanu.
- 9.4. Vienas nedēļas laikā katrai no Pusēm jāpaziņo otrai pusei par savu rekvizītu, juridiskā statusa, nosaukuma, adreses, bankas konta vai pārstāvja maiņu.
- 9.5. Līgums sagatavots un parakstīts 3 (trīs) oriģināleksemplāros ar vienādu juridisku spēku, divi oriģināleksemplāri – **Iznomātājam**, viens – **Nomniekam**.

## 10. Līgumslēdzēju rekvizīti un paraksti

### IZNOMĀTĀJS

Valkas novada pašvaldība  
Reģ.Nr.90009114839  
Adrese: Semināra iela 9  
Valka, Valkas novads, LV-4701  
Norēķinu konts LV16UNLA0050014283134  
AS „SEB banka”, kods UNLALV2X

### NOMNIEKS

Vārds Uzvārds  
personas kods:  
Adrese:

IZNOMĀTĀJS:

NOMNIEKS:

\_\_\_\_\_  
(paraksts)

\_\_\_\_\_  
(paraksts)

Datums: \_\_\_\_\_



1. pielikums 2021. gada \_\_. \_\_\_\_\_  
Zemes nomas līgumam Nr. \_\_\_\_\_

**Nomas objekta, kas atrodas Valkas pagastā, Valkas novadā,  
"Stūriņi", kadastra apzīmējums 9488 006 0405**

**IZVIETOJUMA SHĒMA**



VZD dati  
Izkopējums no [www.kadastrs.lv](http://www.kadastrs.lv)  
Sagatavoja:  
Valkas novada pašvaldības  
Teritorijas plānošanas daļas  
teritorijas plānotājs  
J.Vindēls 23.08.2021.

**Nomas tiesību  
IZSOLES NOTEIKUMI  
uz daļu no zemes vienības Valkas pagastā, "Lugažu ūdens"**

**1. Vispārējie noteikumi**

- 1.1. Zemes iznomāšanas mērķis: lauksaimnieciskā rakstura darbību veikšana (izņemot dzīvnieku ganības), bez apbūves tiesībām.
- 1.2. Izsoles objekts: tiesības slēgt zemes nomas līgumu bez tiesībām nodot nomas objektu vai tā daļu apakšnomā:

Zemes gabala kadastra apzīmējums	Nosaukums	Nomā nododamā zemes platība ha	Zemes gabala statuss	Cita nozīmīga informācija
9488 006 0278	"Lugažu ūdens"	0.9685	Pašvaldībai piederošs īpašums	Uz zemes gabala atrodas apaugums, tostarp nelieli koki

- 1.3. Iznomātājs:

**Valkas novada pašvaldība, reģ.Nr. 90009114839, AS SEB banka, Kods: UNLALV2X,  
Konta Nr. LV16UNLA0050014283134**

- 1.4. Noteikumu mērķis ir nodrošināt atklātumu un iespēju vienlīdzību zemes nomas tiesību iegūšanas procesā, pretendentu izvēles procesa caurspīdīgumu un, atbilstoši Publiskas personas finanšu līdzekļu un mantas izšķērdēšanas novēršanas likumam, pašvaldībai piekritībā esošā zemes gabala iznomāšanu par iespējami augstāku cenu.
- 1.5. Izsolī organizē un veic Valkas novada pašvaldības Komisija tiesiskuma uzraudzībai un lēmumu pieņemšanai darījumos ar lauksaimniecības zemi.
- 1.6. Izsoles veids – pirmā rakstiskā izsole.

**2. Izsoles sākumcena, reģistrācijas maksa un nomas līguma termiņš**

- 2.1. Izsoles objekta sākotnējā nomas maksa 50.81 *euro* bez PVN gadā.
- 2.2. Izsoles dalībnieks pirms Izsoles iemaksā reģistrācijas maksu 5.00 *euro* (pieci *euro* un 00 centi) apmērā, Nolikuma 1.3. punktā norādītajā Valkas novada pašvaldības norēķinu kontā. Dokumenta, kas apliecina reģistrācijas maksas iemaksu Valkas novada norēķinu kontā, oriģinālu izsoles dalībnieks iesniedz kopā ar pieteikumu dalībai izsolē.
- 2.3. Reģistrācijas maksa netiek atmaksāta.
- 2.4. Zemes nomas līguma termiņš ir 5 (pieci) gadi, ņemot vērā, ka Zemesgabala atsavināšanas gadījumā uz Nomnieku neattiecas un viņš nevar izmantot pirkuma tiesības.

**3. Pretendenti un izsoles izsludināšana**

- 3.1. Paziņojums par izsoli tiek publicēts [www.valka.lv](http://www.valka.lv), izvietots uz ziņojumu dēļiem pagastu pārvaldes ēkās un publicēts laikrakstā "Ziemeļlatvija"
- 3.2. Ar izsoles nolikumu, tai skaitā nomas līguma projektu, interesenti var iepazīties Valkas novada tīmekļvietnē [www.valka.lv](http://www.valka.lv).

- 3.3. Pretendenti var būt personas, kuras saskaņā ar spēkā esošajiem normatīvajiem aktiem var iegūt nomā zemesgabalu un kuras nolikumā noteiktajā termiņā un kārtībā iesniegušas pieteikumu dalībai izsolē. Persona uzskatāma par Pretendentu ar brīdi, kad ir saņemts Pretendenta pieteikums un tas ir reģistrēts Nolikumā noteiktajā kārtībā.
- 3.4. Iznomātājam ir tiesības publiskot informāciju par izsoles izsludināšanu masu saziņas līdzekļos.
- 3.5. Par izsoles objekta apskates laiku jāvienojas ar kontaktpersonu – Teritorijas plānošanas daļas Teritorijas plānotāju Jāni Vindēlu, tel. 25749130.

#### 4. Pieteikumu dokumenti un to noformēšana

- 4.1. Dalībai izsolē Pretendents iesniedz šādus dokumentus:
  - 4.1.1. **fiziska persona:**
    - pieteikumu dalībai izsolē (sagatavo saskaņā ar paraugu);
    - notariāli apliecinātu pilnvarojumu pārstāvēt fizisko personu Īpašuma nomas tiesību izsolē, ja personu pārstāv pilnvarnieks. Pilnvarā ir jābūt norādītam, ka persona tiek pilnvarota piedalīties Īpašuma nomas tiesību izsolē;
    - dokumentu, kas apliecina reģistrācijas maksas apmaksu.
  - 4.1.2. **juridiska persona:**
    - pieteikumu dalībai izsolē (sagatavo saskaņā ar paraugu);
    - pilnvarojumu pārstāvēt juridisko personu, ja juridisko personu pārstāv persona, kuras pārstāvības tiesības neizriet no Uzņēmumu reģistra izziņas. Pilnvarā ir jābūt norādītam, ka persona tiek pilnvarota piedalīties Īpašuma nomas tiesību izsolē;
    - dokumentu, kas apliecina reģistrācijas maksas apmaksu.
- 4.2. Pieteikuma sastāvā iekļautajiem dokumentiem jāatbilst Dokumentu juridiskā spēka likuma un Ministru kabineta 2018. gada 4. septembra noteikumu Nr.558 „Dokumentu izstrādāšanas un noformēšanas kārtība” prasībām.
- 4.3. Pieteikuma dokumenti jā sagatavo valsts valodā. Ārvalstīs izdotiem vai dokumentiem svešvalodā jāpievieno apliecināts dokumenta tulkojums valsts valodā.
- 4.4. Pieteikuma dokumenti jāiesniedz **slēgtā aploksnē**, uz kuras ir izdarītas šādas atzīmes: saņēmēja – Iznomātāja nosaukums, iesniedzēja – Pretendenta nosaukums (fiziskai personai – vārds, uzvārds), adrese, norāde: „Pieteikums nomas tiesību rakstiskai izsolei uz daļu no zemes gabala Valkas pagastā, “Lugažu ūdens”, kā arī norāde „Neatvērti līdz **2021. gada 17. septembra plkst. 11.00**”.
- 4.5. Pretendents var iesniegt tikai vienu pieteikuma variantu.

#### 5. Pieteikumu iesniegšana izsolei

- 5.1. Pieteikums dalībai izsolē jāiesniedz pa pastu, personiski vai ar kurjera starpniecību Valkas novada pašvaldībā, Beverīnas ielā 3, Valkā, LV-4701, **līdz 2021. gada 16. septembrim plkst. 16.00**, kur to reģistrē iesniegšanas secībā, norādot uz aploksnas pieteikuma reģistrācijas numuru, saņemšanas datumu un laiku.
- 5.2. Visi pēc 5.1. punktā noteiktā termiņa saņemtie pieteikumi netiks pieņemti un neatvērti tiks nodoti atpakaļ iesniedzējam.
- 5.3. Pieteikumu atvēršanas sanāksme notiks 2021. gada 17. septembrim, plkst.11.00, Beverīnas ielas 3, Valkā, 1. stāva apspriežu telpā.
- 5.4. Pieteikumu atvēršanas sanāksme ir atklāta.

#### 6. Izsoles norise

- 6.1. Izsole nenotiek, ja izsolei nav reģistrējies neviens pretendents.
- 6.2. Ja nolikumā noteiktajā termiņā nav iesniegts neviens pieteikums, Komisija var pagarināt Pieteikuma iesniegšanas termiņu, pārējos izsoles nosacījumus atstājot negrozītus.
- 6.3. Komisijas priekšsēdētājs, atklājot izsoli, informē par izsoles kārtību.
- 6.4. Pieteikumus atver to iesniegšanas secībā. Pēc pieteikuma atvēršanas Komisijas vadītājs nosauc Pretendentu, pieteikuma iesniegšanas datumu un laiku, kā arī nomas tiesību Pretendenta piedāvāto nomas maksas apmēru un visi komisijas locekļi parakstās uz pieteikuma.

- 6.5. Komisijas sēdes tiek protokolētas. Izsoles noslēguma protokolu paraksta visi komisijas locekļi. Pēc visu pieteikumu atvēršanas, dokumentu atbilstības pārbaudes izsoles nolikuma prasībām, ja nav nekādu šaubu, Komisijas vadītājs paziņo, ka rakstveida izsole ir pabeigta, kā arī nosauc visaugstāko cenu un Pretendentu, kas to nosolījis.
- 6.6. Ja pēc visu nomas tiesību ierosinājumu atvēršanas izrādās, ka divi vai vairāki Pretendenti ir piedāvājuši vienādu augstāko nomas maksu un Pretendenti vai viņu pārstāvji piedalās pieteikumu atvēršanā, Komisija turpina izsoli, pieņemot rakstiskus piedāvājumus no tiem Pretendentiem, kuri piedāvājuši vienādu augstāko nomas maksu un Pretendenti vai viņu pārstāvji piedalās pieteikumu atvēršanā, Komisijas turpina izsoli, pieņemot rakstiskus piedāvājumus no tiem Pretendentiem, kuri piedāvājuši vienādu augstāko nomas maksu, un organizē pieteikumu tūlītēju atvēršanu. Ja Pretendenti, kuri piedāvājuši vienādu augstāko nomas maksu, nepiedalās izsolē, Komisija rakstiski lūdz šiem Pretendentiem iesniegt savu piedāvājumu rakstveidā, nosakot piedāvājumu iesniegšanas un atvēršanas datumu, laiku un vietu.
- 6.7. Ja neviens no Pretendentiem, kuri piedāvājuši vienādu augstāko nomas maksu, neiesniedz jaunu piedāvājumu par augstāku nomas maksu saskaņā ar Nolikuma 6.6. punktu, komisijas pieteikumu iesniegšanas secībā rakstiski piedāvā šiem Pretendentiem slēgt nomas līgumu atbilstoši to nosolītajai maksai.
- 6.8. Pretendentu pieteikumu un iesniegto dokumentu atbilstības pārbaudi izsoles nolikuma prasībām Komisija veic slēgtā sēdē.
- 6.9. Dalībai izsolē tiek pieļauti tikai tie Pretendenti, kuru pieteikumus un pievienotos dokumentus Komisija atzīst par atbilstošiem šīs izsoles nolikuma prasībām, kā arī Pretendents ir uzskatāms par labticīgu Ministru kabineta 2018. gada 19. februāra noteikumu Nr.350 „Publiskas personas zemes nomas un apbūves tiesības noteikumi” 39. punkta izpratnē. Ja visu Pretendentu iesniegtie pieteikumi un pievienotie dokumenti neatbilst šīs izsoles nolikuma prasībām, vai arī visi Pretendenti nav uzskatāmi par labticīgiem, izsole ir izbeidzama bez rezultāta. Pretendenti, kuri netika pieļauti dalībai izsolē, tiek informēti par to rakstveidā. Izsole atzīstama par nenotikušu vai izbeidzama bez rezultāta, ja nav iesniegts neviens pieteikums ar nomas maksu, kas vienāda vai lielāka par izsoles sākumcenu.
- 6.10. Izsoles rezultātus apstiprina ar komisijas tiesiskuma uzraudzībai un lēmumu pieņemšanai darījumos ar lauksaimniecības zemi sēdes lēmumu.
- 6.11. Informācija par izsoles rezultātu apstiprināšanu un nomas tiesību piešķiršanu 5 (piecu) darbdienu laikā pēc lēmuma par izsoles rezultātu apstiprināšanu tiek publicēta Valkas novada tīmekļvietnē [www.valka.lv](http://www.valka.lv) un paziņota rakstveidā visiem pretendentiem.
- 6.12. Pretendents, kurš piedāvājis visaugstāko nomas maksu, 5 (piecu) darbdienu laikā pēc rakstiskās izsoles rezultātu paziņošanas paraksta nomas līgumu vai rakstiski paziņo par atteikumu slēgt nomas līgumu. Ja iepriekš minētajā termiņā Pretendents līgumu neparaksta vai iesniedz atteikumu parakstīt līgumu, uzskatāms, ka Pretendents no nomas līguma slēgšanas ir atteicies.
- 6.13. Ja Pretendents, kurš piedāvājis augstāko nomas maksu, ir atteicies slēgt nomas līgumu, komisija secīgi piedāvā nomas līgumu slēgt Pretendentam, kurš piedāvāja nākamo augstāko nomas maksu, un 2 (divu) darbdienu laikā pēc minētā piedāvājuma nosūtīšanas nodrošina minētās informācijas publicēšanu Valkas novada tīmekļvietnē [www.valka.lv](http://www.valka.lv).
- 6.14. Pretendents, kurš piedāvājis nākamo augstāko nomas maksu, atbildi uz nolikuma 6.13. punktā minēto piedāvājumu sniedz 1 nedēļas laikā pēc tā saņemšanas dienas. Ja pretendents piekrīt parakstīt nomas līgumu par paša nosolīto augstāko nomas maksu, 5 (piecu) darbdienu laikā pēc minētā paziņojuma nosūtīšanas viņš paraksta nomas līgumu. Informācija par nomas līguma noslēgšanu ne vēlāk kā 5 (piecu) darbdienu laikā pēc tā spēkā stāšanās tiek publicēta Valkas novada tīmekļvietnē [www.valka.lv](http://www.valka.lv).

## 7. Pielikumu saraksts

- 7.1. 1.pielikums: Pieteikuma paraugs dalībai izsolē.
- 7.2. 2.pielikums: Zemes gabala nomas līguma projekts.

## 1.pielikums

Zemes nomas tiesību izsolei

**VALKAS NOVADA PAŠVALDĪBAI  
SEMINĀRA IELĀ 9, VALKĀ**

\_\_\_\_\_ **vārds, uzvārds / jur.pers. nosaukums**

\_\_\_\_\_ **personas kods/ reģistrācijas Nr.**

\_\_\_\_\_ **dzīvesvietas adrese / juridiskā adrese**

### **PIETEIKUMS zemes nomas tiesību izsolei**

Vēlos pieteikties uz nomas tiesību izsoli uz daļu no zemes gabala Valkas novadā, Valkas pagastā, "Lugažu ūdens", ar kadastra apzīmējumu 9488 006 0278, platība 0.9685 ha, bez apbūves tiesībām.

Piedāvātā nomas maksa \_\_\_\_\_ gadā, bez PVN.

Zemes nomāšanas laikā plānotā darbība \_\_\_\_\_

#### **Iesniegumam pievienojamie dokumenti:**

- reģistrācijas maksas samaksas apliecināošs dokuments;
- citi \_\_\_\_\_.

2021. gada \_\_\_\_\_.

\_\_\_\_\_  
(paraksts, paraksta atšifrējums)

**ZEMES NOMAS LĪGUMS (projekts) Nr. \_\_\_\_\_**

Valkā,

2021. gada \_\_. \_\_\_\_\_

**Valkas novada pašvaldība**, reģistrācijas Nr.90009114839, tās domes priekšsēdētāja Venta Armanda Kraukļa personā, kurš rīkojas saskaņā ar Latvijas Republikas likuma „Par pašvaldībām” 62. pantu un Valkas novada pašvaldības nolikumu, turpmāk tekstā saukts – **Iznomātājs**, un

**Vārds Uzvārds**, (personas kods \_\_\_\_\_), turpmāk tekstā saukts – **Nomnieks**, turpmāk tekstā katra atsevišķi saukta – Puse un abas kopā – Puses, noslēdz šo līgumu, turpmāk tekstā – Līgums, par sekojošo:

**1. Līguma priekšmets**

- 1.1. **Iznomātājs** nodod un **Nomnieks** pieņem nomas lietošanā, bez apbūves tiesībām, daļu no zemes gabala, kas atrodas Valkas pagastā, “Lugažu ūdens”, kadastra apzīmējums 9488 006 0278, platība 0.9685 ha, saskaņā ar Līguma pielikumā (1. pielikums) pievienoto Nomas platības izvietojuma shēmu (izkopējumu no Kadastra kartes), kas ir līguma neatņemama sastāvdaļa, turpmāk tekstā – Zemesgabals.
- 1.2. Zemesgabals pieder Valkas novada pašvaldībai, īpašuma tiesības nostiprinātas zemesgrāmatā, Valkas pagasta zemesgrāmatu nodaļījumā Nr.10000495951.
- 1.3. Zemesgabala lietošanas mērķis: **1201 – ar maģistrālajām elektropārvades un sakaru līnijām un maģistrālajiem naftas, naftas produktu, ķīmisko produktu, gāzes un ūdens cauruļvadiem saistīto būvju, ūdens ņemšanas un notekūdeņu attīrīšanas būvju apbūve.**
- 1.4. Zemesgabala nomas mērķis: **lauksaimnieciskā rakstura darbību veikšana (izņemot dzīvnieku ganības), bez apbūves tiesībām.**
- 1.5. **Iznomātājs** apliecina, ka ir Zemesgabala vienīgais likumīgais īpašnieks.
- 1.6. Iznomātā Zemesgabala robežas **Nomniekam** dabā ierādītas un zināmas. **Nomniekam** nav pretenzijas pret zemes gabala stāvokli līguma noslēgšanas brīdī, un **Nomnieks** atsakās no tiesībām tādas celt vēlāk.
- 1.7. Zemesgabalam ir noteikti šādi apgrūtinājumi:
  - 1.7.1. Ķīmiskā aizsargjosla ap artēzisko urbumu;
  - 1.7.2. Aizsargjosla ap kultūras pieminekli – Lugažu viduslaiku pils.Pārējie apgrūtinājumi tiek noteikti saskaņā ar Aizsargjoslu likumu un spēkā esošu Valkas novada teritorijas plānojumu.
- 1.8. Ja tiek pieņemti jauni vai grozīti spēkā esošie normatīvie akti, kuri ietekmē Līguma izpildi, Pusēm jāievēro tajos minēto normu nosacījumi, bet nepieciešamības gadījumā Puses nekavējoties noformē attiecīgus grozījumus Līgumā.
- 1.9. Līgums ir saistošs līgumslēdzēju struktūrvienībām, darbiniekiem un pilnvarotajiem pārstāvjiem.
- 1.10. Zemesgabala atsavināšanas gadījumā, ņemot vērā Zemesgabala statusu, uz **Nomnieku** neattiecas un viņš nevar izmantot pirkuma tiesības.

**2. Līguma termiņš**

- 2.1. Līgums stājas spēkā pēc abpusējas tā parakstīšanas un ir spēkā līdz **2026. gada 31. decembrim**.
- 2.2. Līguma termiņš var tikt pagarināts ar līgumslēdzēju rakstisku vienošanos, pēc **Nomnieka** iniciatīvas.
- 2.3. Līguma termiņš var tikt saīsināts uz **Nomnieka** iesnieguma pamata, pieņemot attiecīgu Valkas novada pašvaldības Zemes komisijas lēmumu.

**3. Norēķinu kārtība**

- 3.1. **Nomnieks** maksā Iznomātājam nomas maksu gadā \_\_\_\_\_, bez PVN, saskaņā ar Zemesgabala izsoles rezultātiem (protokols Nr. \_\_\_\_\_), no \_\_. \_\_. 20\_\_ (apstiprināti ar Komisijas tiesiskuma uzraudzībai un lēmumu pieņemšanai darījumos ar lauksaimniecības zemi 20\_\_ gada \_\_. \_\_\_\_\_ sēdes lēmumu \_\_\_\_\_).

Nomas maksas maksājumi jāveic ne vēlāk kā līdz attiecīgā ceturkšņa pirmā mēneša beigām pēc Valkas novada pašvaldības piesūtīta rēķina.

- 3.2. Nomas maksa maksājama no Līguma spēkā stāšanās dienas.
- 3.3. Nekustamā īpašuma nodokli par Zemesgabalu maksā **Nomnieks**.
- 3.4. Ja **Nomnieks** kārtējā gada laikā no **Iznomātāja** nav saņēmis nomas maksas rēķinu, **Nomniekam** ir pienākums vērsties Valkas novada pašvaldības Grāmatvedības un finanšu nodaļā (Semināra ielā 29, Valkā), lai saņemtu kārtējā gada nomas maksas rēķinu.
- 3.5. **Nomniekam** ir pienākums veikt nomas maksājumus. Ja **Nomnieks** nav saņēmis **Iznomātāja** nosūtīto rēķinu, tas nevar būt par pamatu nomas maksas nemaksāšanai vai maksājumu kavēšanai.
- 3.6. Ja **Nomnieks** kavē nomas maksas maksājumus, **Nomnieks** maksā līgumsodu 0.1% apmērā no kavētās maksājuma summas par katru nokavējuma dienu.
- 3.7. **Iznomātājam** ir tiesības, nosūtot **Nomniekam** attiecīgu rakstisku paziņojumu, vienpusēji mainīt nomas maksas apmēru bez grozījumu izdarīšanas līgumā, ja izdarīti grozījumi normatīvajos aktos par valsts vai pašvaldības zemes nomas maksas aprēķināšanas kārtību vai mainījies Valsts zemes dienesta noteiktā zemes gabala kadastrālā vērtība. Šādas izmaiņas ir saistošas **Nomniekam** ar brīdi, kad stājušies spēkā grozījumi normatīvajos aktos vai jauni normatīvie akti.

#### 4. Iznomātāja pienākumi un tiesības

##### 4.1. Iznomātājs apņemas:

- 4.1.1. Nodot **Nomniekam** iznomāto Zemesgabalu;
- 4.1.2. Nepasliktināt **Nomniekam** Zemesgabala lietošanas tiesības uz visu Zemesgabalu vai jebkādu tā daļu;
- 4.1.3. Atlīdzināt **Nomniekam** radušos zaudējumus, ja pārkāpti Līguma 4.1.2. punkta nosacījumi.

##### 4.2. Iznomātājam ir tiesības:

- 4.2.1. Veikt kontroli par to, vai Zemesgabals tiek izmantots atbilstoši Līguma noteikumiem, šajā nolūkā, **iepriekš nebrīdinot Nomnieku**, Zemesgabalu apsekot dabā;
- 4.2.2. Prasīt **Nomniekam** nekavējoties novērst visus Līguma noteikumu pārkāpumus, kas radušies **Nomnieka** darbības vai bezdarbības dēļ, un prasīt atlīdzināt ar pārkāpumiem radītos zaudējumus.

#### 5. Nomnieka pienākumi un tiesības

##### 5.1. Nomnieks apņemas:

- 5.1.1. Ievērot Zemesgabalam noteiktos aprobežojumus un servitūtus, un saimnieciskās darbības ierobežojumus noteiktās Zemesgabala teritorijās;
- 5.1.2. Nodrošināt zemes lietošanu atbilstīgi Līgumā noteiktajiem mērķiem un uzdevumiem;
- 5.1.3. Nepieļaut auglīgās augsnes virskārtas iznīcināšanu vai tās kvalitātes pasliktināšanos;
- 5.1.4. Pasargāt zemi no ūdens un vēja erozijas, ar savu darbību neizraisīt zemes applūšanu ar notekūdeņiem, tās pārpurvošanos vai sablīvēšanos, nepieļaut piesārņošanu ar ražošanas atkritumiem, ķīmiskajām vai radioaktīvajām vielām un novērst citus zemi postošus procesus;
- 5.1.5. Pasargāt lauksaimniecībā izmantojamo zemi no aizaugšanas un citiem procesiem, kas pasliktina zemes kultūrtehnisko stāvokli;
- 5.1.6. Nepieļaut darbību, kas pasliktina citu zemes lietotāju zemes kvalitāti; ar savu darbību neaizskart citu zemes īpašnieku/tiesisko valdītāju un citu personu likumīgās intereses;
- 5.1.7. Atlīdzināt kaitējumu, kas **Nomnieka** vainas dēļ nodarīts citiem zemes īpašniekiem/tiesiskajiem valdītājiem;
- 5.1.8. Pildīt normatīvo aktu prasības par zemes lietošanu un aizsardzību, kā arī Valkas novada pašvaldības noteikumus un lēmumus, (tajā skaitā: zāles pļaušana, ražas savlaicīga novākšana, grāvju, meliorācijas sistēmu, ceļu un ūdenstilpnes tīrīšana, pasākumi pret zemes gabala aizaugšanu ar krūmiem un augu invazīvo sugu izplatīšanos u.tml.);
- 5.1.9. Nodrošināt, lai Zemesgabalam pieguļošā teritorija, kas atrodas publiskā lietošanā, ir sakopta atbilstoši Valkas novada pašvaldības saistošo noteikumu prasībām par pašvaldības teritoriju un tajā esošo nekustamo īpašumu uzturēšanu;
- 5.1.10. Aizsargāt dabas un kultūrvēsturiskos pieminekļus, ievērot īpaši aizsargājamo dabas objektu un to aizsargjoslu izmantošanas režīmu;

- 5.1.11. Samaksāt noteiktajos termiņos nomas maksu un nekustamā īpašuma nodokli par zemi;
  - 5.1.12. Segt visus izdevumus, kas saistīti ar Līguma ierakstīšanu zemesgrāmatā, ja saskaņā ar Līguma 9.1. punktu Puses vienojušās par Līguma ierakstīšanu zemesgrāmatā;
  - 5.1.13. Par saviem līdzekļiem rekultivēt paša saimnieciskās darbības rezultātā bojātās platības tādā stāvoklī, lai tās būtu derīgas izmantošanai lauksaimniecībā, mežsaimniecībā vai citām vajadzībām. Rekultivācija izdarāma viena gada laikā pēc bojātā zemes nogabala izmantošanas pabeigšanas.
  - 5.1.14. Pielāgot Zemesgabalu lauksaimnieciskai darbībai, tostarp, noņemot uz Zemesgabala esošo apaugumu, ievērojot Ministru kabineta 2012. gada 2. maija noteikumus Nr.309 "Noteikumi par koku ciršanu ārpus meža", Valkas novada pašvaldības 2020. gada 30. jūlija saistošos noteikumus Nr.17 "Noteikumi par koku ciršanu ārpus meža Valkas novadā". Novācot no Zemesgabala krūmus un apaugumu, **Nomnieks** nodrošina, ka no zemes gabala tiek novākti arī krūmu un apaugumu stumbri.
- 5.2. **Nomnieks** nav tiesīgs izmantot Zemesgabalu citiem mērķiem, kā tas noteikts Līguma 1.3. punktā, kā arī slēgt zemes apakšnomas līgumus.
- 5.3. **Nomniekam** ir medību tiesības, kuras **Nomnieks** var nodot trešajai personai.

## 6. Sevišķie līguma noteikumi

- 6.1. Par Zemesgabalu Eiropas Savienības un nacionālos lauksaimniecības atbalsta maksājumus saņem **Nomnieks**.
- 6.2. Puses nav atbildīgas par līgumsaistību neizpildi un tās rezultātā pusēm radītajiem zaudējumiem, ja tas noticis nepārvaramas varas apstākļu (dabas stihija, ugunsgrēks, militāras akcijas u.c.) dēļ. Par līgumsaistību izpildes neiespējamību minēto apstākļu dēļ viena Puse rakstveidā informē otru 15 (piecpadsmit) dienu laikā, un nepieciešamības gadījumā risina jautājumu par turpmāku Līguma izpildes kārtību vai izbeigšanu.
- 6.3. Nekāda kompensācija par stādījumiem un būvēm, kas atrodas uz Zemesgabala, kā arī par ieguldījumiem un zaudējumiem **Nomniekam** netiek paredzēta.

## 7. Līguma grozīšana un strīdu izskatīšanas kārtība

- 7.1. Līgumā neparedzētas attiecības starp Pusēm tiek regulētas, pamatojoties uz Latvijas Republikas normatīvajiem aktiem.
- 7.2. Līgumu var grozīt pēc abu līgumslēdzēju savstarpējas vienošanās. Grozījumi stājas spēkā tikai tad, ja tie noformēti rakstveidā un abpusēji parakstīti, izņemot 2.3. un 3.7. punktā minētos gadījumus. Nekādas mutiskas vienošanās un sarunas netiks uzskatītas par šī Līguma noteikumiem.
- 7.3. Domstarpības Līguma darbības laikā tiek risinātas sarunu ceļā. Ja vienošanās netiek panākta, tad strīds risināms tiesā Latvijas Republikas tiesību aktos noteiktajā kārtībā.

## 8. Līguma izbeigšana

- 8.1. **Iznomātājs** ir tiesīgs vienpusējā kārtā izbeigt Līgumu pirms termiņa, ja:
  - 8.1.1. **Nomnieks** ir nokavējis nomas maksas maksājumu termiņu vairāk par 3 (trim) ceturkšņiem pēc kārtas;
  - 8.1.2. **Nomnieks** ir pārkāpis Līguma 3. un 5. nodaļā noteiktos pienākumus un viena mēneša laikā pēc rakstiska brīdinājuma saņemšanas nav novērsis pieļautos pārkāpumus;
  - 8.1.3. Iestājas kāds no Līguma 2. nodaļā minētajiem gadījumiem;
  - 8.1.4. **Nomnieks** likumā noteiktā kārtībā pasludināts par maksātnespējīgu vai bankrotējušu, vai ir apturēta **Nomnieka** saimnieciskā darbība, vai ir uzsākta tās izbeigšana citu iemeslu dēļ.
- 8.2. **Nomnieks** ir tiesīgs izbeigt Līgumu, atbilstoši Līguma 2.3. punktā noteiktai kārtībai.
- 8.3. Pēc Līguma izbeigšanās **Nomnieks** var nojaukt visas viņam piederošās pagaidu būves, kā arī demontēt ražošanas iekārtas, ja tur tādas atrodas, par ko Puses var vienoties citādi, 6 (sešu) mēnešu laikā kopš Līguma izbeigšanās termiņa.
- 8.4. Viss, kas atradīsies uz Zemesgabala pēc 7.3. punktā minētā termiņa notecēšanas, tiks uzskatīts par pamestu mantu, kuru **Iznomātājs** varēs izmantot pēc saviem ieskatiem vai novākt.
- 8.5. Ja **Iznomātājam** pēc nomas līguma pārtraukšanas vai izbeigšanās jāveic zemesgabala sakopšanas darbi par saviem līdzekļiem, tad **Nomniekam** ir pienākums atmaksāt **Iznomātājam** sakārtošanas darbu izmaksas.



## 9. Nobeiguma noteikumi

- 9.1. Parakstot šo Līgumu, **Nomnieks** tiek informēts, ka izbeidzot ar Līgumu nodibinātās nomas attiecības, trešās personas nomas tiesības uz Zemesgabalu var iegūt tikai nomas tiesību izsolē, ja normatīvajos aktos nav noteikta cita kārtība.
- 9.2. Parakstot šo Līgumu, **Nomnieks** tiek informēts, ka Zemesgabala nodošana nomas lietošanā nerada nekādas priekšrocības **Nomniekam** iegūt Zemesgabalu īpašumā, ja vien to neparedz citi normatīvie akti.
- 9.3. Parakstot šo Līgumu, **Nomnieks** tiek informēts, ka pēc zemes nomas Līguma termiņa notecēšanas **Iznomātājs**, izvērtējot lietderības apsvērumus, atbilstoši normatīvajiem aktiem var izskatīt jautājumu par izsoles rīkošanu.
- 9.4. Vienas nedēļas laikā katrai no Pusēm jāpaziņo otrai pusei par savu rekvizītu, juridiskā statusa, nosaukuma, adreses, bankas konta vai pārstāvja maiņu.
- 9.5. Līgums sagatavots un parakstīts 3 (trīs) oriģināleksemplāros ar vienādu juridisku spēku, divi oriģināleksemplāri – **Iznomātājam**, viens – **Nomniekam**.

## 10. Līgumslēdzēju rekvizīti un paraksti

### IZNOMĀTĀJS

Valkas novada pašvaldība  
Reģ.Nr.90009114839  
Adrese: Semināra iela 9  
Valka, Valkas novads, LV-4701  
Norēķinu konts LV16UNLA0050014283134  
AS „SEB banka”, kods UNLALV2X

### NOMNIEKS

Vārds Uzvārds  
personas kods:  
Adrese:

IZNOMĀTĀJS:

NOMNIEKS:

\_\_\_\_\_ (paraksts)

\_\_\_\_\_ (paraksts)

Datums: \_\_\_\_\_

**Nomas objekta, kas atrodas Valkas pagastā, Valkas novadā,  
"Lugažu ūdens", kadastra apzīmējums 9488 006 0278**

**IZVIETOJUMA SHĒMA**

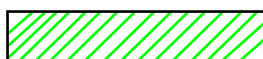

Nomas teritorija

VZD dati  
Izkopējums no [www.kadastrs.lv](http://www.kadastrs.lv)  
Sagatavoja:  
Valkas novada pašvaldības  
Teritorijas plānošanas daļas  
teritorijas plānotājs  
J.Vindēls 23.08.2021.

**Nomas tiesību  
IZSOLES NOTEIKUMI  
uz zemes vienības daļu Valkas pagastā, "Saulstari"**

**1. Vispārējie noteikumi**

- 1.1. Zemes iznomāšanas mērķis: lauksaimnieciskā rakstura darbību veikšana, bez apbūves tiesībām.
- 1.2. Izsoles objekts: tiesības slēgt zemes nomas līgumu bez tiesībām nodot nomas objektu vai tā daļu apakšnomā:

Zemes gabala kadastra apzīmējums	Nosaukums	Nomā nododamā zemes platība ha	Zemes gabala statuss
9488 006 0317	"Saulstari"	0.645	Rezerves zemes fonda zeme

- 1.3. Iznomātājs:

**Valkas novada pašvaldība, reģ.Nr. 90009114839, AS SEB banka, Kods: UNLALV2X,  
Konta Nr. LV16UNLA0050014283134**

- 1.4. Noteikumu mērķis ir nodrošināt atklātumu un iespēju vienlīdzību zemes nomas tiesību iegūšanas procesā, pretendentu izvēles procesa caurspīdīgumu un, atbilstoši Publiskas personas finanšu līdzekļu un mantas izšķērdēšanas novēršanas likumam, pašvaldībai piekritībā esošā zemes gabala iznomāšanu par iespējami augstāku cenu.
- 1.5. Izsoli organizē un veic Valkas novada pašvaldības Komisija tiesiskuma uzraudzībai un lēmumu pieņemšanai darījumos ar lauksaimniecības zemi.
- 1.6. Izsoles veids – pirmā rakstiskā izsole.

**2. Izsoles sākumcena, reģistrācijas maksa un nomas līguma termiņš**

- 2.1. Izsoles objekta sākotnējā nomas maksa 34.82 *euro* bez PVN gadā.
- 2.2. Izsoles dalībnieks pirms Izsoles iemaksā reģistrācijas maksu 5.00 *euro* (pieci *euro* un 00 centi) apmērā, Nolikuma 1.3. punktā norādītajā Valkas novada pašvaldības norēķinu kontā. Dokumenta, kas apliecina reģistrācijas maksas iemaksu Valkas novada norēķinu kontā, oriģinālu izsoles dalībnieks iesniedz kopā ar pieteikumu dalībai izsolē.
- 2.3. Reģistrācijas maksa netiek atmaksāta.
- 2.4. Zemes nomas līguma termiņš ir 5 (pieci) gadi, ņemot vērā, ka Zemesgabala atsavināšanas gadījumā uz Nomnieku neattiecas un viņš nevar izmantot pirmpirkuma tiesības.

**3. Pretendenti un izsoles izsludināšana**

- 3.1. Paziņojums par izsoli tiek publicēts [www.valka.lv](http://www.valka.lv), izvietots uz ziņojumu dēļiem pagastu pārvaldes ēkās un publicēts laikrakstā "Ziemeļlatvija"

- 3.2. Ar izsoles nolikumu, tai skaitā nomas līguma projektu, interesenti var iepazīties Valkas novada tīmekļvietnē [www.valka.lv](http://www.valka.lv).
- 3.3. Pretendenti var būt personas, kuras saskaņā ar spēkā esošajiem normatīvajiem aktiem var iegūt nomā zemesgabalu un kuras nolikumā noteiktajā termiņā un kārtībā iesniegušas pieteikumu dalībai izsolē. Persona uzskatāma par Pretendentu ar brīdi, kad ir saņemts Pretendenta pieteikums un tas ir reģistrēts Nolikumā noteiktajā kārtībā.
- 3.4. Iznomātājam ir tiesības publiskot informāciju par izsoles izsludināšanu masu saziņas līdzekļos.
- 3.5. Par izsoles objekta apskates laiku jāvienojas ar kontaktpersonu – Teritorijas plānošanas daļas Teritorijas plānotāju Jāni Vindēlu, tel. 25749130.

#### 4. Pieteikumu dokumenti un to noformēšana

- 4.1. Dalībai izsolē Pretendents iesniedz šādus dokumentus:
  - 4.1.1. **fiziska persona:**
    - pieteikumu dalībai izsolē (sagatavo saskaņā ar paraugu);
    - notariāli apliecinātu pilnvarojumu pārstāvēt fizisko personu Īpašuma nomas tiesību izsolē, ja personu pārstāv pilnvarnieks. Pilnvarā ir jābūt norādītam, ka persona tiek pilnvarota piedalīties Īpašuma nomas tiesību izsolē;
    - dokumentu, kas apliecina reģistrācijas maksas apmaksu.
  - 4.1.2. **juridiska persona:**
    - pieteikumu dalībai izsolē (sagatavo saskaņā ar paraugu);
    - pilnvarojumu pārstāvēt juridisko personu, ja juridisko personu pārstāv persona, kuras pārstāvības tiesības neizriet no Uzņēmumu reģistra izziņas. Pilnvarā ir jābūt norādītam, ka persona tiek pilnvarota piedalīties Īpašuma nomas tiesību izsolē;
    - dokumentu, kas apliecina reģistrācijas maksas apmaksu.
- 4.2. Pieteikuma sastāvā iekļautajiem dokumentiem jāatbilst Dokumentu juridiskā spēka likuma un Ministru kabineta 2018. gada 4. septembra noteikumu Nr.558 „Dokumentu izstrādāšanas un noformēšanas kārtība” prasībām.
- 4.3. Pieteikuma dokumenti jā sagatavo valsts valodā. Ārvalstīs izdotiem vai dokumentiem svešvalodā jāpievieno apliecināts dokumenta tulkojums valsts valodā.
- 4.4. Pieteikuma dokumenti jāiesniedz **slēgtā aploksnē**, uz kuras ir izdarītas šādas atzīmes: saņēmēja – Iznomātāja nosaukums, iesniedzēja – Pretendenta nosaukums (fiziskai personai – vārds, uzvārds), adrese, norāde: „Pieteikums nomas tiesību rakstiskai izsolei uz daļu no zemes gabala Valkas pagastā, “Saulstari”, kā arī norāde „Neatvērt līdz **2021. gada 17. septembra plkst. 11.00**”.
- 4.5. Pretendents var iesniegt tikai vienu pieteikuma variantu.

#### 5. Pieteikumu iesniegšana izsolei

- 5.1. Pieteikums dalībai izsolē jāiesniedz pa pastu, personiski vai ar kurjera starpniecību Valkas novada pašvaldībā, Beverīnas ielā 3, Valkā, LV-4701, **līdz 2021. gada 16. septembrim plkst. 16.00**, kur to reģistrē iesniegšanas secībā, norādot uz aploksnas pieteikuma reģistrācijas numuru, saņemšanas datumu un laiku.
- 5.2. Visi pēc 5.1. punktā noteiktā termiņa saņemtie pieteikumi netiks pieņemti un neatvērti tiks nodoti atpakaļ iesniedzējam.
- 5.3. Pieteikumu atvēršanas sanāksme notiks 2021. gada 17. septembrī, plkst.11.00, Beverīnas ielas 3, Valkā, 1. stāva apspriežu telpā.
- 5.4. Pieteikumu atvēršanas sanāksme ir atklāta.

#### 6. Izsoles norise

- 6.1. Izsole nenotiek, ja izsolei nav reģistrējies neviens pretendents.
- 6.2. Ja nolikumā noteiktajā termiņā nav iesniegts neviens pieteikums, Komisija var pagarināt Pieteikuma iesniegšanas termiņu, pārējos izsoles nosacījumus atstājot negrozītus.
- 6.3. Komisijas priekšsēdētājs, atklājot izsoli, informē par izsoles kārtību.

- 6.4. Pieteikumus atver to iesniegšanas secībā. Pēc pieteikuma atvēršanas Komisijas vadītājs nosauc Pretendentu, pieteikuma iesniegšanas datumu un laiku, kā arī nomas tiesību Pretendenta piedāvāto nomas maksas apmēru un visi komisijas locekļi parakstās uz pieteikuma.
- 6.5. Komisijas sēdes tiek protokolētas. Izsoles noslēguma protokolu paraksta visi komisijas locekļi. Pēc visu pieteikumu atvēršanas, dokumentu atbilstības pārbaudes izsoles nolikuma prasībām, ja nav nekādu šaubu, Komisijas vadītājs paziņo, ka rakstveida izsole ir pabeigta, kā arī nosauc visaugstāko cenu un Pretendentu, kas to nosolījis.
- 6.6. Ja pēc visu nomas tiesību ierosinājumu atvēršanas izrādās, ka divi vai vairāki Pretendenti ir piedāvājuši vienādu augstāko nomas maksu un Pretendenti vai viņu pārstāvji piedalās pieteikumu atvēršanā, Komisija turpina izsoli, pieņemot rakstiskus piedāvājumus no tiem Pretendentiem, kuri piedāvājuši vienādu augstāko nomas maksu un Pretendenti vai viņu pārstāvji piedalās pieteikumu atvēršanā, Komisijas turpina izsoli, pieņemot rakstiskus piedāvājumus no tiem Pretendentiem, kuri piedāvājuši vienādu augstāko nomas maksu, un organizē pieteikumu tūlītēju atvēršanu. Ja Pretendenti, kuri piedāvājuši vienādu augstāko nomas maksu, nepiedalās izsolē, Komisija rakstiski lūdz šiem Pretendentiem iesniegt savu piedāvājumu rakstveidā, nosakot piedāvājumu iesniegšanas un atvēršanas datumu, laiku un vietu.
- 6.7. Ja neviens no Pretendentiem, kuri piedāvājuši vienādu augstāko nomas maksu, neiesniedz jaunu piedāvājumu par augstāku nomas maksu saskaņā ar Nolikuma 6.6. punktu, komisijas pieteikumu iesniegšanas secībā rakstiski piedāvā šiem Pretendentiem slēgt nomas līgumu atbilstoši to nosolītajai maksai.
- 6.8. Pretendentu pieteikumu un iesniegto dokumentu atbilstības pārbaudi izsoles nolikuma prasībām Komisija veic slēgtā sēdē.
- 6.9. Dalībai izsolē tiek pielaisti tikai tie Pretendenti, kuru pieteikumus un pievienotos dokumentus Komisija atzīst par atbilstošiem šīs izsoles nolikuma prasībām, kā arī Pretendents ir uzskatāms par labticīgu Ministru kabineta 2018. gada 19. februāra noteikumu Nr.350 „Publiskas personas zemes nomas un apbūves tiesības noteikumi” 39. punkta izpratnē. Ja visu Pretendentu iesniegtie pieteikumi un pievienotie dokumenti neatbilst šīs izsoles nolikuma prasībām, vai arī visi Pretendenti nav uzskatāmi par labticīgiem, izsole ir izbeidzama bez rezultāta. Pretendenti, kuri netika pielaisti dalībai izsolē, tiek informēti par to rakstveidā. Izsole atzīstama par nenotikušu vai izbeidzama bez rezultāta, ja nav iesniegts neviens pieteikums ar nomas maksu, kas vienāda vai lielāka par izsoles sākumcenu.
- 6.10. Izsoles rezultātus apstiprina ar komisijas tiesiskuma uzraudzībai un lēmumu pieņemšanai darījumos ar lauksaimniecības zemi sēdes lēmumu.
- 6.11. Informācija par izsoles rezultātu apstiprināšanu un nomas tiesību piešķiršanu 5 (piecu) darbdienu laikā pēc lēmuma par izsoles rezultātu apstiprināšanu tiek publicēta Valkas novada tīmekļvietnē [www.valka.lv](http://www.valka.lv) un paziņota rakstveidā visiem pretendentiem.
- 6.12. Pretendents, kurš piedāvājis visaugstāko nomas maksu, 5 (piecu) darbdienu laikā pēc rakstiskās izsoles rezultātu paziņošanas paraksta nomas līgumu vai rakstiski paziņo par atteikumu slēgt nomas līgumu. Ja iepriekš minētajā termiņā Pretendents līgumu neparaksta vai iesniedz atteikumu parakstīt līgumu, uzskatāms, ka Pretendents no nomas līguma slēgšanas ir atteicies.
- 6.13. Ja Pretendents, kurš piedāvājis augstāko nomas maksu, ir atteicies slēgt nomas līgumu, komisija secīgi piedāvā nomas līgumu slēgt Pretendentam, kurš piedāvāja nākamo augstāko nomas maksu, un 2 (divu) darbdienu laikā pēc minētā piedāvājuma nosūtīšanas nodrošina minētās informācijas publicēšanu Valkas novada tīmekļvietnē [www.valka.lv](http://www.valka.lv).
- 6.14. Pretendents, kurš piedāvājis nākamo augstāko nomas maksu, atbildi uz nolikuma 6.13. punktā minēto piedāvājumu sniedz 1 nedēļas laikā pēc tā saņemšanas dienas. Ja pretendents piekrīt parakstīt nomas līgumu par paša nosolīto augstāko nomas maksu, 5 (piecu) darbdienu laikā pēc minētā paziņojuma nosūtīšanas viņš paraksta nomas līgumu. Informācija par nomas līguma noslēgšanu ne vēlāk kā 5 (piecu) darbdienu laikā pēc tā spēkā stāšanās tiek publicēta Valkas novada tīmekļvietnē [www.valka.lv](http://www.valka.lv).

## 7. Pielikumu saraksts

- 7.1. 1.pielikums: Pieteikuma paraugs dalībai izsolē.
- 7.2. 2.pielikums: Zemes gabala nomas līguma projekts.

## 1.pielikums

Zemes nomas tiesību izsolei

### VALKAS NOVADA PAŠVALDĪBAI SEMINĀRA IELĀ 9, VALKĀ

\_\_\_\_\_

vārds, uzvārds / jur.pers. nosaukums

\_\_\_\_\_

personas kods/ reģistrācijas Nr.

\_\_\_\_\_

dzīvesvietas adrese / juridiskā adrese

\_\_\_\_\_

### PIETEIKUMS zemes nomas tiesību izsolei

Vēlos pieteikties uz nomas tiesību izsoli uz daļu no zemes gabala Valkas novadā, Valkas pagastā, "Saulstari", ar kadastra apzīmējumu 9488 006 0317, platība 0.645 ha, bez apbūves tiesībām.

Piedāvātā nomas maksa \_\_\_\_\_ gadā, bez PVN.

Zemes nomāšanas laikā plānotā darbība \_\_\_\_\_

\_\_\_\_\_

\_\_\_\_\_

#### Iesniegumam pievienojamie dokumenti:

- reģistrācijas maksas samaksas apliecināošs dokuments;
- citi \_\_\_\_\_.

2021. gada \_\_\_\_\_.

\_\_\_\_\_  
(paraksts, paraksta atšifrējums)

**ZEMES NOMAS LĪGUMS (projekts) Nr. \_\_\_\_\_**

Valkā,

2021. gada \_\_. \_\_\_\_\_

**Valkas novada pašvaldība**, reģistrācijas Nr.90009114839, tās domes priekšsēdētāja Venta Armanda Kraukļa personā, kurš rīkojas saskaņā ar Latvijas Republikas likuma „Par pašvaldībām” 62. pantu un Valkas novada pašvaldības nolikumu, turpmāk tekstā saukts – **Iznomātājs**, un

**Vārds Uzvārds**, (personas kods \_\_\_\_\_), turpmāk tekstā saukts – **Nomnieks**, turpmāk tekstā katra atsevišķi saukta – Puse un abas kopā – Puses, noslēdz šo līgumu, turpmāk tekstā – Līgums, par sekojošo:

**1. Līguma priekšmets**

- 1.1. **Iznomātājs** nodod un **Nomnieks** pieņem nomas lietošanā, bez apbūves tiesībām, daļu no zemes gabala, kas atrodas Valkas pagastā, “Saulstari”, kadastra apzīmējums 9488 006 0317, platība 0.645 ha, saskaņā ar Līguma pielikumā (1. pielikums) pievienoto Nomas platības izvietojuma shēmu (izkopējumu no Kadastra kartes), kas ir Līguma neatņemama sastāvdaļa, turpmāk tekstā – Zemesgabals.
- 1.2. Zemesgabals, saskaņā ar Valkas novada domes 2013. gada 30. maija sēdes lēmumu (protokols Nr.7), ir ieskaitīts rezerves zemes fondā.
- 1.3. Zemesgabala lietošanas mērķis: **0101 – zeme, uz kuras galvenā saimnieciskā darbība ir lauksaimniecība.**
- 1.4. Zemesgabala nomas mērķis: lauksaimnieciskā rakstura darbību veikšana, bez apbūves tiesībām. **Nomnieks** var izmantot Zemesgabalu tikai tiem lietošanas mērķiem, kādi ir noteikti un reģistrēti nekustamo īpašumu valsts kadastrā.
- 1.5. **Iznomātājs** apliecina, ka ir Zemesgabala vienīgais likumīgais tiesiskais valdītājs.
- 1.6. Iznomātā Zemesgabala robežas **Nomniekam** dabā ierādītas un zināmas. **Nomniekam** nav pretenzijas pret zemes gabala stāvokli līguma noslēgšanas brīdī, un **Nomnieks** atsakās no tiesībām tādās celt vēlāk.
- 1.7. Zemesgabalam apgrūtinājumi tiek noteikti saskaņā ar Aizsargjoslu likumu un spēkā esošu Valkas novada teritorijas plānojumu.
- 1.8. Ja tiek pieņemti jauni vai grozīti spēkā esošie normatīvie akti, kuri ietekmē Līguma izpildi, Pusēm jāievēro tajos minēto normu nosacījumi, bet nepieciešamības gadījumā Puses nekavējoties noformē attiecīgus grozījumus Līgumā.
- 1.9. Līgums ir saistošs līgumslēdzēju struktūrvienībām, darbiniekiem un pilnvarotajiem pārstāvjiem.
- 1.10. Zemesgabala atsavināšanas gadījumā, ņemot vērā Zemesgabala statusu, uz **Nomnieku** neattiecas un viņš nevar izmantot pirkuma tiesības.

**2. Līguma termiņš**

- 2.1. Līgums stājas spēkā pēc abpusējas tā parakstīšanas un ir spēkā līdz **2026. gada 31. decembrim**.
- 2.2. Līguma termiņš var tikt pagarināts ar līgumslēdzēju rakstisku vienošanos, pēc **Nomnieka** iniciatīvas.
- 2.3. Līguma termiņš var tikt saīsināts uz **Nomnieka** iesnieguma pamata, pieņemot attiecīgu Valkas novada pašvaldības Zemes komisijas lēmumu.

**3. Norēķinu kārtība**

- 3.1. **Nomnieks** maksā Iznomātājam nomas maksu gadā \_\_\_\_\_, bez PVN, saskaņā ar Zemesgabala izsoles rezultātiem (protokols Nr. \_\_\_\_\_), no \_\_. \_\_. 20\_\_ (apstiprināti ar Komisijas tiesiskuma uzraudzībai un lēmumu pieņemšanai darījumos ar lauksaimniecības zemi 20\_\_ . gada \_\_. \_\_\_\_\_ sēdes lēmumu \_\_\_\_\_).

Nomas maksas maksājumi jāveic ne vēlāk kā līdz attiecīgā ceturkšņa pirmā mēneša beigām pēc Valkas novada pašvaldības piesūtīta rēķina.

- 3.2. Nomas maksa maksājama no Līguma spēkā stāšanās dienas.
- 3.3. Nekustamā īpašuma nodokli par Zemesgabalu maksā **Nomnieks**.

- 3.4. Ja **Nomnieks** kārtējā gada laikā no **Iznomātāja** nav saņēmis nomas maksas rēķinu, **Nomniekam** ir pienākums vērsties Valkas novada pašvaldības Grāmatvedības un finanšu nodaļā (Semināra ielā 29, Valkā), lai saņemtu kārtējā gada nomas maksas rēķinu.
- 3.5. **Nomniekam** ir pienākums veikt nomas maksājumus. Ja **Nomnieks** nav saņēmis **Iznomātāja** nosūtīto rēķinu, tas nevar būt par pamatu nomas maksas nemaksāšanai vai maksājumu kavēšanai.
- 3.6. Ja **Nomnieks** kavē nomas maksas maksājumus, **Nomnieks** maksā līgumsodu 0.1% apmērā no kavētās maksājuma summas par katru nokavējuma dienu.
- 3.7. **Iznomātājam** ir tiesības, nosūtot **Nomniekam** attiecīgu rakstisku paziņojumu, vienpusēji mainīt nomas maksas apmēru bez grozījumu izdarīšanas līgumā, ja izdarīti grozījumi normatīvajos aktos par valsts vai pašvaldības zemes nomas maksas aprēķināšanas kārtību vai mainījusies Valsts zemes dienesta noteiktā zemes gabala kadastrālā vērtība. Šādas izmaiņas ir saistošas **Nomniekam** ar brīdi, kad stājušies spēkā grozījumi normatīvajos aktos vai jauni normatīvie akti.

#### 4. Iznomātāja pienākumi un tiesības

##### 4.1. Iznomātājs apņemas:

- 4.1.1. Nodot **Nomniekam** iznomāto Zemesgabalu;
- 4.1.2. Nepasliktināt **Nomniekam** Zemesgabala lietošanas tiesības uz visu Zemesgabalu vai jebkādu tā daļu;
- 4.1.3. Atlīdzināt **Nomniekam** radušos zaudējumus, ja pārkāpti Līguma 4.1.2. punkta nosacījumi.

##### 4.2. Iznomātājam ir tiesības:

- 4.2.1. Veikt kontroli par to, vai Zemesgabals tiek izmantots atbilstoši Līguma noteikumiem, šajā nolūkā, **iepriekš nebrīdinot Nomnieku**, Zemesgabalu apsekot dabā;
- 4.2.2. Prasīt **Nomniekam** nekavējoties novērst visus Līguma noteikumu pārkāpumus, kas radušies **Nomnieka** darbības vai bezdarbības dēļ, un prasīt atlīdzināt ar pārkāpumiem radītos zaudējumus.

#### 5. Nomnieka pienākumi un tiesības

##### 5.1. Nomnieks apņemas:

- 5.1.1. Ievērot Zemesgabalam noteiktos aprobežojumus un servitūtus, un saimnieciskās darbības ierobežojumus noteiktās Zemesgabala teritorijās;
- 5.1.2. Nodrošināt zemes lietošanu atbilstīgi Līgumā noteiktajiem mērķiem un uzdevumiem;
- 5.1.3. Nepieļaut auglīgās augsnes virskārtas iznīcināšanu vai tās kvalitātes pasliktināšanos;
- 5.1.4. Pasargāt zemi no ūdens un vēja erozijas, ar savu darbību neizraisīt zemes applūšanu ar notekūdeņiem, tās pārpurvošanos vai sablīvēšanos, nepieļaut piesārņošanu ar ražošanas atkritumiem, ķīmiskajām vai radioaktīvajām vielām un novērst citus zemi postošus procesus;
- 5.1.5. Pasargāt lauksaimniecībā izmantojamo zemi no aizaugšanas un citiem procesiem, kas pasliktina zemes kultūrtehnisko stāvokli;
- 5.1.6. Nepieļaut darbību, kas pasliktina citu zemes lietotāju zemes kvalitāti; ar savu darbību neaizskart citu zemes īpašnieku/tiesisko valdītāju un citu personu likumīgās intereses;
- 5.1.7. Atlīdzināt kaitējumu, kas **Nomnieka** vainas dēļ nodarīts citiem zemes īpašniekiem/tiesiskajiem valdītājiem;
- 5.1.8. Pildīt normatīvo aktu prasības par zemes lietošanu un aizsardzību, kā arī Valkas novada pašvaldības noteikumus un lēmumus, (tajā skaitā: zāles pļaušana, ražas savlaicīga novākšana, grāvju, meliorācijas sistēmu, ceļu un ūdenstilpnes tīrīšana, pasākumi pret zemes gabala aizaugšanu ar krūmiem un augu invazīvo sugu izplatīšanos u.tml.);
- 5.1.9. Nodrošināt, lai Zemesgabalam pieguļošā teritorija, kas atrodas publiskā lietošanā, ir sakopta atbilstoši Valkas novada pašvaldības saistošo noteikumu prasībām par pašvaldības teritoriju un tajā esošo nekustamo īpašumu uzturēšanu;
- 5.1.10. Aizsargāt dabas un kultūrvēsturiskos pieminekļus, ievērot īpaši aizsargājamo dabas objektu un to aizsargjoslu izmantošanas režīmu;
- 5.1.11. Samaksāt noteiktajos termiņos nomas maksu un nekustamā īpašuma nodokli par zemi;
- 5.1.12. Segt visus izdevumus, kas saistīti ar Līguma ierakstīšanu zemesgrāmatā, ja saskaņā ar Līguma 9.1. punktu Puses vienojušās par Līguma ierakstīšanu zemesgrāmatā;
- 5.1.13. Par saviem līdzekļiem rekultivēt paša saimnieciskās darbības rezultātā bojātās platības tādā stāvoklī, lai tās būtu derīgas izmantošanai lauksaimniecībā, mežsaimniecībā vai citām vajadzībām. Rekultivācija izdarāma viena gada laikā pēc bojātā zemes nogabala izmantošanas pabeigšanas.



- 5.2. **Nomnieks** nav tiesīgs izmantot Zemesgabalu citiem mērķiem, kā tas noteikts Līguma 1.3. punktā, kā arī slēgt zemes apakšnomas līgumus.
- 5.3. **Nomniekam** ir medību tiesības, kuras **Nomnieks** var nodot trešajai personai.

## 6. Sevišķie līguma noteikumi

- 6.1. Par Zemesgabalu Eiropas Savienības un nacionālos lauksaimniecības atbalsta maksājumus saņem **Nomnieks**.
- 6.2. Puses nav atbildīgas par līgumsaistību neizpildi un tās rezultātā pusēm radītajiem zaudējumiem, ja tas noticis nepārvaramas varas apstākļu (dabas stihija, ugunsgrēks, militāras akcijas u.c.) dēļ. Par līgumsaistību izpildes neiespējamību minēto apstākļu dēļ viena Puse rakstveidā informē otru 15 (piecpadsmit) dienu laikā, un nepieciešamības gadījumā risina jautājumu par turpmāku Līguma izpildes kārtību vai izbeigšanu.
- 6.3. Nekāda kompensācija par stādījumiem un būvēm, kas atrodas uz Zemesgabala, kā arī par ieguldījumiem un zaudējumiem **Nomniekam** netiek paredzēta.

## 7. Līguma grozīšana un strīdu izskatīšanas kārtība

- 7.1. Līgumā neparedzētas attiecības starp Pusēm tiek regulētas, pamatojoties uz Latvijas Republikas normatīvajiem aktiem.
- 7.2. Līgumu var grozīt pēc abu līgumslēdzēju savstarpējas vienošanās. Grozījumi stājas spēkā tikai tad, ja tie noformēti rakstveidā un abpusēji parakstīti, izņemot 2.3. un 3.7. punktā minētos gadījumus. Nekādas mutiskas vienošanās un sarunas netiks uzskatītas par šī Līguma noteikumiem.
- 7.3. Domstarpības Līguma darbības laikā tiek risinātas sarunu ceļā. Ja vienošanās netiek panākta, tad strīds risināms tiesā Latvijas Republikas tiesību aktos noteiktajā kārtībā.

## 8. Līguma izbeigšana

- 8.1. **Iznomātājs** ir tiesīgs vienpusējā kārtā izbeigt Līgumu pirms termiņa, ja:
- 8.1.1. **Nomnieks** ir nokavējis nomas maksas maksājumu termiņu vairāk par 3 (trim) ceturkšņiem pēc kārtas;
  - 8.1.2. **Nomnieks** ir pārkāpis Līguma 3. un 5. nodaļā noteiktos pienākumus un viena mēneša laikā pēc rakstiska brīdinājuma saņemšanas nav novērsis pieļautos pārkāpumus;
  - 8.1.3. Iestājas kāds no Līguma 2. nodaļā minētajiem gadījumiem;
  - 8.1.4. **Nomnieks** likumā noteiktā kārtībā pasludināts par maksātnespējīgu vai bankrotējušu, vai ir apturēta **Nomnieka** saimnieciskā darbība, vai ir uzsākta tās izbeigšana citu iemeslu dēļ.
  - 8.1.5. Ja Ministru kabinets izdod rīkojumu par Zemesgabala ierakstīšanu zemesgrāmatā uz valsts vārda, ja Zemesgabals tiek iekļauts zemes konsolidācijas projektā vai arī tiek piešķirts īpašumā kā līdzvērtīgā zeme, vai arī ja Zemesgabals būs nepieciešams pašvaldību funkciju realizēšanai, par to **Iznomātājam** mēnesi iepriekš rakstiski brīdinot **Nomnieku**.
- 8.2. **Nomnieks** ir tiesīgs izbeigt Līgumu, atbilstoši Līguma 2.3. punktā noteiktai kārtībai.
- 8.3. Pēc Līguma izbeigšanās **Nomnieks** var nojaukt visas viņam piederošās pagaidu būves, kā arī demontēt ražošanas iekārtas, ja tur tādas atrodas, par ko Puses var vienoties citādi, 6 (sešu) mēnešu laikā kopš Līguma izbeigšanās termiņa.
- 8.4. Viss, kas atradīsies uz Zemesgabala pēc 7.3. punktā minētā termiņa notecēšanas, tiks uzskatīts par pamestu mantu, kuru **Iznomātājs** varēs izmantot pēc saviem ieskatiem vai novākt.
- 8.5. Ja **Iznomātājam** pēc nomas līguma pārtraukšanas vai izbeigšanās jāveic zemesgabala sakopšanas darbi par saviem līdzekļiem, tad **Nomniekam** ir pienākums atmaksāt **Iznomātājam** sakārtošanas darbu izmaksas.

## 9. Nobeiguma noteikumi

- 9.1. Parakstot šo Līgumu, **Nomnieks** tiek informēts, ka izbeidzot ar Līgumu nodibinātās nomas attiecības, trešās personas nomas tiesības uz Zemesgabalu var iegūt tikai nomas tiesību izsolē, ja normatīvajos aktos nav noteikta cita kārtība.
- 9.2. Parakstot šo Līgumu, **Nomnieks** tiek informēts, ka Zemesgabala nodošana nomas lietošanā nerada nekādas priekšrocības **Nomniekam** iegūt Zemesgabalu īpašumā, ja vien to neparedz citi normatīvie akti.

- 9.3. Parakstot šo Līgumu, **Nomnieks** tiek informēts, ka pēc zemes nomas Līguma termiņa notecēšanas **Iznomātājs**, izvērtējot lietderības apsvērumus, atbilstoši normatīvajiem aktiem var izskatīt jautājumu par izsoles rīkošanu.
- 9.4. Vienas nedēļas laikā katrai no Pusēm jāpaziņo otrai pusei par savu rekvizītu, juridiskā statusa, nosaukuma, adreses, bankas konta vai pārstāvja maiņu.
- 9.5. Līgums sagatavots un parakstīts 3 (trīs) oriģināleksemplāros ar vienādu juridisku spēku, divi oriģināleksemplāri – **Iznomātājam**, viens – **Nomniekam**.

#### 10. Līgumslēdzēju rekvizīti un paraksti

**IZNOMĀTĀJS**

Valkas novada pašvaldība  
Reģ.Nr.90009114839  
Adrese: Semināra iela 9  
Valka, Valkas novads, LV-4701  
Norēķinu konts LV16UNLA0050014283134  
AS „SEB banka”, kods UNLALV2X

**NOMNIEKS**

Vārds Uzvārds  
personas kods:  
Adrese:

IZNOMĀTĀJS:

NOMNIEKS:

---

(paraksts)

---

(paraksts)

Datums: \_\_\_\_\_

1. pielikums 2021. gada \_\_. \_\_\_\_\_  
Zemes nomas līgumam Nr. \_\_\_\_\_

**Nomas objekta, kas atrodas Valkas pagastā, Valkas novadā,  
"Saulstari", kadastra apzīmējums 9488 006 0317**

**IZVIETOJUMA SHĒMA**

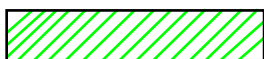
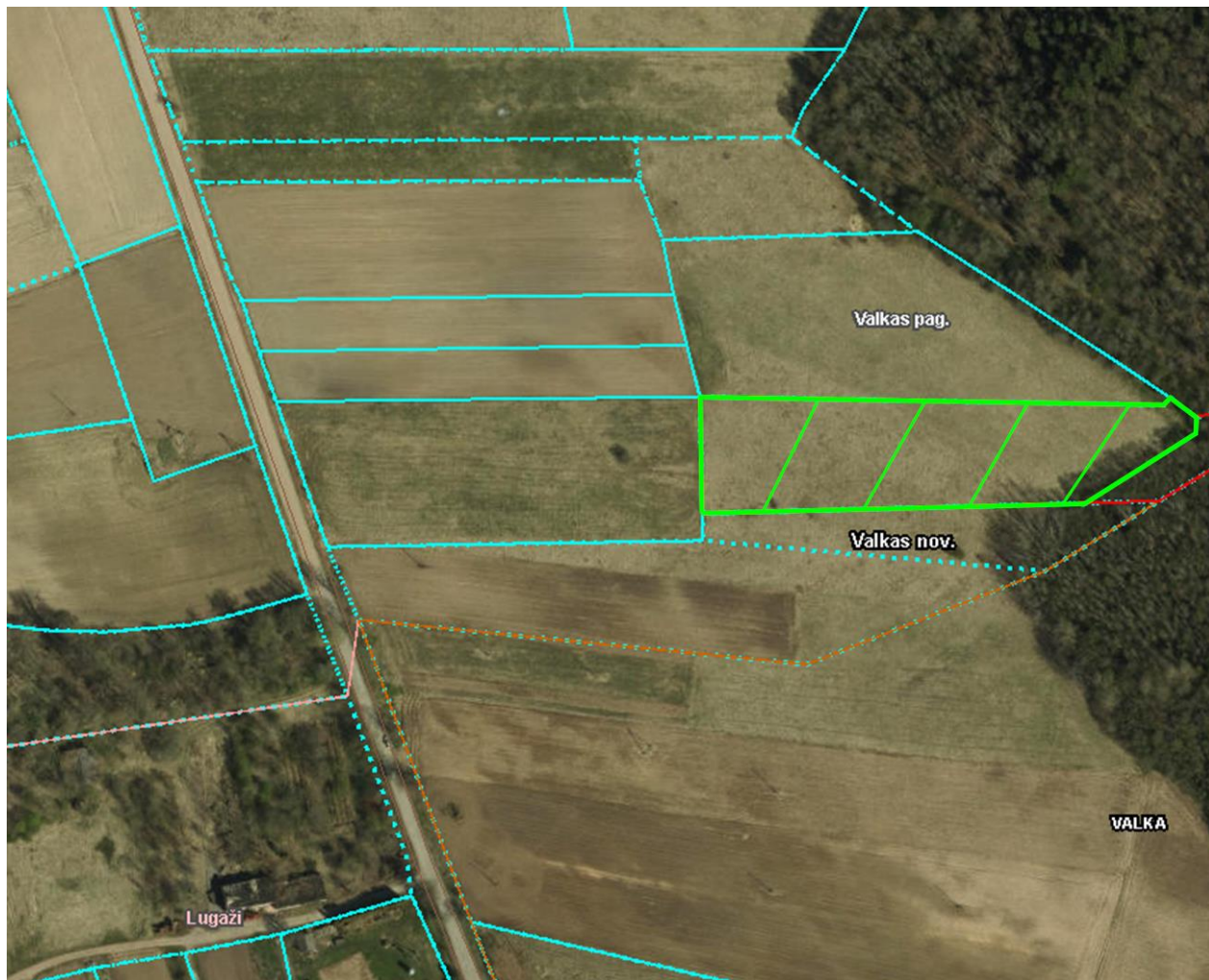

Nomas teritorija

VZD dati  
Izkopējums no [www.kadastrs.lv](http://www.kadastrs.lv)  
Sagatavoja:  
Valkas novada pašvaldības  
Teritorijas plānošanas daļas  
teritorijas plānotājs  
J.Vindēls 23.08.2021.

Sēde slēgta 2021.gada 26. augustā, plkst. 11.40

Sēdi vadīja Valkas novada pašvaldības domes priekšsēdētājs (personiskais paraksts) V.A.Krauklis