

Ar *** apzīmēts lēmuma teksts nav pieejams publiskai apskatei, jo satur datus par fizisko personu, kas aizsargāti saskaņā ar Personas datu aizsardzības regulu, kas tiek piemērota Latvijā no 2018.gada 25.maija.



LATVIJAS REPUBLIKA
V A L K A S N O V A D A D O M E

Reģ.Nr.90009114839, Norēķinu konts LV16UNLA0050014283134, A/S SEB banka, kods UNLALV2X
Semināra iela 9, Valka, Valkas novads, LV-4701; tālr.64722238, fakss-64707493, E-pasts: novads@valka.lv

SĒDES PROTOKOLS

2021.gada 27.maijā

Nr.6

Sēde sasaukta 2021.gada 27.maijā plkst.10.00.
Sēdi atklāj 2021.gada 27.maijā plkst.10.00.
Sēde tiek organizēta attālināti ZOOM platformā.
Tiek veikts domes sēdes audioieraksts.

Sēdi vada – Valkas novada domes priekšsēdētājs Vents Armands Krauklis

Protokolē – Valkas novada domes Administratīvi juridiskās nodaļas sēžu protokolu vadītāja Anda Mičule

Piedalās deputāti: Vents Armands KRAUKLIS, Agris SIMULIS, Viesturs ZARIŅŠ, Unda OZOLIŅA, Aivars GAILIS, Vilmārs VESINGI, Aivars SJADEME, Sandra PILSKALNE, Maruta STABULNIECE, Andris DAINIS, Kristaps SULA, Dace BAŠKE, Varis JUŠKEVIČS

Sēdē nepiedalās: Agris KRASTIŅŠ - aizņemts pamatdarbā
Jānis ANŽE - aizņemts pamatdarbā

Valkas novada domes administrācijas darbinieki:

Vita Boša – Grāmatvedības un finanšu nodaļas vadītājas vietniece
Ainārs Zābers – novada domes izpilddirektors
Rolands Rastaks – Izglītības, kultūras, sporta un jaunatnes nodaļas vadītājs
Gunta Smāne - Attīstības un plānošanas nodaļas vadītāja
Lāsma Engere - Attīstības un plānošanas nodaļas vadītājas vietniece
Toms Simtiņš - Attīstības un plānošanas nodaļas projektu vadītājs
Jānis Vindēls - Attīstības un plānošanas nodaļas teritorijas plānotājs
Viktors Kaņepe - Grāmatvedības un finanšu nodaļas finanšu analītiķis
Antra Ķīkule – Iekšējās kontroles galvenā speciāliste
Signe Lorence – Tūrisma un informācijas biroja vadītāja
Ligita Sīmane – Valkas pagasta pārvaldes vadītāja
Valdis Šaicāns – Vijciema un Zvārtavas pagastu pārvalžu vadītājs
Vilnis Vilguts – Vecākais datortīklu administrators
Ivo Leitīis – Sabiedrisko attiecību speciālists

Uzaicināti: nav.

Domes priekšsēdētājs Vents Armands Krauklis atklāj novada domes sēdi un ierosina iesniegto darba kārtību papildināt ar 21.lēmuma projektu "Par saistošo noteikumu Nr.20 „Grozījumi 2021.gada 13.janvāra saistošajos noteikumos Nr.1 „Valkas novada pašvaldības 2021.gada budžets” apstiprināšanu”; 22.lēmuma projektu "Par SUP dēļu nomas pakalpojuma sniegšanu Valkā, Zāģezera teritorijā”; 23.lēmuma projektu "Par uzturlīdzekļu samaksas pienākuma prasījumu pārtraukšanu”; 24.lēmuma projektu "Par pirmpirkuma tiesību izmantošanu uz nekustamo īpašumu Valkā, "Žurbi"; 25.lēmuma projektu "Par "Dzimšanas dienas tirdziņš" Valkas pilsētā tirdzniecības vietas maksas apstiprināšanu”; 26.lēmuma projektu "Par nekustamā īpašuma "Noliktava" (kadastra apzīmējums 94660060067) iegādi Valkas novada Kārķos"; 27.lēmuma projektu "Par Valkas novada attīstības programmas 2015.-2021. gadam aktualizētā investīciju plāna apstiprināšanu".

Atklāti vārdiski balsojot deputātiem: PAR – 13 deputāti (V.A.Krauklis, U.Ozoliņa, A.Simulis, M.Stabulniece, V.Vesingi, V.Zariņš, S.Pilskalne, A.Dainis, K.Sula, D.Baške, A.Gailis, A.Sjademe, V.Juškevičs), PRET - nav, ATTURAS – nav,

Valkas novada dome NOLEMJ:

APSTIPRINĀT Valkas novada domes 2021.gada 27.maija sēdes DARBA KĀRTĪBU:

1. Par telpu Semināra ielā 21, Valkā nodošanu biedrībai "Valkas novada apvienība cilvēkiem ar īpašām vajadzībām „Kastanis”" uz sadarbības līguma pamata.
2. Par neapdzīvojamo telpu Valkā, Rīgas ielā 25 nomas līguma termiņa pagarināšanu SIA "Reģionu Mediji".
3. Par ģimeniskai videi pietuvināta bērnu ilgstošas sociālās aprūpes un sociālās rehabilitācijas pakalpojuma institūcijā deleģēšanu un mantas nodošanu biedrībai "Latvijas SOS - bērnu ciematu asociācija".
4. Par 2021./2022. akadēmiskajā gadā atbalstāmām studiju programmām.
5. Par Valkas novada Pirmsskolas izglītības iestādes telpu Ausekļa ielā 44, izmantošanas izcenojumu apstiprināšanu.
6. Par Vijciema pagasta tautas nama telpu izmantošanas izcenojumu apstiprināšanu.
7. Par pakalpojumu izcenojumu apstiprināšanu Valkas novada kapsētās.
8. Par grozījumiem Valkas novada domes 2021.gada 13.janvāra lēmumā "Valkas novada domes administrācijas un iestāžu amatu sarakstu apstiprināšana" (sēdes protokols Nr.1, 1.§) 6., 33. un 50.pielikumā.
9. Par zemes vienības Valkā, Raiņa iela 98, sadalīšanu, un jaunizveidotās zemes vienības nodošanu bez atlīdzības valstij.
10. Par nomas tiesību rakstiskas izsoles rīkošanu uz zemes gabala Valkā, "Celtnieks 202", nomu.
11. Dzīvokļu jautājumu izskatīšana.
12. Par Izsoles protokola Nr.1 un izsoles rezultātu par nomas tiesībām uz investīciju objektu "Ražošanas ēka un teritorija "Ķieģeļceplis", Valkā", apstiprināšanu.
13. Par izsoles uz telpu Rīgas ielā 22, Valkā, nomu atzīšanu par nenotikušu un tālāku rīcību ar nekustamo īpašumu.
14. Par nekustamā īpašuma Valkas pagastā „Čurmas” atsavināšanas uzsākšanu.
15. Par nekustamā īpašuma Valkas pagastā "Bērzesers 105" atsavināšanas uzsākšanu.
16. Par Valkas novada pašvaldības mantas – zemes gabala Valkas pagastā, "Alieši 85" nosacītās cenas apstiprināšanu.
17. Par telpu Rīgas ielā 22, Valkā, atkārtotu nomas tiesību izsoli.
18. Par rakstiskas izsoles rezultātu apstiprināšanu par nekustamo īpašumu Ērgemes pagastā "Vecstintes".
19. Par rakstiskas izsoles rezultātu apstiprināšanu par nekustamo īpašumu Valkā, Puškina iela 8-3.
20. Par nākotnes investīciju objekta "Ražošanas ēka "Līdumi", Kārķu pagasts" nomas tiesību izsoles nolikuma apstiprināšanu.
21. Par saistošo noteikumu Nr.20 „Grozījumi 2021.gada 13.janvāra saistošajos noteikumos Nr.1 „Valkas novada pašvaldības 2021.gada budžets” apstiprināšanu.
22. Par SUP dēļu nomas pakalpojuma sniegšanu Valkā, Zāģezera teritorijā.
23. Par uzturēšanās samaksas pienākuma prasījumu pārtraukšanu.
24. Par pirmpirkuma tiesību izmantošanu uz nekustamo īpašumu Valkā, "Žurbi.
25. Par "Dzimšanas dienas tirdziņš" Valkas pilsētā tirdzniecības vietas maksas apstiprināšanu.
26. Par nekustamā īpašuma "Noliktava" (kadastra apzīmējums 94660060067) iegādi Valkas novada Kārķos.
27. Par Valkas novada attīstības programmas 2015.-2021. gadam aktualizētā investīciju plāna apstiprināšanu.

1.§

Par telpu Semināra ielā 21, Valkā nodošanu biedrībai "Valkas novada apvienība cilvēkiem ar īpašām vajadzībām „Kastanis”" uz sadarbības līguma pamata

(V.Zariņš, V.A.Krauklis)

Valkas novada dome (turpmāk - Pašvaldība) 2021.gada 8.maijā saņēma biedrības „Valkas novada apvienība cilvēkiem ar īpašām vajadzībām „Kastanis”, reģ. nr. 40008202853 (turpmāk - Biedrība) iesniegumu, kurā Biedrība lūdz pašvaldībai piešķirt telpas Semināra ielā 21, Valkā bezatlīdzības lietošanā. Biedrības darbības mērķi: mazināt cilvēku ar īpašām vajadzībām (invaliditāti) sociālo izolētību un atstumtību, veicināt izglītības līmeņa paaugstināšanu un nodarbinātību, palīdzēt integrēties sabiedrībā, apgūt saskarsmes un radošās iemaņas, nodrošināt pielāgotas sporta aktivitātes u.c. Kā norāda Biedrība savā iesniegumā, apmācības un aktivitātes Biedrībā notiek bez maksas. Papildus Biedrība lūdz nodrošināt telpas ar elektroenerģiju, interneta pieslēgumu un komunālajiem pakalpojumiem.

2015.gada 2.oktobrī starp Pašvaldību un Biedrību tika noslēgts sadarbības līgums, ar kuru nodot lietojumā telpas Pašvaldības ēkā Semināra ielā 21, Valkā – telpu Nr.7 ar platību 25,5m² un Nr.16 ar platību 23,8 m² uz laiku līdz pieciem gadiem bez maksas, par ko Biedrība no savas puses nodrošinās Pašvaldībai dažādas apmācības un aktivitātes cilvēkiem ar īpašām vajadzībām. Šajā līgumā paredzēja nosacījumu, ka Pašvaldībai, gadījumā, ja telpas nepieciešamas Pašvaldības administrācijas vai iestāžu vajadzībām, ir tiesības ierādīt citas piemērotas telpas Biedrības vajadzībām. Minētā līguma termiņš izbeidzās 2020.gada 2.oktobrī.

Pamatojoties uz augstākminēto, ņemot vērā Finanšu komitejas 2021.gada 14.maija lēmumu (protokols Nr.6, 1.§.) un vadoties no Latvijas Republikas likuma „Par pašvaldībām” 15.panta pirmās daļas 4.punkta un Valsts pārvaldes iekārtas likuma 61.panta, atklāti vārdiski balsojot deputātiem: **PAR** – 13 deputāti (V.A.Krauklis, U.Ozoliņa, A.Simulis, M.Stabulniece, V.Vesingi, V.Zariņš, S.Pilskalne, A.Dainis, K.Sula, D.Baške, A.Gailis, A.Sjademe, V.Juškevičs), **PRET** - nav, **ATTURAS** - nav,
Valkas novada dome

N O L E M J:

- Slēgt sadarbības līgumu ar biedrību „Valkas novada apvienība cilvēkiem ar īpašām vajadzībām „Kastanis””, reģ. nr. 40008202853, ar kuru nodot biedrībai bezatlīdzības lietošanā telpu Nr.7 (platība 25,5 m²) un telpu Nr.16 (platība 23,8 m²) Valkā, Semināra ielā 21 uz laiku līdz pieciem gadiem, par ko biedrība no savas puses nodrošinās pašvaldībai dažādas apmācības un aktivitātes cilvēkiem ar īpašām vajadzībām. Līgumā paredzēt nosacījumu, ka pašvaldībai, gadījumā, ja telpas nepieciešamas pašvaldības administrācijas vai iestāžu vajadzībām, ir tiesības ierādīt citas piemērotas telpas biedrības vajadzībām.
- Lēmuma 1.punktā minēto sadarbības līgumu sagatavot Administratīvi juridiskās nodaļas vadītājam.
- Lēmuma izpildi kontrolē Valkas novada domes izpilddirektors.

2.§

Par neapdzīvojamo telpu Valkā, Rīgas ielā 25 nomas līguma termiņa pagarināšanu SIA “Reģionu Mediji”

(V.Zariņš, V.A.Krauklis)

Sabiedrības ar ierobežotu atbildību “Reģionu Mediji”, reģistrācijas Nr. 50103305231, juridiskā adrese: Andrejostas iela 23, Rīga, LV-1045 (turpmāk - Nomnieks) 2021.gada 10.maijā Valkas novada domē iesniedza iesniegumu par neapdzīvojamo telpu Rīgas ielā 25, Valkā nomas līguma un komunālo pakalpojumu līgumu laikraksta „Ziemeļlatvija” redakcijas darbības nodrošināšanai.

Neapdzīvojamo telpu Valkā, Rīgas ielā 25 nomas līgums Nr. VND/4-29/15/276 ar Nomnieku tika noslēgts 2015.gada 17.jūlijā. 2018.gada 1.jūnijā starp Valkas novada domi un Nomnieku tika noslēgta vienošanās nr. VND/4-22/18/198 par nomas līguma pagarināšanu līdz 2021.gada 1.jūnijam.

Saskaņā ar Publiskas personas finanšu līdzekļu un mantas izšķērdēšanas novēršanas likuma 6.¹ panta pirmo daļu publiskā persona nekustamā īpašuma nomas līgumu slēdz uz laiku, kas nav ilgāks par 30 gadiem. Savukārt Ministru kabineta 2018. gada 20. februāra noteikumu Nr. 97 “Publiskas personas mantas iznomāšanas noteikumi” 16.punkts dot iznomātājam tiesības, nerīkojot izsoli, pārjaunot nomas līgumu, nepasliktinot iznomātājam iepriekš slēgtā nomas līguma nosacījumus. Šajā gadījumā pārjaunojamā līguma termiņu skaita no sākotnējā nomas līguma noslēgšanas dienas un nomas maksas apmēru pārskata ne retāk kā reizi sešos gados ievērojot normatīvajos aktos noteikto kārtību.

Pārbaudot noslēgtā nomas līguma termiņu, var secināt, ka ir ievērots Publiskas personas finanšu līdzekļu un mantas izšķērdēšanas novēršanas likums.

Pamatojoties uz augstākminēto, ņemot vērā Finanšu komitejas 2021.gada 14.maija lēmumu (protokols Nr.6, 2.§) un vadoties no likuma „Par pašvaldībām” 21.panta pirmās daļas 14.punkta a) apakšpunkta, Publiskas personas finanšu līdzekļu un mantas izšķērdēšanas novēršanas likuma 6.¹ panta pirmās daļas, atklāti vārdiski balsojot deputātiem: **PAR** – 13 deputāti (V.A.Krauklis, U.Ozoliņa, A.Simulis, M.Stabulniece, V.Vesingi, V.Zariņš, S.Pilskalne, A.Dainis, K.Sula, D.Baške, A.Gailis, A.Sjademe, V.Juškevičs), **PRET** - nav, **ATTURAS** - nav,
Valkas novada dome

N O L E M J:

- Pagarināt ar SIA “Reģionu Mediji”, reģistrācijas Nr. 50103305231, juridiskā adrese: Andrejostas iela 23, Rīga, LV-1045, 2015.gada 17.jūlijā noslēgto neapdzīvojamo telpu Valkā, Rīgas ielā 25 nomas un komunālo pakalpojumu līguma termiņu līdz 2024.gada 1.jūnijam (ieskaitot).
- Uzdot Administratīvi juridiskās nodaļas juristam sagatavot grozījumus telpas nomas un komunālo pakalpojumu līgumā ar SIA “Reģionu Mediji”, reģistrācijas Nr. 50103305231 un iesniegt domes priekšsēdētājam parakstīšanai.
- Par lēmuma izpildi atbild Administratīvi juridiskās nodaļas vadītājs.
- Lēmums stājas spēkā ar tā paziņošanas brīdi iesniedzējiem un saskaņā ar Administratīvā procesa likuma 76., 77. un 78. pantu viena mēneša laikā no spēkā stāšanās brīža var tikt pārsūdzēts Administratīvajā rajona tiesā (Valmieras tiesu namā, Voldemāra Baloža ielā 13A, Valmierā, LV - 4201).

3.§

Par ģimeniskai videi pietuvināta bērnu ilgstošas sociālās aprūpes un sociālās rehabilitācijas pakalpojuma institūcijā deleģēšanu un mantas nodošanu biedrībai "Latvijas SOS - bērnu ciematu asociācija"

(V.A.Krauklis)

Valkas novada dome (turpmāk - Pašvaldība) 2021.gada 11.maijā saņēma biedrības "Latvijas SOS - bērnu ciematu asociācija", Reģ. Nr. 40008029381 (turpmāk - Biedrība) vēstuli "Par sadarbību ģimeniskai videi pietuvināta bērnu ilgstošas sociālās aprūpes un sociālās rehabilitācijas institūcijā pakalpojuma īstenošanā Valkas novadā", kurā Biedrība lūdz

1. izvērtēt sadarbības iespējas ar Biedrību ģimeniskai videi pietuvināta bērnu ilgstošas sociālās aprūpes un sociālās rehabilitācijas pakalpojuma institūcijā (turpmāk - Pakalpojums) nodrošināšanā;
2. dot iespēju Biedrībai iepazīties ar iespējamā Pakalpojuma deleģējuma līguma nosacījumiem;
3. izskatīt iespēju Pakalpojuma deleģējuma līguma ietvaros nodot Biedrībai bezatlīdzības lietošanā nekustamo īpašumu Cimzes ielā 2, Valkā, ar mērķi nodrošināt Pakalpojumu.

Sadarbības ietvaros Biedrība ir gatava uzņemties:

1. piesaistīt Pakalpojuma nodrošināšanai augsti kvalificētus un profesionālus darbiniekus, kuru izglītība, darba pieredze, prasmes un iemaņas atbilst normatīvo aktu prasībām un Biedrības standartiem;
2. nodrošināt Pakalpojumu par šādu Pakalpojuma maksu 2021.gadā:
 - 800 euro mēnesī par vienu bērnu, ja lēmumu par ārpusģimenes aprūpi pieņem Valkas novada bāriņtiesa;
 - individuāli noteiktu maksu, kas nav zemāka par 800 euro mēnesī par vienu bērnu, ja lēmumu par ārpusģimenes aprūpi iestādē pieņem citas pašvaldības bāriņtiesa.

Pakalpojuma maksa katru gadu tiktu pārskatīta, jo līdzšinējā Biedrības prakse liecina, ka izdevumi līdzīgu pakalpojumu nodrošināšanā ik gadu paaugstinās. Par Pakalpojuma cenu izmaiņām pusēm būtu jāvienojas atsevišķi.

Sadarbība ar Biedrību Valkas novada pašvaldībai dotu iespēju nodrošināt Pakalpojumu sava novada bērniem, neradot papildu administratīvo slogu pašvaldībai, vienlaicīgi saņemot kvalitatīvu Pakalpojumu.

Biedrība aņemas veikt Pakalpojumu saskaņā ar Vidzemes plānošanas reģiona deinstitucionalizācijas plānu 2017.-2020.gadam Eiropas Sociālā fonda darbības programmas "Izaugsme un nodarbinātība" 9.2.2.specifiskā atbalsta mērķa "Palielināt kvalitatīvu institucionālai aprūpei alternatīvu sociālo pakalpojumu dzīvesvietā un ģimeniskai videi pietuvinātu pakalpojumu pieejamību personām ar invaliditāti un bērniem" 9.2.2.1.pasākuma "Deinstitucionalizācija" īstenošanas noteikumi" Vidzemes plānošanas reģiona projekta "Vidzeme iekļauj", Nr. 9.2.2.1/15/003 ietvaros.

Pakalpojuma deleģēšana un nekustamā īpašuma Cimzes ielā 2, Valkā un kustamās mantas (mēbeles, inventārs, sadzīves tehnika u.c.) nodošana bezatlīdzības lietošanā Biedrībai nozīmētu to, ka Pakalpojuma īstenošanas funkcijas pārņem Biedrība saskaņā ar noslēdzamajiem līgumiem starp Pašvaldību un Biedrību un spēkā esošajiem normatīvajiem aktiem.

Biedrībai ir sabiedriskā labuma organizācijas statuss, kas, saskaņā ar Publiskas personas finanšu līdzekļu un mantas izšķērdēšanas novēršanas likuma 5.panta otrās daļas 4¹.punktu, pieļauj Pašvaldības mantu nodot bezatlīdzības lietošanā sabiedriskā labuma organizācijai. Minētā likuma 5.pantā noteikts, ka:

"(3) Ja publiskas personas mantu nodod bezatlīdzības lietošanā, par to pieņem lēmumu. Lēmumā norāda vismaz šādu informāciju:

- 1) bezatlīdzības lietošanā nododamā manta, tās apjoms, bilances vērtība, stāvoklis un apraksts;
- 2) nodošanas nepieciešamība un lietderība;
- 3) nododamās mantas lietošanas vai izmantošanas mērķis un termiņš;
- 4) gadījumi, kad nodotā manta atdodama atpakaļ;
- 5) citi nepieciešamie noteikumi, tai skaitā noteikumi, lai nodrošinātu attiecīgās mantas saglabāšanu un atbilstošu izmantošanu.

(3¹) Tiesību subjekts, kuram nodota manta bezatlīdzības lietošanā, nodrošina attiecīgās mantas uzturēšanu, arī sedz ar to saistītos izdevumus.

(4) Ja bezatlīdzības lietošanā paredzēts nodot publiskas personas nekustamo vai kustamo mantu uz laiku, kas ilgāks par pieciem gadiem, lēmumu par to pieņem attiecīgi Ministru kabinets vai atvasinātas publiskas personas orgāns, ja likumā vai Ministru kabineta noteikumos nav paredzēts citādi.

(5) Lēmumu par publiskas personas mantas nodošanu bezatlīdzības lietošanā sabiedriskā labuma organizācijai pieņem attiecīgi Ministru kabinets vai atvasinātas publiskas personas orgāns. Publiskas personas mantu bezatlīdzības lietošanā sabiedriskā labuma organizācijai nodod uz laiku, kamēr attiecīgajai biedrībai, nodibinājumam vai reliģiskajai organizācijai ir sabiedriskā labuma organizācijas statuss, bet ne ilgāk par 10 gadiem. Publiskas personas mantu bezatlīdzības lietošanā sabiedriskā labuma organizācijai var nodot atkārtoti.

(6) Pamatojoties uz lēmumu par publiskas personas mantas nodošanu bezatlīdzības lietošanā, slēdz rakstveida līgumu. Līgumā nosaka arī attiecīgās publiskas personas institūcijas tiesības kontrolēt, vai bezatlīdzības lietošanā nodotā manta ir izlietota likumīgi un lietderīgi.”

Nekustamais īpašums Cimzes ielā 2, Valkā, Valkas novadā, kadastra numurs 9401 004 0151 sastāv no zemes gabala ar kadastra apzīmējumu 9401 004 0151 un uz kura atrodas jaunbūve, kas tiek būvēta saskaņā ar līgumu Nr. VND/4-22/20/270 “Ēkas Cimzes ielā 2, Valkā būvniecība projektā “Sociālo pakalpojumu izveide Valkas novadā”, kas noslēgts starp Pašvaldību un SIA “EVENTO”, Reģ. Nr. 44103019110, Eiropas Reģionālās attīstības fonda 9.3.1. specifiskā atbalsta mērķa “Attīstīt pakalpojumu infrastruktūru bērnu aprūpei ģimeniskā vidē un personu ar invaliditāti neatkarīgai dzīvei un integrācijai sabiedrībā” 9.3.1.1. pasākuma “Pakalpojumu infrastruktūras attīstība deinstitucionalizācijas plānu īstenošanai” projekta “Sociālo pakalpojumu izveide Valkas novadā”, Nr. 9.3.1.1/18//015 ietvaros. Minētās jaunbūves būvniecības darbu pabeigšanas termiņš ir 2021.gada 31.maijs.

Kustamā manta (mēbeles, sadzīves tehnika u.c.), kas tiks izvietota Valkā, Cimzes ielā 2 augstākminētā projekta ietvaros, ir neatņemama deleģējamā Pakalpojuma izpildes sastāvdaļa, kura ir nododama kopā ar nekustamo īpašumu.

Saskaņā ar likuma “Par pašvaldībām” (turpmāk - Likums) 15.panta pirmās daļas 7.punktu, viena no pašvaldības autonomajām funkcijām ir nodrošināt iedzīvotājiem sociālo palīdzību t.sk. sociālo aprūpi, savukārt Likuma 15.panta ceturrtā daļa nosaka to, ka pašvaldība var deleģēt citai publiskai personai pašvaldības autonomās funkcijas izrietošu pārvaldes uzdevumu, un deleģēšanas kārtību nosaka Valsts pārvaldes iekārtas likums. Valsts pārvaldes iekārtas likuma 40.panta pirmā daļa nosaka to, ka publiska persona var deleģēt privātpersonai (Valsts pārvaldes iekārtas likumā termins privātpersona nozīmē - fiziskā persona, privāto tiesību juridiskā persona vai šādu personu apvienība) pārvaldes uzdevumu, ja privātpersona attiecīgo uzdevumu var veikt efektīvāk, savukārt šī paša likums otrajā daļā teikts, ka privātpersonai pārvaldes uzdevumu var deleģēt ar līgumu.

Pamatojoties uz augstākminēto, ņemot vērā Sociālo lietu komitejas 2021.gada 13.maija lēmumu (sēdes protokols Nr.4, 1.§), Finanšu komitejas 2021.gada 14.maija lēmumu (sēdes protokols Nr.6, 3.§) un vadoties no Publiskas personas finanšu līdzekļu un mantas izšķērdēšanas novēršanas likuma 5.panta un likuma “Par pašvaldībām” 14.panta pirmās daļas 2.punkta, 15.panta pirmās daļas 7.punkta, 15.panta ceturrtās daļas, 21.panta pirmās daļas 27.punkta, Valsts pārvaldes iekārtas likuma 40.panta pirmās un otrās daļas, 41.panta pirmās daļas, atklāti vārdiski balsojot deputātiem: **PAR** – 13 deputāti (V.A.Krauklis, U.Ozoliņa, A.Simulis, M.Stabulniece, V.Vesingi, V.Zariņš, S.Pilskalne, A.Dainis, K.Sula, D.Bašķe, A.Gailis, A.Sjademe, V.Juškevičs), **PRET** - nav, **ATTURAS** - nav,

Valkas novada dome

N O L E M J :

1. **Deleģēt** sabiedriskā labuma organizācijai biedrībai “Latvijas SOS - bērnu ciematu asociācija”, Reģ. Nr. 40008029381 veikt ģimeniskai videi pietuvināta bērnu ilgstošas sociālās aprūpes un sociālās rehabilitācijas pakalpojumu institūcijā Cimzes ielā 2, Valkā, Valkas novadā.

2. **Nodot** bezatlīdzības lietošanā sabiedriskā labuma organizācijai biedrībai “Latvijas SOS - bērnu ciematu asociācija”, Reģ. Nr. 40008029381:

2.1. nekustamo īpašumu Cimzes ielā 2, Valkā, Valkas novadā, kadastra numurs 9401 004 0151, uz 10 gadiem sākot no dienas, kad nekustamais īpašums tiek nodots ekspluatācijā;

2.2. kustamo mantu, kas tiks izvietota lēmuma 2.1.apakšpunktā norādītajā nekustamajā īpašumā Eiropas Reģionālās attīstības fonda 9.3.1. specifiskā atbalsta mērķa “Attīstīt pakalpojumu infrastruktūru bērnu aprūpei ģimeniskā vidē un personu ar invaliditāti neatkarīgai dzīvei un integrācijai sabiedrībā” 9.3.1.1. pasākuma “Pakalpojumu infrastruktūras attīstība deinstitucionalizācijas plānu īstenošanai” projekta “Sociālo pakalpojumu izveide Valkas novadā”, Nr. 9.3.1.1/18//015 ietvaros.

3. **Uzdot** Administratīvi juridiskās nodaļas vadītājam sagatavot lēmuma 1.punktā minētā deleģējamā pakalpojuma deleģēšanas līgumu (saskaņojot līguma projektu ar Vides aizsardzības un reģionālās attīstības ministriju), iekļaujot nosacījumu, ka sabiedriskā labuma organizācija biedrība “Latvijas SOS - bērnu ciematu asociācija” veic ģimeniskai videi pietuvināta bērnu ilgstošas sociālās aprūpes un sociālās rehabilitācijas pakalpojumu institūcijā Cimzes ielā 2, Valkā, Valkas novadā saskaņā ar Vidzemes plānošanas reģiona deinstitucionalizācijas plānu 2017.-2020.gadam Eiropas Sociālā fonda darbības programmas “Izaugsme un nodarbinātība” 9.2.2.specifiskā atbalsta mērķa “Palielināt kvalitatīvu institucionālai aprūpei alternatīvu sociālo pakalpojumu dzīvesvietā un ģimeniskai videi pietuvinātu pakalpojumu pieejamību personām ar invaliditāti un bērniem” 9.2.2.1.pasākuma “Deinstitucionalizācija” īstenošanas noteikumi” Vidzemes plānošanas reģiona projekta “Vidzeme iekļauj”, Nr. 9.2.2.1/15//003 ietvaros.

4. **Uzdot** Administratīvi juridiskās nodaļas vadītājam sagatavot nekustamā īpašuma Cimzes ielā 2, Valkā, Valkas novadā, kadastra numurs 9401 004 0151 un kustamā mantas bezatlīdzības lietošanā nodošanas līgumu, paredzot tajā šādus nosacījumus:

4.1. nekustamais īpašums kustamā manta tiek nodoti bezatlīdzības lietošanā sabiedriskā labuma organizācijai biedrībai “Latvijas SOS - bērnu ciematu asociācija” ģimeniskai videi pietuvināta bērnu ilgstošas sociālās aprūpes un sociālās rehabilitācijas pakalpojuma veikšanai institūcijā Cimzes ielā 2, Valkā, Valkas novadā, un līgumam tiek pievienots nododamā nekustamā īpašuma zemesgabala plāns, ēkas telpu plāns un kustamās mantas saraksts, kas ir līguma neatņemamas sastāvdaļas;

- 4.2. nekustamais īpašums un kustamā manta nododami atpakaļ Valkas novada domei, ja tas netiek izmantots lēmuma 4.1.punktā norādītajam mērķim, kā arī, ja netiek izpildīti lēmuma 4.3. un 4.4.punktā noteiktie nosacījumi;
- 4.3. sabiedriskā labuma organizācijai biedrībai "Latvijas SOS - bērnu ciematu asociācija" jānodrošina nekustamā īpašuma un kustamās mantas uzturēšana, kā arī jāsedz ar to saistītie izdevumi;
- 4.4. lietošanā nodotais nekustamais īpašums sabiedriskā labuma organizācijai biedrībai "Latvijas SOS - bērnu ciematu asociācija" jāapdrošina uz visu lietošanas laiku;
- 4.5. nekustamais īpašums un kustamā manta tiek nodoti sabiedriskā labuma organizācijai biedrībai "Latvijas SOS - bērnu ciematu asociācija" divu nedēļu laikā no nekustamā īpašuma jaunbūves nodošanas ekspluatācijā un telpu aprīkošanas ar kustamo mantu (mēbelēm, sadzīves tehniku u.c.) saskaņā ar nekustamā īpašuma un kustamās mantas nodošanas-pieņemšanas aktu.
5. Lēmuma izpildi kontrolē Valkas novada domes izpilddirektors.
6. Lēmums stājas spēkā ar tā paziņošanas brīdi iesniedzējiem un saskaņā ar Administratīvā procesa likuma 76., 77. un 78.pantu viena mēneša laikā no spēkā stāšanās brīža var tikt apstrīdēts Administratīvā rajona tiesā: Valmieras tiesu nams, V.Baloža iela 13A, Valmiera, LV – 4201.

4.§

Par 2021./2022. akadēmiskajā gadā atbalstāmām studiju programmām

(R.Rastaks, V.A.Krauklis)

Saskaņā ar noteikumiem „Kārtība, kādā Valkas novada dome piešķir stipendijas studējošajiem novada jauniešiem” (2012.gada 27.septembra lēmums, protokols Nr.11, 6.§) jānosaka 2021./2022. akadēmiskajā gadā stipendiju piešķiršanai atbalstāmās studiju programmas.

Šobrīd 17 stipendiāti strādā Valkas novada iestādēs, 4 stipendiāti ir noslēguši vienošanos par stipendijas atmaksu, 5 stipendiāti ir atmaksājuši saņemto stipendiju, 9 turpina studijas un saņem stipendiju, 2 vasaras sākumā saņems diplomus un uzsāks darbu.

Dažādu specialitāšu pedagogi nepieciešami mūzikas skolā. Vispārizglītojošā skolā nepieciešami angļu valodas, mūzikas, informātikas, fizikas skolotāji. Novadā ir nepieciešams psihologs, kuram ir tiesības sagatavot pedagoģiski medicīniskās komisijas dokumentus.

Stipendijai var pieteikties studenti, kuri uzsāk studijas un arī studenti, kuri jau studē. Stipendiju piešķiršanas komisijai ir iespējams izvērtēt arī kādas iepriekš neminētas izglītības programmas studenta iegūstamās kvalifikācijas atbilstību novadā nepieciešamajam darbam.

Pamatojoties uz augstākminēto, ņemot vērā Izglītības, kultūras un sporta komitejas 2021.gada 13.maija sēdes lēmumu (protokols Nr.5, 2.§) un vadoties no likuma „Par pašvaldībām” 15.panta 5.punkta, atklāti vārdiski balsojot deputātiem: **PAR** – 13 deputāti (V.A.Krauklis, U.Ozoliņa, A.Simulis, M.Stabulniece, V.Vesingi, V.Zariņš, S.Pilskalne, A.Dainis, K.Sula, D.Bašķe, A.Gailis, A.Sjademe, V.Juškevičs), **PRET** - nav, **ATTURAS** - nav, Valkas novada dome

N O L E M J :

1. Noteikt 2021./2022.akadēmiskajā gadā kā atbalstāmās studiju programmas:
 - 1.1. mūzikas pedagogs ar specializāciju vokālais pedagogs vai akordeona spēle, vai sitaminstrumentu spēle, vai pūšaminstrumentu spēle, vai klavierspēle, vai stīgu instrumentu spēle;
 - 1.2. mūzikas skolotājs;
 - 1.3. pirmsskolas izglītības mūzikas skolotājs;
 - 1.4. angļu valodas skolotājs;
 - 1.5. informātikas skolotājs;
 - 1.6. fizikas skolotājs;
 - 1.7. sporta skolotājs vai vieglatlētikas treneris;
 - 1.8. igauņu valodas speciālists;
 - 1.9. psihologs;
 - 1.10. deju skolotājs, horeogrāfs;
 - 1.11. medicīna (ģimenes ārsts, ginekologs, lors);
 - 1.12. cita novadam nepieciešamā specialitāte.
2. Par lēmuma izpildi atbild Izglītības, kultūras, sporta un jaunatnes nodaļa.
3. Lēmuma izpildi kontrolē novada domes izpilddirektors.
4. Lēmums stājas spēkā tā pieņemšanas brīdī.

5.§

Par Valkas novada Pirmsskolas izglītības iestādes telpu Ausekļa ielā 44, izmantošanas izcenojumu apstiprināšanu

(V.Kaņepe, V.A.Krauklis)

Valkas novada Pirmsskolas izglītības iestādes ēkā Ausekļa ielā 44 ir lielā zāle un mazā zāle, kuras pēc nepieciešamības izmanto pulciņu, semināru u.c. vajadzībām. Lai segtu šo telpu izmantošanas izmaksas, ir nepieciešams apstiprināt aprēķinātos izcenos. Iepriekšējie izcenos tika apstiprināti 2014.gada decembrī.

Izvērtējot deputātu rīcībā esošo informāciju, dome uzskata, ka sagatavotie priekšlikumi ir atbalstāmi.

Pamatojoties uz augstāk minēto, ņemot vērā Izglītības, kultūras un sporta komitejas 2021.gada 13.maija sēdes lēmumu (protokols Nr.5, 3.§), Finanšu komitejas 2021.gada 14.maija sēdes lēmumu (protokols Nr.6, 5.§) un vadoties no Latvijas Republikas likuma "Par pašvaldībām" 21.panta 1.daļas 14.punkta g) apakšpunkta, atklāti vārdiski balsojot deputātiem: **PAR** – 13 deputāti (V.A.Krauklis, U.Ozoliņa, A.Simulis, M.Stabulniece, V.Vesingi, V.Zariņš, S.Pilskalne, A.Dainis, K.Sula, D.Bašķe, A.Gailis, A.Sjademe, V.Juškevičs), **PRET** - nav, **ATTURAS** - nav,

Valkas novada dome

N O L E M J :

1. Apstiprināt izcenos telpu izmantošanas pakalpojumiem nodarbībām (pulciņi, semināri u.c.) iestādes bērniem un darbiniekiem par 1 stundu:
 - Mazā zāle (53m²) – EUR 1.24 par 1h bez PVN;
 - Lielā zāle (97m²) – EUR 2.07 par 1h bez PVN.
2. Apstiprināt izcenos telpu izmantošanas pakalpojumiem nodarbībām (pulciņi, semināri u.c.), kuru apmeklētāji nav iestādes bērni vai darbinieki par 1 stundu:
 - Mazā zāle (53m²) – EUR 2.48 par 1h bez PVN;
 - Lielā zāle (97m²) – EUR 4.13 par 1h bez PVN.
3. Noteikt, ka ar šī lēmuma spēkā stāšanās brīdi spēku zaudē Valkas novada domes 2014.gada 30.decembra sēdes lēmums "Par Valkas pilsētas pirmsskolas izglītības iestādes "Pasaciņa" telpu izmantošanas izcenos apstiprināšanu" (sēdes protokols Nr.17, 1.§).
4. Pievienotās vērtības nodokli piemērot atbilstoši Pievienotās vērtības nodokļa likumam.
5. Par lēmuma izpildi atbild Valkas novada pirmsskolas izglītības iestādes vadītāja.
6. Lēmuma izpildi kontrolē novada domes Izglītības, kultūras, sporta un jaunatnes nodaļas vadītājs.
7. Lēmums stājas spēkā ar tā pieņemšanas brīdi.

6.§

Par Vijciema pagasta tautas nama telpu izmantošanas izcenos apstiprināšanu

(V.Kaņepe, V.A.Krauklis)

Īslaicīgas telpu nomas Vijciema pagasta tautas namā nodrošināšanai, un ar to saistīto izmaksu noseģšanai, nepieciešams noteikt maksas pakalpojumu izcenos. Iepriekšējie izcenos tika apstiprināti 2014.gada 26.jūnijā.

Izvērtējot deputātu rīcībā esošo informāciju, dome uzskata, ka sagatavotie priekšlikumi ir atbalstāmi.

Pamatojoties uz augstāk minēto, ņemot vērā Izglītības, kultūras un sporta komitejas 2021.gada 13.maija sēdes lēmumu (protokols Nr.5, 4.§), Finanšu komitejas 2021.gada 14.maija sēdes lēmumu (protokols Nr.6, 6.§) un vadoties no Latvijas Republikas likuma "Par pašvaldībām" 21.panta 1.daļas 14.punkta g) apakšpunkta, atklāti vārdiski balsojot deputātiem: **PAR** – 13 deputāti (V.A.Krauklis, U.Ozoliņa, A.Simulis, M.Stabulniece, V.Vesingi, V.Zariņš, S.Pilskalne, A.Dainis, K.Sula, D.Bašķe, A.Gailis, A.Sjademe, V.Juškevičs), **PRET** - nav, **ATTURAS** - nav,

Valkas novada dome

N O L E M J :

1. Apstiprināt maksu par lielās zāles izmantošanu par 1.stundu **EUR 33.06** bez PVN.
2. Apstiprināt maksu par lielās zāles izmantošanu par katru nākamo stundu **EUR 4.13** bez PVN.
3. Apstiprināt maksu par palīgtelpu izmantošanu par 1.stundu **EUR 16.53** bez PVN.
4. Apstiprināt maksu par palīgtelpu izmantošanu par katru nākamo stundu **EUR 2.48** bez PVN.
5. Noteikt, ka ar šī lēmuma spēkā stāšanās brīdi spēku zaudē Valkas novada domes 2014.gada 26.jūnija sēdes lēmums "Par Valkas novada domes Vijciema pagasta tautas nama maksas pakalpojumu izcenos apstiprināšanu" (sēdes protokols Nr.9, 7.§).
6. Pievienotās vērtības nodokli piemērot atbilstoši Pievienotās vērtības nodokļa likumam.
7. Par lēmuma izpildi atbild Vijciema pagasta tautas nama vadītāja.
8. Lēmuma izpildi kontrolē Vijciema un Zvārtavas pagastu pārvaldes vadītājs.
9. Lēmums stājas spēkā ar tā pieņemšanas brīdi.

7.§

Par pakalpojumu izcenos apstiprināšanu Valkas novada kapsētās

(V.Kaņepe, V.A.Krauklis)

Valkas novada kapsētu pakalpojumu pieejamības nodrošināšanai un izmaksu, kas saistītas ar šo pakalpojumu sniegšanu segšanai, kā arī, ņemot vērā budžetā plānotās izmaksas un izmaiņas darbaspēka nodokļos un atlīdzībās, nepieciešams noteikt maksas pakalpojumu izcenojumus. Iepriekšējie izcenojumi tika apstiprināti 2019.gada 27.jūnijā.

Izvērtējot deputātu rīcībā esošo informāciju, dome uzskata, ka sagatavotie priekšlikumi ir atbalstāmi.

Pamatojoties uz augstāk minēto, ņemot vērā Saimniecisko lietu komitejas 2021.gada 13.maija sanāksmes lēmumu (protokols Nr.1, 1.§), Finanšu komitejas 2021.gada 14.maija sēdes lēmumu (protokols Nr.6, 7.§) un vadoties no Latvijas Republikas likuma "Par pašvaldībām" 21.panta 1.daļas 14.punkta g) apakšpunkta, atklāti vārdiski balsojot deputātiem: **PAR** – 13 deputāti (V.A.Krauklis, U.Ozoliņa, A.Simulis, M.Stabulniece, V.Vesingi, V.Zariņš, S.Pilskalne, A.Dainis, K.Sula, D.Baške, A.Gailis, A.Sjademe, V.Juškevičs), **PRET** - nav, **ATTURAS** - nav, Valkas novada dome

N O L E M J :

1. Apstiprināt pakalpojumu izcenojumus Valkas novada kapsētās saskaņā ar cenrādi (pielikumā).
2. Pievienotās vērtības nodokli piemērot atbilstoši Pievienotās vērtības nodokļa likumam.
3. Noteikt, ka ar šī lēmuma spēkā stāšanās brīdi spēku zaudē Valkas novada domes 2019.gada 27.jūnija sēdes lēmums "Par pakalpojumu izcenojumu apstiprināšanu Valkas novada kapsētās" (sēdes protokols Nr.9, 9.§).
4. Par lēmuma izpildi atbild Pilsētas teritorijas apsaimniekošanas nodaļas vadītājs un Valkas, Kārķu un Ērgemes, Vijciema un Zvārtavas pagastu pārvalžu vadītāji.
5. Lēmuma izpildi kontrolē novada domes izpilddirektors.
6. Lēmums stājas spēkā ar tā pieņemšanas brīdi.

Pielikums
Valkas novada domes
2021.gada 27.maija lēmumam
(sēdes protokols Nr.6, 7.§)

Valkas novada kapu maksas pakalpojumu cenrādis

Nr. p. k.	Pakalpojuma veids	Mērvienība	Cena bez PVN, EUR	PVN, EUR	Cena ar PVN, EUR
1	Kapličas iznomāšana:				
1,1	Cimzes, Aumeisteru, Meža kapos	diennakts	4,13	0,87	5,00
1,2	Ērgemes, Stoķu kapos	diennakts	4,13	0,87	5,00
2	Kapličas iznomāšana bērū ceremonijas laikā:				
2,1	Cimzes, Aumeisteru, Meža kapos	1 reize	16,53	3,47	20,00
2,2	Ērgemes, Stoķu kapos	1 reize	12,40	2,60	15,00
3	Sēru zvana izmantošana bērū ceremonijā (Meža, Aumeisteru kapos)	1 reize	3,305	0,694	4,00
4	Dēļu iznomāšana kapu malu nostiprināšanai	1 reize	4,13	0,87	5,00
5	Maksa par atkritumu izvešanu	1 reize	4,13	0,87	5,00

8.§

Par grozījumiem Valkas novada domes 2021.gada 13.janvāra lēmumā "Valkas novada domes administrācijas un iestāžu amatu sarakstu apstiprināšana" (sēdes protokols Nr.1, 1.§) 6., 33. un 50.pielikumā

(V.A.Krauklis, R.Rastaks)

Vadoties no tā, ka veiksmīgi izmantojot mūsdienīgas tehnoloģijas, ieviešot Valkas novada domes Personāla nodaļā kadru uzskaites datorprogrammas, ir samazinājies nodaļas darbinieku darba apjoms, ir lietderīgi optimizēt to amatu pienākumus un samazināt Personāla nodaļas darbinieku skaitu.

Līdz šim Personāla nodaļas amatu sarakstā ir 4 darbinieki: nodaļas vadītājs – 1 amata likme, nodaļas vadītāja vietnieks – 1 amata likme, personāla speciālisti – 1,6 amata likmes.

Priekšlikums mainīt nodaļas amatu sarakstu, nosakot amatu vietu skaitu:

- nodaļas vadītājs – 1 amata likme

- nodaļas vadītāja vietnieks - personāla speciālists – 1 amata likme
- personāla speciālists – 1 amata likme un nosakot darbinieku atalgojumu saskaņā ar pielikumu.

Samazinājums ir 0,6 personāla speciālista amata likmes.

Saņemts Ērgemes pamatskolas direktores iesniegums par jaunas pedagoģiskā amata vietas izveidi. 2021.gada februārī Ērgemes pamatskolā akreditācijas komisija norādīja, ka šāds amats ir nepieciešams, jo skolā ir pietiekami daudz izglītojamo, tajā skaitā ar speciālajām programmām un nav efektīvi, ka sociālā pedagoga darbu faktiski veic direktore. Nākamajā mācību gadā skola plāno vairāk no mērķdotācijas apmaksāt atbalsta personālu, taču sociālā pedagoga amatu nedrīkst finansēt no valsts mērķdotācijas. Lai sakārtotu darbinieku faktisko noslodzi atbilstoši apstiprinātajiem amatiem, no 4 Pirmsskolas izglītības skolotāja palīga (bērnudārza aukle) amata vietām Ērgemē nepieciešams vienu pārsaukt par skolotāja palīga amatu, kura pienākumos ir darbs ar sākumskolas izglītojamiem.

2021.gada 29.aprīļa Valkas novada domes sēdē tika pieņemts lēmums par jaunas štata vietas izveidi Vijciema pagasta pārvaldē "Dežurants-apkopējs (sporta halle)" no 2021.gada 1.jūnija. Līdz šim halles dežurantu pienākumus pildīja Vijciema pagasta komunālās saimniecības vadītājs, saņemot piemaksu par šo pienākumu veikšanu. Līdz ar šo Domes lēmumu, piemaksa pie darba samaksas vairs nepienākas.

Pamatojoties uz augstākminēto, ņemot vērā Izglītības, kultūras un sporta komitejas 2021.gada 13. maija sēdes lēmumu (protokols Nr.5, 1.§), Finanšu komitejas 2021.gada 14. maija sēdes lēmumu (protokols Nr.6, 8.§) un vadoties no Latvijas Republikas likuma "Par pašvaldībām" 21.panta 1.daļas 9.punkta, atklāti vārdiski balsojot deputātiem: **PAR** – 13 deputāti (V.A.Krauklis, U.Ozoliņa, A.Simulis, M.Stabulniece, V.Vesingi, V.Zariņš, S.Pilskalne, A.Dainis, K.Sula, D.Bašķe, A.Gailis, A.Sjademe, V.Juškevičs), **PRET** - nav, **ATTURAS** - nav, Valkas novada dome

N O L E M J:

- Izdarīt izmaiņas Valkas novada domes 2021.gada 13.janvāra lēmumā "Valkas novada domes administrācijas un iestāžu amatu saraksta apstiprināšana" (sēdes protokols Nr.1, 1§) šādus grozījumus:
 - 1.1. Apstiprināt 6.pielikumu jaunā redakcijā (1.pielikums);
 - 1.2. Apstiprināt 33.pielikumu jaunā redakcijā (2.pielikums);
 - 1.3. Apstiprināt 50.pielikumu jaunā redakcijā (3.pielikums).
- Uzdot Personāla nodaļai sagatavot grozījumus nodaļas darbinieku amatu aprakstos, darba līgumos vai izbeigt darba tiesiskās attiecības atbilstoši amatu sarakstam.
- Par lēmuma izpildi atbild domes izpilddirektors.
- Lēmuma 1.pielikums stājas spēkā ar 2021.gada 1.jūliju.
- Lēmuma 2.pielikums stājas spēkā ar 2021.gada 1.septembri.
- Lēmuma 3.pielikums stājas spēkā ar 2021.gada 1.jūniju.

1.pielikums
Valkas novada domes
2021.gada 27.maija lēmumam
(sēdes protokols Nr.6, 8.§)

6.pielikums
Valkas novada domes
2020.gada 20.janvāra lēmumam
(sēdes protokols Nr.1, 1.§)

Personāla nodaļas darbinieku amata vietu un darba samaksas saraksts

Nr. p.k.	Amats	Amata vietu skaits	Algas likme par pilnu slodzi EUR mēnesī
1.	Vadītājs	1	1120,00
2.	Personāla speciālists – nodaļas vadītāja vietnieks	1	940,00
3.	Personāla speciālists	1	920,00

2.pielikums
Valkas novada domes
2021.gada 27.maija lēmumam
(sēdes protokols Nr.6, 8.§)

33.pielikums
Valkas novada domes
2021.gada 13.janvāra lēmumam
(sēdes protokols Nr.1, 1.§)

**Ērgemes pamatskolas darbinieku
amata vietu un darba samaksas saraksts**

Nr. p.k.	Amats	Amata vietu skaits	Algas likme EUR mēnesī/ stundas tarifa likme (EUR/h)	Piemaksa par papildus pienākumu veikšanu EUR
Pedagogi				
1.	Direktora vietnieks izglītības jautājumos	0.5	Zemākā mēnešalga pēc MK Pedagogu darba samaksas noteikumiem Nr.445	
2.	Pirmsskolas izglītības metodiķis	0,25	Zemākā mēnešalga pēc MK Pedagogu darba samaksas noteikumiem Nr.445	
3.	Pirmsskolas izglītības skolotājs <i>t.sk. Ērgemē Kārķos</i>	5.405 3.879 1.526	Zemākā mēnešalga + piemaksa par kvalitātes pakāpi pēc MK Pedagogu darba samaksas noteikumiem Nr.445	
4.	Sociālais pedagogs <i>no 1.sept.</i>	0.5	Zemākā mēnešalga + piemaksa par kvalitātes pakāpi pēc MK Pedagogu darba samaksas noteikumiem Nr.445	
Tehniskie				
5.	Apkopējs	2	minimālā mēneša darba alga	
6.	Datortīklu administrators	0.5	520.00	
7.	Lietvedis	1	520.00	
8.	Pavāra palīgs	1	minimālā mēneša darba alga	
9.	Pavārs <i>(Ērgemē un Kārķos)</i>	2	555.00	
10.	Pirmsskolas izglītības skolotāja palīgs <i>t.sk. Ērgemē Kārķos</i>	4 3 1	570.00	
11.	Skolotāja palīgs	1	570.00	
12.	Veļas mazgātājs (<i>Ērgemē</i>)	0.3	minimālā mēneša darba alga	
13.	Sētnieks	1	minimālā mēneša darba alga	100.00 <i>(papildus teritorijas uzkopšana)</i>
14.	Strādnieks	0.5	minimālā mēneša darba alga	

3.pielikums
Valkas novada domes
2021.gada 27.maija lēmumam
(sēdes protokols Nr.6, 8.§)

50.pielikums
Valkas novada domes
2021.gada 13.janvāra lēmumam
(sēdes protokols Nr.1, 1.§)

**Vijciema pagasta pārvaldes Komunālās saimniecības darbinieku
amata vietu un darba samaksas saraksts**

Nr. p.k.	Amats	Amata vietu skaits	Algas likme par pilnu slodzi EUR mēnesī/ stundas tarifa likme EUR/h	Iespējamais maksimālais darba algas koeficients/piemaksa par papildus darbu EUR
1.	Vadītājs	1	720.00	
2.	Elektriķis - strādnieks	0.5	605.00	
3.	Kurinātājs	2	minimālā stundas likme	
4.	Kurinātājs (7 mēneši)	4	minimālā stundas likme	
5.	Kapsētas pārzinis	0.8	minimālā mēneša darba alga	
6.	Sētnieks	1	minimālā mēneša darba alga	
7.	Strādnieks	1	minimālā mēneša darba alga	
8.	Autobusa vadītājs	1	5.18 EUR/h	
9.	Strādnieks- sanitārtehniķis	1	minimālā stundas likme	1.43
			Autobusa vadīšana 5.18 Eur/h	

9.§

**Par zemes vienības Valkā, Raiņa iela 98, sadalīšanu, un jaunizveidotās zemes vienības nodošanu bez
atlīdzības valstij**

(L.Engere, V.A.Krauklis)

Valkas novada dome izskata AS "Latvijas Valsts Meži", reģistrācijas numurs 40003466281, iesniegumu, ar kuru tiek lūgts veikt nekustamā īpašuma Valkā, "Raiņa iela 98" ar kadastra numuru 94010040317, sastāvā iekļautās zemes vienības ar kadastra apzīmējumu 94010040317, daļas 0.26ha platībā (platums 22m, garums 105m), izdalīšanu, apstiprināšanu, reģistrēšanu zemesgrāmatā uz Valkas novada domes vārda un nodošanu bez atlīdzības valstij, Zemkopības ministrijas personā. Pozitīva Ministru kabineta rīkojuma pieņemšanas gadījumā, LVM piedāvā noslēgt Vienošanos par Sadarbību, lai segtu visus izdevumus, kas saistīti ar īpašuma kadastrālo uzmērīšanu, tiesību nostiprināšanu zemesgrāmatā uz pašvaldības vārda, pārreģistrāciju zemesgrāmatā uz valsts vārda Zemkopības ministrijas personā.

AS „Latvijas valsts meži” (turpmāk - LVM), atbilstoši Meža likumam, veic valstij piekrītošās un valsts īpašumā esošās uz valsts vārda Zemkopības ministrijas personā zemesgrāmatā ierakstītās meža zemes apsaimniekošanu un aizsardzību.

Lai veiksmīgi realizētu valstij piekrītošo un īpašumā esošo meža zemju apsaimniekošanu, LVM nepieciešama pastāvīga un leģitīma piekļuve LVM apsaimniekotajām teritorijām mežsaimniecības tehnikas un kokmateriālu transporta pārvadājumiem. Ar nepieciešamajiem servitūtiem ceļa atjaunošanu nav iespējams nodrošināt un, ir

nepieciešamība lemt par rezerves zemes fondā iekļauto zemes īpašumu reģistrēšanu zemesgrāmatā uz pašvaldības vārda un nodošanu Zemkopības ministrijai.

Zemes pārvaldības likuma 17.panta 1.un 6. daļas noteikumi nosaka, ka "(1) Rezerves zemes fondā ieskaitīto zemes gabalu un īpašuma tiesību atjaunošanai neizmantoto zemes gabalu valdītājs ir attiecīgā vietējā pašvaldība līdz brīdim, kad Ministru kabinets izdod rīkojumu par to ierakstīšanu zemesgrāmatā uz valsts vārda vai tie tiek ierakstīti zemesgrāmatā uz vietējās pašvaldības vārda. (6) Šā panta pirmajā daļā minētie zemes gabali, par kuriem šā panta piektajā daļā noteiktajā termiņā pašvaldības un ministrijas Valsts zemes dienesta publicētajos rezerves zemes fondā ieskaitītās un īpašuma tiesību atjaunošanai neizmantotās zemes izvērtēšanas sarakstos nav izdarījušas atzīmi par zemes gabala piederību vai piekritību pašvaldībai vai valstij, piekrīt vietējai pašvaldībai tās administratīvajā teritorijā. Lēmumu par šo zemes gabalu ierakstīšanu zemesgrāmatās pieņem pašvaldība".

Zemes vienībai ar kadastra apzīmējumu 9401 004 0317 nav veikta kadastrālā uzmērīšana un tā nav reģistrēta zemesgrāmatā, līdz ar to, zemes gabala sadalīšana tiek veikta pamatojoties uz Zemes ierīcības likuma Pārejas noteikumu 1.punktu, kas nosaka, ka līdz zemes pirmreizējai ierakstīšanai zemesgrāmatā lēmumu par zemes privatizācijas un zemes reformas kārtībā veidojamo zemes vienību sadalīšanu, apvienošanu vai zemes robežu pārkārtošanu pieņem vietējā pašvaldība, ievērojot vietējās pašvaldības teritorijas plānojamu un normatīvajos aktos par teritorijas plānošanu, izmantošanu un apbūvi noteiktās prasības. Lēmumam pievieno grafisko pielikumu, kurā norādīts zemes vienību sadalīšanas, apvienošanas vai zemes robežu pārkārtošanas risinājums.

Ņemot vērā iesniegumam pievienoto zemes vienības sadalījuma shēmu, ievērojot, Valkas novada teritorijas izmantošanas un apbūves noteikumus, kā arī, vadoties no zemes gabalu izmantošanas un racionālās plānošanas principiem, zemes vienību var sadalīt divās daļās.

Lai reģistrētu zemesgrāmatā īpašuma tiesības uz jaunveidojamiem zemes gabaliem, ir nepieciešams tiem noteikt nosaukumu vai adresi un nekustamā īpašuma lietošanas mērķi.

Pamatojoties uz augstākminēto un vadoties no Zemes pārvaldības likuma 17.panta 1.un 6. daļas, Zemes ierīcības likuma Pārejas noteikumu 1.punktu, 2015.gada 8.decembra Ministru kabineta noteikumu Nr.698 „Adresācijas noteikumi” 2.punktu, 15. punktu un 31.punktu; Ministru kabineta 2012.gada 10.aprīļa noteikumu Nr.263 „Kadastra objekta reģistrācijas un kadastra datu aktualizācijas noteikumi” 47.punktu, kā arī likuma „Par pašvaldībām” 14.panta 2.daļas 3.punkta, 21.panta 1. daļas 17.punkta atklāti vārdiski balsojot deputātiem: **PAR** – 13 deputāti (V.A.Krauklis, U.Ozoliņa, A.Simulis, M.Stabulniece, V.Vesingi, V.Zariņš, S.Pilskalne, A.Dainis, K.Sula, D.Baške, A.Gailis, A.Sjademe, V.Juškevičs), **PRET** - nav, **ATTURAS** - nav, Valkas novada dome



N O L E M J :

1. Piekrīt nekustamā īpašuma “Raiņa iela 98” ar kadastra numuru 94010040317 (Valkas pilsētā), sastāvā iekļautās zemes vienības ar kadastra apzīmējumu 94010040317, daļas 0.26ha platībā (platums 22m, garums 105m), apstiprināšanai, reģistrēšanai zemesgrāmatā uz Valkas novada domes vārda un nodošanai bez atlīdzības valstij, Zemkopības ministrijas personā, Meža likumā noteiktās valstij piekritošās un piederošās meža zemes apsaimniekošanas un aizsardzības nodrošināšanai, ja šo darbību veikšanu finansē ierosinātājs.
2. Atļaut sadalīt nekustamā īpašuma “Raiņa iela 98”, Valka, Valkas novads, kadastra numurs 9401 004 0317, sastāvā esošo zemes vienību ar kadastra apzīmējumu 9401 004 0317, platība 14.7020ha, atbilstoši šī lēmuma 1. pielikumam “Zemes vienības Valkā ar kadastra apzīmējumu 9401 004 0317, sadales shēma”, to sadalot sekojoši:
 - 1.1. izveidojama zemes vienība ar platību pēc sadalīšanas 14.4420 ha, vairāk vai mazāk cik izrādīsies zemes vienību kadastrāli uzmērot, kurai saglabājams esošais nosaukums un reģistrētais nekustamā īpašuma lietošanas mērķis, aktualizējot zemes vienības platību;
 - 1.2. atdalīto zemes gabalu ar platību 0.26ha iekļaut jauna nekustamā īpašuma sastāvā ar nosaukumu: “Trakā purva ceļš”, Valka, Valkas novads, un noteikt nekustamā īpašuma lietošanas mērķi: zemes, uz kuras galvenā saimnieciskā darbība ir lauksaimniecība (kods 0101).
3. AS “Latvijas Valsts Meži” ņemt vērā, ka par zemes vienību Valkā Raiņa iela 98, kadastra apzīmējums 9401 004 0317 ir spēkā esošs zemes nomas līguma par visu zemes vienības platību, ar termiņu līdz 31.01.2026., līdz ar to zemes vienības sadalīšana veicam pēc attiecīgo grozījumu izdarīšanas zemes nomas līgumā Nr.14.17./20/193.
4. Informēt Zemes vienības Valkā, Raiņa iela 98, nomnieku Modri Sildaru, par nepieciešamajiem grozījumiem 28.12.2020. Zemes nomas līgumā Nr.14.17./20/193.
5. Lēmuma izpildi kontrolēt Valkas novada domes izpilddirektoram.
6. Lēmums stājas spēkā ar tā pieņemšanas brīdi.



Atsavināt plānotās zemes vienības
ar kadastra apzīmējumu 94010040317 daļas 0.26ha platībā novietne
Raiņa iela 98, Valka, Valkas novads



-  LVM valdījumā/ipašumā esošā zeme
-  Atsavināt plānotā zemes vienības daļa 0.26ha platībā

1:5 000

Par nomas tiesību rakstiskas izsoles rīkošanu uz zemes gabala Valkā, "Celtnieks 202", nomu

(V.Kaņepe, V.A.Krauklis)

Ministru kabineta 2018. gada 19. jūnija noteikumu Nr.350 „Publiskas personas zemes nomas un apbūves tiesības noteikumi” 32. punkts nosaka, ka neapbūvēta zemesgabala nomnieku noskaidro rakstiskā vai mutiskā izsolē. Iznomātājs pieņem lēmumu par piemērojamo izsoles veidu, nodrošina izsoles atklātumu un dokumentē izsoles procedūru.

Uz šo brīdi pašvaldībai ir būtiski nodrošināt zemes ilgtspējīgu izmantošanu. Zemes kvalitātes jeb tās ražotspējas rādītāji ir vieni no pamatrādītājiem zemes racionālai izmantošanai un pamats lēmumu pieņemšanai par zemes izmantošanas attīstību. Lai nodrošinātu turpmāku zemesgabala apsaimniekošanu un novērstu tā vērtības pazemināšanos un aizaugšanu ar krūmiem, zemes gabala nodošana nomā ir atbalstāma.

Informācija par zemes gabalu, uz kuru iespējams noslēgt zemes gabala nomas līgumu, ir apkopota sekojošā tabulā:

Zemes gabala kadastra apzīmējums	Nosaukums	Nomā nododamā zemes platība, ha	Zemes gabala statuss
9401 008 0359	“Celtnieks 202”	0.08	Pašvaldībai piekritošs īpašums

Uz zemes gabala atrodas Valkas novada domes valdījumā esoša mazēka (kontainers), kas arī tiks nodota nomnieka nomas lietošanā. Kontainers nav slēgts, tam var brīvi piekļūt. Ņemot vērā, ka mazēka nav kadastrāli uzskaitīta un tai nav noteikta kadastrālā vērtība, nomas maksa par šīs būves izmantošanu ir ietverta kopējā nomas maksā.

Lai nodrošinātu atklātumu un iespēju vienlīdzību zemes nomas tiesību iegūšanas procesā, pretendentu izvēles procesa caurspīdīgumu un, atbilstoši Publiskas personas finanšu līdzekļu un mantas izšķērdēšanas novēršanas likumam, pašvaldībai piekristībā esošā zemes gabala iznomāšanu par iespējami augstāku cenu, ir jāorganizē nomas tiesību izsole un jāizstrādā izsoles noteikumi.

Atbilstoši Ministru kabineta 2018. gada 20. februāra noteikumu Nr.97 „Publiskas personas mantas iznomāšanas noteikumi” 23. punktam, nomnieku noskaidro rakstiskā vai mutiskā izsolē.

Lai ievērotu vienlīdzības principu un tiesiskās paļāvības principu minētā izsoles objekta sākotnējā nomas maksa tiek noteikta, balstoties uz sertificēta nekustamā īpašuma vērtētāja SIA „Vindeks”, reģistrācijas Nr.40003562948, 2019. gada 15. decembrī sagatavoto līdzvērtīga zemes gabala, kas atrodas vasarnīcu teritorijā, iespējamo tirgus nomas maksu – 45.00 euro (četrdesmit pieci euro, 00 centi) gadā bez PVN.

Nomas līgumu slēdz ar personu, kura nosolījusi augstāko nomas maksu, ievērojot Ministru kabineta 2018. gada 20. februāra noteikumu Nr.97 „Publiskas personas mantas iznomāšanas noteikumi” 15. punktā noteikto.

Pamatojoties uz augstāk minēto, ņemot vērā Finanšu komitejas 2021. gada 14. maija lēmumu (sēdes protokols Nr.6, 10.§) un vadoties no Publiskas personas finanšu līdzekļu un mantas izšķērdēšanas novēršanas likuma 6¹. panta, Ministru kabineta 2018. gada 20. februāra noteikumu Nr.97 „Publiskas personas mantas iznomāšanas noteikumi” 15. un 23.punkta, Ministru kabineta 2018. gada 19. jūnija noteikumu Nr.350 „Publiskas personas zemes nomas un apbūves tiesības noteikumi” 32. punkta, un likuma “Par pašvaldībām” 21. panta pirmās daļas 14. punkta a) apakšpunkta, atklāti vārdiski balsojot deputātiem: **PAR** – 13 deputāti (V.A.Krauklis, U.Ozoliņa, A.Simulis, M.Stabulniece, V.Vesingi, V.Zariņš, S.Pilskalne, A.Dainis, K.Sula, D.Bašķe, A.Gailis, A.Sjademe, V.Juškevičs), **PRET** - nav, **ATTURAS** - nav,

Valkas novada dome

N O L E M J :

1. Nodot nomas tiesību izsolei vasarnīcu teritorijā esošu zemes gabalu Valkā, “Celtnieks 202”, kadastra apzīmējums 9401 008 0359, platība 0.08 ha, bez apbūves tiesībām, nosakot Izsoles objekta sākotnējo nomas maksu 45.00 euro bez PVN gadā.
2. Apstiprināt lēmuma 1. punktā minētās zemes vienības nomas tiesību izsoles noteikumus, saskaņā ar šī lēmuma pielikumu.
3. Izsoles organizēšanu uzdot rīkot Komisijai tiesiskuma uzraudzībai un lēmumu pieņemšanai darījumos ar lauksaimniecības zemi.
4. Noteikt izsoles laiku un vietu – 2021. gada 18. jūnijā, plkst. 11.00, Beverīnas ielā 3, Valkā, 1. stāva apspriežu telpā.
5. Publicēt sludinājumu par izsoli Valkas novada domes tīmekļvietnē: www.valka.lv un izvietot uz ziņojumu dēļiem pagastu pārvaldes ēkās.
6. Lēmuma izpildi kontrolēt Valkas novada domes izpilddirektoram.
7. Lēmums stājas spēkā ar tā pieņemšanas brīdi.

**Nomas tiesību
IZSOLES NOTEIKUMI
uz zemes vienību Valkā, "Celtnieks 202"**

1. Vispārējie noteikumi

- 1.1. Zemes iznomāšanas mērķis: vasarnīcas teritorijas uzturēšana, apsaimniekošana, bez apbūves tiesībām.
1.2. Izsoles objekts: tiesības slēgt zemes nomas līgumu bez tiesībām nodot nomas objektu vai tā daļu apakšnomā:

Zemes gabala kadastra apzīmējums	Nosaukums	Nomā nododamā zemes platība ha	Zemes gabala statuss	Cita nozīmīga informācija
9401 008 0359	"Celtnieks 202"	0.08	Pašvaldībai piekritošs īpašums	Uz zemes gabala atrodas Valkas novada domes valdījumā esoša mazēka (kontainers).

- 1.3. Iznomātājs:

**Valkas novada dome, reģ.Nr. 90009114839, A/S SEB banka, Kods: UNLALV2X,
Konta Nr. LV16UNLA0050014283134**

- 1.4. Noteikumu mērķis ir nodrošināt atklātumu un iespēju vienlīdzību zemes nomas tiesību iegūšanas procesā, pretendentu izvēles procesa caurspīdīgumu un, atbilstoši Publiskas personas finanšu līdzekļu un mantas izšķērdēšanas novēršanas likumam, pašvaldībai piekritībā esošā zemes gabala iznomāšanu par iespējami augstāku cenu.
1.5. Izsole organizē un veic Valkas novada domes Komisija tiesiskuma uzraudzībai un lēmumu pieņemšanai darījumos ar lauksaimniecības zemi.
1.6. Izsoles veids – pirmā rakstiskā izsole.

2. Izsoles sākumcena, reģistrācijas maksa un nomas līguma termiņš

- 2.1. Izsoles objekta sākotnējā nomas maksa 45.00 euro bez PVN gadā.
2.2. Izsoles dalībnieks pirms Izsoles iemaksā reģistrācijas maksu 5.00 euro (pieci euro, 00 centi) apmērā, Nolikuma 1.3. punktā norādītajā Valkas novada domes norēķinu kontā. Dokumenta, kas apliecina reģistrācijas maksas iemaksu Valkas novada norēķinu kontā, oriģinālu izsoles dalībnieks iesniedz kopā ar pieteikumu dalībai izsolē.
2.3. Reģistrācijas maksa netiek atmaksāta.
2.4. Zemes nomas līguma termiņš ir 5 (pieci) gadi, ņemot vērā, ka Zemesgabala atsavināšanas gadījumā uz Nomnieku neattiecas un viņš nevar izmantot pirmpirkuma tiesības.

3. Pretendenti un izsoles izsludināšana

- 3.1. Paziņojums par izsoli tiek publicēts www.valka.lv un izvietots uz ziņojumu dēļiem pagastu pārvaldes ēkās.
3.2. Ar izsoles nolikumu, tai skaitā nomas līguma projektu, interesenti var iepazīties Valkas novada tīmekļvietnē www.valka.lv.
3.3. Pretendenti var būt personas, kuras saskaņā ar spēkā esošajiem normatīvajiem aktiem var iegūt nomā zemesgabalu un kuras nolikumā noteiktajā termiņā un kārtībā iesniegušas pieteikumu dalībai izsolē. Persona uzskatāma par Pretendentu ar brīdi, kad ir saņemts Pretendenta pieteikums un tas ir reģistrēts Nolikumā noteiktajā kārtībā.
3.4. Iznomātājam ir tiesības publicēt informāciju par izsoles izsludināšanu masu saziņas līdzekļos.
3.5. Par izsoles objekta apskates laiku jāvienojas ar kontaktpersonu – Teritorijas plānošanas daļas Teritorijas plānotāju Jāni Vindēlu, tel. 25749130.

4. Pieteikumu dokumenti un to noformēšana

- 4.1. Dalībai izsolē Pretendents iesniedz šādus dokumentus:

4.1.1. **fiziska persona:**

- pieteikumu dalībai izsolē (sagatavo saskaņā ar paraugu);
- notariāli apliecinātu pilnvarojumu pārstāvēt fizisko personu Īpašuma nomas tiesību izsolē, ja personu pārstāv pilnvarnieks. Pilnvarā ir jābūt norādītam, ka persona tiek pilnvarota piedalīties Īpašuma nomas tiesību izsolē;
- dokumentu, kas apliecina reģistrācijas maksas apmaksu.

4.1.2. **juridiska persona:**

- pieteikumu dalībai izsolē (sagatavo saskaņā ar paraugu);
- pilnvarojumu pārstāvēt juridisko personu, ja juridisko personu pārstāv persona, kuras pārstāvības tiesības neizriet no Uzņēmumu reģistra izziņas. Pilnvarā ir jābūt norādītam, ka persona tiek pilnvarota piedalīties Īpašuma nomas tiesību izsolē;
- dokumentu, kas apliecina reģistrācijas maksas apmaksu.

- 4.2. Pieteikuma sastāvā iekļautajiem dokumentiem jāatbilst Dokumentu juridiskā spēka likuma un Ministru kabineta 2018. gada 4. septembra noteikumu Nr.558 „Dokumentu izstrādāšanas un noformēšanas kārtība” prasībām.
- 4.3. Pieteikuma dokumenti jā sagatavo valsts valodā. Arvalstīs izdotiem vai dokumentiem svešvalodā jāpievieno apliecināts dokumenta tulkojums valsts valodā.
- 4.4. Pieteikuma dokumenti jāiesniedz **slēgtā aploksnē**, uz kuras ir izdarītas šādas atzīmes: saņēmēja – Iznomātāja nosaukums, iesniedzēja – Pretendenta nosaukums (fiziskai personai – vārds, uzvārds), adrese, norāde: „Pieteikums nomas tiesību rakstiskai izsolei uz zemes gabalu Valkā, “Celtnieks 202”, kā arī norāde „Neatvērt līdz **2021. gada 18. jūnijā plkst. 11.00**”.
- 4.5. Pretendents var iesniegt tikai vienu pieteikuma variantu.

5. **Pieteikumu iesniegšana izsolei**

- 5.1. Pieteikums dalībai izsolē jāiesniedz pa pastu, personiski vai ar kurjera starpniecību Valkas novada domē, Beverīnas ielā 3, Valkā, LV-4701, **līdz 2021. gada 17. jūnijā plkst. 16.00**, kur to reģistrē iesniegšanas secībā, norādot uz aploksnē pieteikuma reģistrācijas numuru, saņemšanas datumu un laiku.
- 5.2. Visi pēc 5.1. punktā noteiktā termiņa saņemtie pieteikumi netiks pieņemti un neatvērti tiks nodoti atpakaļ iesniedzējam.
- 5.3. Pieteikumu atvēršanas sanāksme notiks 2021. gada 18. jūnijā, plkst.11.00, Beverīnas ielas 3, Valkā, 1. stāva apspriežu telpā.
- 5.4. Pieteikumu atvēršanas sanāksme ir atklāta.

6. **Izsoles norise**

- 6.1. Izsole nenotiek, ja izsolei nav reģistrējies neviens pretendents.
- 6.2. Ja nolikumā noteiktajā termiņā nav iesniegts neviens pieteikums, Komisija var pagarināt Pieteikuma iesniegšanas termiņu, pārējos izsoles nosacījumus atstājot negrozītus.
- 6.3. Komisijas priekšsēdētājs, atklājot izsoli, informē par izsoles kārtību.
- 6.4. Pieteikumu atver to iesniegšanas secībā. Pēc pieteikuma atvēršanas Komisijas vadītājs nosauc Pretendentu, pieteikuma iesniegšanas datumu un laiku, kā arī nomas tiesību Pretendenta piedāvāto nomas maksas apmēru un visi komisijas locekļi parakstās uz pieteikuma.
- 6.5. Komisijas sēdes tiek protokolētas. Izsoles noslēguma protokolu paraksta visi komisijas locekļi. Pēc visu pieteikumu atvēršanas, dokumentu atbilstības pārbaudes izsoles nolikuma prasībām, ja nav nekādu šaubu, Komisijas vadītājs paziņo, ka rakstveida izsole ir pabeigta, kā arī nosauc visaugstāko cenu un Pretendentu, kas to nosolījis.
- 6.6. Ja pēc visu nomas tiesību ierosinājumu atvēršanas izrādās, ka divi vai vairāki Pretendenti ir piedāvājuši vienādu augstāko nomas maksu un Pretendenti vai viņu pārstāvji piedalās pieteikumu atvēršanā, Komisija turpina izsoli, pieņemot rakstiskus piedāvājumus no tiem Pretendentiem, kuri piedāvājuši vienādu augstāko nomas maksu un Pretendenti vai viņu pārstāvji piedalās pieteikumu atvēršanā, Komisijas turpina izsoli, pieņemot rakstiskus piedāvājumus no tiem Pretendentiem, kuri piedāvājuši vienādu augstāko nomas maksu, un organizē pieteikumu tūlītēju atvēršanu. Ja Pretendenti, kuri piedāvājuši vienādu augstāko nomas maksu, nepedalās izsolē, Komisija rakstiski lūdz šiem Pretendentiem iesniegt savu piedāvājumu rakstveidā, nosakot piedāvājumu iesniegšanas un atvēršanas datumu, laiku un vietu.
- 6.7. Ja neviens no Pretendentiem, kuri piedāvājuši vienādu augstāko nomas maksu, neiesniedz jaunu piedāvājumu par augstāku nomas maksu saskaņā ar Nolikuma 6.6.punktu, komisijas pieteikumu iesniegšanas secībā rakstiski piedāvā šiem Pretendentiem slēgt nomas līgumu atbilstoši to nosolītajai maksai.
- 6.8. Pretendentu pieteikumu un iesniegto dokumentu atbilstības pārbaudi izsoles nolikuma prasībām Komisija veic slēgtā sēdē.
- 6.9. Dalībai izsolē tiek pielaisti tikai tie Pretendenti, kuru pieteikumus un pievienotos dokumentus Komisija atzīst par atbilstošiem šīs izsoles nolikuma prasībām, kā arī Pretendents ir uzskatāms par labticīgu Ministru kabineta 2018. gada 20. februāra noteikumu Nr.97 „Publiskas personas mantas iznomāšanas noteikumi” 15. punkta izpratnē. Ja visu Pretendentu iesniegtie pieteikumi un pievienotie dokumenti neatbilst šīs izsoles nolikuma prasībām, vai arī visi Pretendenti nav uzskatāmi par labticīgiem, izsole ir izbeidzama bez rezultāta. Pretendenti, kuri netika pielaisti dalībai izsolē, tiek informēti par to rakstveidā. Izsole atzīstama par nenotikušu vai izbeidzama bez rezultāta, ja nav iesniegts neviens pieteikums ar nomas maksu, kas vienāda vai lielāka par izsoles sākumcenu.
- 6.10. Izsoles rezultātus apstiprina ar komisijas tiesiskuma uzraudzībai un lēmumu pieņemšanai darījumos ar lauksaimniecības zemi sēdes lēmumu.

- 6.11. Informācija par izsoles rezultātu apstiprināšanu un nomas tiesību piešķiršanu 5 (piecu) darbdienu laikā pēc lēmuma par izsoles rezultātu apstiprināšanu tiek publicēta Valkas novada tīmekļvietnē www.valka.lv un paziņota rakstveidā visiem pretendentiem.
- 6.12. Pretendents, kurš piedāvājis visaugstāko nomas maksu, 5 (piecu) darbdienu laikā pēc rakstiskās izsoles rezultātu paziņošanas paraksta nomas līgumu vai rakstiski paziņo par atteikumu slēgt nomas līgumu. Ja iepriekš minētajā termiņā Pretendents līgumu neparaksta vai iesniedz atteikumu parakstīt līgumu, uzskatāms, ka Pretendents no nomas līguma slēgšanas ir atteicies.
- 6.13. Ja Pretendents, kurš piedāvājis augstāko nomas maksu, ir atteicies slēgt nomas līgumu, komisija secīgi piedāvā nomas līgumu slēgt Pretendentam, kurš piedāvāja nākamo augstāko nomas maksu, un 2 (divu) darbdienu laikā pēc minētā piedāvājuma nosūtīšanas nodrošina minētās informācijas publicēšanu Valkas novada tīmekļvietnē www.valka.lv.
- 6.14. Pretendents, kurš piedāvājis nākamo augstāko nomas maksu, atbildi uz nolikuma 6.13.punktā minēto piedāvājumu sniedz 1 nedēļas laikā pēc tā saņemšanas dienas. Ja pretendents piekrīt parakstīt nomas līgumu par paša nosolīto augstāko nomas maksu, 5 (piecu) darbdienu laikā pēc minētā paziņojuma nosūtīšanas viņš paraksta nomas līgumu. Informācija par nomas līguma noslēgšanu ne vēlāk kā 5 (piecu) darbdienu laikā pēc tā spēkā stāšanās tiek publicēta Valkas novada tīmekļvietnē www.valka.lv.

7. Pielikumu saraksts

- 7.1. 1.pielikums: Pieteikuma paraugs dalībai izsolē.
- 7.2. 2.pielikums: Zemes gabala nomas līguma projekts.

1.pielikums
Zemes nomas tiesību izsolei

VALKAS NOVADA DOMEI
SEMINĀRA IELĀ 9, VALKĀ

vārds, uzvārds / jur.pers. nosaukums

personas kods/ reģistrācijas Nr.

dzīvesvietas adrese / juridiskā
adrese

PIETEIKUMS
zemes nomas tiesību izsolei

Vēlos pieteikties uz nomas tiesību izsoli uz zemes gabalu Valkas novada, Valkā, "Celtnieks 202", ar kadastra apzīmējumu 9401 008 0359, platība 0.08ha, bez apbūves tiesībām.

Piedāvātā nomas maksa _____ gadā, bez PVN.

Zemes nomāšanas laikā plānotā darbība _____

Iesniegumam pievienojamie dokumenti:

- reģistrācijas maksas samaksas apliecināošs dokuments;
- citi _____.

2021. gada ____ . _____

(paraksts, paraksta atšifrējums)

ZEMES NOMAS LĪGUMS (projekts) Nr. _____

Valkā,

2021. gada ____.

Valkas novada dome, reģistrācijas Nr.90009114839, tās priekšsēdētāja _____ personā, kurš rīkojas saskaņā ar Latvijas Republikas likuma „Par pašvaldībām” 62. pantu un Valkas novada pašvaldības nolikumu, turpmāk tekstā saukts – **Iznomātājs**,

un

Vārds Uzvārds, (personas kods _____), turpmāk tekstā saukts – **Nomnieks**, turpmāk tekstā katra atsevišķi saukta – Puse un abas kopā – Puses, noslēdz šo līgumu, turpmāk tekstā – Līgums, par sekojošo:

1. Līguma priekšmets

- 1.1. **Iznomātājs** nodod un **Nomnieks** pieņem nomas lietošanā, bez apbūves tiesībām, zemes gabalu, kas atrodas Valkas pilsētā, “Celtnieks 202”, kadastra apzīmējums 9401 008 0359, platība 0.08 ha, saskaņā ar Līguma pielikumā (1. pielikums) pievienoto Nomas platības izvietojuma shēmu (izkopējumu no Kadastra kartes), kas ir līguma neatņemama sastāvdaļa, turpmāk tekstā – Zemesgabals. Uz Zemesgabala atrodas **Iznomātāja** valdījumā esoša mazēka (kontainers), kas arī tiks nodota **Nomniekam** nomas lietošanā.
- 1.2. Zemesgabals, saskaņā ar Valkas novada domes Zemes komisijas 2019. gada 18. septembra sēdes lēmumu (protokols Nr.9, 12.§), ir atzīts kā pašvaldībai piekritīga zeme.
- 1.3. Zemesgabala nomas mērķis: vasarnīcas teritorijas uzturēšana, apsaimniekošana, bez apbūves tiesībām. **Nomnieks** var izmantot Zemesgabalu tikai tiem lietošanas mērķiem, kādi ir noteikti un reģistrēti nekustamo īpašumu valsts kadastrā.
- 1.4. **Iznomātājs** apliecina, ka ir Zemesgabala vienīgais likumīgais tiesiskais valdītājs.
- 1.5. Iznomātā Zemesgabala robežas **Nomniekam** dabā ierādītas un zināmas. **Nomniekam** nav pretenzijas pret zemes gabala stāvokli līguma noslēgšanas brīdī, un **Nomnieks** atsakās no tiesībām tādas celt vēlāk.
- 1.6. Zemesgabalam aprūtinājumi tiek noteikti saskaņā ar Aizsargjoslu likumu un spēkā esošu Valkas novada teritorijas plānojumu.
- 1.7. Ja tiek pieņemti jauni vai grozīti spēkā esošie normatīvie akti, kuri ietekmē Līguma izpildi, Pusēm jāievēro tajos minēto normu nosacījumi, bet nepieciešamības gadījumā Puses nekavējoties noformē attiecīgus grozījumus Līgumā.
- 1.8. Līgums ir saistošs līgumslēdzēju struktūrvienībām, darbiniekiem un pilnvarotajiem pārstāvjiem.
- 1.9. Zemesgabala atsavināšanas gadījumā, ņemot vērā Zemesgabala statusu, uz **Nomnieku** neattiecas un viņš nevar izmantot pirkuma tiesības.

2. Līguma termiņš

- 2.1. Līgums stājas spēkā pēc abpusējas tā parakstīšanas un ir spēkā līdz **2026. gada 31. decembrim**.
- 2.2. Līguma termiņš var tikt pagarināts ar līgumslēdzēju rakstisku vienošanos, pēc **Nomnieka** iniciatīvas.
- 2.3. Līguma termiņš var tikt saīsināts uz **Nomnieka** iesnieguma pamata, pieņemot attiecīgu Valkas novada Zemes komisijas lēmumu.

3. Norēķinu kārtība

- 3.1. **Nomnieks** maksā Iznomātājam nomas maksu gadā _____, bez PVN, saskaņā ar Zemesgabala izsoles rezultātiem (protokols Nr. _____)
Nomas maksas maksājumi jāveic ne vēlāk kā līdz attiecīgā ceturkšņa pirmā mēneša beigām pēc Valkas novada domes piesūtīta rēķina.
- 3.2. Nomas maksa maksājama no Līguma spēkā stāšanās dienas.
- 3.3. Nekustamā īpašuma nodokli par Zemesgabalu maksā **Nomnieks**.
- 3.4. Ja **Nomnieks** kārtējā gada laikā no **Iznomātāja** nav saņēmis nomas maksas rēķinu, **Nomniekam** ir pienākums vērsties Valkas novada domes Grāmatvedības un finanšu nodaļā (Semināra ielā 29, Valkā), lai saņemtu kārtējā gada nomas maksas rēķinu.
- 3.5. **Nomniekam** ir pienākums veikt nomas maksājumus. Ja **Nomnieks** nav saņēmis **Iznomātāja** nosūtīto rēķinu, tas nevar būt par pamatu nomas maksas nemaksāšanai vai maksājumu kavēšanai.
- 3.6. Ja **Nomnieks** kavē nomas maksas maksājumus, **Nomnieks** maksā līgumsodu 0.1% apmērā no kavētās maksājuma summas par katru nokavējuma dienu.
- 3.7. **Iznomātājam** ir tiesības, nosūtot **Nomniekam** attiecīgu rakstisku paziņojumu, vienpusēji mainīt nomas maksas apmēru bez grozījumu izdarīšanas līgumā, ja izdarīti grozījumi normatīvajos aktos par valsts vai pašvaldības zemes nomas maksas aprēķināšanas kārtību vai mainījusies Valsts zemes dienesta noteiktā zemes gabala kadastrālā vērtība. Šādas izmaiņas ir saistošas **Nomniekam** ar brīdi, kad stājušies spēkā grozījumi normatīvajos aktos vai jauni normatīvie akti.

4. Iznomātāja pienākumi un tiesības4.1. **Iznomātājs** apņemas:

- 4.1.1. Nodot **Nomniekam** iznomāto Zemesgabalu;
- 4.1.2. Nepasliktināt **Nomniekam** Zemesgabala lietošanas tiesības uz visu Zemesgabalu vai jebkādu tā daļu;

4.1.3. Atlīdzināt **Nomniekam** radušos zaudējumus, ja pārkāpti Līguma 4.1.2. punkta nosacījumi.

4.2. **Iznomātājam** ir tiesības:

- 4.2.1. Veikt kontroli par to, vai Zemesgabals tiek izmantots atbilstoši Līguma noteikumiem, šajā nolūkā, **iepriekš nebrīdinot Nomnieku**, Zemesgabalu apsekot dabā;
- 4.2.2. Prasīt **Nomniekam** nekavējoties novērst visus Līguma noteikumu pārkāpumus, kas radušies **Nomnieka** darbības vai bezdarbības dēļ, un prasīt atlīdzināt ar pārkāpumiem radītos zaudējumus.

5. Nomnieka pienākumi un tiesības

5.1. **Nomnieks** apņemas:

- 5.1.1. Ievērot Zemesgabala lietošanas tiesību aprobežojumus, arī ja tie nav ierakstīti zemesgrāmatā;
- 5.1.2. Nodrošināt zemes lietošanu atbilstīgi Līgumā noteiktajiem mērķiem un uzdevumiem;
- 5.1.3. Nepieļaut auglīgās augsnes virskārtas iznīcināšanu vai tās kvalitātes pasliktināšanos;
- 5.1.4. Pasargāt zemi no ūdens un vēja erozijas, ar savu darbību neizraisīt zemes applūšanu ar notekūdeņiem, tās pārpurvošanos vai sablīvēšanos, nepieļaut piesārņošanu ar ražošanas atkritumiem, ķīmiskajām vai radioaktīvajām vielām un novērst citus zemi postošus procesus;
- 5.1.5. Pasargāt lauksaimniecībā izmantojamo zemi no aizaugšanas un citiem procesiem, kas pasliktina zemes kultūrtehnisko stāvokli;
- 5.1.6. Nepieļaut darbības, kas pasliktina citu zemes lietotāju zemes kvalitāti;
- 5.1.7. Ievērot saimnieciskās darbības ierobežojumus noteiktās Zemesgabala teritorijās;
- 5.1.8. Samaksāt noteiktajos termiņos nomas maksu un nekustamā īpašuma nodokli par zemi;
- 5.1.9. Ar savu darbību neaizskart citu zemes īpašnieku, tiesisko valdītāju un citu personu likumīgās intereses;
- 5.1.10. Atlīdzināt kaitējumu, kas **Nomnieka** vainas dēļ nodarīts citiem zemes īpašniekiem/ tiesiskajiem valdītājiem;
- 5.1.11. Kopt un uzturēt kārtībā nomas lietošanā nodoto teritoriju (tai skaitā piebraucamos ceļus, meliorācijas sistēmas), ne mazāk kā 2 (divas) reizes gadā to applaujot;
- 5.1.12. Dārza atkritumus (nezāles, lakstus, augļus u.tml.) uzkrāt tikai tam īpaši ierīkotās komposta tvertnēs;
- 5.1.13. Nodrošināt, lai Zemesgabalam pieguļošā teritorija, kas atrodas publiskā lietošanā (tostarp celiņi, kas nodrošina piekļuvi pie Zemesgabala iznomātās zemes vienības robežās), ir sakopta atbilstoši Valkas novada pašvaldības saistošo noteikumu prasībām par pašvaldības teritoriju un tajā esošo nekustamo īpašumu uzturēšanu;
- 5.1.14. Zemesgabala lietošanas laikā ievērot Valkas novada pašvaldībā spēkā esošos teritorijas uzturēšanas noteikumus.

5.2. Uz zemes gabala aizliegts **vākt, uzkrāt vai glabāt** atkritumus, krāmus, lupatas, *metāllūžņus* un būvgružus.

5.3. **Nomnieks** nav tiesīgs:

- 5.3.1. Zemesgabalu nodot vai iznomāt citai personai;
- 5.3.2. Uz iznomātā Zemesgabala veikt būvniecību.

6. Līguma grozīšana un strīdu izskatīšanas kārtība

- 6.1. Līgumā neparedzētas attiecības starp Pusēm tiek regulētas, pamatojoties uz Latvijas Republikas normatīvajiem aktiem.
- 6.2. Līgumu var grozīt pēc abu līgumslēdzēju savstarpējas vienošanās. Grozījumi stājas spēkā tikai tad, ja tie noformēti rakstveidā un abpusēji parakstīti, izņemot 2.3. un 3.7. punktā minētos gadījumus. Nekādas mutiskas vienošanās un sarunas netiks uzskatītas par šī Līguma noteikumiem.
- 6.3. Domstarpības Līguma darbības laikā tiek risinātas sarunu ceļā. Ja vienošanās netiek panākta, tad strīds risināms tiesā Latvijas Republikas tiesību aktos noteiktajā kārtībā.
- 6.4. Nekāda kompensācija par stādījumiem un būvēm, kas atrodas uz zemes gabala, tā **Nomniekam** netiek paredzēta.

7. Līguma izbeigšana

7.1. **Iznomātājs** ir tiesīgs vienpusējā kārtā izbeigt Līgumu pirms termiņa, ja:

- 7.1.1. **Nomnieks** ir nokavējis nomas maksas maksājumu termiņu vairāk par 3 (trim) ceturkšņiem pēc kārtas;
- 7.1.2. **Nomnieks** ir pārkāpis Līguma 3. un 5. nodaļā noteiktos pienākumus un viena mēneša laikā pēc rakstiska brīdinājuma saņemšanas nav novērsis pieļautos pārkāpumus;
- 7.1.3. Iestājas kāds no Līguma 2. nodaļā minētajiem gadījumiem;
- 7.1.4. **Nomnieks** likumā noteiktā kārtībā pasludināts par maksātnespējīgu vai bankrotējušu, vai ir apturēta **Nomnieka** saimnieciskā darbība, vai ir uzsākta tās izbeigšana citu iemeslu dēļ.

7.2. **Nomnieks** ir tiesīgs izbeigt Līgumu, atbilstoši Līguma 2.3. punktā noteiktai kārtībai.

7.3. Pēc Līguma izbeigšanās **Nomnieks** var nojaukt visas viņam piederošās pagaidu būves, kā arī demontēt ražošanas iekārtas, ja tur tādas atrodas, par ko Puses var vienoties citādi, 6 (sešu) mēnešu laikā kopš Līguma izbeigšanās termiņa.

7.4. Viss, kas atradīsies uz Zemesgabala pēc 7.3. punktā minētā termiņa notecēšanas, tiks uzskatīts par pamestu mantu, kuru **Iznomātājs** varēs izmantot pēc saviem ieskatiem vai novākt.

7.5. Ja **Iznomātājam** pēc nomas līguma pārtraukšanas vai izbeigšanās jāveic zemesgabala sakopšanas darbi par saviem līdzekļiem, tad **Nomniekam** ir pienākums atmaksāt **Iznomātājam** sakārtošanas darbu izmaksas.

8. Nobeiguma noteikumi

- 8.1. Parakstot šo Līgumu, **Nomnieks** tiek informēts, ka izbeidzot ar Līgumu nodibinātās nomas attiecības, trešās personas nomas tiesības uz Zemesgabalu var iegūt tikai nomas tiesību izsolē, ja normatīvajos aktos nav noteikta cita kārtība.
- 8.2. Parakstot šo Līgumu, **Nomnieks** tiek informēts, ka Zemesgabala nodošana nomas lietošanā nerada nekādas priekšrocības **Nomniekam** iegūt Zemesgabalu īpašumā, ja vien to neparedz citi normatīvie akti.
- 8.3. Vienas nedēļas laikā katrai no Pusēm jāpaziņo otrai pusei par savu rekvizītu, juridiskā statusa, nosaukuma, adreses, bankas konta vai pārstāvja maiņu.
- 8.4. Līgums sagatavots un parakstīts 3 (trīs) oriģināleksemplāros ar vienādu juridisku spēku, divi oriģināleksemplāri – **Iznomātājam**, viens – **Nomniekam**.

9. Līgumslēdzēju rekvizīti un paraksti**IZNOMĀTĀJS**

Valkas novada dome
Reģ.Nr.90009114839
Adrese: Semināra iela 9
Valka, Valkas novads, LV-4701
Norēķinu konts LV16UNLA0050014283134
A/S „SEB banka”, kods UNLALV2X

NOMNIEKS

Vārds Uzvārds
personas kods:
Adrese:

IZNOMĀTĀJS:

NOMNIEKS:

(paraksts)

(paraksts)

Datums: _____

**Nomas objekta, kas atrodas Valkas pilsētā, zemes gabala
"Celtnieks 202", kadastra apzīmējums 9401 008 0359**

IZVIETOJUMA SHĒMA



11.§ Dzīvokļu jautājumu izskatīšana

(A.Dainis, V.A.Krauklis)

Pamatojoties uz iesniegtiem iesniegumiem dzīvokļu palīdzības jautājumos, ņemot vērā Valkas novada domes Dzīvokļu komisijas 2021.gada 14.maija sēdes lēmumu (protokols Nr.5) un vadoties no Latvijas Republikas likuma „Par pašvaldībām” 15.panta 1.daļas 9.punkta, 21.panta 1.daļas 23.punkta, likuma „Par palīdzību dzīvokļa jautājumu risināšanā” 1.panta, 3.panta 1.daļas 1.punkta, 14.,15.pantiem, atklāti vārdiski balsojot deputātiem: **PAR** – 13 deputāti (V.A.Krauklis, U.Ozoliņa, A.Simulis, M.Stabulniece, V.Vesingi, V.Zariņš, S.Pīlskalne, A.Dainis, K.Sula, D.Bašķe, A.Gailis, A.Sjademe, V.Juškevičs), **PRET** - nav, **ATTURAS** - nav, Valkas novada dome

N O L E M J:

1. **P i e š ķ i r t *****, deklarēta dzīvesvieta *** , strādā Valkas novada domes Attīstības un plānošanas nodaļas Teritorijas plānošanas daļā par teritorijas plānotāju, reģistrēts dzīvokļu palīdzības pieprasītāju II kārtas reģistrā, 1-istabas dzīvokli Fr.Roziņa ielā 3-7, Valkā, kopējā platība 33,5 m², dzīvojamā platība 17,3 m², 3 stāvs, dzīvokļa labiekārtošanas pakāpe – labiekārtots.
Viena mēneša laikā no lēmuma pieņemšanas brīža *** slēgt īres līgumu ar SIA „Valkas namsaimnieks”.
2. **P i e š ķ i r t *****, deklarēta dzīvesvieta *** , reģistrēts dzīvokļu palīdzības pieprasītāju II kārtas reģistrā, 1-istabas dzīvokli Kūru ielā 9-16, Valkā, kopējā platība 26,3 m², dzīvojamā platība 17,6 m², 2 stāvs, dzīvokļa labiekārtošanas pakāpe – daļēji labiekārtots (nav karstā ūdens).
Viena mēneša laikā no lēmuma pieņemšanas brīža *** slēgt īres līgumu ar SIA „Valkas namsaimnieks”.
3. **P i e š ķ i r t**, apmaiņas kārtībā, *** , deklarēta dzīvesvieta *** , reģistrēta dzīvokļu apmaiņas palīdzības pieprasītāju reģistrā, 2-istabu dzīvokli „Pūcītes”-8, Ērgemes pagasta, Valkas novadā, kopējā platība 48,7 m², dzīvojamā platība 37,8 m², 1 stāvs, dzīvokļa labiekārtošanas pakāpe – labiekārtots
Viena mēneša laikā no lēmuma pieņemšanas brīža *** slēgt īres līgumu ar Valkas novada Ērgemes pagasta pārvaldi.
4. **P i e š ķ i r t *****, deklarēta dzīvesvieta *** , reģistrēta dzīvokļu palīdzības pieprasītāju II reģistrā, 2-istabu dzīvokli „Pūcītes”-10, Ērgemes pagasta, Valkas novadā, kopējā platība 51,8 m², dzīvojamā platība 48,2 m², 2 stāvs, dzīvokļa labiekārtošanas pakāpe – labiekārtots
Viena mēneša laikā no lēmuma pieņemšanas brīža *** slēgt īres līgumu ar Valkas novada Ērgemes pagasta pārvaldi.
5. Lēmums stājas spēkā ar tā paziņošanas brīdi iesniedzējiem un saskaņā ar Administratīvā procesa likuma 76., 77. un 78. pantu viena mēneša laikā no spēkā stāšanās brīža var tikt pārsūdzēts Administratīvajā rajona tiesā (Valmieras tiesu namā, Voldemāra Baloža ielā 13A, Valmierā, LV - 4201).

12.§

Par Izsoles protokola Nr.1 un izsoles rezultātu par nomas tiesībām uz investīciju objektu “Ražošanas ēka un teritorija “Ķieģeļceplis”, Valkā”, apstiprināšanu

(L.Engere, V.A.Krauklis)

Atbilstoši Valkas novada domes 2021. gada 29.aprīļa sēdes lēmumam (protokols Nr.5, 19.§), “Par investīciju objekta “Ražošanas ēka un teritorija “Ķieģeļceplis”, Valkā” atkārtotas nomas tiesību izsoles nolikuma apstiprināšanu”, šā gada 21.maijā plkst.9.30 notika minētā objekta nomas tiesību rakstiska izsole.

Investīciju objekts Valkā, “Ķieģeļceplis”, sastāv no:

- 1) zemes vienības ar kadastra apzīmējumu 9401 004 0015, platība 3.7363ha, visā tās platībā, noliktavas ēkas jaunbūve 2404.4m², pakošanas ceha jaunbūve ar administratīvajām un sadzīves telpām 1818.0m²,
- 2) zemes vienības ar kadastra apzīmējumu 9401 004 0325, daļa 2.5ha platībā, apsardzes ēka 6.4m²,
- 3) pievedceļš, dziļurbums, labiekārtota teritorija ar ūdens ņemšanas vietām (dīķiem), iežogota teritorija;
- 4) apbūves tiesība uz zemes vienību “Ķieģeļceplis”, kadastra apzīmējums 9401 004 0015 visā tās platībā un zemes vienības Valkā, “Cepla pļavas”, kadastra apzīmējums 9401 004 0325, daļu 2.5ha platībā.

Nosacītā cena (sākotnējā cena) 2560.00EUR (divi tūkstoši pieci simti sešdesmit euro, 00 centi).

Sludinājumi par minētā nekustamā īpašuma izsoles noteikumu apstiprināšanu tika publicēti laikrakstā „Ziemeļlatvija” (07.05.2021.), kā arī Valkas novada mājas lapā www.valka.lv, sadaļā “pašvaldība – sludinājumi - izsoles”.

Noteiktajā termiņā uz izsoli tika reģistrēts viens pretendents:

Nr. (turpmāk tekstā pretendenta apzīmējums)	Piedāvājuma iesniegšanas datums	Piedāvājuma iesniegšanas laiks (plkst)	Uz aploknes norādītais piedāvājuma iesniedzējs
148867111	20.05.2021.	14:10	“ESTLAT Building Co”OÜ, Suve tn 2, Tallin, 10149, Igaunija

Pretendents iesniedza pieteikumu - slēgtā aploksnē, iesniedzot to personīgi.

Saskaņā ar Izsoles protokolu Nr.1, par minēto nekustamo īpašumu nosolītā nomas maksa ir 2560,-EUR mēnesī, bez PVN, kuru nosolīja vienīgais izsoles dalībnieks – “ESTLAT Building Co”OÜ.

Pieteikumā norādītais komercdarbības apraksts: Pieteikumā norādītais komercdarbības apraksts: modulāru un karkasa elementu ražošana no kalibrēta kokmateriāla, līmsijām un krusteniski līmētiem koka paneļiem, ražotnes izveide. Norādītā darbība nav saistīta ar izsoles nolikuma 3.2. punktā minētajiem pamatdarbības veidiem. Ilgtermiņa ieguldījuma apjoms norādīts 1 604 000.00 EUR, un 40 jaunas darba vietas, kas atbilst izsoles nolikuma 3.5. punkta prasībām. Pretendentam nav reģistrētu parādsaistību VID. Tas nozīmē, ka pretendents atbilst izsoles nolikuma prasībām un tiek atzīts par izsoles pretendentu. Pretendentam nav reģistrētu parādsaistību VID. Tas nozīmē, ka pretendents atbilst izsoles nolikuma prasībām un tiek atzīts par izsoles pretendentu.

Pamatojoties uz augstākminēto un vadoties Ministru kabineta 2018.gada 20. februāra noteikumi Nr.97 „Publiskas personas mantas iznomāšanas noteikumi” 12.punkta, 2021.gada 29.aprīļa nomas izsoles noteikumiem” (apstiprināti ar Valkas novada domes 29.04.2021. sēdes lēmumu (protokols Nr.5, 19.§) un likuma „Par pašvaldībām” 14.panta otrās daļas 3.punktu, 21.panta pirmās daļas 14.punkta b) apakšpunkta, atklāti vārdiski balsojot deputātiem: **PAR** – 13 deputāti (V.A.Krauklis, U.Ozoliņa, A.Simulis, M.Stabulniece, V.Vesingi, V.Zariņš, S.Pilskalne, A.Dainis, K.Sula, D.Bašķe, A.Gailis, A.Sjademe, V.Juškevičs), **PRET** - nav, **ATTURAS** - nav,

Valkas novada dome

N O L Ē M J :

1. Apstiprināt 2021. gada 21.maija Izsoles protokolu Nr.1. par investīciju objektu “Ražošanas ēka un teritorija “Ķieģeļceplis”, Valka, izsoles gaitu, kur nosolītā nomas maksa mēnesī 2560,-EUR mēnesī, neskaitot pievienotās vērtības nodokli. Izsoles objekts sastāv no sastāv no:
 - zemes vienības ar kadastra apzīmējumu 9401 004 0015, platība 3.7363ha, visā tās platībā, noliktavas ēkas jaunbūve 2404.4m², pakošanas ceha jaunbūve ar administratīvajām un sadzīves telpām 1818.0m²,
 - zemes vienības ar kadastra apzīmējumu 9401 004 0325, daļa 2.5ha platībā, apsardzes ēka 6.4m²,
 - pievedceļš, dziļurbums, labiekārtota teritorija ar ūdens ņemšanas vietām (dīķiem), iežogota teritorija;
 - apbūves tiesība uz zemes vienību “Ķieģeļceplis”, kadastra apzīmējums 9401 004 0015 visā tās platībā un zemes vienības Valkā, “Ceļa pļavas”, kadastra apzīmējums 9401 004 0325, daļu 2.5ha platībā.
2. Slēgt nomas līgumu ar “ESTLAT Building Co” OÜ, reģistrācijas numurs 14886711, par šī lēmuma 1.punktā minēto Izsoles objektu, ar nomas maksu 2560.-EUR mēnesī, bez PVN, nosakot nomas līguma termiņu – 30 gadi.
3. Uzdot Valkas novada domes juristam sagatavot telpu nomas līgumu par šī lēmuma 1. punktā minētās telpas nomu.
4. Lēmuma izpildi kontrolē novada domes izpilddirektors.

13.§

Par izsoles uz telpu Rīgas ielā 22, Valkā, nomu atzišanu par nenotikušu un tālāku rīcību ar nekustamo īpašumu

(L.Engere, V.A.Krauklis)

Atbilstoši Valkas novada domes 2021. gada 29.aprīļa sēdes lēmumam (protokols Nr.5, 16.§), “Par Telpu Rīgas ielā 22, Valkā, nomas tiesību izsoli” šā gada 21.maijā plkst.10.00 notika nomas tiesību izsole, kuras gaita tika protokolēta noformējot izsoles protokolu Nr.1, kopumā uz divām lapām.

Izsoles objekts ir nedzīvojamās iekštelpas – telpas Valkā, Rīgas ielā 22, (trešajā stāvā, telpas Nr.9 un Nr. 10, 38.1m² platībā), telpu grupas kadastra apzīmējums 9401 001 0503 001 018 (turpmāk tekstā - nomas objekts).

Nosacītā cena (sākotnējā cena) 1.40EUR par 1m² bez PVN.

Sludinājumi par iepriekš minētā nekustamā īpašuma izsoles noteikumu apstiprināšanu tika publicēti 07.05.2021. laikrakstā „Ziemeļlatvija”, kā arī Valkas novada tīmekļvietnē www.valka.lv, sadaļā “pašvaldība – sludinājumi - izsoles”.

Līdz noteiktajam termiņam (20.05.2021. plkst.16:00) uz izsoli nebija reģistrējies neviens dalībnieks, neskatoties uz to, ka informācija par izsoles rīkošanu, izsoles vietu un laiku bija publicēta laikrakstā „Ziemeļlatvija”, kā arī Valkas novada domes tīmekļvietnē www.valka.lv. Visos sludinājums ir publicēts identisks teksts, kurā norādīts gan izsoles objekta apraksts, izsoles sākumcena, reģistrācijas maksa, nodrošinājuma naudas apjoms, maksāšanas veids, kā arī izsoles laiks, vieta un reģistrācijas pieteikumu pieņemšanas laiks un vieta.

Tādējādi nav konstatēts fakts, ka par izsoles dalībnieku reģistrācijas laiku un vietu informācija nav bijusi attiecīgi izziņota.

Lemjot par tālāko rīcību ar minēto nekustamo īpašumu, izvērtējot pašreizējo situāciju valstī, nav lietderīgi sludināt jaunas izsoles laiku, bet gan ziņu par iespējām atsavināt minēto objektu ievietot Valkas novada tīmekļvietnē un pie izsoles objekta.

Ņemot vērā augstāk minēto un vadoties no 2021.gada 21.maija Izsoles protokola Nr.1, Izsoles noteikumiem (apstiprināti ar Valkas novada domes 29.04.2021. sēdes lēmumu (protokols Nr.5, 16.§)), Publiskas personas

mantas atsavināšanas likuma 18., 19., 30.panta 1.¹.daļas, atklāti vārdiski balsojot deputātiem: **PAR** – 13 deputāti (V.A.Krauklis, U.Ozoliņa, A.Simulis, M.Stabulniece, V.Vesingi, V.Zariņš, S.Pilskalne, A.Dainis, K.Sula, D.Baške, A.Gailis, A.Sjademe, V.Juškevičs), **PRET** - nav, **ATTURAS** - nav, Valkas novada dome

N O L E M J :

1. Atzīt pašvaldībai piederošo nedzīvojamu iekštelpu – telpas Valkā, Rīgas ielā 22, (trešajā stāvā, telpas Nr.9, un Nr. 10, 38.1m² platībā), telpu grupas kadastra apzīmējums 9401 001 0503 001 018, 2021.gada 21.maija nomas tiesību izsoli par nenotikušu.
2. Ieviest paziņojumu par iespējām iznomāt lēmuma 1.punktā minēto objektu Valkas novada tīmekļvietnē, un izvietot to objektā, redzamā vietā.
3. Lēmuma izpildi kontrolēt Valkas novada domes izpilddirektoram.

14.§

Par nekustamā īpašuma Valkas pagastā „Čurmas” atsavināšanas uzsākšanu

(L.Engere, V.A.Krauklis)

Valkas novada domē ir saņemts ***, dzīvo: ***, iesniegums ar lūgumu uzsākt atsavināšanas procedūru zemes vienību Valkas pagastā “Čurmas”, ar kadastra apzīmējumiem 9488 006 0207, 9488 006 0208, 9488 006 0209 un 9488 006 0210, atsavināšanai.

Zemes reformas laikā minētie zemes gabali ir bijuši piešķirti lietošanā ***.

Ar Valkas pagasta padomes 2009.gada 10.marta sēdes lēmumu (sēdes protokola izraksts Nr.4.§.) *** tika izbeigtas zemes lietošanas tiesības uz zemes vienībām Valkas pagastā “Čurmas”, ar kadastra apzīmējumiem 9488 006 0207, platība 12.5ha, 9488 006 0208, platība 32.2153ha, 9488 006 0209, platība 7.9ha un 9488 006 0210, platība 9.0ha.

Starp Valkas novada domi un *** 2009.gada 9.jūlijā noslēgts zemes nomas līgums Nr.74.

Zemes vienības nav kadastrāli uzmērītas. Iesniedzējs savā iesniegumā apliecina, ka zemes kadastrālo uzmērīšanu finansēs personīgi.

Pamatojoties uz Publiskas personas mantas atsavināšanas likuma 4.panta 4.daļas 8.punktu, pašvaldībai piederoša nekustamā īpašuma atsavināšanu var ierosināt persona, kurai Valsts un pašvaldību privatizācijas un privatizācijas sertifikātu izmantošanas pabeigšanas likumā noteiktajā kārtībā ir izbeigtas zemes lietošanas tiesības un ar kuru pašvaldība ir noslēgusi zemes nomas līgumu, ja šī persona vēlas nopirkt zemi, kas bijusi tās lietošanā un par ko ir noslēgts zemes nomas līgums.

Saskaņā ar Publiskas personas mantas atsavināšanas likuma 37.panta 4.daļu, ja nekustamo īpašumu iegūst likuma 4.panta 4.daļā minētā persona, tad nekustamo īpašumu pārdod par brīvu cenu.

Saskaņā ar likuma „Par zemes privatizāciju lauku apvidos” 27.pantu, darījumus var veikt tikai ar īpašumu, uz kuru ir nostiprinātas īpašuma tiesības zemesgrāmatā, līdz ar to, pirmkārt, ir jāveic augstāk minētā zemes gabala reģistrācija zemesgrāmatā uz pašvaldības vārda un tikai pēc tam ir veicamas darbības, kas saistītas ar nekustamā īpašuma atsavināšanu.

Pamatojoties uz augstākminēto, ņemot vērā Pašvaldības īpašuma privatizācijas un atsavināšanas komisijas 2021.gada 21.maija sēdes lēmumu (sēdes protokols Nr.7, 3.§) un vadoties no Publiskas personas mantas atsavināšanas likuma 4.panta 4.daļas 8.punkta; 5.panta 4.daļas, 37.panta 4.daļas un 44.panta; likuma „Par zemes privatizāciju lauku apvidos” 27.panta 1.daļas, 28.panta 1.daļas; likuma „Par valsts un pašvaldību zemes īpašuma tiesībām un to nostiprināšanu zemesgrāmatās” 3.panta 5.daļas 1. un 2.punkta; Ministru kabineta 2011.gada 1.februāra noteikumu Nr.109 „Kārtība, kādā atsavināma publiskas personas manta” un likuma „Par pašvaldībām” 21.panta 1.daļas 17.punkta, atklāti vārdiski balsojot deputātiem: **PAR** – 13 deputāti (V.A.Krauklis, U.Ozoliņa, A.Simulis, M.Stabulniece, V.Vesingi, V.Zariņš, S.Pilskalne, A.Dainis, K.Sula, D.Baške, A.Gailis, A.Sjademe, V.Juškevičs), **PRET** - nav, **ATTURAS** - nav, Valkas novada dome

N O L E M J :

1. Uzsākt pašvaldības nekustamā īpašuma Valkas novada Valkas pagastā „Čurmas”, kadastra numurs 9488 006 0006, kas sastāv no zemes vienībām ar kadastra apzīmējumiem 9488 006 0207, platība 12.5ha, 9488 006 0208, platība 32.2153ha, 9488 006 0209, platība 7.9ha un 9488 006 0210, platība 9.0ha atsavināšanas procedūru.
2. Pēc zemes gabala reģistrācijas zemesgrāmatā uz pašvaldības vārda, uzdot Pašvaldības īpašuma privatizācijas un atsavināšanas komisijai veikt Mantas novērtēšanas komisijas funkcijas un organizēt nekustamā īpašuma novērtēšanu.
3. Lēmums stājas spēkā ar brīdi, kad to saņēmis pieteikuma iesniedzējs, un saskaņā ar Administratīvā procesa likuma 76., 77. un 78.pantu viena mēneša laikā no spēkā stāšanās brīža var tikt pārsūdzēts Administratīvajā rajona tiesā – Valmieras tiesu namā Voldemāra Baloža ielā 13A, Valmierā, LV 4201.

15.§

Par nekustamā īpašuma Valkas pagastā “Bērzers 105” atsavināšanas uzsākšanu

(L.Engere, V.A.Krauklis)

Dome izskata ***, dzīvo: ***, 2021.gada 20.aprīļa iesniegumu ar lūgumu nodot atsavināšanai Valkas novada domei piederošo nekustamo īpašumu Valkas pagastā "Bērzezers 105".

Nekustamais īpašums Valkas pagastā "Bērzezers 105", kadastra numurs 9488 005 0327, sastāv no zemes vienības ar kadastra apzīmējumu 9488 005 0327, platība 0.06ha.

Ar Valkas novada domes komisijas 18.09.2019. sēdes lēmumu (protokols nr.9.,12.§.) zemes gabals ir atzīts kā pašvaldībai piekrītošs.

Par šo zemes vienību ir noslēgts zemes nomas līgums ar ***, (spēkā līdz 31.12.2022.), bez pirmpirkuma tiesībām.

*** neatbilst nevienam no Publiskas personas mantas atsavināšanas likuma 4.pantā norādītajiem atsavināšanas ierosinātāja statusiem, līdz ar to ka viņi nevar būt atsavināšanas ierosinātāji.

Pašvaldības mantas atsavināšanu var ierosināt, ja tā nav nepieciešama attiecīgās pašvaldības iestādēm to funkciju nodrošināšanai.

Minētais nekustamais īpašums nav nepieciešams pašvaldības autonomo funkciju realizēšanai.

Uz šī lēmuma pieņemšanas brīdi minētajā īpašumā nav īrnieku, nav arī neviena spēkā esoša īres līguma par minēto īpašumu. Ēku uzturēšanai ir nepieciešami papildus līdzekļi, tādēļ lietderīgāk ir šo īpašumu nodot atsavināšanai.

Ņemot vērā Pašvaldības īpašuma privatizācijas un atsavināšanas komisijas 2021.gada 21.maija sēdes lēmumu (sēdes protokols Nr.7, 4.§.) un pamatojoties uz „Publiskas personas mantas atsavināšanas likuma” 3.panta 1.daļas; 4.panta 2.daļas; 6.panta 2.daļas un 8.panta 6.daļas; likuma „Par pašvaldībām” 21. panta 1.daļas 17.punkta, atklāti vārdiski balsojot deputātiem: **PAR** – 13 deputāti (V.A.Krauklis, U.Ozoliņa, A.Simulis, M.Stabulniece, V.Vesingi, V.Zariņš, S.Pilskalne, A.Dainis, K.Sula, D.Bašķe, A.Gailis, A.Sjademe, V.Juškevičs), **PRET** - nav, **ATTURAS** - nav,

Valkas novada dome

N O L E M J :

1. Uzsākt nekustamā īpašuma Valkas pagastā "Bērzezers 105", kadastra numurs 9488 005 0327, kas sastāv no zemes vienības ar kadastra apzīmējumu 9488 005 0327, platība 0.06ha, atsavināšanas procedūru, paredzēt tās kadastrālai uzmērīšanai finanšu līdzekļu no 2022.gada budžeta līdzekļiem.
2. Pēc zemes vienības īpašuma tiesību nostiprināšanas zemesgrāmatā uz pašvaldības vārda uzdot Pašvaldības īpašumu privatizācijas un atsavināšanas komisijai veikt Mantas novērtēšanas komisijas funkcijas un organizēt nekustamā īpašuma novērtēšanu, kā arī sagatavot izsoles noteikumus nekustamā īpašuma atsavināšanai un izsoles organizēšanai.
3. Lēmums stājas spēkā ar tā pieņemšanas brīdi un saskaņā ar Administratīvā procesa likuma 76., 77. un 78.pantu viena mēneša laikā no spēkā stāšanās brīža var tikt pārsūdzēts Administratīvajā rajona tiesā – Antonijas ielā 6, Rīgā, LV-1010.

16.§

Par Valkas novada pašvaldības mantas – zemes gabala Valkas pagastā, "Alieši 85" nosacītās cenas apstiprināšanu

(L.Engere, V.A.Krauklis)

Saskaņā ar 2019.gada 28.novembra Valkas novada domes lēmumu (sēdes protokols Nr.15.,13.§) "Par nekustamā īpašuma Valkas pagastā, "Alieši 85" atsavināšanas uzsākšanu", ar kuru tika nolemts uzsākt pašvaldībai piederošās zemes vienības, atsavināšanas procedūru, tika veikta zemes vienības tirgus vērtības noteikšana un konstatēts sekojošais:

Nekustamais īpašums "Alieši 85" kadastra numurs 9488 005 0277, kas sastāv no zemes vienības ar kadastra apzīmējumu 9488 005 0277, platība 0.0585ha, ir reģistrēts Zemesgrāmatā uz pašvaldības vārda, Valkas pagasta zemesgrāmatu nodalījums Nr.1000 0060 9535.

Zemes vienība ar kadastra apzīmējumu 9488 005 0277, zemes reformas gaitā ir bijusi piešķirta lietošanā ***.

Zemes vienība nav apbūvēta.

Ar 2009.gada 10.februāra Valkas pagasta padomes sēdes lēmumu (protokols Nr.2.,1.§) tika izbeigtas *** zemes lietošanas tiesības uz zemes gabalu Valkas pagastā "Alieši 85", kadastra apzīmējums 9488 005 0277.

Starp Valkas novada domi un *** 2009.gada 28.maijā tika noslēgts Zemes nomas līgums. Nomas līguma termiņš noteikts līdz 31.12.2029.

Pamatojoties uz Publiskas personas mantas atsavināšanas likuma 4.panta 4.daļas 8.punktu, pašvaldībai piederoša nekustamā īpašuma atsavināšanu var ierosināt persona, kurai Valsts un pašvaldību privatizācijas un privatizācijas sertifikātu izmantošanas pabeigšanas likumā noteiktajā kārtībā ir izbeigtas zemes lietošanas tiesības un ar kuru pašvaldība ir noslēgusi zemes nomas līgumu, ja šī persona vēlas nopirkt zemi, kas bijusi tās lietošanā un par ko ir noslēgts zemes nomas līgums.

Saskaņā ar likuma „Publiskas personas mantas atsavināšanas likums” 37.panta 4.daļu, ja nekustamo īpašumu iegūst likuma 4.panta 4.daļā minētā persona, tad nekustamo īpašumu pārdod par brīvu cenu.

Publiskas personas mantas atsavināšanas likuma 8.panta 2.daļa nosaka, ka atsavināšanai paredzētā atvasinātas publiskas personas nekustamā īpašuma novērtēšanu organizē attiecīgās atvasinātās publiskās personas lēmējinstiūcijas noteiktajā kārtībā; 3.daļa nosaka, ka nekustamā īpašuma novērtēšanas komisijas sastāvu un mantas nosacīto cenu apstiprina instiūcija, kura organizē nekustamā īpašuma novērtēšanu, pie kam,

tā paša panta 6.daļa nosaka, ka mantas novērtēšanas komisija novērtēšanai pieaicina vienu vai vairākus sertificētus vērtētājus, 7.daļa nosaka, ka nosacīto cenu atbilstoši mantas vērtībai nosaka novērtēšanas komisija. Tā kā uz šī lēmuma pieņemšanas brīdi komisija nav apstiprināta, Mantas novērtēšanas komisijas funkcijas veic dome.

Veicot atsavināšanai nodotās mantas novērtēšanu, ir jāņem vērā:

1. Publiskas personas finanšu līdzekļu un mantas izšķērdēšanas novēršanas likuma 3.panta pirmās daļas 2.punkts, kas cita starpā noteic, ka publiskām personām jārikojas ar finanšu līdzekļiem un mantu lietderīgi, tas ir manta atsavināma un nododama īpašumā vai lietošanā citai personai par iespējami augstāku cenu, tā paša likuma 7.panta 1.daļā norādīts, ka publiskas personas mantu aizliegts atsavināt par acīmredzami pazeminātu cenu;
2. Publiskas personas mantas atsavināšanas likuma Pārejas noteikumu 12.punktu, kas nosaka, ka līdz brīdim, kad spēku zaudē Valsts un pašvaldību īpašuma privatizācijas un privatizācijas sertifikātu izmantošanas pabeigšanas likums, atsavināmā zemesgabala nosacītā cena nedrīkst būt zemāka par zemāko no šādām vērtībām: attiecīgā zemesgabala kadastrālo vērtību vai zemes kadastrālo vērtību 2007.gada 31.decembrī;
3. 2011.gada 1.februāra Ministru kabineta noteikumu Nr.109 „Kārtība, kādā atsavināma publiskas personas manta” 38.punkts nosaka, ka atvasināto publisko personu vai to iestāžu mantas atsavināšanas izdevumu apmēru un kārtību, kādā atvasināto publisko personu vai to iestāžu mantas atsavināšanā iegūtie līdzekļi ieskaitāmi attiecīgās atvasinātās publiskās personas budžetā, nosaka attiecīgās atvasinātās publiskās personas lēmējinstītūcija.

Lai noteiktu atsavināmā objekta nosacīto cenu, jāņem vērā sekojoša informācija:

1. saskaņā ar SIA “LVKV” reģistrācijas Nr.44103009697, 2021.gada 30.aprīlī sagatavotā nekustamā īpašuma tirgus cenas novērtējuma - zemes vienības Valkas pagastā, “Alieši 85”, kadastra apzīmējums 9488 005 0277, platība 585m², visvairāk iespējamā tirgus vērtība ir: 1000.00 EUR (viens tūkstotis euro un 00 centi);
2. Valsts zemes dienesta noteiktā zemes gabala kadastrālā vērtība ir 244.00 EUR (divi simti četrdesmit četri euro, 00 centi);
3. nekustamā īpašuma bilances vērtība pēc grāmatvedības uzskaites datiem uz 2021.gada 1.janvāri ir 244.00 EUR (divi simti četrdesmit četri euro, 00 centi).

Ar atsavināmā objekta atsavināšanas procedūru saistītie kopējie izdevumi sastāda 458.90 EUR (četri simti piecdesmit astoņi euro, 90 centi).

1. maksa par zemes gabalu kadastrālo uzmērīšanu 350,- EUR, saskaņā ar kadastrālās uzmērīšanas veicējas Aidas Indusas 12.10.2020. Rēķinu Nr.G-10-3/20;
2. sertificēta nekustamā īpašuma vērtētāja – SIA “LVKV”, reģistrācijas Nr.44103009697, pakalpojums zemes gabala tirgus vērtības noteikšanā, saskaņā ar 27.04.2021. sagatavoto Rēķinu Nr.3/21-096, ir 108.90 EUR (bez PVN).

Izvērtējot iepriekš minēto informāciju, atsavināmā zemes gabala nosacītā cena tiek noteikta 1458.90 EUR (viens tūkstotis četri simti piecdesmit astoņi euro un 90 centi).

Pamatojoties uz augstākminēto, ņemot vērā Pašvaldības īpašuma privatizācijas un atsavināšanas komisijas 2021.gada 21.maija sēdes lēmumu (sēdes protokols Nr.7, 5.§.) un vadoties no Publiskas personas mantas atsavināšanas likuma 5.panta 5.daļas, 8.panta otrās, trešās, sestās un septītās daļas, 37.panta ceturtais daļas un 44.panta piektās un septītās daļas; Publiskas personas mantas atsavināšanas likuma, Pārejas noteikumu 12.punkta; Ministru kabineta 2011.gada 1.februāra noteikumiem Nr.109 “Kārtība, kādā atsavināma publiskas personas manta”; Publiskas personas finanšu līdzekļu un mantas izšķērdēšanas novēršanas likuma 3.panta pirmās daļas 2.punkta un 7.panta pirmā daļas; likuma “Par zemes privatizāciju lauku apvidos” 28., 29. un 30.panta un likuma „Par pašvaldībām” 21.panta 1.daļas 17.punkta, atklāti vārdiski balsojot deputātiem: **PAR** – 13 deputāti (V.A.Krauklis, U.Ozoliņa, A.Simulis, M.Stabulniece, V.Vesingi, V.Zariņš, S.Pilskalne, A.Dainis, K.Sula, D.Baške, A.Gailis, A.Sjademe, V.Juškevičs), **PRET** - nav, **ATTURAS** - nav, Valkas novada dome

N O L E M J :

1. Apstiprināt pašvaldībai piederošā nekustamā īpašuma Valkas pagastā, “Alieši 85”, kadastra numurs 9488 005 0277, kas sastāv no zemes vienības ar kadastra apzīmējumu 9488 005 0277, platība 0.0585ha, nosacīto cenu: 1458.90 EUR (viens tūkstotis četri simti piecdesmit astoņi euro, 90 centi).
2. Noteikt, ka maksāšanas līdzekļi ir 100% euro.
3. Mēneša laikā pēc nosacītās cenas apstiprināšanas personai, kurai ir zemes gabala pirmpirkuma tiesības, nosūtīt atsavināšanas paziņojumu ar lūgumu četru mēnešu laikā izvērtēt atsavināšanas iespējas.
4. Pēc apliecinājuma saņemšanas uzdot Valkas novada domes Administratīvi juridiskai nodaļai sagatavot nekustamā īpašuma pirkuma līgumu.
5. Lēmums stājas spēkā ar brīdi, kad to saņēmis pieteikuma iesniedzējs, un saskaņā ar Administratīvā procesa likuma 76., 77. un 78.pantu viena mēneša laikā no spēkā stāšanās brīža var tikt pārsūdzēts Administratīvajā rajona tiesā – Valmieras tiesu namā Voldemāra Baloža ielā 13A, Valmierā, LV 4201.

17.§

Par telpu Rīgas ielā 22, Valkā, atkārtotu nomas tiesību izsoli

(L.Engere, V.A.Krauklis)

Ņemot vērā, ka ir bijusi interese par telpu - tirdzniecības zāle, kabinets un tualete Valkā, Rīgas ielā 22, (pirmajā stāvā, telpu grupa Nr.001, 92,3 m² platībā), nomu, ir jāriko nomas tiesību atkārtota izsole.

Ministru kabineta 2010.gada 8.jūnija noteikumi Nr.515 „Noteikumi par publiskas personas mantas iznomāšanas kārtību, nomas maksas noteikšanas metodiku un nomas līguma tipveida nosacījumiem” regulē rakstiskas nomas tiesību izsoles kartību.

Nomas objekta nosacītā nomas maksa mēnesī EUR 1.70 par 1 m² bez PVN. PVN tiek aprēķināts atbilstoši normatīvajiem aktiem.

Pamatojoties uz augstākminēto un vadoties no likuma „Par pašvaldībām” 14.panta otrās daļas 3.punkta, 21.panta pirmās daļas 14.punkta b) apakšpunkta un Ministru kabineta 2010.gada 8.jūnija noteikumu Nr.515 „Noteikumi par publiskas personas mantas iznomāšanas kārtību, nomas maksas noteikšanas metodiku un nomas līguma tipveida nosacījumiem” 2.1.nodaļas noteikumiem, “Nekustamā īpašuma Rīgas ielā 22, telpu nomas tiesību izsoles noteikumi” (apstiprināti ar 2017.gada 26.janvāra Valkas novada domes sēdes lēmumu (protokols Nr.1, 24.§)), 30.punkta, atklāti vārdiski balsojot deputātiem: **PAR** – 13 deputāti (V.A.Krauklis, U.Ozoliņa, A.Simulis, M.Stabulniece, V.Vesingi, V.Zariņš, S.Pilskalne, A.Dainis, K.Sula, D.Bašķe, A.Gailis, A.Sjademe, V.Juškevičs), **PRET** - nav, **ATTURAS** - nav,

Valkas novada dome

N O L E M J :

1. Apstiprināt nomas objektam – tirdzniecības zāle, kabinets un tualete Valkā, Rīgas ielā 22, (pirmajā stāvā, telpu grupa Nr.001, 92,3 m² platībā) nosacīto nomas maksu mēnesī EUR 1.70 par 1 m² bez PVN.
2. Uzdot Valkas novada Pašvaldību īpašumu privatizācijas un atsavināšanas komisijai rīkot atklātu, rakstisku nomas objekta nomas tiesību izsoli ar augšupejošu soli saskaņā ar izsoles noteikumiem (pielikumā).
3. Noteikt izsoles laiku – 2021.gada 16.jūnijā plkst.10:00.
4. Publicēt sludinājumu par izsoli pašvaldības mājaslapā www.valka.lv un izvietot publiski pieejamā vietā Valkas novada domes ēkā, Valkā, Beverīnas ielā 3.
5. Lēmuma izpildi kontrolē izpilddirektors.
6. Lēmums stājas spēkā ar tā pieņemšanas brīdi.

NOTEIKUMI

Valkā

2021.gada 27.maijā

APSTIPRINĀTI
ar Valkas novada domes
2021.gada 27.maija sēdes lēmumu
(protokols Nr.6, 17.§.)

Nekustamā īpašuma Rīgas ielā 22, Valkā, telpu nomas tiesību IZSOLES NOTEIKUMI

I Vispārīgie noteikumi

1. Izsole tiek rīkota telpu nomas atkārtota rakstiska izsole, pamatojoties uz Ministru kabineta 2018.gada 20.februāra noteikumiem Nr.97 „Publiskas personas mantas iznomāšanas noteikumi”.
2. Izsoles organizētājs – Valkas novada domes Pašvaldības īpašumu privatizācijas un atsavināšanas komisija (turpmāk tekstā – izsoles komisija), Beverīnas ielā 3, Valkā, Valkas novadā, LV-4701.
3. Izsoles mērķis – noteikt Valkas novada domes (turpmāk tekstā - iznomātājs) īpašumā esošo telpu Valkā, Rīgas ielā 22, (pirmajā stāvā, telpas grupas Nr.001, 92,3 m² platībā), kadastra numurs 9401 001 0503 001, izdevīgāko nomas piedāvājumu.

II Izsoles objekta raksturojums

4. Izsoles objekts ir nedzīvojamās iekštelpas – tirdzniecības zāle, kabinets un tualete Valkā, Rīgas ielā 22, (pirmajā stāvā, telpas grupas Nr.001, 92,3 m² platībā), kadastra apzīmējums 9401 001 0503 001 (turpmāk tekstā - nomas objekts).
5. Nomas objekts ir nodrošināts ar šādiem pakalpojumiem: elektroapgāde, centralizētā apkure, koplietošanas sanitārās telpas ar ūdensapgādes, kanalizācijas pakalpojumiem.
6. Nomas objektu var apskatīt, iepriekš sazinoties ar SIA “Valkas Namsaimnieks” valdes locekli Ivo Meļķi, tālr.64781272; mob.tālr.: +37126465346.

III Izsoles noteikumi un nosacītā cena

7. **Nomas objekta nosacītā cena:** nosacītā nomas maksa mēnesī EUR 1.70 par 1 m² bez PVN. PVN tiek aprēķināts atbilstoši normatīvajiem aktiem.
8. Pieteikumu atvēršana notiks **2021.gada 16.jūnijā plkst.10:00**, Valkas novada domes telpās, Beverīnas ielā 3, Valkā, Valkas novadā, 2. stāvs, zālē.
9. Tiek rīkota nomas objekta otrā izsole - atklāta, rakstiska izsole ar augšupejošu soli.
10. Izsolē var piedalīties ikviens rīcībspējīga fiziska vai juridiska persona, kura izsoles noteikumos noteiktajā termiņā ir izpildījusi šajos noteikumos noteiktos priekšnoteikumus.

11. Minētajās telpās nedrīkst nodarboties ar šādu komercdarbību:
 - 11.1. jebkādu lietotu preču tirdzniecību un uzglabāšanu;
 - 11.2. rūpnieciski ražotu alkoholisku produktu tirdzniecību un uzglabāšanu, izņemot lietošanai uz vietas (kafejnīca u.tml.);
 - 11.3. svaigas gaļas un zivju produktu tirdzniecību un uzglabāšanu, izņemot patērēšanai uz vietas.
12. Piedaloties izsolē, izsoles dalībnieks iesniedz šajos noteikumos paredzēto pieteikumu, kurā piedāvātais nomas maksas apmērs (mēnesī) nav zemāks par nomas objekta nosacīto cenu. Pieteikumam jābūt parakstītam.

IV Izsoles dalībnieki un tās norise

13. Lai kļūtu par izsoles dalībnieku, nomas tiesību pretendents **līdz 2021.gada 15.jūnija plkst.16:00** jāiesniedz pieteikums par piedalīšanos izsolē Valkas novada domē Beverīnas ielā 3, Valkā vai jāatsūta pa pastu uz adresi: Valkas novada dome, Beverīnas iela 3, Valka, Valkas novads, LV-4701, lai sūtījums tiktu saņemts līdz šajā punktā norādītajam termiņam.
Pieteikumā norāda:
 - 13.1. fiziska persona – vārdu, uzvārdu, personas kodu, deklarētās dzīvesvietas adresi; juridiska persona – nosaukumu, reģistrācijas numuru un juridisko adresi;
 - 13.2. nomas tiesību pretendenta pārstāvja vārdu, uzvārdu un personas kodu;
 - 13.3. elektroniskā pasta adresi (ja ir);
 - 13.4. nomas objektu, nekustamajam īpašumam arī adresi, kadastra apzīmējumu un platību;
 - 13.5. nomas laikā plānotās darbības nomas objektā saskaņā
 - 13.6. piedāvāto nomas maksas apmēru mēnesī par 1 m² par pirmo nomas gadu bez PVN un sākot ar otro nomas gadu mēnesī par 1 m² bez PVN.
14. Izsoles komisija ir tiesīga pārbaudīt dalībnieku dokumentos sniegtās ziņas un, ja tiek atklāts, ka izsoles dalībnieks ir sniedzis nepatiesas ziņas, to svīturo no dalībnieku saraksta un nepieļauj dalību izsolē. Atkārtotas izsoles gadījumā, šīm personām nav atļauts piedalīties.
15. Ziņas par izsoles dalībniekiem nav izpaužamas līdz izsoles sākumam.
16. Nomas tiesību pretendents pieteikumu iesniedz slēgtā aploksnē. Uz aplokšnes norāda, ka pieteikums tiek iesniegts rakstiskai izsolei, kā arī nomas objektu, nekustamajam īpašumam arī adresi, kadastra numuru un nomas tiesību pretendentu.
17. Iznomātājs reģistrē saņemtos pieteikumus to saņemšanas secībā, norāda saņemšanas datumu un laiku, kā arī nomas tiesību pretendentu. Pieteikumu glabā slēgtā aploksnē līdz izsoles sākumam.
18. Nomas tiesību pretendents drīkst piedalīties rakstiskā izsolē, ja pieteikums iesniegts publikācijā par nomas tiesību izsoli norādītajā termiņā.
19. Pieteikumu atvēršanu publikācijā par nomas tiesību izsoli norādītajā datumā, laikā un vietā rīko izsoles komisija.
20. Izsoles komisija publikācijā par nomas tiesību izsoli norādītajā pieteikumu atvēršanas datumā, laikā un vietā klātesošajiem paziņo, ka sākusies izsole un pieteikumu pieņemšana ir pabeigta.
21. Pieteikumu atvēršana ir atklāta, un tos atver iesniegšanas secībā.
22. Ja pieteikumā nav iekļauta šo noteikumu 13.punktā minētā informācija vai nomas pieteikumā piedāvātais nomas maksas apmērs ir mazāks par publicēto nomas objekta nosacīto nomas maksas apmēru, izsoles komisija pieņem lēmumu par nomas tiesību pretendenta izslēgšanu no dalības rakstiskā izsolē un nomas pieteikumu neizskata.
23. Izsoles komisijas loceklis pēc pieteikumu atvēršanas nosauc nomas tiesību pretendentu, pieteikuma iesniegšanas datumu un laiku, kā arī nomas tiesību pretendenta piedāvāto nomas maksas apmēru un parakstās uz pieteikuma (parakstās arī pārējie komisijas locekļi). Nomas pieteikumu atvēršanu protokolē. Mutiskie piedāvājumi rakstiskā izsolē ir aizliegti.
24. Ja pēc visu pieteikumu atvēršanas izrādās, ka vairāki nomas tiesību pretendenti piedāvājuši vienādu augstāko nomas maksu, izsoles komisija veic vienu no šādām darbībām:
 - 24.1. turpina izsoli, pieņemot rakstiskus piedāvājumus no nomas tiesību pretendentiem vai to pārstāvjiem, kuri piedāvājuši vienādu augstāko nomas maksu, ja tie piedalās pieteikumu atvēršanā, un organizē piedāvājumu tūlītēju atvēršanu;
 - 24.2. rakstiski lūdz nomas tiesību pretendentus, kuri piedāvājuši vienādu augstāko nomas maksu, izteikt rakstiski savu piedāvājumu par iespējami augstāko nomas maksu, nosakot piedāvājumu iesniegšanas un atvēršanas datumu, laiku, vietu un kārtību.
25. Ja nepieciešams papildu laiks, lai izvērtētu pieteikumu atbilstību publicētajiem iznomāšanas nosacījumiem, pēc pieteikumu atvēršanas paziņo laiku un vietu, kad tiks paziņoti rakstiskas izsoles rezultāti. Ja papildu izvērtējums nav nepieciešams, pēc visu pieteikumu atvēršanas paziņo, ka rakstiskā izsole pabeigta, kā arī nosauc visaugstāko nomas maksu un nomas tiesību pretendentu, kas to nosolījis un ieguvis tiesības slēgt nomas līgumu. Rakstiskās izsoles rezultātu paziņošanu protokolē.
26. Ja pēc visu pieteikumu atvēršanas izrādās, ka vairāki nomas tiesību pretendenti piedāvājuši vienādu augstāko nomas maksu, izsoles komisija veic vienu no šādām darbībām:
 - 26.1. turpina izsoli, pieņemot rakstiskus piedāvājumus no nomas tiesību pretendentiem vai to pārstāvjiem, kuri piedāvājuši vienādu augstāko nomas maksu, ja tie piedalās pieteikumu atvēršanā, un organizē piedāvājumu tūlītēju atvēršanu;

- 26.2. rakstiski lūdz nomas tiesību pretendētus, kuri piedāvājuši vienādu augstāko nomas maksu, izteikt rakstiski savu piedāvājumu par iespējami augstāko nomas maksu, nosakot piedāvājumu iesniegšanas un atvēršanas datumu, laiku, vietu un kārtību.
27. Ja neviens no nomas tiesību pretendentiem, kuri piedāvājuši vienādu augstāko nomas maksu, neiesniedz jaunu piedāvājumu par augstāku nomas maksu, iznomātājs pieteikumu iesniegšanas secībā rakstiski piedāvā minētajiem pretendentiem slēgt nomas līgumu atbilstoši to nosolītajai nomas maksai.
28. Iznomātājs apstiprina rakstiskās izsoles rezultātus un divu darbdienu laikā pēc izsoles rezultātu paziņošanas publicē vai nodrošina minētās informācijas publicēšanu pašvaldības mājaslapā internetā.
29. Ja publikācijā par nomas tiesību izsolī norādītajā pieteikumu iesniegšanas termiņā neviens nomas tiesību pretendents nav pieteicies, iznomātājs var pazemināt nosacīto nomas maksu un rīkot atkārtotu izsoli.

V Nomas līguma noslēgšana un tā nosacījumi

30. Par izsoles uzvarētāju kļūst nomas tiesību pretendents, kurš nosolījis visaugstāko nomas maksu.
31. Iznomātājs **nomas līgumu slēdz** ar to nomas tiesību pretendentu, kurš piedāvājis visaugstāko nomas maksu. Nomas tiesību pretendents **septiņu darbdienu laikā pēc rakstiskās izsoles rezultātu paziņošanas** paraksta nomas līgumu vai rakstiski paziņo par atteikumu slēgt nomas līgumu. Ja iepriekš minētajā termiņā nomas tiesību pretendents līgumu neparaksta un neiesniedz attiecīgu atteikumu, ir uzskatāms, ka nomas tiesību pretendents no nomas līguma slēgšanas ir atteicies.
32. Ja nomas tiesību pretendents, kurš piedāvājis augstāko nomas maksu, atsakās slēgt nomas līgumu, iznomātājam ir tiesības secīgi piedāvāt slēgt nomas līgumu tam pretendentam, kurš piedāvāja nākamo augstāko nomas maksu. Iznomātājs divu darbdienu laikā pēc minētā piedāvājuma nosūtīšanas publicē vai nodrošina minētās informācijas publicēšanu pašvaldības mājaslapā internetā.
33. Nomas tiesību pretendents, kurš piedāvājis nākamo augstāko nomas maksu, atbildi uz šo noteikumu 31.punktā minēto piedāvājumu sniedz divu nedēļu laikā pēc tā saņemšanas dienas. Ja nomas tiesību pretendents piekrīt parakstīt nomas līgumu par paša nosolīto augstāko nomas maksu, septiņu darbdienu laikā pēc minētā paziņojuma nosūtīšanas viņš paraksta nomas līgumu. Iznomātājs ne vēlāk kā divu darbdienu laikā pēc nomas līguma parakstīšanas publicē vai nodrošina minētās informācijas publicēšanu pašvaldības mājaslapā internetā.
34. Gadījumā, ja arī nomas tiesību pretendents, kurš piedāvājis nākamo augstāko nomas maksu, neizmanto tiesības noslēgt nomas līgumu, izsole atzīstama par nenotikušu.
35. Nomas līgumu iznomātāja vārdā kā ēkas apsaimniekotājs ir tiesīga slēgt SIA "Valkas Namsaimnieks".
36. Nomas objekts tiek iznomāts uz **10 gadiem**.
37. Gadījumā, ja nomnieks plāno nomas objektā veikt kapitālos ieguldījumus, **pirms darbu veikšanas** visas darbības un plānotie izdevumi saskaņojami Valkas novada domē, izskatot to Saimniecisko lietu komitejā.
38. Veicot kapitālieguldījumus nomas objektā, nomniekam ir iespējams saņemt nomas maksas atlaidi līdz 50% no nomas maksas summas, atkarībā no veiktajiem kapitālieguldījumiem. Pēc darbu veikšanas kopējais ieguldījumu apmērs un nomas maksas atlaide ir apstiprināma ar Valkas novada domes sēdes lēmumu, ja iepriekš ticis izpildīts šo noteikumu 36.punkts.
39. Nomas maksas atlaide neattiecas uz komunālo pakalpojumu maksu.
40. Par komunālajiem pakalpojumiem, ēkas apsaimniekošanas pakalpojumiem un citiem pakalpojumiem nomnieks slēdz līgumus ar Valkas novada domi, SIA "Valkas Namsaimnieks" un citiem pakalpojumu sniedzējiem.
41. Nomniekam atsevišķi jāmaksā nekustamā īpašuma nodoklis atbilstoši maksājuma paziņojumam.

VI Noslēguma jautājums

42. Sūdzības par izsoles rīkotāja darbībām iesniedzamas Valkas novada domē līdz izsoles rezultātu apstiprināšanas dienai.

Par rakstiskas izsoles rezultātu apstiprināšanu par nekustamo īpašumu Ērgemes pagastā "Vecstintes"

(L.Engere, V.A.Krauklis)

Ar Valkas novada domes 2021.gada 29.aprīļa sēdes lēmumu (protokols Nr.5.,13.§) tika nolemts apstiprināt 2021.gada 16.aprīļa Izsoles protokolu Nr.1. par nekustamā īpašuma Ērgemes pagastā "Vecstintes", kadastra numurs 9452 003 0119, kas sastāv no zemes vienības ar kadastra apzīmējumu 9452 003 0119, platība 0.5ha, izsoles gaitu, kur nosolītā summa par izsoles objektu ir: 2115.00 EUR (divi tūkstoši viens simts piecpadsmit euro, 00 centi), kuru rakstiskas izsoles procesā nosolīja izsoles dalībniece – ***, dzīvo: ***.

Tika izsolīts objekts: nekustamais īpašums Ērgemes pagastā, "Vecstintes", kadastra numurs 9452 003 0119, kas sastāv no zemes vienības ar kadastra apzīmējums 9452 003 0119, platība 0.5ha.

Nosacītā cena (sākotnējā cena) 1815,00 EUR (viens tūkstotis astoņi simti piecpadsmit euro).

Augstākā nosolītā cena par minēto nekustamo īpašumu ir: 2115.00 EUR (divi tūkstoši viens simts piecpadsmit euro, 00 centi), kuru nosolīja izsoles dalībniece Nr.2 - ***.

Samaksā par pirkumu tiek ieskaitīta Pircēja samaksātā drošības nauda 180.00 EUR.

Saskaņā ar 2021.gada 25.februāra Izsoles noteikumu (apstiprināti ar Valkas novada domes 25.02.2021. sēdes lēmumu (protokols Nr.3.,23.§) 6.1.punktu, izsoles rezultāti tiek apstiprināti pēc pilnas izsoles objekta nosolītās summas saņemšanas.

Valkas novada domē 2021.gada aprīlī ir saņemts *** maksājums. Ir veikta pilna pirkuma summas 2115,-EUR apmērā, apmaksa un atbilstoši Izsoles noteikumu 6.1. punktam, ir apstiprināmi Izsoles rezultāti.

Ņemot vērā augstāk minēto un vadoties no 2021.gada 16.aprīļa Izsoles protokola Nr.1, Izsoles noteikumiem (apstiprināti ar Valkas novada domes 25.02.2021. sēdes lēmumu (protokols Nr.3.,23.§), Publiskas personas mantas atsavināšanas likuma 18, 19., 30.panta 1.¹.daļas, likuma „Par pašvaldībām” 14.panta, 21. panta 1.daļas 17.punkta, atklāti vārdiski balsojot deputātiem: **PAR** – 13 deputāti (V.A.Krauklis, U.Ozoliņa, A.Simulis, M.Stabulniece, V.Vesingi, V.Zariņš, S.Piļskalne, A.Dainis, K.Sula, D.Baške, A.Gailis, A.Sjademe, V.Juškevičs), **PRET** - nav, **ATTURAS** - nav,

Valkas novada dome

N O L E M J :

1. Apstiprināt nekustamā īpašuma Ērgemes pagastā "Vecstintes", kadastra numurs 9452 003 0119, kas sastāv no zemes vienības ar kadastra apzīmējumu 9452 003 0119, platība 0.5ha, izsoles rezultātus nosakot par izsoles uzvarētāju – ***, kura izsolē nosolīja augstāko cenu 2115,00 EUR.
2. Noslēgt pirkuma līgumu ar *** par nekustamo īpašumu Ērgemes pagastā "Vecstintes", kadastra numurs 9452 003 0119, kas sastāv no zemes vienības ar kadastra apzīmējumu 9452 003 0119, platība 0.5ha.
3. Uzdot Valkas novada domes juristam sagatavot šī lēmuma 2.punktā minētā nekustamā īpašuma pirkuma līgumu, ņemot vērā, ka *** līdz pirkuma līguma noslēgšanai ir veikusi pilnu pirkuma summas apmaksu par lēmuma 2.punktā minēto Pirkuma objektu.
4. Lēmums stājas spēkā ar tā pieņemšanas brīdi un saskaņā ar Administratīvā procesa likuma 76., 77. un 78. pantu viena mēneša laikā no spēkā stāšanās brīža var tikt apstrīdēts Administratīvajā rajona tiesā (Valmieras tiesu namā, Voldemāra Baloža ielā 13A, Valmierā, LV - 4201).

Par rakstiskas izsoles rezultātu apstiprināšanu par nekustamo īpašumu Valkā, Puškina ielā 8-3

(L.Engere, V.A.Krauklis)

Ar Valkas novada domes 2021.gada 29.aprīļa sēdes lēmumu (protokols Nr.5.,11.§) tika nolemts apstiprināt 2021.gada 16.aprīļa Izsoles protokolu Nr.1. par nekustamā īpašuma Valkā, Puškina iela 8-3, kadastra numurs 9401 900 1607, izsoles gaitu, kur nosolītā summa par izsoles objektu ir: 4280.- EUR (četri tūkstoši astoņdesmit euro, 00 centi), kuru rakstiskas izsoles procesā nosolīja izsoles dalībnieks – ***, dzīvo ***.

Izsoles objekts: dzīvoklis Valkā, Puškina iela 8-3, kadastra numurs 9401 9001607, sastāv no telpu grupas ar kadastra apzīmējumu 9401 001 0935 001 003, platība 49.6m² un 496/1904 kopīpašuma domājamām daļām no daudzdzīvokļu mājas un zemes. Dzīvoklis atrodas daudzdzīvokļu dzīvojamās mājas 2.stāvā. Tajā ir 2 istabas, malkas apkure, ūdensvads, kanalizācija.

Nosacītā cena (sākotnējā cena) 4180,00 EUR (četri tūkstoši viens simts astoņdesmit euro).

Augstākā nosolītā cena par minēto nekustamo īpašumu ir: 4280.00 EUR (četri tūkstoši divi simti astoņdesmit euro, 00 centi), kuru nosolīja vienīgais izsoles dalībnieks - ***.

Samaksā par pirkumu tiek ieskaitīta Pircēja samaksātā drošības nauda 410.00 EUR.

Ņemot vērā to, ka pircējs ir izvēlēties veikt pilnas pirkuma summas apmaksu izsoles noteikumu 7.1.1. punktā noteiktajā kārtībā "maksāt ar tūlītēju samaksu", Pircējam mēneša laikā no Rēķina izsūtīšanas dienas ir jāsamaksā par nosolīto objektu, saskaņā ar Valkas novada domes piestādīto rēķinu.

Saskaņā ar 2021.gada 25.februāra Izsoles noteikumu (apstiprināti ar Valkas novada domes 25.02.2021. sēdes lēmumu (protokols Nr.3.,19.§)) 6.1.punktu, izsoles rezultāti tiek apstiprināti pēc pilnas izsoles objekta nosolītās summas saņemšanas.

Valkas novada domē 2021.gada maijā ir saņemts *** maksājums. Ir veikta pilna pirkuma summas 4280,- EUR apmērā, apmaksā un atbilstoši Izsoles noteikumu 6.1. punktam, ir apstiprināmi Izsoles rezultāti.

Nemot vērā augstāk minēto un vadoties no 2021.gada 16.aprīļa Izsoles protokola Nr.1, Izsoles noteikumiem (apstiprināti ar Valkas novada domes 25.02.2021. sēdes lēmumu (protokols Nr.3.,23.§.), Publiskas personas mantas atsavināšanas likuma 18, 19., 30.panta 1.1.daļas, likuma „Par pašvaldībām” 14.panta, 21. panta 1.daļas 17.punkta, atklāti vārdiski balsojot deputātiem: **PAR** – 13 deputāti (V.A.Krauklis, U.Ozoliņa, A.Simulis, M.Stabulniece, V.Vesingi, V.Zariņš, S.Pilskalne, A.Dainis, K.Sula, D.Bašķe, A.Gailis, A.Sjademe, V.Juškevičs), **PRET** - nav, **ATTURAS** - nav,

Valkas novada dome

N O L E M J :

1. Apstiprināt nekustamā īpašuma - dzīvokļa Valkā, Puškina iela 8-3, kadastra numurs 9401 9001607, izsoles rezultātus nosakot par izsoles uzvarētāju – ***, kurš izsolē nosolīja augstāko cenu 4280,-EUR.
2. Noslēgt pirkuma līgumu ar *** par nekustamo īpašumu - dzīvokli Valkā, Puškina iela 8-3, kadastra numurs 9401 9001607, kas sastāv no telpu grupas ar kadastra apzīmējumu 9401 001 0935 001 003, platība 49.6m² un 496/1904 kopīpašuma domājamām daļām no daudzdzīvokļu mājas un zemes.
3. Uzdot Valkas novada domes juristam sagatavot šī lēmuma 2.punktā minētā nekustamā īpašuma pirkuma līgumu, ņemot vērā, ka *** līdz pirkuma līguma noslēgšanai ir veicis pilnu pirkuma summas apmaksu par minēto Pirkuma objektu.
4. Lēmums stājas spēkā ar tā pieņemšanas brīdi un saskaņā ar Administratīvā procesa likuma 76., 77. un 78. pantu viena mēneša laikā no spēkā stāšanās brīža var tikt apstrīdēts Administratīvajā rajona tiesā (Valmieras tiesu namā, Voldemāra Baloža ielā 13A, Valmierā, LV - 4201).

20.§

Par nākotnes investīciju objekta “Ražošanas ēka “Līdumi”, Kārķu pagasts” nomas tiesību izsoles nolikuma apstiprināšanu

(L.Engere, V.A.Krauklis, A.Simulis, U.Ozoliņa, V.Kaņepe, K.Sula)

Valkas novada domes deputāts V.Juškevičs lēmuma projekta apspriešanā un balsošanā par to nepiedalās.

Saskaņā ar projekta iesniegumu, pašvaldība nodod nomā investīciju objektu Kārķu pagastā “Līdumi”, kas sastāv no zemes vienības ar kadastra apzīmējumu 9466 005 0287, platība 1.29ha, visā tās platībā, ražošanas ēkas jaunbūve 500m², labiekārtotas teritorijas, un atlikusī zemes teritorija, kas izmantojama lauksaimnieciskajā ražošanā.

Minētais objekts tiks nodots nomā, nomas līgumā paredzot, ka nomnieks veic ēkas un tai pieguļošās teritorijas uzturēšanu.

Valkas novada domes pašvaldības īpašuma tiesības uz nekustamo īpašumu Kārķu pagastā “Līdumi”, kadastra numurs 9466 005 0287, kas sastāv no zemes vienības ar kadastra apzīmējumu 9466 005 0287, platība 1.29ha, nostiprinātas Kārķu pagasta zemesgrāmatu nodalījumā Nr.1000 0060 2774.

Saskaņā ar Ministru kabineta 20.02.2018. noteikumu Nr.97 “Publiskas personas mantas iznomāšanas noteikumi” 49. punktu, ir noteikts, ka, iznomājot nomas objektu, kas sastāv no būves un zemes vienības, papildu maksājumos iekļauj arī maksu par zemes nomu, kas noteikta atbilstoši Ministru kabineta noteikumiem par publiskas personas zemes nomu.

Par ražošanas ēkas uzturēšanai nepieciešamo platību 0.2ha platībā – 1.5% no zemes gabala kadastrālās vērtības, bet ne mazāk kā 28EUR gadā bez PVN un par lauksaimniecības zemi 1.09ha platībā – 62.10EUR/ha bez PVN, tas ir 7.98EUR mēnesī bez PVN.

Par ražošanas ēku - 264.35EUR (divi simti sešdesmit četri euro, 00 centi) mēnesī bez PVN.

Nosacītā cena par visu nomas objektu kopumā: (sākotnējā cena) 272.33EUR (divi simti septiņdesmit divi euro, 33 centi) mēnesī bez PVN, nomas termiņš – 30 gadi

Nosakot nomas maksu, tika ņemts vērā fakts, ka komersantam ir izvirzītas LIELAS prasības: līdz 2023. gada 31. decembrim ir jāiegulda nefinanšu investīcijas pašu nemateriālajos ieguldījumos un pamatlīdzekļos vismaz 160 000,00 EUR apmērā un jārada 3 jaunas darba vietas.

Lai nodrošinātu atklātu un vienādu iespēju nomas tiesību iegūšanu, pretendentu izvēles procesa caurspīdīgumu un “iespējami augstāku cenas” izvēli, Publiskas personas finanšu līdzekļu un mantas izšķērdēšanas novēršanas likuma izpratnē, ir jāorganizē nomas tiesību izsole un jāizstrādā izsoles noteikumi.

Nomas līgums tiks slēgts ar komersantu, kurš nosolījis augstāko nomas maksu.

Pamatojoties uz augstākminēto, ņemot vērā Pašvaldības īpašumu privatizācijas un atsavināšanas komisija 2021.gada 21.maija sēdes lēmumu (protokols Nr.7, 9.§.) un vadoties no Publiskas personas finanšu līdzekļu un mantas izšķērdēšanas novēršanas likuma 6¹.panta, Ministru kabineta 2018.gada 20.februāra noteikumu Nr.97 “Publiskas personas mantas iznomāšanas noteikumi” 3., 4.nodaļas, 49. un 79.punkta; likuma „Par pašvaldībām” 21.panta 1.daļas 17.punkta, atklāti vārdiski balsojot deputātiem: **PAR** – 11 deputāti (V.A.Krauklis, U.Ozoliņa, A.Simulis, M.Stabulniece, V.Vesingi, V.Zariņš, S.Pilskalne, A.Dainis, D.Bašķe, A.Gailis, A.Sjademe), **PRET** – 1 deputāts (K.Sula), **ATTURAS** – 1 deputāts (V.Juškevičs),

Valkas novada dome

N O L E M J :

1. Organizēt rakstisku nomas tiesību izsoli uz nākotnes investīciju objektu "Ražošanas ēka "Līdumi", Kārķu pagasts", un apstiprināt nomas tiesību izsoles noteikumus (1.pielikums).
2. Nosacītā nomas maksa 272.33EUR (divi simti septiņdesmit divi euro, 33 centi) mēnesī bez PVN.
3. Izsoles organizēšanu uzdot rīkot Pašvaldības īpašumu privatizācijas un atsavināšanas komisijai.
4. Noteikt izsoles laiku un 2021.gada 16.jūnijā plkst. 10³⁰, Beverīnas ielā 3, Valkā, 1.stāva apspriežu telpā.
5. Publicēt sludinājumu par atsavināšanas noteikumu apstiprināšanu un izsoli Valkas novada domes tīmekļvietnē www.valka.lv un laikrakstā „Ziemeļlatvija”.
6. Lēmuma izpildi kontrolēt Valkas novada domes izpilddirektoram.

NOLIKUMS

Valkā

2021.gada 27.maijā

APSTIPRINĀTS
ar Valkas novada domes
2021.gada 27.maija sēdes lēmumu
(protokols Nr.6, 20.§.)

NĀKOTNES INVESTĪCIJU OBJEKTS: RAŽOŠANAS ĒKA UN TERITORIJA "LĪDUMI", KĀRĶU PAGASTS, VALKAS NOVADS, IZSOLES NOLIKUMS

1. Vispārīgie noteikumi

- 1.1. Izsoles nolikums nosaka kārtību, kādā organizējama un rīkojama nomas tiesību rakstiska izsole Valkas novada pašvaldības nekustamam īpašumam, kas atrodas "Līdumi", Kārķu pagastā, Valkas novadā (turpmāk – nomas objekts) un nosolītājam (turpmāk – Nosolītājs vai Nomnieks) tiek piešķirtas nomas tiesības uz Nomas objektu.
- 1.2. Iznomātājs: Valkas novada dome, adrese: Semināra iela 9, Valka, Valkas novads, LV-4701.
- 1.3. Izsoli organizē Valkas novada domes Privatizācijas un atsavināšanas komisija, Beverīnas ielā 3, Valkā, Valkas novadā, LV-4701. Kontaktpersona jautājumos par izsoles norisi ir Lāsma Engere, tālrunis 647 22237, e-pasts: lasma.engere@valka.lv.
- 1.4. Izsolāmo nomas tiesību Nosolītājs iegūst tiesības slēgt 3.1. punktā minēto nomas objekta nomas līgumu (1.pielikums) ar iznomātāju. Nomas līgums ir nolikuma neatņemama sastāvdaļa un izsoles pretendenta vai dalībnieka jebkuras prasības mainīt nolikuma noteikumus, kā arī atteikšanās parakstīt Iznomātāja sagatavoto nomas līgumu tiek uzskatītas par atteikumu atbilstoši nolikumam. Nomas līgumā tiek iekļauti nolikuma noteikumi, tostarp nosolītā nomas maksa un Nomas objekta maksa.
- 1.5. Starp nomas tiesību izsoles dalībniekiem aizliegta vienošanās, kas varētu ietekmēt nomas tiesību izsoles rezultātus un gaitu.

2. Nomas objekts:

- 2.1. Izsoles objektu "Ražošanas ēka un teritorija "Līdumi", Kārķu pagasts, Valkas novads" veido zemes vienība ar kadastra apzīmējumu 9466 005 0287, platība 1.29ha, visā tās platībā, un ražošanas ēkas jaunbūve, apbūves tiesība uz zemes vienību "Līdumi", kadastra apzīmējums 9466 005 0287 visā tās platībā.
- 2.2. Nomas objekta raksturojums un tehniskā specifikācija norādīta 2.pielikumā.
- 2.3. Valkas novada domes pašvaldības īpašuma tiesības uz nomas objektu "Līdumi", kadastra numurs 9466 005 0287, platība 1.29ha, nostiprinātas Kārķu pagasta zemesgrāmatu nodalījumā Nr.1000 0060 2774.
- 2.4. Nomas objektu var apskatīt dabā un iepazīties ar būvprojektu risinājumiem, iepriekš iesniedzot Iznomātājam adresētu rakstveida pieteikumu un vienojoties par konkrētu apskates laiku ar Valkas novada domes Ērģemes un Kārķu pagasta pārvaldes vadītāju, mob.tāl. 26280656, e-pasts: peteris.petersons@valka.lv.

3. Nomas īpašie nosacījumi

- 3.1. Nomas līgums tiek slēgts uz 30 gadiem. Nomas maksa par Nomas objektu jāsaņem maksāt no objekta nodošanas dienas Nomniekam nomas līgumā noteiktajā kārtībā.
- 3.2. Nomas objekts tiek iznomāts Nomniekam biznesa plānā paredzētās komercdarbības veikšanai, kam jābūt saistītam ar lauksaimniecisko ražošanu un kas nedrīkst būt saistīts ar šādām tautsaimniecības nozarēm (atbilstoši Eiropas Parlamenta un Padomes 2006.gada 20.decembra Regulai (EK) Nr.1893/2006 ar ko izveido NACE 2.red. saimniecisko darbību statistisko klasifikāciju, kā arī groza Padomes Regulu (EEK) Nr.3037/90 un dažas EK regulas par īpašām statistikas jomām (Eiropas Savienības Oficiālais Vēstnesis, 30.12.2006. Nr. L 393)) nomnieka pamatdarbībā (nepārsniedz 50 procentus no neto apgrozījuma) Nomas objekta teritorijā:
 - 3.2.1. Elektroenerģija, gāzes apgāde, siltumapgāde, izņemot gaisa kondicionēšanu (NACE kods: D);
 - 3.2.2. Ūdensapgāde, kā arī notekūdeņu, atkritumu apsaimniekošana un sanācija, izņemot otrreizējo pārstrādi (NACE kods: E);
 - 3.2.3. Vairumtirdzniecība un mazumtirdzniecība, izņemot automobiļu un motociklu remontu (NACE kods: G);

- 3.2.4. Finanšu un apdrošināšanas darbības (NACE kods: K);
- 3.2.5. Operācijas ar nekustamo īpašumu (NACE kods: L);
- 3.2.6. Valsts pārvalde un aizsardzība, obligātā sociālā apdrošināšana (NACE kods: O);
- 3.2.7. Azartspēles un derības (NACE kods: R92);
- 3.2.8. Tabakas audzēšana (NACE kods: A01.15) un tabakas izstrādājumu ražošana (NACE kods: C12);
- 3.2.9. Ārpus teritoriālo organizāciju un institūciju darbība (NACE kods: U).
- 3.3. Nomnieks apņemas patstāvīgi saņemt visus nepieciešamos saskaņojumus, atļaujas, citus nepieciešamos dokumentus, ja tādi ir nepieciešami, lai izmantotu Nomas objektu nomas līgumā norādītajam mērķim.
- 3.4. Nomas objekts tiek iznomāts Nomniekam ar mērķi īstenot iznomātāja Eiropas Reģionālās attīstības fonda 3.3.1.specifiskā atbalsta mērķa "Palielināt privāto investīciju apjomu reģionos, veicot ieguldījumus uzņēmējdarbības attīstībai atbilstoši pašvaldību attīstības programmās noteiktajai teritoriju ekonomiskajai specializācijai un balstoties uz vietējo uzņēmēju vajadzībām" 2.atlases kārta "Ieguldījumi uzņēmējdarbībai nozīmīgā infrastruktūrā reģionālas nozīmes attīstības centru pašvaldībās" projekts "**Ražošanas teritorijas izveide uzņēmējdarbības attīstībai Valkas novadā**" Nr. 3.3.1.0/20/I/016.
- 3.5. Lai nodrošinātu Iznomātāja īstenotā projekta sasniedzamos rādītājus, Nomniekam ir pienākums nomas līguma noteiktajā kārtībā līdz **2023. gada 31. decembrim** ieguldīt nefinanšu investīcijas pašu nemateriālajos ieguldījumos un pamatlīdzekļos vismaz 160 000,00 EUR apmērā un radīt 3 jaunas darba vietas.
- 3.6. Nolikuma 3.5.punktā norādītās sasniedzamo rādītāju vērtības ir attiecināmas, ja tās atbilst Ministru kabineta 2015.gada 13. oktobra noteikumiem Nr.593 "Darbības programmas "Izaugsme un nodarbinātība" 3.3.1. specifiskā atbalsta mērķa "Palielināt privāto investīciju apjomu reģionos, veicot ieguldījumus uzņēmējdarbības attīstībai atbilstoši pašvaldību attīstības programmās noteiktajai teritoriju ekonomiskajai specializācijai un balstoties uz vietējo uzņēmēju vajadzībām" īstenošanas noteikumi" un it īpaši šo noteikumu 10.punktam.
- 3.7. Nomnieks apņemas nodrošināt iznomāto Inženierbūvju bezmaksas publisku pieejamību.
- 3.8. Iznomātājs neuzņemas atbildību par to, ja Nomnieks Nomas objektā nevarēs realizēt savu biznesa plānu un šajā sakarā Nomnieks uzņemas risku par visiem iespējamiem zaudējumiem. Šajā gadījumā Nomnieks nesaņem no Iznomātāja nekādu izdevumu (ne nepieciešamo, ne derīgo, ne greznuma izdevumu) atlīdzību par jebkuriem ieguldījumiem, kas saistīti ar Nomas objektu.
- 3.9. Ar Iznomātāja rakstveida piekrišanu Nomniekam ir tiesības nodot Nomas objektu vai tā daļu apakšnomā.
- 3.10. Nomniekam ir apbūves tiesības, ja apbūves iecerei katrā konkrētā gadījumā ir rakstveidā piekritis iznomātājs.

4. Izsoles dalībnieki

- 4.1. Par izsoles dalībnieku var kļūt komersants, kas atbilst mazā (sīkā) vai vidējā komersanta statusam, saskaņā ar Eiropas Komisijas regulā Nr.651/2014 noteikto, un kurš saskaņā ar spēkā esošajiem normatīvajiem aktiem var iegūt izsolāmās nomas tiesības.
- 4.2. Līdz pieteikuma par piedalīšanos izsolē iesniegšanai, komersants iemaksā Iznomātāja kontā LV16UNLA0050014283134, AS "SEB banka", kods UNLALV2X reģistrācijas maksu EUR 30.00.
- 4.3. Reģistrācijas maksa izsoles dalībniekiem netiek atgriezta.

5. Izsoles pretendentu pieteikumu iesniegšana

- 5.1. Pieteikums dalībai izsolē jāiesniedz slēgtā aploksnē, pa pastu, personiski vai ar kurjera starpniecību Valkas novada domē, Beverīnas ielā 3, Valkā, LV-4701, līdz **2021.gada 15.jūnijā plkst. 16.00**, kur to reģistrē iesniegšanas secībā, norādot uz aploksnēs pieteikuma reģistrācijas numuru, saņemšanas datumu un laiku.
- 5.2. Pieteikuma dokumenti jāiesniedz **slēgtā aploksnē**, uz kuras ir izdarītas šādas atzīmes: saņēmēja – Iznomātāja nosaukums, iesniedzēja – Pretendenta nosaukums (fiziskai personai – vārds, uzvārds), adrese, norāde: „Pieteikums nomas tiesību rakstiskai izsolei uz nomas objektu "Ražošanas ēka un teritorija "Līdumi", Kārķu pagasts, Valkas novads"", kā arī norāde „Neatvērt līdz **2021.gada 16.jūnijā plkst. 10:30**".
- 5.3. Visi pēc 5.1.punktā noteiktā termiņa saņemtie pieteikumi netiks pieņemti un neatvērti tiks nodoti atpakaļ iesniedzējam.
- 5.4. Pieteikumu atvēršanas sanāksme notiks **2021.gada 16.jūnijā, plkst. 10:30**, Beverīnas ielas 3, Valkā, 2.stāva zālē.
- 5.5. Pieteikumu atvēršanas sanāksme ir atklāta.
- 5.6. Dalībai izsolē Pretendents iesniedz šādus dokumentus:
- 5.6.1. Komisijai adresētu pieteikumu (saskaņā ar formu Nr.3), kas satur apliecinājumu, ka izsoles pretendents uz pieteikuma iesniegšanas dienu nav neizpildītu maksājumu saistību par līgumiem un/vai nav tiesvedība civillietā ar Valkas novada domi, vai tās iestādi (strukturvienību), vai kapitālsabiedrību, tai skaitā, izsoles pretendents apliecina, ka tas nav atzīstams par nelabticīgu nomnieku, ievērojot 4.un 5. punktā noteikto, apliecinājumu, ka izsoles pretendents uz pieteikuma iesniegšanas brīdi nav pasludināts maksātnespējas process, tiesiskās aizsardzības process vai ārpustiesiskās aizsardzības process, nav apturēta vai izbeigta saimnieciskā darbība, nav uzsākts likvidācijas process, nav nodokļu parādu, tostarp nekustamā īpašuma nodokļu parādu, kā arī izsoles pretendents piekrīt, ka personas dati tiks izmantoti, lai pārliecinātos par sniegtās informācijas patiesīgumu un kurā norādīts komersanta nosaukums;
- 5.6.2. reģistrācijas maksas iemaksu apliecinājošu dokumentu;

- 5.6.3. ja komersants ir reģistrēts ārvalstīs, tad attiecīgās valsts uzņēmumu reģistra pilnu izziņu par komersanta amatpersonu pārstāvības tiesībām;
- 5.6.4. pilnvaru pārstāvēt komersantu izsolē un parakstīt nomas līgumu, ja komersantu pārstāv persona, kuras pārstāvības tiesības nav norādītas publiskajās datu bāzēs;
- 5.6.5. izsoles uzvarētājs, pirms nomas līguma parakstīšanas iesniedz elektroniski uz e-pastu jana.putnina@valka.lv Gada pārskatus par 2020.gadu. Līguma darbības laikā, katru gadu līdz 30.06., iesniedz iepriekšējā Gada pārskatu elektroniski.
- 5.6.6. Biznesa plānu par plānoto darbību Nomas objektā, kas noformēts atbilstoši 4.pielikuma prasībām, un kurā ietverts Nolikuma 3.punktā prasību izpildes redzējums Nomas objekta iznomāšanas mērķa sasniegšanai.
- 5.7. Par nelabticīgu nomnieku atzīstama:
- 5.7.1. persona, kurai pieteikuma iesniegšanas dienā ir ar noslēgtajiem līgumiem Valkas novada pašvaldību vai tās iestādi (struktūrvienību) vai kapitālsabiedrību saistītas neizpildītas maksājumu saistības, kurām ir iestājies samaksas termiņš vai ir nodarīti citi zaudējumi, vai pastāv aktuāla tiesvedība civillietā ar Valkas novada pašvaldību tās iestādi (struktūrvienību) vai kapitālsabiedrību (turpmāk – parādnieks);
- 5.7.2. persona, kas ir iesniegusi pieteikumu dalībai izsolē un ir uzskatāma par ieinteresēto personu attiecībā pret parādnieku. Par ieinteresētajām personām attiecībā pret parādnieku šajā punktā minētās personas ir atzīstamas, ja tās šajā statusā bijušas pēdējā gada laikā pirms izsoles izsludināšanas dienas. Par ieinteresēto personu attiecībā pret parādnieku atzīstama:
- 5.7.2.1. parādnieka laulātais;
- 5.7.2.2. persona, kura sastāv ar parādnieku radniecībā vai svainībā līdz otrajai pakāpei;
- 5.7.2.3. komercsabiedrība, kurā parādniekam pieder kapitāla daļas.
- 5.7.2.4. parādnieka dalībnieki un pārvaldes institūciju locekļi;
- 5.7.2.5. parādnieka prokūrists;
- 5.7.2.6. persona, kura sastāv ar parādnieka dalībnieku vai pārvaldes institūciju locekļiem laulībā, radniecībā vai svainībā līdz otrajai pakāpei;
- 5.7.2.7. izsoles pretendenta pilnvarotā persona, kurai ir konstatējamas iepriekšminētās ieinteresētās personas pazīmes;
- 5.7.2.8. komercsabiedrība, kuras dalībnieks (akcionārs) vai pārvaldes institūcijas loceklis ir arī parādnieka dalībnieks (akcionārs) vai pārvaldes institūcijas loceklis.
- 5.8. Iesniegtie dokumenti iesniedzējam netiek atdoti.
- 5.9. Pieteikuma dokumentiem jābūt cauršūtiem tā, lai nebūtu iespējams nomainīt lapas. Uz pēdējās lapas aizmugures cauršūšanai izmantojamo auklu jānostiprina ar pārlīmētu lapu, kurā norādīts sanumurēto un cauršūto lapu skaits (ar cipariem un vārdiem), ko ar savu parakstu, tā atšifrējumu, amata nosaukumu, vietu, datumu un pretendenta zīmoga nospiedumu (juridiskām personām), ja tāds tiek izmantots, apliecina pretendents vai persona, kurai ir atbilstošas pārstāvības tiesības. Apliecinājuma izvietojumam ir jāsaskaras ar cauršūto lapu uzlīmi.
- 5.10. Visi dokumenti iesniedzami latviešu valodā. Ja dokuments ir citā valodā, tam pievieno notariāli apliecinātu tulkojumu latviešu valodā.
- 5.11. Visiem iesniegtajiem dokumentiem jābūt noformētiem atbilstoši Dokumentu juridiskā spēka likumam, Ministru kabineta 2018.gada 4.septembra noteikumiem Nr. 558 „Dokumentu izstrādāšanas un noformēšanas kārtība”, kā arī saskaņā ar nolikuma noteikumiem.
- 5.12. Ar pieteikuma iesniegšanu ir uzskatāms, ka izsoles pretendents:
- piekrīt izsoles nolikuma noteikumiem;
 - piekrīt Iznomātājā un Komisijas veiktajai personas datu apstrādei nomas līguma noslēgšanas mērķim;
 - piekrīt, ka Komisija saziņai ar pretendentu izmantos pretendenta pieteikumā norādīto e-pasta adresi.

6. Izsoles sākumcena

- 6.1. Izsoles nosacītā nomas maksa par izsoles objektu ir 266.69EUR (divi simti sešdesmit seši euro, 69 centi) mēnesī bez pievienotās vērtības nodokļa;
- 6.2. Viens izsoles solis ir: 25.00 EUR (divdesmit pieci euro, 00 centi).

7. Izsoles norise

- 7.1. Izsole nenotiek, ja izsolei nav reģistrējies neviens pretendents.
- 7.2. Ja nolikumā noteiktajā termiņā nav iesniegts neviens pieteikums, Komisija var pagarināt Pieteikuma iesniegšanas termiņu, pārējos izsoles nosacījumus atstājot negrozītus.
- 7.3. Komisijas priekšsēdētājs, atklājot izsoli, informē par izsoles kārtību.
- 7.4. Pieteikumus atver to iesniegšanas secībā. Pēc pieteikuma atvēršanas Komisijas vadītājs nosauc Pretendentu, pieteikuma iesniegšanas datumu, laiku, kā arī nomas tiesību Pretendenta piedāvāto nomas maksas apmēru un visi komisijas locekļi parakstās uz pieteikuma.
- 7.5. Ja pēc visu nomas tiesību ierosinājumu atvēršanas izrādās, ka divi vai vairāki Pretendenti ir piedāvājuši vienādu augstāko nomas maksu un Pretendenti vai viņu pārstāvji piedalās pieteikumu atvēršanā, Komisija turpina izsoli, pieņemot rakstiskus piedāvājumus no tiem Pretendentiem, kuri piedāvājuši vienādu augstāko nomas maksu un Pretendenti vai viņu pārstāvji piedalās pieteikumu atvēršanā, Komisijas turpina izsoli,

pieņemot rakstiskus piedāvājumus no tiem Pretendentiem, kuri piedāvājuši vienādu augstāko nomas maksu, un organizē pieteikumu tūlītēju atvēršanu. Ja Pretendenti, kuri piedāvājuši vienādu augstāko nomas maksu, nepiedalās izsolē, Komisija rakstiski lūdz šiem Pretendentiem iesniegt savu piedāvājumu rakstveidā, nosakot piedāvājumu iesniegšanas un atvēršanas datumu, laiku un vietu.

- 7.6. Ja neviens no Pretendentiem, kuri piedāvājuši vienādu augstāko nomas maksu, neiesniedz jaunu piedāvājumu par augstāku nomas maksu saskaņā ar Nolikuma 7.5.punktu, komisijas pieteikumu iesniegšanas secībā rakstiski piedāvā šiem Pretendentiem slēgt nomas līgumu atbilstoši to nosolītajai maksai.
- 7.7. Iesniegto dokumentu atbilstības pārbaudei tiek organizēta Komisijas slēgtā sēde, kuras gaita tiek protokolēta.
- 7.8. Komisija slēgtā sēdes daļā, bez izsoles pretendentu piedalīšanās, izvērtē izsoles pretendentu pieteikumu atbilstību nolikuma noteikumiem, ņemot vērā izsoles pretendentu iesniegtos dokumentus. Komisijas lēmums par pretendenta atzīšanu par izsoles dalībnieku tiks nosūtīts uz izsoles pretendenta norādīto e-pasta adresi. Komisija sastāda izsoles dalībnieku sarakstu, iekļaujot tajā izsoles pretendētus, kuri ir izpildījuši izsoles priekšnoteikumus (nolikuma noteikumu 5.1. - 5.7. punkts), t.sk. ja Komisija atklātā balsojumā pretendenta iesniegto biznesa plānu ir atzinusi par piemērotu. Izsoles dalībnieku sarakstā norāda šādas ziņas: dalībnieka kārtas numuru, komersanta pilnu nosaukumu un reģistrācijas numuru.
- 7.9. Ja izsoles pretendents nav izpildījis izsoles priekšnoteikumus (nolikuma 5.1.-5.7. punkts), t.sk., ja Komisija izsoles pretendenta iesniegto biznesa plānu ir atzinusi par nepiemērotu, viņu neiekļauj izsoles dalībnieku sarakstā.
- 7.10. Komisija ir tiesīga jebkurā laikā pārbaudīt izsoles pretendentu vai dalībnieku sniegtās ziņas. Ja tiek atklāts, ka izsoles pretendents vai dalībnieks ir sniedzis nepatiesas ziņas, izsoles pretendents netiek iekļauts izsoles dalībnieku sarakstā vai dalībnieks tiek no tā izslēgts, zaudējot tiesības piedalīties izsolē. Komisijas lēmums par izsoles dalībnieka izslēgšanu no izsoles dalībnieku saraksta, tiks nosūtīts uz izsoles pretendenta vai dalībnieka norādīto e-pasta adresi.
- 7.11. Izsoles noslēguma protokolu paraksta visi komisijas locekļi. Pēc visu pieteikumu atvēršanas, dokumentu atbilstības pārbaudes izsoles nolikuma prasībām, ja nav nekādu šaubu, Komisijas vadītājs paziņo, ka rakstveida izsole ir pabeigta, kā arī nosauc visaugstāko cenu un Pretendentu, kas to nosolījis.
- 7.12. Izsoles rezultātus apstiprina ar Valkas novada domes sēdes lēmumu.
- 7.13. Informācija par izsoles rezultātu apstiprināšanu un nomas tiesību piešķiršanu 5 (piecu) darbdienu laikā pēc lēmuma par izsoles rezultātu apstiprināšanu tiek publicēta Valkas novada tīmekļvietnē www.valka.lv un paziņota rakstveidā visiem pretendentiem.
- 7.14. Pretendents, kurš piedāvājis visaugstāko nomas maksu, 10 (desmit) darbdienu laikā pēc rakstiskās izsoles rezultātu paziņošanas paraksta nomas līgumu vai rakstiski paziņo par atteikumu slēgt nomas līgumu. Ja iepriekš minētajā termiņā Pretendents līgumu neparaksta vai iesniedz atteikumu parakstīt līgumu, uzskatāms, ka Pretendents no nomas līguma slēgšanas ir atteicies.
- 7.15. Ja Pretendents, kurš piedāvājis augstāko nomas maksu, ir atteicies slēgt nomas līgumu, komisija secīgi piedāvā nomas līgumu slēgt Pretendentam, kurš piedāvāja nākamo augstāko nomas maksu, un 5 (piecu) darbdienu laikā pēc minētā piedāvājuma nosūtīšanas nodrošina minētās informācijas publicēšanu Valkas novada tīmekļvietnē www.valka.lv.
- 7.16. Pretendents, kurš piedāvājis nākamo augstāko nomas maksu, atbildi uz nolikuma 7.14.punktā minēto piedāvājumu sniedz 1 nedēļas laikā pēc tā saņemšanas dienas. Ja pretendents piekrīt parakstīt nomas līgumu par paša nosolīto augstāko nomas maksu, 5 (piecu) darbdienu laikā pēc minētā paziņojuma nosūtīšanas viņš paraksta nomas līgumu. Informācija par nomas līguma noslēgšanu ne vēlāk kā 5 (piecu) darbdienu laikā pēc tā spēkā stāšanās tiek publicēta Valkas novada tīmekļvietnē www.valka.lv

8. Sūdzību iesniegšana

- 8.1. Personas var iesniegt sūdzību Iznomātājam par Komisijas darbībām 5 (piecu) darba dienu laikā no šo darbību veikšanas dienas. Ja sūdzība iesniegta pēc noteiktā termiņa, tā netiek izskatīta.
- 8.2. Izskatot sūdzību, Iznomātājs pieņem lēmumu, kurš tiek paziņots visiem izsoles dalībniekiem.

9. Pielikumu saraksts

- 9.1. 1.pielikums: Nekustamā īpašuma nomas līgums Nr. __
- 9.2. 2.pielikums: Izsoles objekta tehniskā specifikācija
- 9.3. 3.pielikums: Pieteikums dalībai mutiskā izsolē
- 9.4. 4.pielikums: Biznesa plāns / projekta koncepts

Investīciju objekts: Ražošanas ēka un teritorija "Līdumi", Kārķu pagasts, Valkas novads, nomas tiesību izsoles nolikumam

NEKUSTAMĀ ĪPAŠUMA NOMAS LĪGUMS NR.

Valkā, 2021.gada ____.

Valkas novada dome, reģistrācijas Nr.90009114839, turpmāk tekstā saukts - Izmotātājs, tās priekšsēdētāja _____ personā, kurš rīkojas uz Valkas novada domes 2009.gada 30.jūlija saistošo noteikumu Nr.1 „Valkas novada pašvaldības nolikums” pamata,
un

_____, reģ.Nr._____, turpmāk tekstā saukts – Nomnieks, tās valdes locekļa _____ personā, kurš rīkojas uz Statūtu pamata, abi kopā - *Puses*, katrs atsevišķi - *Puse*, pamatojoties uz Investīciju objekts: “Ražošanas ēka un teritorija “Līdumi”, Kārķu pagasts, Valkas novads” nomas tiesību izsoles rezultātiem, ko apstiprinājusi Pašvaldības īpašumu privatizācijas un atsavināšanas komisija (turpmāk - Komisija) (2021.gada ____ sēdes protokols Nr. __), noslēdz šādu nekustamā īpašuma nomas līgumu (turpmāk - *Līgums*):

1. Nomas objekts

- 1.1. “Ražošanas ēka un teritorija “Līdumi”, Kārķu pagasts, Valkas novads”, kas sastāv no zemes vienības ar kadastra apzīmējumu 9466 005 0287, platība 1.29ha, ražošanas ēkas jaunbūves, apbūves tiesība uz zemes vienību “Līdumi”, kadastra apzīmējums 9466 005 0287 visā tās platībā. Apbūves tiesība ir nodibināta un spēkā pēc Apbūves tiesības ierakstīšanas zemesgrāmatās. Līdz Apbūves tiesības ierakstīšanai zemesgrāmatās Pušu starpā pastāv personiska saistība, kuras ierakstīšanu zemesgrāmatās var prasīt katra Puse, ja izpildīti visi citi Apbūves tiesības nodibināšanai nepieciešamie noteikumi.
- 1.2. *Zemesgabals* saskaņā ar Valkas novada teritorijas plānojumu atrodas lauksaimniecības zemes teritorijā.
- 1.3. *Ēku, Inženierbūvju un Zemesgabala* plāni pievienoti *Līgumam* (pielikums Nr. __) un ir *Līguma* neatņemamas sastāvdaļas.
- 1.4. Valkas novada domes pašvaldības īpašuma tiesības uz nomas objektu “Līdumi”, kadastra numurs 9466 005 0287, platība 1.29ha, nostiprinātas Kārķu pagasta zemesgrāmatu nodalījumā Nr.1000 0060 2774,
- 1.5. Pēc *Ēku un Inženierbūvju* visu būvdarbu pabeigšanas un būvobjektu pieņemšanas ekspluatācijā *Izmotātājs* veiks visas nepieciešamās darbības normatīvajos aktos noteiktajā kārtībā, lai Valkas novada domes īpašumtiesības uz *Ēkām un Inženierbūvēm* tiktu nostiprinātas zemesgrāmatā.
- 1.6. *Ēku un Inženierbūvju* platība var mainīties, ja tiek aktualizēti *Ēku un Inženierbūvju* kadastra dati pēc *Ēku un Inženierbūvju* vai to daļas kadastrālās uzmērīšanas un *Izmotātājs* var vienpusēji grozīt *Līgumu*, nosūtot *Nomniekam* paziņojumu par *Ēku un Inženierbūvju* platības un/vai kadastra apzīmējuma un/vai nomas maksas izmaiņām. Šādas izmaiņas saistošas *Nomniekam* ar *Ēku un Inženierbūvju* vai to daļas kadastrālās uzmērīšanas dienu.

2. Līguma priekšmets

- 2.1. *Izmotātājs* nodod un *Nomnieks* pieņem nomā Valkas novada pašvaldībai piederošā nekustamā īpašumu, kas norādīta šī līguma 1.punktā (turpmāk - *Nomas objekts*).
- 2.2. *Nomnieks* ir apsekojis *Nomas objektu* un iepazīties ar tehniskajiem projektiem. *Nomas objekta* robežas un stāvoklis *Nomniekam* ir zināms, un tas piekrīt to nomāt tādu, kāds tas būs dabā *Nomas objekta* pieņemšanas akta parakstīšanas brīdī.
- 2.3. *Nomas objekts* tiek iznomāts *Nomniekam* biznesa plānā paredzētās komercdarbības veikšanai. *Nomniekam* ir tiesības veikt arī cita veida komercdarbību, kas nav norādīta biznesa plānā, ja tas nav pretrunā ar šajā līgumā pielīgto.
- 2.4. *Nomnieks* apņemas patstāvīgi saņemt visus nepieciešamos saskaņojumus, atļaujas, citus nepieciešamos dokumentus, ja tādi ir nepieciešami, lai izmantotu *Nomas objektu Līguma* 2.3. punktā norādītajam mērķim.
- 2.5. *Nomas objekts* tiek iznomāts *Nomniekam* ar mērķi īstenot *Izmotātāja* Eiropas Reģionālās attīstības fonda 3.3.1.specifiskā atbalsta mērķa “Palielināt privāto investīciju apjomu reģionos, veicot ieguldījumus uzņēmējdarbības attīstībai atbilstoši pašvaldību attīstības programmās noteiktajai teritoriju ekonomiskajai specializācijai un balstoties uz vietējo uzņēmēju vajadzībām” 2.atlases kārtā “Ieguldījumi uzņēmējdarbībai nozīmīgā infrastruktūrā reģionālās nozīmes attīstības centru pašvaldībās” projekts “Ražošanas teritorijas izveide uzņēmējdarbības attīstībai Valkas novadā” Nr. 3.3.1.0/20/1/016.
- 2.6. Lai nodrošināt *Izmotātāja* īstenotā projekta sasniedzamos rādītājus, *Nomniekam* ir pienākums līdz 2023.gada 31.decembrim *Nomas objekta* teritorijā:
 - a) ieguldīt nefinanšu investīcijas savos nemateriālajos ieguldījumos un pamatlīdzekļos vismaz EUR 160 000.00 apmērā
 - b) radīt ne mazāk kā 3 (trīs) jaunas darba vietas.
- 2.7. *Līguma* 2.6. punktā norādīto sasniedzamo rādītāju vērtības ir attiecināmas, ja tās atbilst Ministru kabineta 2015.gada 13. oktobra noteikumiem Nr.593 “Darbības programmas “Izaugsme un nodarbinātība” 3.3.1. specifiskā atbalsta mērķa “Palielināt privāto investīciju apjomu reģionos, veicot ieguldījumus uzņēmējdarbības attīstībai atbilstoši pašvaldību attīstības programmās noteiktajai teritoriju ekonomiskajai

specializācijai un balstoties uz vietējo uzņēmēju vajadzībām" Tstenošanas noteikumi" un it īpaši šo noteikumu 10. punktam.

- 2.8. *Nomas objektu Iznomātājs* nodod *Nomniekam* ar nodošanas - pieņemšanas aktu 10 (desmit) dienu laikā pēc būvdarbu pabeigšanas un objekta nodošanas ekspluatācijā. Vienlaicīgi *Iznomātājs* izsniedz *Nomniekam* instrukcijas par *Nomas objektā* esošo iekārtu lietošanu, ja tādas ir.

3. Līguma termiņš

- 3.1. *Līgums* stājas spēkā pēc *Līguma* abpusējas parakstīšanas un *Nomas objekta* nodošanas - pieņemšanas akta parakstīšanas.
- 3.2. *Līguma* termiņš ir 30 (trīsdesmit) gadi no *Līguma* spēkā stāšanās dienas.
- 3.3. Pēc *Līguma* 3.2. punktā minētā nomas termiņa izbeigšanās, *Līguma* termiņš normatīvajos aktos noteiktajā kārtībā var tikt pagarināts *Pusēm* vienojoties un noslēdzot par to atsevišķu rakstveida vienošanos.
- 3.4. *Nomniekam* ir pienākums paziņot *Iznomātājam* par vēlēšanos pagarināt *Līguma* termiņu ne vēlāk kā 6 (sešus) mēnešus pirms *Līgumā* noteiktā termiņa beigām.

4. Maksājumi un norēķinu kārtība

- 4.1. Nomas maksa par *Nomas objekta* lietošanu ir EUR ____ (_____ euro __ centi) mēnesī bez pievienotās vērtības nodokļa.
- 4.2. Papildus nomas maksai *Nomnieks* maksā pievienotās vērtības nodokli un nekustamā īpašuma nodokli Latvijas Republikas normatīvajos aktos paredzētajā apmērā un kārtībā.
- 4.3. *Līguma* darbības laikā nekustamā īpašuma nodokli un visus citus nodokļus un nodevas, kas paredzēti vai tiks noteikti Latvijas Republikas normatīvajos aktos, kas attiecas uz *Nomas objektu*, *Nomnieks* maksā patstāvīgi.
- 4.4. Nomas maksas aprēķina periods ir 1 (viens) kalendārais mēnesis.
- 4.5. Nomas maksa tiek aprēķināta un *Nomniekam* ir jāmaksā no objekta Pieņemšanas – nodošanas akta parakstīšanas dienas.
- 4.6. Pirmajā gadā nomas maksai tiek piemērota atlaide 50% apmērā.
- 4.7. *Iznomātājs* izraksta un iesniedz *Nomniekam* nomas maksas rēķinu par kārtējo mēnesi līdz kārtējā mēneša 5. (piektajam) datumam, nosūtot rēķinu uz *Nomnieka* norādīto e-pasta adresi. Gadījumā, ja līdz mēneša 7. (septītajam) datumam *Nomnieks* šo rēķinu nav saņēmis, *Nomniekam* ir pienākums nekavējoši informēt par to *Iznomātāju*, kā arī pieprasīt un saņemt kārtējā rēķina kopiju apmaksai.
- 4.8. *Nomnieks* veic rēķina apmaksu *Iznomātājam* līdz kārtējā mēneša 15. (piecpadsmītajam) datumam. *Iznomātājam* ir tiesības noteikt un rēķinā norādīt ilgāku rēķina apmaksas termiņu.
- 4.9. *Nomniekam* ir pienākums veikt visus maksājumus apmērā un termiņos, kas norādīti *Iznomātāja* izrakstītajos rēķinos.
- 4.10. Jebkuru maksājumu samaksa tiek veikta ar pārskaitījumu uz *Iznomātāja* norādīto norēķinu kontu, pamatojoties uz *Iznomātāja* iesniegto rēķinu. Par *Nomnieka* maksājumu samaksas datumu uzskatāma diena, kad *Nomnieks* ir veicis maksājuma uzdevumu bankā un tā to ir pieņēmusi izpildei. Maksājuma dokumentos *Nomniekam* ir jāuzrāda maksājuma mērķis, rēķina numurs, datums un cita nepieciešamā informācija, lai *Iznomātājs* nepārprotami varētu noprast, par ko konkrētais maksājums ir veikts.
- 4.11. Par maksājumu termiņu kavējumu *Nomnieks* maksā *Iznomātājam* nokavējuma procentus 0,1% apmērā no kavētās maksājuma summas par katru nokavēto dienu. Apmaksas kavējuma gadījumā visas no *Nomnieka* saņemtās naudas summas bez sevišķa brīdinājuma vispirms tiek ieskaitītas nokavējuma procentu apmaksā un tikai pēc tam pamatparāda apmaksā.
- 4.12. *Nomnieks* patstāvīgi slēdz līgumus ar attiecīgajiem pakalpojumu sniedzējiem par *Nomas objekta* uzturēšanai un *Iznomātāja* saimnieciskās darbības nodrošināšanai nepieciešamo pakalpojumu nodrošināšanu (piem., siltumenerģijas piegāde, dabasgāzes piegāde, ūdensapgādes un kanalizācijas pakalpojumu nodrošināšana, sadzīves atkritumu izvešana, elektroenerģijas piegāde, sakaru pakalpojumu nodrošināšana, u.c.), kā arī veic samaksu saskaņā ar noslēgtajiem līgumiem.
- 4.13. *Iznomātājam* ir tiesības, nosūtot *Nomniekam* rakstisku paziņojumu, vienpusēji mainīt *Nomas objekta* nomas maksas apmēru bez grozījumu izdarīšanas *Līgumā*, ja normatīvie akti paredz citu nomas maksas apmēru vai nomas maksas aprēķināšanas kārtību.
- 4.14. *Iznomātājs* vienpusēji pārskata *Nomas objekta* maksas apmēru ne retāk kā Publiskas personas finanšu līdzekļu un mantas izšķērdēšanas likumā noteiktajā termiņā un maina nomas maksu, ja pārskatītā nomas maksa ir augstāka par līdzšinējo nomas maksu, piemērojot normatīvo aktu noteikumos paredzēto nomas maksas noteikšanas kārtību, vai atbilstoši neatkarīga vērtētāja noteiktajai tirgus nomas maksai, ja *Nomas objektu* iznomā saimnieciskās darbības veikšanai un samazinātas nomas maksas piemērošanas gadījumā atbalsts *Nomniekam* kvalificējams kā komercdarbības atbalsts.
- 4.15. Pārskatītā un mainītā nomas maksa stājas spēkā trīsdesmitajā dienā no dienas, kad attiecīgais paziņojums nosūtīts *Nomniekam*;
- 4.16. *Iznomātājam* ir tiesības *Līguma* darbības laikā, pamatojoties uz *Nomnieka* rakstisku iesniegumu, samazināt *Ēku* un *Inženierbūvju* nomas maksu, ja nekustamā īpašuma tirgus segmentā pastāv nomas objektu pieprasījuma un nomas maksu samazinājuma tendence. *Ēku* un *Inženierbūvju* nomas maksu nesamazina pirmo piecu gadu laikā pēc *Līguma* spēkā stāšanās.

5. Pušu pienākumi un tiesības

- 5.1. *Nomas objekta* stāvoklis *Nomniekam* ir zināms. Tas tiek iznomāts tādā stāvoklī, kādā tas ir nodošanas dienā un kāds ir fiksēts *Nomas objekta* nodošanas - pieņemšanas aktā. Ar minētā akta parakstīšanas dienu *Nomnieks* uzņemas atbildību par *Nomas objekta* uzturēšanu un saglabāšanu kā krietns un rūpīgs saimnieks.
- 5.2. *Nomnieks*, iepriekš rakstiski saskaņojot ar *Iznomātāju*, drīkst veikt *nomas objektā* būvdarbus un telpu plānojuma izmaiņas.
- 5.3. *Nomnieks* lieto un uztur *Nomas objektu* saskaņā ar normatīvajiem aktiem, tajā skaitā ievērojot normatīvo aktu prasības par Valkas novada teritorijas kopšanu un būvju uzturēšanu.
- 5.4. *Nomniekam* jānodrošina *Nomas objektu* ar nepieciešamajiem apsaimniekošanas un komunālajiem pakalpojumiem (piem., elektroenerģija, siltumenerģija, atkritumu savākšana, piegulošās teritorijas uzkopšana u.c.), jāveic to patstāvīgi vai jāslēdz līgumus ar attiecīgajiem uzņēmumiem, jāveic samaksu saskaņā ar noslēgtajiem līgumiem un jāuzņemas atbildību par šo maksājumu veikšanu.
- 5.5. *Nomnieks* uzņemas pilnu atbildību par *Nomas objekta* ekspluatāciju. *Nomnieks* nodrošina un seko sanitāro normu un ugunsdrošības noteikumu ievērošanai, par avārijas situācijām nekavējoties paziņo organizācijām, kas nodrošina attiecīgo komunikāciju apkalpi, veic neatliekamās pasākumus avārijas likvidēšanai un informē *Iznomātāju*.
- 5.6. *Nomniekam* ir pienākums izpildīt pašvaldības institūciju un *Iznomātāja* prasības, kas attiecas uz *Nomas objekta* un apkārtējās teritorijas uzturēšanu kārtībā, ļaut *Iznomātāja* pārstāvjiem veikt *Nomas objekta* visu telpu tehnisko pārbaudi, nodrošināt pārstāvju piedalīšanos pārbaudes aktu sastādīšanā un parakstīšanā. *Nomnieks* par saviem līdzekļiem apņemas pildīt arī citus normatīvajos aktos *Nomniekam* un *Nomas objekta* īpašniekam noteiktos pienākumus saistībā ar *Nomas objektu*, tostarp ar tā uzturēšanu, apsaimniekošanu, patvaļīgās būvniecības radīto seku novēršanu, kadastrālo uzmērīšanu, kadastra datu aktualizēšanu, reģistrēšanu un dzēšanu, nepieciešamības gadījumā saņemot *Iznomātāja* pilnvaru, un atbild par to neizpildi.
- 5.7. *Nomniekam* ir pienākums veikt *Nomas objekta* apsekošanu ne retāk kā vienu reizi gadā, un, ja apsekošanas rezultātā ir konstatēti defekti, par tiem nekavējoties sastādīt defektu aktu, veikt fotofiksāciju un informēt *Iznomātāju*.
- 5.8. Ja *Nomas objektam* ir radušies bojājumi, kuru cēlonis nav Ēku un Inženierbūvju būvniecības defekts, *Nomnieks* nekavējoties novērš radušos bojājumus un sedz ar bojājumu novēršanu saistītos izdevumus, turpinot maksāt nomas maksu pilnā apmērā. *Nomas objekta* remonts veicams atbilstoši būvniecību regulējošo normatīvo aktu prasībām. Izdevumus par minētajiem remontdarbiem sedz *Nomnieks*. Pēc būvdarbu pabeigšanas *Nomnieks* izsniedz *Iznomātājam* rakstisku, dokumentāli pamatotu izziņu par *Nomas objektā* paveiktajiem būvdarbiem un ieguldītajiem līdzekļiem, t.i. būvdarbu izpildi saskaņā ar faktiski izpildīto darbu tāmi.
- 5.9. *Nomnieks* nesaņem nekādu atlīdzību no *Iznomātāja* par *Nomas objektā* veiktajiem ieguldījumiem un izdevumiem (ne nepieciešamajiem, ne derīgajiem, ne greznuma izdevumiem).
- 5.10. *Nomnieks* apņemas 10 (desmit) kalendāro dienu laikā pēc *Līguma* spēkā stāšanās par saviem līdzekļiem apdrošināt *Nomas objektu* pret visa veida riskiem un nodrošināt *Nomas objekta* apdrošināšanas nepārtrauktību visā *Līguma* darbības laikā. Apdrošināšanas atlīdzības lielums tiek noteikts *Nomas objekta* atjaunošanas vērtībā. Kā apdrošināšanas atlīdzības saņēmējs polisē jānorāda *Iznomātājs*. Apdrošināšanas polise iesniedzama *Iznomātājam* piecu darba dienu laikā pēc attiecīga apdrošināšanas līguma noslēgšanas. Ja *Nomas objekts* ir apdrošināts uz 12 mēnešiem, tad par nākamo 12 mēnešu periodu Apdrošināšanas polise iesniedzama *Iznomātājam* piecu darba dienu laikā pirms iepriekšējās Apdrošināšanas polises termiņa iztecējuma. Iestājoties apdrošināšanas gadījumam, *Nomnieks* apņemas nekavējoties samaksāt *Iznomātājam* starpību starp radītiem zaudējumiem un apdrošināšanas kompānijas izmaksāto summu.
- 5.11. *Nomnieks* pēc saviem ieskatiem un par saviem līdzekļiem veic *Nomas objekta* apsardzi un *Nomas objektā* atrodošās mantas (piem., iekārtu un aprīkojuma) apdrošināšanu. *Iznomātājs* neuzņemas atbildību par *Nomas objektā* esošo *Nomnieka* vai trešo personu mantu.
- 5.12. *Nomnieks* apņemas ievērot zemesgrāmatā reģistrētās lietu tiesības, kas apgrūtina *Nomas objektu*. *Nomniekam* ir pienākums ievērot *Nomas objekta* lietošanas tiesību aprobežojumus, t.sk., esošās pazemes un virszemes komunikācijas, arī tad, ja tās nav ierakstītas zemesgrāmatā, inženierkomunikāciju un objektu aizsargjoslas, kurās jāievēro lietošanas tiesību aprobežojumi atbilstoši Aizsargjoslu likuma prasībām un citus lietošanas tiesību aprobežojumus, kas noteikti saskaņā ar normatīvajiem aktiem, arī tad, ja tie nav ierakstīti zemesgrāmatā.
- 5.13. *Nomniekam* ir pienākums saglabāt visus *Nomas objekta* esošos virszemes un pazemes inženiertehniskās apgādes tīklus (kabeļi, caurules, cauruļvadi un citi tehnoloģiskie aprīkojumi) un inženierbūves, uzņemoties pilnu atbildību par to saglabāšanu savas darbības laikā, kā arī nodrošināt ekspluatācijas dienestu darbiniekiem iespēju brīvi piekļūt inženiertehniskās apgādes tīkliem, kā arī segt zaudējumus, ko nodarījis *Nomas objektā* esošajiem vai trešajām personām piederošajiem inženiertehniskās apgādes tīkliem un citiem tehnoloģiskajiem aprīkojumiem.
- 5.14. *Nomnieks* apņemas:
 - 5.14.1. nodrošināt *Nomas objekta* lietošanu atbilstoši *Līguma* 2.3., 2.5. un 2.6. punktā noteiktajiem mērķiem;

- 5.14.2. 6 (sešu) mēnešu laikā no objekta nodošanas ekspluatācijā dienas uzsākt darba vietu aprīkošanu ar iekārtām un tehnoloģijām ražošanas procesa uzsākšanai;
- 5.14.3. līdz 2023.gada 31.decembrim nodrošināt vismaz 3 (trīs) jaunu darba vietu izveidi;
- 5.14.4. līdz 2023.gada 31.decembrim veikt Līguma 2.6. punkta a) apakšpunktā paredzētās investīcijas;
- 5.14.5. izpildīt biznesa plānu, kas ir šī *Līguma* neatņemama sastāvdaļa;
- 5.14.6. līdz katra gada 1.maijam sniegt rakstveida atskaiti *Iznomātājam* par investīcijām un jaunradītājam darba vietām *Nomas objekta* teritorijā;
- 5.14.7. sniegt rakstveida atskaites *Iznomātājam* tā norādītajā termiņā par biznesa plāna izpildi atbilstoši *Iznomātāja* rakstveida pieprasījumam;
- 5.14.8. nekavējoties novērst savas darbības vai bezdarbības dēļ radīto *Līguma* nosacījumu pārkāpumu sekas un atlīdzināt radītos zaudējumus.
- 5.15. Ja *Nomnieks* nav ievērojis Līguma 5.14.2. - 5.14.5. apakšpunktos noteiktos nosacījumus un tā rezultātā projektu uzraugošā iestāde *Iznomātājam* ir piemērojusi sankcijas, kas izpaudušās kā līgumsods, pienākums atmaksāt saņemtos līdzekļus projekta ietvaros vai projekta attiecināmo izmaksu samazinājums, *Nomniekam* ir pienākums segt *Iznomātājam* radušos zaudējumus. Šajā gadījumā Puses vienojas par zaudējumu apmaksas termiņu, kas nav ilgāks par 5 gadiem, un kārtību. Zaudējumu segšana neatbrīvo *Nomnieku* no *Līguma* izpildīšanas pienākuma.
- 5.16. *Iznomātājs* neuzņemas atbildību par to, ja *Nomnieks Nomas objektā* nevarēs realizēt savu biznesa plānu un šajā sakarā *Nomnieks* uzņemas risku par visiem iespējamiem zaudējumiem. Šajā gadījumā *Nomnieks* nesāņem no *Iznomātāja* nekādu izdevumu (ne nepieciešamo, ne derīgo, ne greznuma izdevumu) atlīdzību par jebkuriem ieguldījumiem, kas saistīti ar *Nomas objektu*.
- 5.17. Ar *Iznomātāja* rakstveida piekrišanu *Nomniekam* ir tiesības nodot *Nomas objektu* vai tā daļu apakšnomā. *Iznomātājs* rakstveida piekrišanu izsniedz vai atsaka 30 (trīsdesmit) kalendāro dienu laikā no *Nomnieka* iesnieguma iesniegšanas dienas.
- 5.18. *Nomniekam* ir tiesības mainīt biznesa plānu vai realizēt citu biznesa plānu, ja tā rezultātā tiek ievēroti Līguma 5.14.2. - 5.14.5. apakšpunktos noteiktie nosacījumi.
- 5.19. *Iznomātājs* apņemas reģistrēt šo *Līgumu* zemesgrāmatā un segt visus izdevumus, kas saistīti ar *Līguma* ierakstīšanu zemesgrāmatā.
- 5.20. *Iznomātājs* apņemas novērst konstatētos *Ēku* un *Inženierbūvju* būvniecības garantijas laika defektus 5 (piecu) gadu laikā no to nodošanas ekspluatācijā. Ja *Nomnieks* konstatē *Ēku* un *Inženierbūvju* būvniecības defektus, tad par to rakstveidā paziņo *Iznomātājam* 3 (trīs) dienu laikā no defektu konstatēšanas. Defektu novēršanai *Nomnieks* nodrošina būvuzņēmējam piekļuvi remontdarbu vietai un saskaņo ar *Iznomātāju* defektu novēršanas grafiku.
- 5.21. *Iznomātājam* ir tiesības kontrolēt *Nomas objekta* izmantošanu atbilstoši *Līguma* nosacījumiem.
- 5.22. *Iznomātājs* garantē, ka *Nomnieks* var netraucēti izmantot *Nomas objektu Līguma* termiņā bez jebkāda nepamatota pārtraukuma vai traucējuma no *Iznomātāja* puses.

6. Līguma izbeigšana

- 6.1. *Iznomātājam* ir tiesības vienpusēji atkāpties no *Līguma*, neatlīdzinot *Nomnieka* zaudējumus, kas saistīti ar *Līguma* pirmstermiņa izbeigšanu, un neatlīdzinot *Nomniekam* jebkurus ar *Nomas objektu* saistītos izdevumus (ne nepieciešamos, ne derīgos, ne greznuma izdevumus), par to informējot *Nomnieku*, nosūtot ierakstītā sūtījumā rakstveida paziņojumu vienu mēnesi iepriekš, ja *Nomnieks* šeit minētos trūkumus nenovērš pēc *Iznomātāja* paziņojuma saņemšanas līdz *Līguma* izbeigšanās dienai:
- 6.1.1. *Nomnieka* darbības vai bezdarbības dēļ tiek bojāts *Nomas objekts*;
- 6.1.2. *Nomnieka* nomas maksas parāds pārsniedz viena mēneša nomas maksas apmēru;
- 6.1.3. *Nomnieks* nav veicis *Nomas objekta* apdrošināšanu;
- 6.1.4. *Nomnieks* vairāk kā mēnesi kavē nekustamā īpašuma nodokļa samaksu par *Nomas objektu*;
- 6.1.5. *Nomniekam* ir pasludināts maksātnespējas process, tiesiskās aizsardzības process vai ārpus tiešās tiesiskās aizsardzības process;
- 6.1.6. ir apturēta *Nomnieka* saimnieciskā darbība;
- 6.1.7. *Nomniekam* ir uzsākts likvidācijas process;
- 6.1.8. *Nomnieks* nepilda kādu no Līguma 5.14.2. - 5.14.5. apakšpunktos minētajiem pienākumiem, vai netiek sasniegts vai pildīts *Līguma* mērķis saskaņā ar 2.5. un 2.6. punktu, ar kuru *Iznomātājam* bija tiesības rēķināties;
- 6.1.9. *Nomnieks* 2 gadu laikā pēc *Līguma* stāšanās spēkā nav ieguldījis investīcijas un/vai radījis jaunas darba vietas *Nomas objektā*, kā arī nevar iesniegt apliecinājumu, ka noteiktajā termiņā *Nomas objektā* tiks ieguldītas investīcijas un radītas jaunas darba vietas *Līgumā* noteiktajā apmērā;
- 6.1.10. *Nomas objekts* bez *Iznomātāja* piekrišanas tiek nodots apakšnomā;
- 6.1.11. *Nomnieks* izmanto *Nomas objektu* citiem mērķiem nekā noteikts *Līguma* 2.3. punktā;
- 6.1.12. *Līguma* noteikumu neizpildīšana ir ļaunprātīga un dod *Iznomātājam* pamatu uzskatīt, ka viņš nevar paļauties uz saistību izpildīšanu nākotnē;
- 6.1.13. *Nomnieks* veic patvaļīgu *Nomas objekta* vai tā daļas pārbūvi un/vai pārplānošanu un/vai nojaukšanu un/vai maina to funkcionālo nozīmi, bojā to;
- 6.1.14. tiek saņemta informācija no kompetentas institūcijas, ka *Nomas objekts* tiek ekspluatēts neatbilstoši normatīvo aktu prasībām;

- 6.1.15. *Nomnieks* nepilda *Līgumā* noteiktos pienākumus vai tiek pārkāpti citi *Līguma* noteikumi;
- 6.1.16. ja *Līguma* izpildes laikā *Nomniekam* ir piemērotas starptautiskās vai nacionālās sankcijas vai būtiskas finanšu un kapitāla tirgus intereses ietekmējošas Eiropas Savienības vai Ziemeļatlantijas līguma organizācijas dalībvalsts noteiktās sankcijas.
- 6.2. *Iznomātājam* ir tiesības, rakstiski informējot *Nomnieku*, trīs mēnešus iepriekš, vienpusēji atkāpties no *Līguma*, neatlīdzinot *Nomnieka* zaudējumus, kas saistīti ar *Līguma* pirmstermiņa izbeigšanu, ja *Nomas objekts* nepieciešams sabiedrības vajadzību nodrošināšanai vai normatīvajos aktos noteikto publisko funkciju veikšanai. Ja *Iznomātājs* vienpusēji atkāpjas no *Līguma* šādā gadījumā, *Iznomātājs*, ievērojot Civillikumu un *Līgumu*, atlīdzina *Nomnieka* veiktos nepieciešamos un derīgos izdevumus.
- 6.3. *Līgums* var tikt izbeigts pirms termiņa. Pusēm vienojoties.
- 6.4. *Nomnieks* var atteikties no *Nomas objekta* lietošanas, 3 (trīs) mēnešus iepriekš rakstiski paziņojot *Iznomātājam*, taču jebkurā gadījumā ne agrāk kā pēc trīs gadiem no *Līguma* spēkā stāšanās un *Līguma* 2.6. punktā noteikto sasniedzamo rādītāju izpildīšanas. Šādā gadījumā *Iznomātājam* nav pienākuma atlīdzināt *Nomniekam* zaudējumus un izdevumus (arī ieguldījumus), kā arī *Nomniekam* nav tiesību prasīt arī uz priekšu samaksātās nomas maksas atdošanu. *Nomniekam* nav pienākuma apmaksāt nomas maksu līdz sākotnēji *Līgumā* pielīgtajam termiņam.
- 6.5. *Līguma* izbeigšana pirms termiņa neatbrīvo *Nomnieku* no pienākumā izpildīt maksājumu saistības, kuras viņš uzņēmies saskaņā ar *Līgumu*.
- 6.6. *Līguma* termiņam beidzoties vai jebkuros citos *Līguma* izbeigšanas gadījumos *Nomniekam* jāatbrīvo *Nomas objekts* un *Līguma* izbeigšanās dienā jānodod tas *Iznomātājam* ar nodošanas - pieņemšanas aktu, izpildot šādus pienākumus:
- 6.6.1. atstāt *Nomas objekta* telpas un teritoriju tīru;
- 6.6.2. izvest visu *Iznomātāja* un trešo personu īpašumu un iekārtas (mantu);
- 6.6.3. nodot *Iznomātājam* bez atlīdzības *Nomas objektā* *Nomnieka* izdarītos neatdalāmos uzlabojumus, kā arī visus nepieciešamos un derīgos ieguldījumus, kurus ir veicis *Nomnieks*, un pārbūves un ietaises, kurām jābūt lietošanas kārtībā; tiek nodotas lietas un aprīkojums, kas nodrošina *Nomas objekta* telpu normālu lietošanu, kā arī priekšmeti, kuri nav atdalāmi nesabojājot tos un virsmas, pie kurām tie piestiprināti;
- 6.6.4. noņemt visas piestiprinātās zīmes, plakātus no *Nomas objekta* telpu iekšpuses un ārpuses, atjaunot tās vietas, kur tās bijušas piestiprinātas;
- 6.6.5. izlabot visus bojājumus *Nomas objektā*, kas radušies tā atbrīvošanas rezultātā.
- 6.7. *Nomas objekta* neatbrīvošanas gadījumā pēc nomas attiecību izbeigšanas, *Iznomātājs* ir tiesīgs brīvi iekļūt *Iznomātājā* *Nomas objektā*.
- 6.8. *Nomnieks* piekrīt, ka *Nomnieka* un trešo personu kustamā manta, kas atradīsies *Nomas objektā* nākamajā dienā pēc *Līguma* izbeigšanās, tiek atzīta par atmestu mantu, un *Iznomātājs* ir tiesīgs pārņemt to savā īpašumā un rīkoties ar to pēc saviem ieskatiem.
- 6.9. *Līguma* 6.6. punktā paredzēto pienākumu nepildīšanas gadījumā *Nomniekam* jāmaksā līgumsods viena gada nomas maksas apmērā, kāda tā ir *Līguma* izbeigšanas brīdī, kā arī jāsedz *Iznomātājam* visa veida zaudējumi un izdevumi, kādi *Iznomātājam* radušies sakarā 6.6. punktā *Nomniekam* noteikto pienākumu nepildīšanu. Līgumsoda piemērošana un samaksa neatbrīvo *Nomnieku* no *Līguma* izpildīšanas pienākuma un atbildības par zaudējumiem.
- 6.10. Neskatoties uz *Līguma* 6.6. - 6.8. punktos minēto, ja, izbeidzoties *Līgumam*, *Nomniekam* ir nepieciešams ilgāks laiks *Nomnieka* kustamās mantas izvešanai no *Nomas objekta*, *Nomniekam* ir tiesības, ar vienpusēju rakstisku paziņojumu *Iznomātājam*, kurš iesniedzams *Iznomātājam* līdz *Līguma* izbeigšanās dienai, pagarināt *Nomnieka* kustamās mantas izvešanas termiņu līdz 1 (vienam) mēnesim pēc *Līguma* izbeigšanās, ar nosacījumu, ka par nepieciešamo papildu termiņu *Nomnieks* samaksā *Iznomātājam* avansā nomas maksu, piemērojot koeficientu 1,2.

7. Aizturējuma tiesības

- 7.1. *Iznomātājam* ir aizturējuma tiesība uz *Nomnieka* un trešās personas mantu, kas atrodas *Nomas objektā*, ciktāl tā ir nepieciešama *Līguma* saistību izpildes nodrošināšanai.
- 7.2. Puses vienojas, ka *Iznomātājs* būs tiesīgs izmantot Civillikumā paredzētās aizturējuma tiesības, tai skaitā, aizturēt nomātajā *Nomas objektā* visu esošu mantu līdz saistību izpildei no *Nomnieka* puses, gadījumā, ja *Nomnieks* nemaksā *Līgumā* paredzētos maksājumus pilnā apmērā ilgāk kā 30 (trīsdesmit) dienas pēc *Līgumā* noteiktā termiņa.
- 7.3. Ja ir iestājies *Līguma* 7.2. punktā minētais gadījums un *Iznomātājs* ir izmantojis aizturējuma tiesības, tad *Nomnieks*, parakstot šo līgumu, pilnvaro *Iznomātāju* glabāt aizturēto mantu, *Nomnieks* apņemas atlīdzināt *Iznomātāja* izdevumus saistībā ar aizturētās mantas glabāšanu, kā arī pilnvaro *Iznomātāju* pārdot aizturēto mantu par brīvu cenu bez izsoles, lai *Iznomātājs* varētu nolīdzināt savu prasījumu pret *Nomnieku*, ja *Iznomātājs* aizturējuma tiesību izmantojis ilgāk kā par 10 (desmit) dienām.

8. Apbūves tiesības

- 8.1. *Nomniekam* tiek piešķirtas apbūves tiesības saskaņā ar Civillikuma "Lietu tiesību" TREŠO A NODAĻU;
- 8.2. Apbūves tiesības attiecas uz visu nomā nodoto zemes gabalu "Līdumi", Kārķu pagasts, Valkas novads.
- 8.3. Apbūves tiesības ir spēkā līdz šī līguma beigu termiņam vai līdz brīdim, kad līgums tiek laužts.
- 8.4. Samaksa par apbūves tiesībām ir iekļauta šī līguma nomas maksā.

- 8.5. Uz Apbūves tiesības pamata uzceltā Ēka pēc Apbūves tiesības izbeigšanās kļūst par Zemes gabala būtisku daļu. Zemes gabala īpašnieks uz Apbūves tiesības pamata uzcelto Ēku iegūst īpašumā bez atlīdzības.
- 8.6. Puses vienojas, ka visus izdevumus, kas saistīti ar Apbūves tiesības nostiprināšanu un Ēkas ierakstīšanu Valsts zemes dienesta Kadastra informācijas sistēmā un zemesgrāmatā, tai skaitā zemesgrāmatu kancelejas nodevas un notāra izdevumus, sedz Apbūves tiesīgais.
- 8.7. Apbūves tiesīgajam ir aizliegts apgrūtināt Apbūves tiesību ar lietu tiesībām.
- 8.8. Apbūves tiesības spēkā esamības laikā Apbūves tiesīgajam ir pienākums kā krietnam un rūpīgam saimniekam rūpēties par apbūvei nodoto Zemes gabalu un atbildēt kā īpašniekam pret visām trešajām personām.
- 8.9. Apbūves tiesīgajam ir pienākums lietot Zemes gabalu, ievērojot Latvijas Republikas normatīvo aktu, valsts un pašvaldības iestāžu noteikumus un lēmumus, kā arī ugunsdzēsības un drošības dienestu un citu kompetentu iestāžu prasības.
- 8.10. Visas uz apbūvei nodoto Zemes gabalu un uz Apbūves tiesību gulošās nastas, apgrūtinājumi un tā uzturēšanai vajadzīgie izdevumi jānes Apbūves tiesīgajam.
- 8.11. Apbūves tiesīgajam nav tiesību nodot Zemes gabalu vai tā daļu nomā jebkurai trešajai personai vai kā citādi piesaistīt trešās personas Zemes gabala izmantošanā.

9. Pārējie noteikumi

- 9.1. Visi ar *Līgumu* saistītie *Pušu* paziņojumi nosūtāmi ar ierakstītu A klases pasta sūtījumu uz *Līgumā* norādīto *Puses* adresi vai citu adresi, ko viena *Puse* rakstiski paziņojusi otrai, vai ar elektroniskā pasta starpniecību, izmantojot drošu elektronisko parakstu, uz *Līgumā* norādīto *Puses* e-pasta adresi vai citu e-pasta adresi, ko viena *Puse* rakstiski paziņojusi otrai. Pasta sūtījuma gadījumā paziņojums tiek uzskatīts par saņemtu 3. (trešajā) dienā pēc Latvijas pasta zīmogā norādītā datuma par ierakstītas vēstules pieņemšanu nosūtīšanai. Dokuments, kas sūtīts pa elektronisko pastu, uzskatāms par paziņotu otrajā darba dienā pēc tā nosūtīšanas.
- 9.2. *Līgums* ir saistošs *Pušu* tiesību un saistību pārņēmējiem.
- 9.3. Visus izdevumus par *Līguma* reģistrāciju zemesgrāmatā sedz *Iznomātājs*. *Līguma* izbeigšanas gadījumā *Nomnieks* pilnvaro *Iznomātāju* veikt visas nepieciešamās formalitātes, t.sk. bez īpaša pilnvarojuma parakstīt nostiprinājuma lūgumu nomas tiesību dzēšanai zemesgrāmatā, ka arī iesniegt, saņemt un veikt citas nepieciešamas darbības, lai dzēstu zemesgrāmatā ierakstu par nomas tiesību uz *Līguma* *Nomas objektu*.
- 9.4. Ja kāds no šī *Līguma* noteikumiem zaudē juridisko spēku, tas neietekmē pārējo noteikumu un *Līguma* kopumā spēkā esamību.
- 9.5. *Puses* apņemas neizpaust trešajām personām informāciju, kas izriet no šī *Līguma*, izņemot Latvijas Republikas normatīvajos aktos noteiktajos gadījumos.
- 9.6. *Līgumā* neregulētajām tiesiskajām attiecībām piemērojami Latvijas Republikā spēkā esošie normatīvie akti.
- 9.7. *Līguma* noteikumus var grozīt, *Pusēm* rakstiski vienojoties. Gadījumos, kas paredzēti *Līgumā*, *Līguma* grozījumi notiek ar *Puses* vienpusēju paziņojumu.
- 9.8. Visas domstarpības *Puses* risina sarunu ceļā. Gadījumā, ja kāda *Puse* uzskata, ka, izpildot *Līguma* noteikumus, radies strīds, tai rakstveidā jāinformē otra *Puse*, norādot strīda priekšmetu un tā atrisināšanas veidu. Ja *Puses* 1 (viena) mēneša laikā no dienas, kad iesniegts rakstisks paziņojums par strīda rašanos, neatrisina strīdu pārrunu ceļā, strīds ir risināms normatīvajos aktos noteiktajā kārtībā.
- 9.9. *Puses* nav atbildīgas par *Līguma* saistību neizpildi un neizpildes dēļ radītajiem zaudējumiem, ja tas noticis nepārvaramas varas apstākļu (piemēram, dabas stihija, militārās akcijas, u.tml.) dēļ. Minēto apstākļu esamību apliecina kompetenta institūcija. Par *Līguma* saistību izpildes neiespējamību minēto apstākļu dēļ viena *Puse* rakstiski informē otru *Pusi* 3 (trīs) darba dienu laikā pēc šo apstākļu iestāšanās un, ja nepieciešams, vienojas par turpmāku *Līguma* izpildes kārtību vai izbeigšanu.
- 9.10. Par rekvizītu maiņu *Nomniekam* ir jāpaziņo *Iznomātājam* 5 (piecu) darba dienu laikā pēc veiktajām izmaiņām.
- 9.11. *Līguma* izpildes uzraudzībai un kontrolei *Puses* pilnvaro šādas kontaktpersonas:
 - a) *Iznomātāja* kontaktpersona ir _____, tālrunis _____, e-pasts: _____
 - b) *Nomnieka* kontaktpersona ir _____, tālrunis _____, e-pasts: _____*Puses* ir tiesīgas nomainīt savu kontaktpersonu ar vienpusēju paziņojumu.
- 9.12. *Līgums* sastādīts un parakstīts 3 (trīs) eksemplāros uz _____ lapām katrs, viens eksemplārs glabājas pie *Iznomātāja*, viens – pie *Nomnieka*, viens - iesniegšanai zemesgrāmatā. Visiem eksemplāriem ir vienāds juridisks spēks.
- 9.13. *Līgumam* ir šādi pielikumi:

Pušu rekvizīti un paraksti:

Iznomātājs

Valkas novada dome

Reģ. Nr. 90009114839

Semināra iela 9, Valka, Valkas novads, LV-4701

Konta Nr.: LV16UNLA0050014283134

A/S SEB banka

Kods: UNLALV2X

Nomnieks

Reģ.Nr. _____

Adrese _____

Konta Nr.: _____ -

Banka

Kods: _____

Investīciju objekts: Ražošanas ēka "Līdumi", Kārķu pagasts, Valkas novads, nomas tiesību izsoles nolikumam

NACIONĀLAIS
ATTĪSTĪBAS
PLĀNS 2020



EIROPAS SAVIENĪBA

Eiropas Reģionālās
attīstības fonds

IEGULDĪJUMS TAVĀ NĀKOTNĒ

Tehniskā specifikācija

Investīciju objekts: Ražošanas ēka "Līdumi", Kārķu pagastā,
Valkas novadā, LV-4701, Latvija



Attālumi no investīciju objekta:

Rīga – 160 km

Rīgas Brīvosta – 160 km

Starptautiskā lidosta "Rīga" – 175 km

Tallina – 240 km

Tallinas osta – 240 km

Tallinas lidosta – 235 km

Tartu – 90 km

Valmiera – 50 km

Cēsis - 90 km

Limbaži – 95 km

Gulbene – 110 km

Sigulda – 115 km

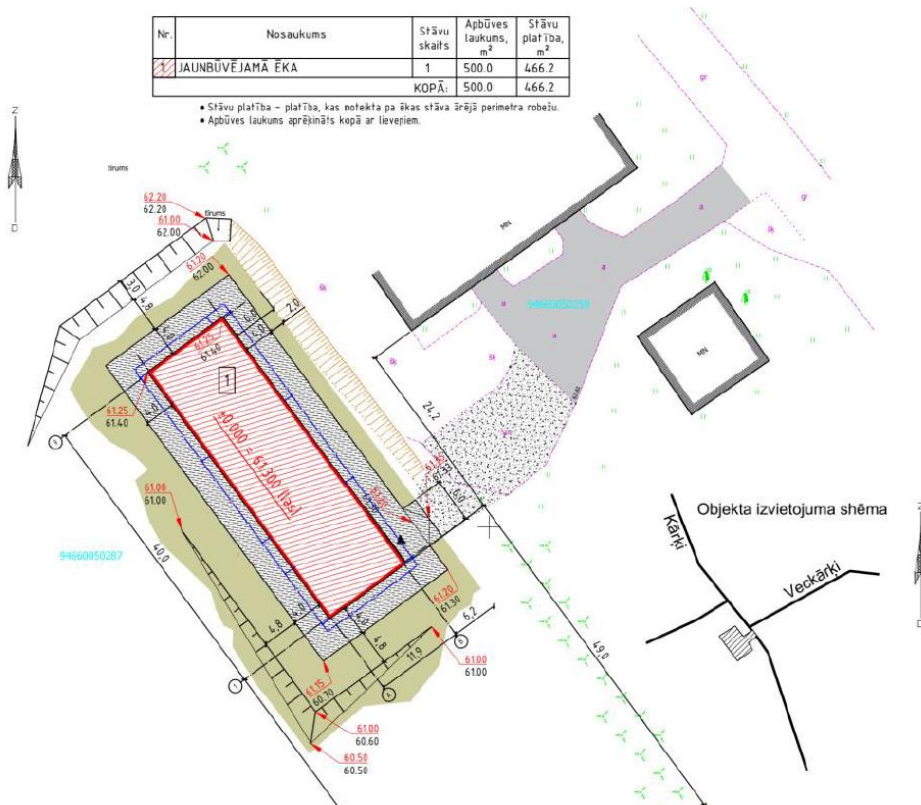

Pamatinformācija:

Zemes vienības kadastra apzīmējums 94660050287	
Adrese	Līdumi, Kārķu pagasts, Valkas novads
Kopējā platība	1,29 ha
Apbūves laukums	0,200 ha
Piebraucamo ceļu un laukumu platība	0,0492 ha
Ražošanas ēkas	
Būvju veids	Jaunbūves
Būvju grupa	II
Apbūves laukums	500 m ²
Kopējā stāvu platība	466.2 m ²
Būvtilpums	3160 m ³
Virszemes stāvu skaits:	1
Ēku gabarītmēri	40 x 11,9 m
Kores augstums	7,1 m
Grīdas kravnesība	Līdz 500 kg / km ²
Ēkas ugunsnoturības pakāpe	U3
Ugunsdrošības sistēma	No esošā ūdens hidranta (apmēram 1 km attālumā) un / vai blakus esošajā ražošanas ēkā padomju laikā izbūvēts ūdens rezervuārs
Ēkas konstrukcija	Trijstūra kopnes, montētas uz tērauda kolonnām, kas balstītas uz dzelzsbetona plātnes pamata (plātne veidota platāka, nodrošinot arī brauktuvi ap ēku).
Jumts un ārsienas	Apšūts ar skārda profila loksnēm pelēkā krāsā
Vārti	Ēkas vienā stūrī iebūvēti 4.6 m plati bīdāmi metāla konstrukcijas vārti ar analogu apšuvumu kā ārsienām, bet otrā – veramas durvis evakuācijas nodrošināšanai.
Cita informācija	Automātiskā ugunsgrēka un trauksmes signalizācija. Zibens novadīšanas sistēma.
Infrastruktūra	
Piebraucamais ceļš	Piekluve tiks nodrošināta caur zemes gabalā "Kamenītes" esošo piebraucamo ceļu – reālservitūtu (kadastra apzīmējums 94660050259). Līgums par reālservitūta nodibināšanu no 10.07.2020 starp Valkas novada domi un Edmundu Juškevicu.
Elektrība	3 fāzes, 125A
Ūdensapgāde	Nav
Sadzīves notekūdeņu kanalizācija	Nav
Ventilācija	Dabīgā ventilācija
Apkure	Nav
Lietus ūdeņu kanalizācija	Nav paredzēts veidot papildus lietus ūdens novadīšanas sistēmu – lietus ūdens no jumta un labiekārtojuma ar kritumiem tiks novadīts uz zāliena un filtrēts gruntī.

Ar plašāku informāciju, t.sk., Ražošanas teritorijas "Līdumi", Kārķu pagasts, Valkas novads Būvprojektu var iepazīties Valkas novada domē.

Papildus informācija:

Zemes un ēkas īpašnieks	Valkas novada dome
Nomas tiesību iegūšana	Piedaloties izsolē
Uzņēmējdarbības veids	Lauksaimnieciskās ražošanas uzņēmums
Ēkas, infrastruktūras un teritorijas apsaimniekošana	Veic tas pats komersants, kuram ēka, infrastruktūra un teritorija nodota nomā.
Prasības komersantam	Līdz 2023. gada 31. decembrim ir jāiegulda nefinanšu investīcijas pašu nemateriālajos ieguldījumos un pamatlīdzekļos vismaz

	160 000,00 EUR apmērā un jārada 3 jaunas darba vietas.
--	--

Darbības programmas "Izaugsme un nodarbinātība" 3.3.1.specifiskā atbalsta mērķa "Palielināt privāto investīciju apjomu reģionos, veicot ieguldījumus uzņēmējdarbības attīstībai atbilstoši pašvaldību attīstības programmās noteiktajai teritoriju ekonomiskajai specializācijai un balstoties uz vietējo uzņēmēju vajadzībām" 2.atlases kārtā "Ieguldījumi uzņēmējdarbībai nozīmīgā infrastruktūrā reģionālas nozīmes attīstības centru pašvaldībās" projekts "Ražošanas teritorijas izveide uzņēmējdarbības attīstībai Valkas novadā" (Nr. 3.3.1.0/20/I/016). Projekta kopējās izmaksas 240 652,56 EUR, projekta attiecināmās izmaksas 233 467,11 EUR, t.sk., ERAF finansējums 160 000,00 EUR un valsts budžeta dotācija 8 026,12 EUR.

Nekustamā īpašuma "Līdumi", Kārķu pagasts, Valkas novads nomas tiesību izsoles nolikumam
PIETEIKUMS DALĪBAI RAKSTISKĀ IZSOLĒ

Pretendents:

Nosaukums:	
Reģistrācijas Nr.:	
Juridiskā adrese:	
Faktiskā adrese:	
Kontaktpersona	
Tālrunis	
E-pasts	
Bankas konts	

Persona, kura ir tiesīga pārstāvēt pretendentu vai pilnvarotā persona:

(vārds, uzvārds, personas kods)

Piedāvātā nomas cena EUR/mēnesī, bez PVN _____

(norādīt summu ar cipariem un vārdiem)

Ar šī pieteikuma iesniegšanu _____ (Pretendenta nosaukums)
 turpmāk - Pretendents) piesaka savu daļību nekustamā īpašuma "Līdumi", Kārķu pagasts, Valkas novads
 ražošanas ēka un tās uzturēšanai nepieciešamā zemes gabala (turpmāk - *Nomas objekts*) nomas tiesību izsolei
 un apliecina, ka:

1. Pretendentam ir skaidras un saprotamas Pretendenta tiesības un pienākumi, kas ir noteikti izsoles nolikumā un normatīvajos aktos;
2. Pretendents ir iepazinies ar izsoles nolikuma, tai skaitā visu tā pielikumu, saturu, atzīst to par pareizu, saprotamu un atbilstošu un tam piekrīt;
3. Pretendentam ir skaidras un saprotamas nolikumā noteiktās prasības piedāvājuma sagatavošanai, līguma priekšmets, līguma noteikumi un iznomātāja izvirzītās prasības nomnieka darbībai, līdz ar ko atzīst, ka izsoles komisija ir nodrošinājusi Pretendentam iespēju bez neattaisnojama riska iesniegt savu piedāvājumu izsolei;
4. Pretendentam uz pieteikuma iesniegšanas dienu nav neizpildītu maksājumu saistību par līgumiem un/vai nav tiesvedība civillietā ar Valkas novada pašvaldību, vai tās iestādi (strukturvienību), vai kapitālsabiedrību, tai skaitā, Pretendents apliecina, ka tas nav atzīstams par nelabticīgu nomnieku, ievērojot nolikuma 6.3. punktā noteikto;
5. Pretendentam uz pieteikuma iesniegšanas brīdi nav pasludināts maksātnespējas process, tiesiskās aizsardzības process vai ārpustiesas tiesiskās aizsardzības process, nav apturēta vai izbeigta saimnieciskā darbība, nav uzsākts likvidācijas process, nav nodokļu parādu, tostarp nekustamā īpašuma nodokļu parādu;
6. Pretendents piekrīt, ka personas dati tiks izmantoti, lai pārliecinātos par sniegtās informācijas patiesīgumu;
7. Visas izsoles piedāvājumā sniegtās ziņas par Pretendentu un tā piedāvājumiem ir patiesas;
8. Pretendents nav ieinteresēts citu Pretendentu šai izsolei iesniegtajos piedāvājumos, piedāvājums ir sagatavots individuāli un nav saskaņots ar konkurentiem;
9. Pretendents ir informēts un piekrīt, ka izsoles procedūras gaitā saskaņā ar Fizisko personu datu aizsardzības likumu tiks apstrādāti no Valsts iedzīvotāju reģistra iegūtie Pretendenta, Pretendenta laulātā un radnieku līdz otrai pakāpei ieskaitot, kā arī šīm personām piederošas komercsabiedrības, Pretendentam vai Pretendenta - juridiskas personas īpašniekiem, valdes locekļiem vai prokūristiem piederošas komercsabiedrības, neatkarīgi no daļības apjoma un formas personas dati (t.sk. personas kods);
10. Pretendents piekrīt, ka, ja pēc iznomātāja rīcībā esošās informācijas Pretendents ir atzīstams par nelabticīgu nomnieku vai ieinteresēto personu attiecībā pret parādā esošo personu iznomātājam, tad tas netiek pielaists pie izsoles;
11. Pretendents piekrīt, ja izsoles pretendents nav izpildījis izsoles priekšnoteikumus (nolikuma 6.1. -6.8. punkts), t.sk., ja izsoles komisija Pretendenta iesniegto biznesa plānu ir atzinusi par nepiemērotu, Pretendentu neiekļauj izsoles daļībnieku sarakstā;
12. Pretendents apliecina, ka Pretendentam ir nevainojama profesionālā reputācija viņa darbības jomā;
13. Pretendents piekrīt, ka saziņai ar Pretendentu tiek izmantots pieteikumā daļībai izsolē norādītā e-pasta adrese.

Pielikumā:

(vieta un datums) (amata nosaukums) (paraksts) (paraksta atšifrējums)

4.pielikums
Nekustamā īpašuma "Līdumi", Kārķu pagasts
nomas tiesību izsoles nolikumam
**Eiropas Savienības struktūrfondu
investīciju projektu izsoles komisijai**
No:
Komerksabiedrības nosaukums
Reģistrācijas numurs
Kontaktinformācija
(adrese, tālrunis, e-pasts)

BIZNESĀ PLĀNS / PROJEKTA KONCEPTS

2. Informācija par komerksabiedrību:

- 1.1. komerksabiedrības veiktās komercdarbības apraksts;
- 1.2. sniegto pakalpojumu/ ražotās produkcijas apraksts, kvalitāte (tai skaitā norāda minēto informāciju par saistītajām personām);
- 1.3. šobrīd pieejamie resursi (rīcībā esošie ilgtermiņa ieguldījumi, pieejamās ēkas un zemes platības, to lietošanas raksturojums un lietošanas mērķis);
- 1.4. komerksabiedrības īstermiņa un ilgtermiņa mērķi;
- 1.6. komerksabiedrības darbības raksturīgākie finanšu un ekonomiskie rādītāji pēdējos trijos gados (ja attiecināms).

3. Projekta nosaukums -

4. Projekta mērķis -

5. Plānotā projekta ideja un realizācijas izklāsts:

- 4.1. projekta īstenošana vieta;
- 4.2. projekta sagaidāmie rezultāti (darbavietas, ilgtermiņa ieguldījumi u.c.);
- 4.3. resursi (esošās tehnoloģijas, licences, patenti; nepieciešamais darbspēks un izejvielas);

6. Projekta ieviešanas termiņš: _____

7. Plānoto ieguldījumu plāns, kas ietver ilgtermiņa ieguldījumu objektus, veidus, apjomu:

Nr. p.k.	Ilgtermiņa ieguldījuma objekti, veidi	Plānoto ilgtermiņa ieguldījumu summa (EUR)
1.	Ilgtermiņa nemateriālie ieguldījumi (EUR):	
1.1.	Licences, koncesijas un patenti (EUR)	
1.2.	Tehnoloģiju apgūšanas izmaksas (EUR)	
2.	Ilgtermiņa materiālie ieguldījumi (Pamatlīdzekļi) (EUR):	
2.1.	Iekārtas un tehnika (EUR)	
2.2.	Pārējie pamatlīdzekļi (kas nepieciešami tehnoloģiskā procesa nodrošināšanai) (EUR)	
Kopā ilgtermiņa ieguldījumi:		

8. Komerksabiedrības attīstības plāni:

- 1.1. plānoto ieguldījumu grafiks nemateriālajos un materiālajos ilgtermiņa ieguldījumos, tai skaitā modernajās tehnoloģijās turpmāko triju gadu periodā (bet ne ilgāk kā 24 (divdesmit četros) kalendārajos mēnešos no nomas līguma noslēgšanas brīža):

Ilgtermiņa ieguldījuma veidi, apjomi	Periods		
	20__g.	20__g.	20__g.
Ilgtermiņa nemateriālie ieguldījumi (EUR)			
Ilgtermiņa materiālie ieguldījumi (EUR)			
Kopā ilgtermiņa ieguldījumi (EUR):			

- 1.2. plānotais preču ražošanas/ pakalpojumu apjoms turpmāko triju gadu periodā (bet ne ilgāk kā 24 (divdesmit četros) kalendārajos mēnešos no nomas līguma noslēgšanas brīža):

Preču ražošanas/pakalpojumu apjoms	Periods		
	20__g.	20__g.	20__g.
Sagaidāmo preču ražošanas/ pakalpojumu apjoms (EUR)			

- 1.3. plānotais darba vietu skaits (vidējais gadā) komerksabiedrībā turpmāko triju gadu garumā periodā (bet ne ilgāk kā 24 (divdesmit četros) kalendārajos mēnešos no nomas līguma noslēgšanas brīža):

Darba vietu skaits	Periods		
	20__g.	20__g.	20__g.
Darba vietu skaits (vidējais gadā)			

Paraksttiesīgā persona:

Paraksts

Vārds, uzvārds

Amats

Datums

Par saistošo noteikumu Nr.20 „Grozījumi 2021.gada 13.janvāra saistošajos noteikumos Nr.1 „Valkas novada pašvaldības 2021.gada budžets” apstiprināšanu

(V.Boša, V.A.Krauklis)

Saskaņā ar Valkas novada komiteju pieņemtajiem lēmumiem, saņemtajiem iestāžu un struktūrvienību iesniegumiem un faktiskās izpildes, Pašvaldības 2021.gada budžeta grozījumos apkopoti sekojoši grozījumu priekšlikumi:

- Precizētas pašvaldības ieņēmumu prognozes Eiropas Savienības politiku instrumentu un pārējās ārvalstu finanšu palīdzības līdzfinansētajiem projektiem un citiem valsts budžeta transfertiem;
- Precizēti izdevumi pamatbudžetā pa valdības funkcionālajām kategorijām un ekonomiskās klasifikācijas kodiem;
- Precizēti pamatbudžeta izdevumi iestādēm un struktūrvienībām;

Pamatojoties uz augstāk minēto un vadoties no likuma “Par pašvaldībām” 21.panta 1.daļas 2.punkta un 46.panta, likuma „Par pašvaldību budžetiem” 16.panta, atklāti vārdiski balsojot deputātiem: **PAR** – 13 deputāti (V.A.Krauklis, U.Ozoliņa, A.Simulis, M.Stabulniece, V.Vesingi, V.Zariņš, S.Pilskalne, A.Dainis, K.Sula, D.Baške, A.Gailis, A.Sjademe, V.Juškevičs), **PRET** - nav, **ATTURAS** - nav, Valkas novada dome

N O L E M J :

1. Apstiprināt saistošos noteikumus Nr.20 „Grozījumi 2021.gada 13.janvāra saistošajos noteikumos Nr.1 „Valkas novada pašvaldības 2021.gada budžets” (1.pielikums).
2. Saistošos noteikumus Nr.20 „Grozījumi 2021.gada 13.janvāra saistošajos noteikumos Nr.1 „Valkas novada pašvaldības 2021.gada budžets” triju dienu laikā rakstveidā nosūtīt Vides aizsardzības un reģionālās attīstības ministrijai zināšanai.
3. Administratīvi juridiskai nodaļai nodrošināt, lai Saistošie noteikumi būtu brīvi pieejami Valkas novada domes ēkā Semināra ielā 9, Valkā.
4. Par lēmuma izpildi atbild novada domes Grāmatvedības un finanšu nodaļas vadītājs.
5. Lēmuma izpildi kontrolēt Valkas novada domes priekšsēdētājam.
6. Lēmums stājas spēkā ar tā pieņemšanas brīdi.

SAISTOŠIE NOTEIKUMI

Valkā

2021.gada 27.maijā

Nr.20

APSTIPRINĀTI
ar Valkas novada domes
2021.gada 27.maija sēdes lēmumu
(protokols Nr.6, 21.§)

**Grozījumi Valkas novada 2021.gada 13.janvāra saistošajos noteikumos Nr.1
“Valkas novada pašvaldības 2021.gada budžets”**

Izdoti saskaņā ar likuma “Par pašvaldībām”
21.panta 1.daļas 2.punktu un 46.pantu
un likuma “Par pašvaldību budžetiem” 16. un 17.pantu

1. Apstiprināt Grozījumus Valkas novada 2021.gada 13.janvāra saistošo noteikumu Nr.1 “Valkas novada pašvaldības 2021.gada budžets” 1.pielikumā “Valkas novada domes pamatbudžeta ieņēmumu un izdevumu tāme” (1.pielikums),
2. Paskaidrojuma raksts (2.pielikums).

1.pielikums
Valkas novada domes 2021.gada 27.maija
Saistošajiem noteikumiem Nr.20 "Grozījumi Valkas
novada 2021.gada 13.janvāra saistošajos noteikumos
Nr.1 "Valkas novada pašvaldības 2021.gada budžets"

GROZĪJUMI PAMATBUDŽETA IENĒMUMU UN IZDEVUMU TĀMĒ 2021. gadam

Rādītāju nosaukumi	Budžeta kategoriju kodi	Apstiprināts 2021. gadam	Grozījumi (+/-)	Precizētais 2021. gada budžets
		EUR	EUR	EUR
I IENĒMUMI - kopā		12804700,00	262970,00	13067670,00
1	2	3	4	5
IENĀKUMA NODOKĻI	01.0.0.0.	4664500,00	0,00	4664500,00
Ieņēmumi no iedzīvotāju ienākuma nodokļa	01.1.0.0.	4664500,00	0,00	4664500,00
ĪPAŠUMA NODOKĻI	04.0.0.0.	603300,00	0,00	603300,00
Nekustamā īpašuma nodoklis	04.1.0.0.	603300,00	0,00	603300,00
NODOKĻI PAR PAKALPOJUMIEM UN PRECĒM	05.0.0.0.	50000,00	0,00	50000,00
Nodokļi atsevišķām precēm un pakalpojumu veidiem	05.4.0.0.	20000,00	0,00	20000,00
Nodokļi un maksājumi par tiesībām lietot atsevišķas preces	05.5.0.0.	30000,00	0,00	30000,00
IENĒMUMI NO UZNĒMĒJDARBĪBAS UN ĪPAŠUMA	08.0.0.0.	3500,00	0,00	3500,00
Procentu ieņēmumi no depozītiem un kontu atlikumiem, valsts parāda vērtspapīriem un atlikto maksājumu	08.6.0.0.	3500,00	0,00	3500,00
VALSTS (PAŠVALDĪBU) NODEVAS UN KANCELEJAS NODEVAS	09.0.0.0.	18625,00	0,00	18625,00
Valsts nodevas, kuras ieskaita pašvaldību budžetā	09.4.0.0.	4920,00	0,00	4920,00
Pašvaldību nodevas	09.5.0.0.	13705,00	0,00	13705,00
NAUDAS SODI UN SANKCIJAS	10.0.0.0.	3500,00	0,00	3500,00
Naudas sodi	10.1.0.0.	3500,00	0,00	3500,00
PĀRĒJIE NENODOKĻU IENĒMUMI	12.0.0.0.	12180,00	0,00	12180,00
Nenodokļu ieņēmumi un ieņēmumi no zaudējumu atlīdzībām un kompensācijām	12.2.0.0.	180,00	0,00	180,00
Dažādi nenodokļu ieņēmumi	12.3.0.0.	12000,00	0,00	12000,00
IENĒMUMI NO VALSTS (PAŠVALDĪBU) ĪPAŠUMA IZNOMĀŠANAS, PĀRDOŠANAS UN NO NODOKĻU PAMATPARĀDA KAPITALIZĀCIJAS	13.0.0.0.	214900,00	0,00	214900,00
Ieņēmumi no ēku un būvju īpašuma pārdošanas	13.1.0.0.	50000,00	0,00	50000,00
Ieņēmumi no zemes, meža īpašuma pārdošanas	13.2.0.0.	162000,00	0,00	162000,00
Ieņēmumi no pašvaldību kustamā īpašuma un mantas realizācijas	13.4.0.0.	2900,00	0,00	2900,00
No valsts budžeta daļēji finansēto atvasināto publisko personu un budžeta nefinansēto iestāžu transferti	17.0.0.0.	229609,00	0,00	229609,00
Pašvaldību saņemtie transferti no valsts budžeta daļēji finansētām atvasinātām publiskām personām un no budžeta nefinansētām iestādēm	17.2.0.0.	229609,00	0,00	229609,00
VALSTS BUDŽETA TRANSFERTI	18.0.0.0.	4471183,00	62820,00	4534003,00
Pašvaldību saņemtie valsts budžeta transferti	18.6.0.0.	4471183,00	62820,00	4534003,00
PAŠVALDĪBU BUDŽETU TRANSFERTI	19.0.0.0.	95280,00	0,00	95280,00
Pašvaldību saņemtie transferti no citām pašvaldībām	19.2.0.0.	95280,00	0,00	95280,00
IESTĀDES IENĒMUMI	21.0.0.0.	2438123,00	200150,00	2638273,00
Ieņēmumi no iestāžu sniegtajiem maksas pakalpojumiem un citi pašu ieņēmumi	21.3.0.0.	2397161,00	31289,00	2428450,00
Pārējie 21.3.0.0.grupā neklasificētie budžeta iestāžu ieņēmumi par budžeta iestāžu sniegtajiem maksas pakalpojumiem un citi pašu ieņēmumi	21.4.0.0.	40962,00	168861,00	209823,00

Dotācija no vispārējiem ieņēmumiem	21.7.0.0.	0,00	0,00	0,00
------------------------------------	-----------	------	------	------

II IZDEVUMI - kopā				
1	2	3	4	5
Izdevumi atbilstoši funkcionālajām kategorijām				
Vispārējie vadības dienesti	01.000	1345367,00	1190,00	1346557,00
Sabiedriskā kārtība un drošība	03.000	54538,00	0,00	54538,00
Ekonomiskā darbība	04.000	2143840,00	122153,00	2265993,00
Pašvaldību teritoriju un mājokļu apsaimniekošana	06.000	3566001,00	71500,00	3637501,00
Veselība	07.000	28051,00	0,00	28051,00
Kultūra	08.000	1229027,00	7630,00	1236657,00
Izglītība	09.000	4111437,00	60497,00	4171934,00
Sociālā aizsardzība	10.000	938258,00	0,00	938258,00
Izdevumi atbilstoši ekonomiskajām kategorijām				
Atlīdzība	10000	6691316,00	42120,00	6733436,00
Atalgojums	11000	5310786,00	30578,00	5341364,00
Darba devēja valsts sociālās apdrošināšanas obligātās iemaksas, pabalsti un kompensācija	12000	1380530,00	11542,00	1392072,00
Preces un pakalpojumi	20000	4080575,00	1190,00	4081765,00
Mācību, darba un dienesta komandējumi, darba braucieni	21000	11230,00	0,00	11230,00
Pakalpojumi	22000	2915960,00	-1010,00	2914950,00
Krājumi, materiāli, energoresursi, prece, biroja preces un inventārs	23000	1076697,00	2200,00	1078897,00
Izdevumi periodikas iegādei	24000	6610,00	0,00	6610,00
Budžeta iestāžu nodokļu, nodevu un sankciju maksājumi	25000	70078,00	0,00	70078,00
Subsīdijas un dotācijas	30000	55828,00	0,00	55828,00
Subsīdijas un dotācijas komersantiem, biedrībām, nodibinājumiem un fiziskām personām	32000	55828,00	0,00	55828,00
Procentu izdevumi	40000	38146,00	0,00	38146,00
Pārējie procentu maksājumi	43000	38146,00	0,00	38146,00
Pamatkapitāla veidošana	50000	1510754,00	188685,00	1699439,00
Nemateriālie ieguldījumi	51000	9239,00	0,00	9239,00
Pamatlīdzekļi	52000	1501515,00	188685,00	1690200,00
Sociāla rakstura maksājumi un kompensācijas	60000	870524,00	30975,00	901499,00
Pensijas un sociālie pabalsti naudā	62000	307918,00	30975,00	338893,00
Sociālie pabalsti natūrā	63000	92770,00	0,00	92770,00
Pārējie maksājumi iedzīvotājiem natūrā un kompensācijas	64000	469836,00	0,00	469836,00
Uzturēšanas izdevumu transferti, pašu resursu maksājumi, starptautiskā sadarbība	70000	169376,00	0,00	169376,00
Pašvaldību uzturēšanas izdevumu transferti	72000	169376,00	0,00	169376,00

III Ieņēmumu pārsniegums (+) deficīts (-) (I-II)		-611819,00	0,00	-611819,00
---	--	-------------------	-------------	-------------------

IV FINANSĒŠANA - kopā				
1	2	3	4	5
Naudas līdzekļi un noguldījumi (atlikuma izmaiņas)	F20010000	1591075,00	0,00	1591075,00
Naudas līdzekļi	F21010000	1591075,00	0,00	1591075,00
Aizņēmumi	F40020000	-979256,00	0,00	-979256,00
Saņemtie aizņēmumi	F40020010	1218476,00	0,00	1218476,00

Sanemto aizņēmumu atmaksa	F40020020	2197732,00	0,00	2197732,00
---------------------------	-----------	------------	------	------------

KOPSAVILKUMA TĀMES ATSKAITE

Rādītāju nosaukumi	Budžeta kategoriju kodi	Apstiprināts	Grozījumi (+/-)	Precizētais
		2021. gadam uz 20.05		2021. gada budžets
		EUR	EUR	EUR
I IENĒMUMI - kopā		12804700,00	262970,00	13067670,00
01.1101 Valkas novada Dome		1441446,00	1190,00	1442636,00
IENĀKUMA NODOKĻI	01.0.0.0.	4664500,00	0,00	4664500,00
Ieņēmumi no iedzīvotāju ienākuma nodokļa	01.1.0.0.	4664500,00	0,00	4664500,00
ĪPAŠUMA NODOKĻI	04.0.0.0.	603300,00	0,00	603300,00
Nekustamā īpašuma nodoklis	04.1.0.0.	603300,00	0,00	603300,00
NODOKĻI PAR PAKALPOJUMIEM UN PRECĒM	05.0.0.0.	50000,00	0,00	50000,00
Nodokļi atsevišķām precēm un pakalpojumu veidiem	05.4.0.0.	20000,00	0,00	20000,00
Nodokļi un maksājumi par tiesībām lietot atsevišķas preces	05.5.0.0.	30000,00	0,00	30000,00
IENĒMUMI NO UZŅĒMĒJDARBĪBAS UN ĪPAŠUMA	08.0.0.0.	2200,00	0,00	2200,00
Procentu ieņēmumi no depozītiem un kontu atlikumiem, valsts parāda vērtspapīriem un atlikto maksājumu	08.6.0.0.	2200,00	0,00	2200,00
VALSTS (PAŠVALDĪBU) NODEVAS UN KANCELEJAS NODEVAS	09.0.0.0.	3850,00	0,00	3850,00
Valsts nodevas, kuras ieskaita pašvaldību budžetā	09.4.0.0.	250,00	0,00	250,00
Pašvaldību nodevas	09.5.0.0.	3600,00	0,00	3600,00
NAUDAS SODI UN SANKCIJAS	10.0.0.0.	3000,00	0,00	3000,00
Naudas sodi	10.1.0.0.	3000,00	0,00	3000,00
PĀRĒJIE NENODOKĻU IENĒMUMI	12.0.0.0.	3000,00	0,00	3000,00
Dažādi nenodokļu ieņēmumi	12.3.0.0.	3000,00	0,00	3000,00
IENĒMUMI NO VALSTS (PAŠVALDĪBU) ĪPAŠUMA IZNOMĀŠANAS, PĀRDOŠANAS UN NO NODOKĻU PAMATPARĀDA KAPITALIZĀCIJAS	13.0.0.0.	212000,00	0,00	212000,00
Ieņēmumi no ēku un būvju īpašuma pārdošanas	13.1.0.0.	50000,00	0,00	50000,00
Ieņēmumi no zemes, meža īpašuma pārdošanas	13.2.0.0.	162000,00	0,00	162000,00
VALSTS BUDŽETA TRANSFERTI	18.0.0.0.	1944065,00	0,00	1944065,00
Pašvaldību saņemtie valsts budžeta transferti	18.6.0.0.	1944065,00	0,00	1944065,00
IESTĀDES IENĒMUMI	21.0.0.0.	-6044469,00	1190,00	-6043279,00
Ieņēmumi no iestāžu sniegtajiem maksas pakalpojumiem un citi pašu ieņēmumi	21.3.0.0.	164800,00	0,00	164800,00
Pārējie 21.3.0.0. grupā neklasificētie budžeta iestāžu ieņēmumi par budžeta iestāžu sniegtajiem maksas pakalpojumiem un citi pašu ieņēmumi	21.4.0.0.	26562,00	0,00	26562,00
Dotācija no vispārējiem ieņēmumiem	21.7.0.0.	-6235831,00	1190,00	-6234641,00
01.1102 Dzimtsarakstu nodaļa		49484,00	0,00	49484,00
VALSTS (PAŠVALDĪBU) NODEVAS UN KANCELEJAS NODEVAS	09.0.0.0.	3000,00	0,00	3000,00
Valsts nodevas, kuras ieskaita pašvaldību budžetā	09.4.0.0.	3000,00	0,00	3000,00
IESTĀDES IENĒMUMI	21.0.0.0.	46484,00	0,00	46484,00
Ieņēmumi no iestāžu sniegtajiem maksas pakalpojumiem un citi pašu ieņēmumi	21.3.0.0.	500,00	0,00	500,00
Dotācija no vispārējiem ieņēmumiem	21.7.0.0.	45984,00	0,00	45984,00
01.1106 Vēlēšanu komisija		23464,00	0,00	23464,00
IESTĀDES IENĒMUMI	21.0.0.0.	23464,00	0,00	23464,00
Dotācija no vispārējiem ieņēmumiem	21.7.0.0.	23464,00	0,00	23464,00
01.1107 Grāmatvedības un finansu nodaļa		193442,00	0,00	193442,00
IESTĀDES IENĒMUMI	21.0.0.0.	193442,00	0,00	193442,00
Dotācija no vispārējiem ieņēmumiem	21.7.0.0.	193442,00	0,00	193442,00

01.1108 Zvārtavas pagasta pārvalde		22472,00	0,00	22472,00
VALSTS (PAŠVALDĪBU) NODEVAS UN KANCELEJAS NODEVAS	09.0.0.0.	45,00	0,00	45,00
Valsts nodevas, kuras ieskaita pašvaldību budžetā	09.4.0.0.	20,00	0,00	20,00
Pašvaldību nodevas	09.5.0.0.	25,00	0,00	25,00
PĀRĒJIE NENODOKĻU IEŅĒMUMI	12.0.0.0.	30,00	0,00	30,00
Nenodokļu ieņēmumi un ieņēmumi no zaudējumu atlīdzībām un kompensācijām	12.2.0.0.	30,00	0,00	30,00
IESTĀDES IEŅĒMUMI	21.0.0.0.	22397,00	0,00	22397,00
Ieņēmumi no iestāžu sniegtajiem maksas pakalpojumiem un citi pašu ieņēmumi	21.3.0.0.	1080,00	0,00	1080,00
Dotācija no vispārējiem ieņēmumiem	21.7.0.0.	21317,00	0,00	21317,00
01.1109 Vijciema pagasta pārvalde		19827,00	0,00	19827,00
VALSTS (PAŠVALDĪBU) NODEVAS UN KANCELEJAS NODEVAS	09.0.0.0.	50,00	0,00	50,00
Valsts nodevas, kuras ieskaita pašvaldību budžetā	09.4.0.0.	50,00	0,00	50,00
PĀRĒJIE NENODOKĻU IEŅĒMUMI	12.0.0.0.	50,00	0,00	50,00
Nenodokļu ieņēmumi un ieņēmumi no zaudējumu atlīdzībām un kompensācijām	12.2.0.0.	50,00	0,00	50,00
IESTĀDES IEŅĒMUMI	21.0.0.0.	19727,00	0,00	19727,00
Ieņēmumi no iestāžu sniegtajiem maksas pakalpojumiem un citi pašu ieņēmumi	21.3.0.0.	100,00	0,00	100,00
Dotācija no vispārējiem ieņēmumiem	21.7.0.0.	19627,00	0,00	19627,00
01.1110 Valkas pagasta pārvalde		38797,00	0,00	38797,00
VALSTS (PAŠVALDĪBU) NODEVAS UN KANCELEJAS NODEVAS	09.0.0.0.	100,00	0,00	100,00
Valsts nodevas, kuras ieskaita pašvaldību budžetā	09.4.0.0.	100,00	0,00	100,00
IESTĀDES IEŅĒMUMI	21.0.0.0.	38697,00	0,00	38697,00
Dotācija no vispārējiem ieņēmumiem	21.7.0.0.	38697,00	0,00	38697,00
01.1111 Kārķu pagasta pārvalde		50790,00	0,00	50790,00
VALSTS (PAŠVALDĪBU) NODEVAS UN KANCELEJAS NODEVAS	09.0.0.0.	50,00	0,00	50,00
Valsts nodevas, kuras ieskaita pašvaldību budžetā	09.4.0.0.	50,00	0,00	50,00
PĀRĒJIE NENODOKĻU IEŅĒMUMI	12.0.0.0.	100,00	0,00	100,00
Nenodokļu ieņēmumi un ieņēmumi no zaudējumu atlīdzībām un kompensācijām	12.2.0.0.	100,00	0,00	100,00
IESTĀDES IEŅĒMUMI	21.0.0.0.	50640,00	0,00	50640,00
Ieņēmumi no iestāžu sniegtajiem maksas pakalpojumiem un citi pašu ieņēmumi	21.3.0.0.	470,00	0,00	470,00
Dotācija no vispārējiem ieņēmumiem	21.7.0.0.	50170,00	0,00	50170,00
01.1112 Ērgemes pagasta pārvalde		14005,00	0,00	14005,00
IEŅĒMUMI NO UZŅĒMĒJDARBĪBAS UN ĪPAŠUMA	08.0.0.0.	1200,00	0,00	1200,00
Procentu ieņēmumi no depozītiem un kontu atlikumiem, valsts parāda vērtspapīriem un atlikto maksājumu	08.6.0.0.	1200,00	0,00	1200,00
VALSTS (PAŠVALDĪBU) NODEVAS UN KANCELEJAS NODEVAS	09.0.0.0.	50,00	0,00	50,00
Valsts nodevas, kuras ieskaita pašvaldību budžetā	09.4.0.0.	50,00	0,00	50,00
IESTĀDES IEŅĒMUMI	21.0.0.0.	12755,00	0,00	12755,00
Ieņēmumi no iestāžu sniegtajiem maksas pakalpojumiem un citi pašu ieņēmumi	21.3.0.0.	1300,00	0,00	1300,00
Dotācija no vispārējiem ieņēmumiem	21.7.0.0.	11455,00	0,00	11455,00
01.1113 Valsts un pašvaldības vienotais klientu apkalpošanas centrs		23199,00	0,00	23199,00
VALSTS BUDŽETA TRANSFERTI	18.0.0.0.	6900,00	0,00	6900,00
Pašvaldību saņemtie valsts budžeta transferti	18.6.0.0.	6900,00	0,00	6900,00
IESTĀDES IEŅĒMUMI	21.0.0.0.	16299,00	0,00	16299,00
Ieņēmumi no iestāžu sniegtajiem maksas pakalpojumiem un citi pašu ieņēmumi	21.3.0.0.	1000,00	0,00	1000,00
Dotācija no vispārējiem ieņēmumiem	21.7.0.0.	15299,00	0,00	15299,00

01.7110 Valdības iekšējā valsts parāda darījumi		85806,00	0,00	85806,00
IESTĀDES IEŅĒMUMI	21.0.0.0.	85806,00	0,00	85806,00
Dotācija no vispārējiem ieņēmumiem	21.7.0.0.	85806,00	0,00	85806,00
03.1100 Valkas novada pašvaldības policija		54538,00	0,00	54538,00
NAUDAS SODI UN SANKCIJAS	10.0.0.0.	500,00	0,00	500,00
Naudas sodi	10.1.0.0.	500,00	0,00	500,00
IESTĀDES IEŅĒMUMI	21.0.0.0.	54038,00	0,00	54038,00
Dotācija no vispārējiem ieņēmumiem	21.7.0.0.	54038,00	0,00	54038,00
04.4300 Būvvalde		53034,00	0,00	53034,00
VALSTS (PAŠVALDĪBU) NODEVAS UN KANCELEJAS NODEVAS	09.0.0.0.	10000,00	0,00	10000,00
Pašvaldību nodevas	09.5.0.0.	10000,00	0,00	10000,00
IESTĀDES IEŅĒMUMI	21.0.0.0.	43034,00	0,00	43034,00
Ieņēmumi no iestāžu sniegtajiem maksas pakalpojumiem un citi pašu ieņēmumi	21.3.0.0.	550,00	0,00	550,00
Pārējie 21.3.0.0.grupā neklasificētie budžeta iestāžu ieņēmumi par budžeta iestāžu sniegtajiem maksas pakalpojumiem un citi pašu ieņēmumi	21.4.0.0.	8500,00	0,00	8500,00
Dotācija no vispārējiem ieņēmumiem	21.7.0.0.	33984,00	0,00	33984,00
04.5100 Autotransports Valkas pilsēta		54702,00	0,00	54702,00
IESTĀDES IEŅĒMUMI	21.0.0.0.	54702,00	0,00	54702,00
Dotācija no vispārējiem ieņēmumiem	21.7.0.0.	54702,00	0,00	54702,00
04.5101 Autotransports Kārķu pagasts		13450,00	0,00	13450,00
IESTĀDES IEŅĒMUMI	21.0.0.0.	13450,00	0,00	13450,00
Ieņēmumi no iestāžu sniegtajiem maksas pakalpojumiem un citi pašu ieņēmumi	21.3.0.0.	300,00	0,00	300,00
Dotācija no vispārējiem ieņēmumiem	21.7.0.0.	13150,00	0,00	13150,00
04.5102 Autotransports Ērgemes pagasts		20622,00	0,00	20622,00
IESTĀDES IEŅĒMUMI	21.0.0.0.	20622,00	0,00	20622,00
Ieņēmumi no iestāžu sniegtajiem maksas pakalpojumiem un citi pašu ieņēmumi	21.3.0.0.	300,00	0,00	300,00
Dotācija no vispārējiem ieņēmumiem	21.7.0.0.	20322,00	0,00	20322,00
04.5103 Autotransports Valkas pagasts		56676,00	0,00	56676,00
IESTĀDES IEŅĒMUMI	21.0.0.0.	56676,00	0,00	56676,00
Dotācija no vispārējiem ieņēmumiem	21.7.0.0.	56676,00	0,00	56676,00
04.5105 Autotransports Zvārtavas pagasts		19072,00	0,00	19072,00
IESTĀDES IEŅĒMUMI	21.0.0.0.	19072,00	0,00	19072,00
Ieņēmumi no iestāžu sniegtajiem maksas pakalpojumiem un citi pašu ieņēmumi	21.3.0.0.	300,00	0,00	300,00
Dotācija no vispārējiem ieņēmumiem	21.7.0.0.	18772,00	0,00	18772,00
04.7310 Tūrisma informācijas birojs		65214,00	0,00	65214,00
PĀRĒJIE NENODOKĻU IEŅĒMUMI	12.0.0.0.	5500,00	0,00	5500,00
Dažādi nenodokļu ieņēmumi	12.3.0.0.	5500,00	0,00	5500,00
IEŅĒMUMI NO VALSTS (PAŠVALDĪBU) ĪPAŠUMA IZNOMĀŠANAS, PĀRDOŠANAS UN NO NODOKĻU PAMATPARĀDA KAPITALIZĀCIJAS	13.0.0.0.	1500,00	0,00	1500,00
Ieņēmumi no pašvaldību kustamā īpašuma un mantas realizācijas	13.4.0.0.	1500,00	0,00	1500,00
IESTĀDES IEŅĒMUMI	21.0.0.0.	58214,00	0,00	58214,00
Ieņēmumi no iestāžu sniegtajiem maksas pakalpojumiem un citi pašu ieņēmumi	21.3.0.0.	3000,00	0,00	3000,00
Pārējie 21.3.0.0.grupā neklasificētie budžeta iestāžu ieņēmumi par budžeta iestāžu sniegtajiem maksas pakalpojumiem un citi pašu ieņēmumi	21.4.0.0.	3400,00	0,00	3400,00
Dotācija no vispārējiem ieņēmumiem	21.7.0.0.	51814,00	0,00	51814,00
04.9100 Attīstības un plānošanas nodaļa		183353,00	-11354,00	171999,00
VALSTS (PAŠVALDĪBU) NODEVAS UN KANCELEJAS NODEVAS	09.0.0.0.	200,00	0,00	200,00

Valsts nodevas, kuras ieskaita pašvaldību budžetā	09.4.0.0.	200,00	0,00	200,00
IESTĀDES IEŅĒMUMI	21.0.0.0.	183153,00	-11354,00	171799,00
Ieņēmumi no iestāžu sniegtajiem maksas pakalpojumiem un citi pašu ieņēmumi	21.3.0.0.	4000,00	0,00	4000,00
Pārējie 21.3.0.0.grupā neklasificētie budžeta iestāžu ieņēmumi par budžeta iestāžu sniegtajiem maksas pakalpojumiem un citi pašu ieņēmumi	21.4.0.0.	1500,00	0,00	1500,00
Dotācija no vispārējiem ieņēmumiem	21.7.0.0.	177653,00	-11354,00	166299,00
04.920103 Ražošanas ēka "Spundenieki"		0,00	32912,00	32912,00
IESTĀDES IEŅĒMUMI	21.0.0.0.	0,00	32912,00	32912,00
Dotācija no vispārējiem ieņēmumiem	21.7.0.0.	0,00	32912,00	32912,00
04.920109 Valgas-Valkas Dvīņu pilsētas centra attīstība		-170000,00	0,00	-170000,00
VALSTS BUDŽETA TRANSFERTI	18.0.0.0.	10000,00	0,00	10000,00
Pašvaldību saņemtie valsts budžeta transferti	18.6.0.0.	10000,00	0,00	10000,00
IESTĀDES IEŅĒMUMI	21.0.0.0.	-180000,00	0,00	-180000,00
Pārējie 21.3.0.0.grupā neklasificētie budžeta iestāžu ieņēmumi par budžeta iestāžu sniegtajiem maksas pakalpojumiem un citi pašu ieņēmumi	21.4.0.0.	0,00	168861,00	168861,00
Dotācija no vispārējiem ieņēmumiem	21.7.0.0.	-180000,00	-168861,00	-348861,00
04.920110 Vispārējās izglītības iestāžu mācību vides uzlabošana Valkas Jāņa Cimzes ģimnāzijā		0,00	0,00	0,00
VALSTS BUDŽETA TRANSFERTI	18.0.0.0.	51665,00	0,00	51665,00
Pašvaldību saņemtie valsts budžeta transferti	18.6.0.0.	51665,00	0,00	51665,00
IESTĀDES IEŅĒMUMI	21.0.0.0.	-51665,00	0,00	-51665,00
Dotācija no vispārējiem ieņēmumiem	21.7.0.0.	-51665,00	0,00	-51665,00
04.920112 INTERREG projekts "Zaļā dzelzceļa līnija"		-402,00	0,00	-402,00
IESTĀDES IEŅĒMUMI	21.0.0.0.	-402,00	0,00	-402,00
Dotācija no vispārējiem ieņēmumiem	21.7.0.0.	-402,00	0,00	-402,00
04.920115 Projekts ""Kultūra,vēsture,arhitektūra Gaujas un laika lokos"(Ērgemes pilsdrupu atjaunošana)		72777,00	0,00	72777,00
VALSTS BUDŽETA TRANSFERTI	18.0.0.0.	39882,00	0,00	39882,00
Pašvaldību saņemtie valsts budžeta transferti	18.6.0.0.	39882,00	0,00	39882,00
IESTĀDES IEŅĒMUMI	21.0.0.0.	32895,00	0,00	32895,00
Dotācija no vispārējiem ieņēmumiem	21.7.0.0.	32895,00	0,00	32895,00
04.920125 Projekts"Sociālo pakalpojumu izveide Valkas novadā"		58575,00	0,00	58575,00
VALSTS BUDŽETA TRANSFERTI	18.0.0.0.	58575,00	0,00	58575,00
Pašvaldību saņemtie valsts budžeta transferti	18.6.0.0.	58575,00	0,00	58575,00
04.920130 Projekts "Atpūtas un rotaļu laukuma labiekārtošana Kārķu pagastā"		38806,00	8149,00	46955,00
VALSTS BUDŽETA TRANSFERTI	18.0.0.0.	24300,00	0,00	24300,00
Pašvaldību saņemtie valsts budžeta transferti	18.6.0.0.	24300,00	0,00	24300,00
IESTĀDES IEŅĒMUMI	21.0.0.0.	14506,00	8149,00	22655,00
Dotācija no vispārējiem ieņēmumiem	21.7.0.0.	14506,00	8149,00	22655,00
04.920132 Ielu pārbūve uzņēmējdarbības attīstībai Valkā		-408,00	0,00	-408,00
VALSTS BUDŽETA TRANSFERTI	18.0.0.0.	3394,00	0,00	3394,00
Pašvaldību saņemtie valsts budžeta transferti	18.6.0.0.	3394,00	0,00	3394,00
IESTĀDES IEŅĒMUMI	21.0.0.0.	-3802,00	0,00	-3802,00
Dotācija no vispārējiem ieņēmumiem	21.7.0.0.	-3802,00	0,00	-3802,00
04.920207 Projekts " Ražošanas teritorijas izveidošana atjaunojot degradēto tritoriju Kārķu pagastā"		19171,00	0,00	19171,00
VALSTS BUDŽETA TRANSFERTI	18.0.0.0.	19171,00	0,00	19171,00
Pašvaldību saņemtie valsts budžeta transferti	18.6.0.0.	19171,00	0,00	19171,00
04.920301 Atbalsts izglītojamo individuālo kompetenču attīstībai		0,00	16483,00	16483,00
VALSTS BUDŽETA TRANSFERTI	18.0.0.0.	0,00	16483,00	16483,00

Pašvaldību saņemtie valsts budžeta transferti	18.6.0.0.	0,00	16483,00	16483,00
04.9207 Projekts Nr.9.2.2.1/15/1/003 "Vidzeme iekļauj"		229609,00	0,00	229609,00
No valsts budžeta daļēji finansēto atvasināto publisko personu un budžeta nefinansēto iestāžu transferti	17.0.0.0.	229609,00	0,00	229609,00
Pašvaldību saņemtie transferti no valsts budžeta daļēji finansētām atvasinātām publiskām personām un no budžeta nefinansētām iestādēm	17.2.0.0.	229609,00	0,00	229609,00
04.9217 Valgas-Valkas dvīņu pilsētas kopējās atpūtas zonas atjaunošana un attīstīšana		1500,00	0,00	1500,00
IESTĀDES IEŅĒMUMI	21.0.0.0.	1500,00	0,00	1500,00
Dotācija no vispārējiem ieņēmumiem	21.7.0.0.	1500,00	0,00	1500,00
04.9220 Projekts NVA pasākumi vasaras brīvlaikā skolēniem		0,00	17100,00	17100,00
VALSTS BUDŽETA TRANSFERTI	18.0.0.0.	0,00	7200,00	7200,00
Pašvaldību saņemtie valsts budžeta transferti	18.6.0.0.	0,00	7200,00	7200,00
IESTĀDES IEŅĒMUMI	21.0.0.0.	0,00	9900,00	9900,00
Dotācija no vispārējiem ieņēmumiem	21.7.0.0.	0,00	9900,00	9900,00
04.9236 Ražošanas ēkas "Līdumi" Kārķu pagastā Valkas novadā izveidošana		144000,00	0,00	144000,00
VALSTS BUDŽETA TRANSFERTI	18.0.0.0.	144000,00	0,00	144000,00
Pašvaldību saņemtie valsts budžeta transferti	18.6.0.0.	144000,00	0,00	144000,00
04.9238 LEADER Projekts "Āra lasitavas izveide Vijciemā"		3792,00	0,00	3792,00
VALSTS BUDŽETA TRANSFERTI	18.0.0.0.	2723,00	0,00	2723,00
Pašvaldību saņemtie valsts budžeta transferti	18.6.0.0.	2723,00	0,00	2723,00
IESTĀDES IEŅĒMUMI	21.0.0.0.	1069,00	0,00	1069,00
Dotācija no vispārējiem ieņēmumiem	21.7.0.0.	1069,00	0,00	1069,00
04.9255 Siltumnīcefekta gāzu emisiju samazināšana ar viedajām apgaismojuma tehnoloģijām Valkas pilsētā		50071,00	0,00	50071,00
VALSTS BUDŽETA TRANSFERTI	18.0.0.0.	78012,00	0,00	78012,00
Pašvaldību saņemtie valsts budžeta transferti	18.6.0.0.	78012,00	0,00	78012,00
IESTĀDES IEŅĒMUMI	21.0.0.0.	-27941,00	0,00	-27941,00
Dotācija no vispārējiem ieņēmumiem	21.7.0.0.	-27941,00	0,00	-27941,00
04.9256 Projekts "Protī un dari"		6071,00	0,00	6071,00
VALSTS BUDŽETA TRANSFERTI	18.0.0.0.	6071,00	0,00	6071,00
Pašvaldību saņemtie valsts budžeta transferti	18.6.0.0.	6071,00	0,00	6071,00
04.9282 Projekts "Skolas piens"		10586,00	0,00	10586,00
VALSTS BUDŽETA TRANSFERTI	18.0.0.0.	10586,00	0,00	10586,00
Pašvaldību saņemtie valsts budžeta transferti	18.6.0.0.	10586,00	0,00	10586,00
04.92911 Projekts "Sabiedriskie algoti pagaidu darbi" valsts finansējums		0,00	31015,00	31015,00
VALSTS BUDŽETA TRANSFERTI	18.0.0.0.	0,00	30600,00	30600,00
Pašvaldību saņemtie valsts budžeta transferti	18.6.0.0.	0,00	30600,00	30600,00
IESTĀDES IEŅĒMUMI	21.0.0.0.	0,00	415,00	415,00
Dotācija no vispārējiem ieņēmumiem	21.7.0.0.	0,00	415,00	415,00
04.9298 Projekts "Ražošanas ēka Valkā Kalnamelderis"		14886,00	27848,00	42734,00
IESTĀDES IEŅĒMUMI	21.0.0.0.	14886,00	27848,00	42734,00
Dotācija no vispārējiem ieņēmumiem	21.7.0.0.	14886,00	27848,00	42734,00
06.1001 Komunālās saimniecības nodaļa Valka		1733392,00	0,00	1733392,00
IEŅĒMUMI NO UZŅĒMĒJDARBĪBAS UN ĪPAŠUMA	08.0.0.0.	100,00	0,00	100,00
Procentu ieņēmumi no depozītiem un kontu atlikumiem, valsts parāda vērtspapīriem un atlikto maksājumu	08.6.0.0.	100,00	0,00	100,00
IESTĀDES IEŅĒMUMI	21.0.0.0.	1733292,00	0,00	1733292,00
Ieņēmumi no iestāžu sniegtajiem maksas pakalpojumiem un citi pašu ieņēmumi	21.3.0.0.	1524889,00	31289,00	1556178,00
Dotācija no vispārējiem ieņēmumiem	21.7.0.0.	208403,00	-31289,00	177114,00

06.1003 SIA "Valkas Namsaimnieks"		33871,00	0,00	33871,00
IESTĀDES IEŅĒMUMI	21.0.0.0.	33871,00	0,00	33871,00
Dotācija no vispārējiem ieņēmumiem	21.7.0.0.	33871,00	0,00	33871,00
06.1004 Valkas novada domes ēku apsaimniekošanas nodaļa		120910,00	60500,00	181410,00
IEŅĒMUMI NO VALSTS (PAŠVALDĪBU) ĪPAŠUMA IZNOMĀŠANAS, PĀRDOŠANAS UN NO NODOKĻU PAMATPARĀDA KAPITALIZĀCIJAS	13.0.0.0.	1000,00	0,00	1000,00
Ieņēmumi no pašvaldību kustamā īpašuma un mantas realizācijas	13.4.0.0.	1000,00	0,00	1000,00
IESTĀDES IEŅĒMUMI	21.0.0.0.	119910,00	60500,00	180410,00
Ieņēmumi no iestāžu sniegtajiem maksas pakalpojumiem un citi pašu ieņēmumi	21.3.0.0.	186015,00	0,00	186015,00
Dotācija no vispārējiem ieņēmumiem	21.7.0.0.	-66105,00	60500,00	-5605,00
06.1005 Brīvie dzīvokļi		61270,00	0,00	61270,00
IESTĀDES IEŅĒMUMI	21.0.0.0.	61270,00	0,00	61270,00
Dotācija no vispārējiem ieņēmumiem	21.7.0.0.	61270,00	0,00	61270,00
06.1006 Kārķu pag. komunālā saimniecība		105069,00	0,00	105069,00
IESTĀDES IEŅĒMUMI	21.0.0.0.	105069,00	0,00	105069,00
Ieņēmumi no iestāžu sniegtajiem maksas pakalpojumiem un citi pašu ieņēmumi	21.3.0.0.	42450,00	0,00	42450,00
Dotācija no vispārējiem ieņēmumiem	21.7.0.0.	62619,00	0,00	62619,00
06.100611 Kārķu pagasts komunālā saimniecība Mērķdotācija AC		14000,00	0,00	14000,00
VALSTS BUDŽETA TRANSFERTI	18.0.0.0.	14000,00	0,00	14000,00
Pašvaldību saņemtie valsts budžeta transferti	18.6.0.0.	14000,00	0,00	14000,00
06.1007 Valkas pagasta komunālā saimniecība		84314,00	0,00	84314,00
IESTĀDES IEŅĒMUMI	21.0.0.0.	84314,00	0,00	84314,00
Ieņēmumi no iestāžu sniegtajiem maksas pakalpojumiem un citi pašu ieņēmumi	21.3.0.0.	37100,00	0,00	37100,00
Dotācija no vispārējiem ieņēmumiem	21.7.0.0.	47214,00	0,00	47214,00
06.100711 Valkas pagasta komunālā saimniecība Mērķdotācija AC		10000,00	0,00	10000,00
VALSTS BUDŽETA TRANSFERTI	18.0.0.0.	10000,00	0,00	10000,00
Pašvaldību saņemtie valsts budžeta transferti	18.6.0.0.	10000,00	0,00	10000,00
06.1008 Ērgemes pagasta dzīvokļu saimniecība		99885,00	0,00	99885,00
IESTĀDES IEŅĒMUMI	21.0.0.0.	99885,00	0,00	99885,00
Ieņēmumi no iestāžu sniegtajiem maksas pakalpojumiem un citi pašu ieņēmumi	21.3.0.0.	23600,00	0,00	23600,00
Dotācija no vispārējiem ieņēmumiem	21.7.0.0.	76285,00	0,00	76285,00
06.100811 Ērgemes pagasta dzīvokļu saimniecība Mērķdotācija AC		14000,00	0,00	14000,00
VALSTS BUDŽETA TRANSFERTI	18.0.0.0.	14000,00	0,00	14000,00
Pašvaldību saņemtie valsts budžeta transferti	18.6.0.0.	14000,00	0,00	14000,00
06.1009 Vijciema pagasta komunālā saimniecība		115047,00	0,00	115047,00
IESTĀDES IEŅĒMUMI	21.0.0.0.	115047,00	0,00	115047,00
Ieņēmumi no iestāžu sniegtajiem maksas pakalpojumiem un citi pašu ieņēmumi	21.3.0.0.	1800,00	0,00	1800,00
Dotācija no vispārējiem ieņēmumiem	21.7.0.0.	113247,00	0,00	113247,00
06.100911 Vijciema pagasta komunālā saimniecība Mērķdotācija AC		14000,00	0,00	14000,00
VALSTS BUDŽETA TRANSFERTI	18.0.0.0.	14000,00	0,00	14000,00
Pašvaldību saņemtie valsts budžeta transferti	18.6.0.0.	14000,00	0,00	14000,00
06.1010 Zvārtavas pagasta komunālā saimniecība		36292,00	0,00	36292,00
IESTĀDES IEŅĒMUMI	21.0.0.0.	36292,00	0,00	36292,00
Ieņēmumi no iestāžu sniegtajiem maksas pakalpojumiem un citi pašu ieņēmumi	21.3.0.0.	2750,00	0,00	2750,00
Dotācija no vispārējiem ieņēmumiem	21.7.0.0.	33542,00	0,00	33542,00

06.101011 Zvārtavas pagasta komunālā saimniecība Mērķdotācija AC		19000,00	0,00	19000,00
VALSTS BUDŽETA TRANSFERTI	18.0.0.0.	19000,00	0,00	19000,00
Pašvaldību saņemtie valsts budžeta transferti	18.6.0.0.	19000,00	0,00	19000,00
06.2001 Pilsētas teritorijas apsaimniekošanas nodaļa		837922,00	11000,00	848922,00
VALSTS BUDŽETA TRANSFERTI	18.0.0.0.	10000,00	0,00	10000,00
Pašvaldību saņemtie valsts budžeta transferti	18.6.0.0.	10000,00	0,00	10000,00
IESTĀDES IEŅĒMUMI	21.0.0.0.	827922,00	11000,00	838922,00
Ieņēmumi no iestāžu sniegtajiem maksas pakalpojumiem un citi pašu ieņēmumi	21.3.0.0.	88050,00	0,00	88050,00
Dotācija no vispārējiem ieņēmumiem	21.7.0.0.	739872,00	11000,00	750872,00
06.200112 Pilsētas teritorijas apsaimn. iekošanas nodaļa Mērķdotācija AC		106804,00	0,00	106804,00
VALSTS BUDŽETA TRANSFERTI	18.0.0.0.	106804,00	0,00	106804,00
Pašvaldību saņemtie valsts budžeta transferti	18.6.0.0.	106804,00	0,00	106804,00
06.3002 Ērģemes pagasta Ūdensapgādes un kanalizācijas nodaļa		18110,00	0,00	18110,00
IESTĀDES IEŅĒMUMI	21.0.0.0.	18110,00	0,00	18110,00
Ieņēmumi no iestāžu sniegtajiem maksas pakalpojumiem un citi pašu ieņēmumi	21.3.0.0.	9900,00	0,00	9900,00
Dotācija no vispārējiem ieņēmumiem	21.7.0.0.	8210,00	0,00	8210,00
06.3003 Valkas pagasta ūdens un kanalizācijas nodaļa		20852,00	0,00	20852,00
IESTĀDES IEŅĒMUMI	21.0.0.0.	20852,00	0,00	20852,00
Ieņēmumi no iestāžu sniegtajiem maksas pakalpojumiem un citi pašu ieņēmumi	21.3.0.0.	15800,00	0,00	15800,00
Dotācija no vispārējiem ieņēmumiem	21.7.0.0.	5052,00	0,00	5052,00
06.3004 Vijciema pagasta ūdens un kanalizācijas nodaļa		14185,00	0,00	14185,00
IESTĀDES IEŅĒMUMI	21.0.0.0.	14185,00	0,00	14185,00
Ieņēmumi no iestāžu sniegtajiem maksas pakalpojumiem un citi pašu ieņēmumi	21.3.0.0.	10400,00	0,00	10400,00
Dotācija no vispārējiem ieņēmumiem	21.7.0.0.	3785,00	0,00	3785,00
06.3005 Zvārtavas pagasta ūdens un kanalizācijas nodaļa		7330,00	0,00	7330,00
IESTĀDES IEŅĒMUMI	21.0.0.0.	7330,00	0,00	7330,00
Ieņēmumi no iestāžu sniegtajiem maksas pakalpojumiem un citi pašu ieņēmumi	21.3.0.0.	2300,00	0,00	2300,00
Dotācija no vispārējiem ieņēmumiem	21.7.0.0.	5030,00	0,00	5030,00
06.40012 Ielu apgaismošana Valkā Mērķdotācija AC		75000,00	0,00	75000,00
VALSTS BUDŽETA TRANSFERTI	18.0.0.0.	75000,00	0,00	75000,00
Pašvaldību saņemtie valsts budžeta transferti	18.6.0.0.	75000,00	0,00	75000,00
06.4002 Ielu apgaismojums Vijciema pagastā		2500,00	0,00	2500,00
IESTĀDES IEŅĒMUMI	21.0.0.0.	2500,00	0,00	2500,00
Dotācija no vispārējiem ieņēmumiem	21.7.0.0.	2500,00	0,00	2500,00
07.2001 Ērģemes feldšerpunkts		13335,00	0,00	13335,00
VALSTS BUDŽETA TRANSFERTI	18.0.0.0.	11061,00	0,00	11061,00
Pašvaldību saņemtie valsts budžeta transferti	18.6.0.0.	11061,00	0,00	11061,00
IESTĀDES IEŅĒMUMI	21.0.0.0.	2274,00	0,00	2274,00
Dotācija no vispārējiem ieņēmumiem	21.7.0.0.	2274,00	0,00	2274,00
07.2003 Vijciema feldšeru punkts		14716,00	0,00	14716,00
VALSTS BUDŽETA TRANSFERTI	18.0.0.0.	12196,00	0,00	12196,00
Pašvaldību saņemtie valsts budžeta transferti	18.6.0.0.	12196,00	0,00	12196,00
IESTĀDES IEŅĒMUMI	21.0.0.0.	2520,00	0,00	2520,00
Ieņēmumi no iestāžu sniegtajiem maksas pakalpojumiem un citi pašu ieņēmumi	21.3.0.0.	70,00	0,00	70,00
Dotācija no vispārējiem ieņēmumiem	21.7.0.0.	2450,00	0,00	2450,00

08.1001 Sporta pasākumi		54500,00	0,00	54500,00
IESTĀDES IEŅĒMUMI	21.0.0.0.	54500,00	0,00	54500,00
Ieņēmumi no iestāžu sniegtajiem maksas pakalpojumiem un citi pašu ieņēmumi	21.3.0.0.	3000,00	0,00	3000,00
Pārējie 21.3.0.0.grupā neklasificētie budžeta iestāžu ieņēmumi par budžeta iestāžu sniegtajiem maksas pakalpojumiem un citi pašu ieņēmumi	21.4.0.0.	1000,00	0,00	1000,00
Dotācija no vispārējiem ieņēmumiem	21.7.0.0.	50500,00	0,00	50500,00
08.10012 Sporta pasākumi Kārķi		1305,00	0,00	1305,00
IESTĀDES IEŅĒMUMI	21.0.0.0.	1305,00	0,00	1305,00
Dotācija no vispārējiem ieņēmumiem	21.7.0.0.	1305,00	0,00	1305,00
08.10013 Sporta pasākumi Vīciems		1260,00	0,00	1260,00
IESTĀDES IEŅĒMUMI	21.0.0.0.	1260,00	0,00	1260,00
Dotācija no vispārējiem ieņēmumiem	21.7.0.0.	1260,00	0,00	1260,00
08.10014 Sporta pasākumi Valkas pag.		1350,00	0,00	1350,00
IESTĀDES IEŅĒMUMI	21.0.0.0.	1350,00	0,00	1350,00
Dotācija no vispārējiem ieņēmumiem	21.7.0.0.	1350,00	0,00	1350,00
08.10015 Sporta pasākumi Zvārtava		630,00	0,00	630,00
IESTĀDES IEŅĒMUMI	21.0.0.0.	630,00	0,00	630,00
Dotācija no vispārējiem ieņēmumiem	21.7.0.0.	630,00	0,00	630,00
08.10016 Sporta pasākumi Ērgeme		1719,00	0,00	1719,00
IESTĀDES IEŅĒMUMI	21.0.0.0.	1719,00	0,00	1719,00
Dotācija no vispārējiem ieņēmumiem	21.7.0.0.	1719,00	0,00	1719,00
08.1003 Valkas ģimnāzijas sporta halle		89714,00	0,00	89714,00
IESTĀDES IEŅĒMUMI	21.0.0.0.	89714,00	0,00	89714,00
Dotācija no vispārējiem ieņēmumiem	21.7.0.0.	89714,00	0,00	89714,00
08.1006 Izglītības,kultūras,sporta un jaunatnes lietu nodaļa		152812,00	0,00	152812,00
IESTĀDES IEŅĒMUMI	21.0.0.0.	152812,00	0,00	152812,00
Ieņēmumi no iestāžu sniegtajiem maksas pakalpojumiem un citi pašu ieņēmumi	21.3.0.0.	500,00	0,00	500,00
Dotācija no vispārējiem ieņēmumiem	21.7.0.0.	152312,00	0,00	152312,00
08.10062 Programma "Latvijas skolas soma"		5473,00	0,00	5473,00
VALSTS BUDŽETA TRANSFERTI	18.0.0.0.	5473,00	0,00	5473,00
Pašvaldību saņemtie valsts budžeta transferti	18.6.0.0.	5473,00	0,00	5473,00
08.1007 Multifunkcionālais jauniešu iniciatīvu centrs		36345,00	0,00	36345,00
IESTĀDES IEŅĒMUMI	21.0.0.0.	36345,00	0,00	36345,00
Ieņēmumi no iestāžu sniegtajiem maksas pakalpojumiem un citi pašu ieņēmumi	21.3.0.0.	1500,00	0,00	1500,00
Dotācija no vispārējiem ieņēmumiem	21.7.0.0.	34845,00	0,00	34845,00
08.1008 Valkas pilsētas šautuve		16880,00	0,00	16880,00
IESTĀDES IEŅĒMUMI	21.0.0.0.	16880,00	0,00	16880,00
Ieņēmumi no iestāžu sniegtajiem maksas pakalpojumiem un citi pašu ieņēmumi	21.3.0.0.	1700,00	0,00	1700,00
Dotācija no vispārējiem ieņēmumiem	21.7.0.0.	15180,00	0,00	15180,00
08.1009 Kārķu sporta nams		28343,00	0,00	28343,00
IESTĀDES IEŅĒMUMI	21.0.0.0.	28343,00	0,00	28343,00
Ieņēmumi no iestāžu sniegtajiem maksas pakalpojumiem un citi pašu ieņēmumi	21.3.0.0.	3500,00	0,00	3500,00
Dotācija no vispārējiem ieņēmumiem	21.7.0.0.	24843,00	0,00	24843,00
08.2101 Ērgemes pagasta biblioteka		25100,00	0,00	25100,00
IESTĀDES IEŅĒMUMI	21.0.0.0.	25100,00	0,00	25100,00
Dotācija no vispārējiem ieņēmumiem	21.7.0.0.	25100,00	0,00	25100,00

08.2102 Kārķu pagasta biblioteka		13462,00	0,00	13462,00
IESTĀDES IEŅĒMUMI	21.0.0.0.	13462,00	0,00	13462,00
Ieņēmumi no iestāžu sniegtajiem maksas pakalpojumiem un citi pašu ieņēmumi	21.3.0.0.	25,00	0,00	25,00
Dotācija no vispārējiem ieņēmumiem	21.7.0.0.	13437,00	0,00	13437,00
08.2103 Valkas pagasta biblioteka		19397,00	0,00	19397,00
IESTĀDES IEŅĒMUMI	21.0.0.0.	19397,00	0,00	19397,00
Dotācija no vispārējiem ieņēmumiem	21.7.0.0.	19397,00	0,00	19397,00
08.2105 Vīciema pagasta biblioteka		12947,00	0,00	12947,00
IESTĀDES IEŅĒMUMI	21.0.0.0.	12947,00	0,00	12947,00
Dotācija no vispārējiem ieņēmumiem	21.7.0.0.	12947,00	0,00	12947,00
08.2106 Zvārtavas pagasta biblioteka		11273,00	0,00	11273,00
IESTĀDES IEŅĒMUMI	21.0.0.0.	11273,00	0,00	11273,00
Dotācija no vispārējiem ieņēmumiem	21.7.0.0.	11273,00	0,00	11273,00
08.2110 Valkas novada Centrālā biblioteka		158495,00	0,00	158495,00
IESTĀDES IEŅĒMUMI	21.0.0.0.	158495,00	0,00	158495,00
Ieņēmumi no iestāžu sniegtajiem maksas pakalpojumiem un citi pašu ieņēmumi	21.3.0.0.	3740,00	0,00	3740,00
Dotācija no vispārējiem ieņēmumiem	21.7.0.0.	154755,00	0,00	154755,00
08.2200 Valkas novadpētniecības muzejs		126418,00	0,00	126418,00
IEŅĒMUMI NO VALSTS (PAŠVALDĪBU) ĪPAŠUMA IZNOMĀŠANAS, PĀRDOŠANAS UN NO NODOKĻU PAMATPARĀDA KAPITALIZĀCIJAS	13.0.0.0.	400,00	0,00	400,00
Ieņēmumi no pašvaldību kustamā īpašuma un mantas realizācijas	13.4.0.0.	400,00	0,00	400,00
VALSTS BUDŽETA TRANSFERTI	18.0.0.0.	8400,00	0,00	8400,00
Pašvaldību saņemtie valsts budžeta transferti	18.6.0.0.	8400,00	0,00	8400,00
IESTĀDES IEŅĒMUMI	21.0.0.0.	117618,00	0,00	117618,00
Ieņēmumi no iestāžu sniegtajiem maksas pakalpojumiem un citi pašu ieņēmumi	21.3.0.0.	500,00	0,00	500,00
Dotācija no vispārējiem ieņēmumiem	21.7.0.0.	117118,00	0,00	117118,00
08.2301 Kārķu tautas nams		48893,00	0,00	48893,00
IESTĀDES IEŅĒMUMI	21.0.0.0.	48893,00	0,00	48893,00
Ieņēmumi no iestāžu sniegtajiem maksas pakalpojumiem un citi pašu ieņēmumi	21.3.0.0.	1250,00	0,00	1250,00
Dotācija no vispārējiem ieņēmumiem	21.7.0.0.	47643,00	0,00	47643,00
08.2302 Turnas tautas nams		45655,00	0,00	45655,00
IESTĀDES IEŅĒMUMI	21.0.0.0.	45655,00	0,00	45655,00
Ieņēmumi no iestāžu sniegtajiem maksas pakalpojumiem un citi pašu ieņēmumi	21.3.0.0.	900,00	0,00	900,00
Dotācija no vispārējiem ieņēmumiem	21.7.0.0.	44755,00	0,00	44755,00
08.2303 Vīciema tautas nams		34270,00	0,00	34270,00
IESTĀDES IEŅĒMUMI	21.0.0.0.	34270,00	0,00	34270,00
Ieņēmumi no iestāžu sniegtajiem maksas pakalpojumiem un citi pašu ieņēmumi	21.3.0.0.	1400,00	0,00	1400,00
Dotācija no vispārējiem ieņēmumiem	21.7.0.0.	32870,00	0,00	32870,00
08.2304 Mierkalna tautas nams		38082,00	7630,00	45712,00
IESTĀDES IEŅĒMUMI	21.0.0.0.	38082,00	7630,00	45712,00
Ieņēmumi no iestāžu sniegtajiem maksas pakalpojumiem un citi pašu ieņēmumi	21.3.0.0.	300,00	0,00	300,00
Dotācija no vispārējiem ieņēmumiem	21.7.0.0.	37782,00	7630,00	45412,00
08.2305 Saieta nams "Lugažu muiža"		28719,00	0,00	28719,00
IESTĀDES IEŅĒMUMI	21.0.0.0.	28719,00	0,00	28719,00

Ieņēmumi no iestāžu sniegtajiem maksas pakalpojumiem un citi pašu ieņēmumi	21.3.0.0.	1200,00	0,00	1200,00
Dotācija no vispārējiem ieņēmumiem	21.7.0.0.	27519,00	0,00	27519,00
08.2310 Valkas kultūras nams		171550,00	0,00	171550,00
VALSTS (PAŠVALDĪBU) NODEVAS UN KANCELEJAS NODEVAS	09.0.0.0.	80,00	0,00	80,00
Pašvaldību nodevas	09.5.0.0.	80,00	0,00	80,00
IESTĀDES IEŅĒMUMI	21.0.0.0.	171470,00	0,00	171470,00
Ieņēmumi no iestāžu sniegtajiem maksas pakalpojumiem un citi pašu ieņēmumi	21.3.0.0.	9900,00	0,00	9900,00
Dotācija no vispārējiem ieņēmumiem	21.7.0.0.	161570,00	0,00	161570,00
08.2901 Pārējā citur neklasificētā kultūra (pulciņi)		74885,00	0,00	74885,00
VALSTS BUDŽETA TRANSFERTI	18.0.0.0.	8789,00	0,00	8789,00
Pašvaldību saņemtie valsts budžeta transferti	18.6.0.0.	8789,00	0,00	8789,00
IESTĀDES IEŅĒMUMI	21.0.0.0.	66096,00	0,00	66096,00
Dotācija no vispārējiem ieņēmumiem	21.7.0.0.	66096,00	0,00	66096,00
08.2902 Pārējā citur neklasificētā kultūra (kultūras pasākumi)		24195,00	0,00	24195,00
IESTĀDES IEŅĒMUMI	21.0.0.0.	24195,00	0,00	24195,00
Ieņēmumi no iestāžu sniegtajiem maksas pakalpojumiem un citi pašu ieņēmumi	21.3.0.0.	1000,00	0,00	1000,00
Dotācija no vispārējiem ieņēmumiem	21.7.0.0.	23195,00	0,00	23195,00
08.4000 Reliģija		1000,00	0,00	1000,00
IESTĀDES IEŅĒMUMI	21.0.0.0.	1000,00	0,00	1000,00
Dotācija no vispārējiem ieņēmumiem	21.7.0.0.	1000,00	0,00	1000,00
09.1003 Kristīgā pirmsskolas izglītības iestāde " Gaismiņa "		8040,00	0,00	8040,00
IESTĀDES IEŅĒMUMI	21.0.0.0.	8040,00	0,00	8040,00
Dotācija no vispārējiem ieņēmumiem	21.7.0.0.	8040,00	0,00	8040,00
09.1004 Valkas pirmsskolas izglītības iestāde		983205,00	52000,00	1035205,00
VALSTS BUDŽETA TRANSFERTI	18.0.0.0.	199667,00	0,00	199667,00
Pašvaldību saņemtie valsts budžeta transferti	18.6.0.0.	199667,00	0,00	199667,00
IESTĀDES IEŅĒMUMI	21.0.0.0.	783538,00	52000,00	835538,00
Ieņēmumi no iestāžu sniegtajiem maksas pakalpojumiem un citi pašu ieņēmumi	21.3.0.0.	83600,00	0,00	83600,00
Dotācija no vispārējiem ieņēmumiem	21.7.0.0.	699938,00	52000,00	751938,00
09.2003 Ērgemes pamatskola		471983,00	0,00	471983,00
VALSTS BUDŽETA TRANSFERTI	18.0.0.0.	206171,00	0,00	206171,00
Pašvaldību saņemtie valsts budžeta transferti	18.6.0.0.	206171,00	0,00	206171,00
IESTĀDES IEŅĒMUMI	21.0.0.0.	265812,00	0,00	265812,00
Ieņēmumi no iestāžu sniegtajiem maksas pakalpojumiem un citi pašu ieņēmumi	21.3.0.0.	27500,00	0,00	27500,00
Dotācija no vispārējiem ieņēmumiem	21.7.0.0.	238312,00	0,00	238312,00
09.2005 Vīciema sākumskola		185301,00	0,00	185301,00
VALSTS BUDŽETA TRANSFERTI	18.0.0.0.	60556,00	0,00	60556,00
Pašvaldību saņemtie valsts budžeta transferti	18.6.0.0.	60556,00	0,00	60556,00
IESTĀDES IEŅĒMUMI	21.0.0.0.	124745,00	0,00	124745,00
Ieņēmumi no iestāžu sniegtajiem maksas pakalpojumiem un citi pašu ieņēmumi	21.3.0.0.	5650,00	0,00	5650,00
Dotācija no vispārējiem ieņēmumiem	21.7.0.0.	119095,00	0,00	119095,00
09.2009 Valkas Jāņa Cimzes ģimnāzija		1550798,00	0,00	1550798,00
VALSTS BUDŽETA TRANSFERTI	18.0.0.0.	962408,00	0,00	962408,00
Pašvaldību saņemtie valsts budžeta transferti	18.6.0.0.	962408,00	0,00	962408,00
IESTĀDES IEŅĒMUMI	21.0.0.0.	588390,00	0,00	588390,00

Ieņēmumi no iestāžu sniegtajiem maksas pakalpojumiem un citi pašu ieņēmumi	21.3.0.0.	62020,00	0,00	62020,00
Dotācija no vispārējiem ieņēmumiem	21.7.0.0.	526370,00	0,00	526370,00
09.5101 J.Cimzes Valkas Mūzikas skola		221674,00	4492,00	226166,00
VALSTS BUDŽETA TRANSFERTI	18.0.0.0.	117641,00	4492,00	122133,00
Pašvaldību saņemtie valsts budžeta transferti	18.6.0.0.	117641,00	4492,00	122133,00
IESTĀDES IEŅĒMUMI	21.0.0.0.	104033,00	0,00	104033,00
Ieņēmumi no iestāžu sniegtajiem maksas pakalpojumiem un citi pašu ieņēmumi	21.3.0.0.	14000,00	0,00	14000,00
Dotācija no vispārējiem ieņēmumiem	21.7.0.0.	90033,00	0,00	90033,00
09.5102 Valkas mākslas skola		170556,00	2373,00	172929,00
VALSTS BUDŽETA TRANSFERTI	18.0.0.0.	69334,00	2373,00	71707,00
Pašvaldību saņemtie valsts budžeta transferti	18.6.0.0.	69334,00	2373,00	71707,00
IESTĀDES IEŅĒMUMI	21.0.0.0.	101222,00	0,00	101222,00
Ieņēmumi no iestāžu sniegtajiem maksas pakalpojumiem un citi pašu ieņēmumi	21.3.0.0.	35000,00	0,00	35000,00
Dotācija no vispārējiem ieņēmumiem	21.7.0.0.	66222,00	0,00	66222,00
09.5103 Bērnu jauniešu centrs "Mīce"		153472,00	0,00	153472,00
VALSTS BUDŽETA TRANSFERTI	18.0.0.0.	61668,00	0,00	61668,00
Pašvaldību saņemtie valsts budžeta transferti	18.6.0.0.	61668,00	0,00	61668,00
IESTĀDES IEŅĒMUMI	21.0.0.0.	91804,00	0,00	91804,00
Ieņēmumi no iestāžu sniegtajiem maksas pakalpojumiem un citi pašu ieņēmumi	21.3.0.0.	1000,00	0,00	1000,00
Dotācija no vispārējiem ieņēmumiem	21.7.0.0.	90804,00	0,00	90804,00
09.5104 Bērnu jaunatnes sporta skola		193782,00	1672,00	195454,00
VALSTS BUDŽETA TRANSFERTI	18.0.0.0.	67076,00	1672,00	68748,00
Pašvaldību saņemtie valsts budžeta transferti	18.6.0.0.	67076,00	1672,00	68748,00
IESTĀDES IEŅĒMUMI	21.0.0.0.	126706,00	0,00	126706,00
Ieņēmumi no iestāžu sniegtajiem maksas pakalpojumiem un citi pašu ieņēmumi	21.3.0.0.	14100,00	0,00	14100,00
Dotācija no vispārējiem ieņēmumiem	21.7.0.0.	112606,00	0,00	112606,00
09.8004 Pabalsti izglītībai		23838,00	0,00	23838,00
IESTĀDES IEŅĒMUMI	21.0.0.0.	23838,00	0,00	23838,00
Dotācija no vispārējiem ieņēmumiem	21.7.0.0.	23838,00	0,00	23838,00
09.8005 Norēķini par citu pašvaldību izglītības iestāžu pakalpojumiem		144890,00	-40,00	144850,00
PAŠVALDĪBU BUDŽETU TRANSFERTI	19.0.0.0.	95280,00	0,00	95280,00
Pašvaldību saņemtie transferti no citām pašvaldībām	19.2.0.0.	95280,00	0,00	95280,00
IESTĀDES IEŅĒMUMI	21.0.0.0.	49610,00	-40,00	49570,00
Dotācija no vispārējiem ieņēmumiem	21.7.0.0.	49610,00	-40,00	49570,00
10.4000 Valkas novada bāriņtiesa		87540,00	0,00	87540,00
VALSTS (PAŠVALDĪBU) NODEVAS UN KANCELEJAS NODEVAS	09.0.0.0.	1200,00	0,00	1200,00
Valsts nodevas, kuras ieskaita pašvaldību budžetā	09.4.0.0.	1200,00	0,00	1200,00
PĀRĒJIE NENODOKĻU IEŅĒMUMI	12.0.0.0.	3500,00	0,00	3500,00
Dažādi nenodokļu ieņēmumi	12.3.0.0.	3500,00	0,00	3500,00
IESTĀDES IEŅĒMUMI	21.0.0.0.	82840,00	0,00	82840,00
Ieņēmumi no iestāžu sniegtajiem maksas pakalpojumiem un citi pašu ieņēmumi	21.3.0.0.	50,00	0,00	50,00
Dotācija no vispārējiem ieņēmumiem	21.7.0.0.	82790,00	0,00	82790,00
10.9201 Sociālais dienests		850718,00	0,00	850718,00
VALSTS BUDŽETA TRANSFERTI	18.0.0.0.	18595,00	0,00	18595,00
Pašvaldību saņemtie valsts budžeta transferti	18.6.0.0.	18595,00	0,00	18595,00

IESTĀDES IEŅĒMUMI	21.0.0.0.	832123,00	0,00	832123,00
Ieņēmumi no iestāžu sniegtajiem maksas pakalpojumiem un citi pašu ieņēmumi	21.3.0.0.	1002,00	0,00	1002,00
Dotācija no vispārējiem ieņēmumiem	21.7.0.0.	831121,00	0,00	831121,00
II IZDEVUMI - kopā		13416519,00	262970,00	13679489,00
01.1101 Valkas novada Dome		824081,00	1190,00	825271,00
Atlīdzība	10000	549624,00	0,00	549624,00
Atalgojums	11000	430413,00	0,00	430413,00
Darba devēja valsts sociālās apdrošināšanas obligātās iemaksas, pabalsti un kompensācija	12000	119211,00	0,00	119211,00
Preces un pakalpojumi	20000	226942,00	1190,00	228132,00
Mācību, darba un dienesta komandējumi, darba braucieni	21000	750,00	0,00	750,00
Pakalpojumi	22000	154239,00	1190,00	155429,00
Krājumi, materiāli, energoresursi, prece, biroja preces un inventārs	23000	53453,00	0,00	53453,00
Budžeta iestāžu nodokļu, nodevu un sankciju maksājumi	25000	18500,00	0,00	18500,00
Subsīdijas un dotācijas	30000	2340,00	0,00	2340,00
Subsīdijas un dotācijas komersantiem, biedrībām, nodibinājumiem un fiziskām personām	32000	2340,00	0,00	2340,00
Pamatkapitāla veidošana	50000	7020,00	0,00	7020,00
Pamatlīdzekļi	52000	7020,00	0,00	7020,00
Sociāla rakstura maksājumi un kompensācijas	60000	38155,00	0,00	38155,00
Pensijas un sociālie pabalsti naudā	62000	37925,00	0,00	37925,00
Pārējie maksājumi iedzīvotājiem natūrā un kompensācijas	64000	230,00	0,00	230,00
Dažādi izdevumi, kas veidojas pēc uzkrāšanas principa un nav klasificēti iepriekš	80000	0,00	0,00	0,00
Zaudējumi no valūtas kursa svārstībām	81000	0,00	0,00	0,00
01.1102 Dzimtsarakstu nodaļa		49484,00	0,00	49484,00
Atlīdzība	10000	36333,00	0,00	36333,00
Atalgojums	11000	28635,00	0,00	28635,00
Darba devēja valsts sociālās apdrošināšanas obligātās iemaksas, pabalsti un kompensācija	12000	7698,00	0,00	7698,00
Preces un pakalpojumi	20000	11151,00	0,00	11151,00
Mācību, darba un dienesta komandējumi, darba braucieni	21000	634,00	0,00	634,00
Pakalpojumi	22000	3837,00	0,00	3837,00
Krājumi, materiāli, energoresursi, prece, biroja preces un inventārs	23000	6675,00	0,00	6675,00
Budžeta iestāžu nodokļu, nodevu un sankciju maksājumi	25000	5,00	0,00	5,00
Sociāla rakstura maksājumi un kompensācijas	60000	2000,00	0,00	2000,00
Pārējie maksājumi iedzīvotājiem natūrā un kompensācijas	64000	2000,00	0,00	2000,00
01.1106 Vēlēšanu komisija		23464,00	0,00	23464,00
Atlīdzība	10000	21907,00	0,00	21907,00
Atalgojums	11000	17726,00	0,00	17726,00
Darba devēja valsts sociālās apdrošināšanas obligātās iemaksas, pabalsti un kompensācija	12000	4181,00	0,00	4181,00
Preces un pakalpojumi	20000	1557,00	0,00	1557,00
Pakalpojumi	22000	520,00	0,00	520,00
Krājumi, materiāli, energoresursi, prece, biroja preces un inventārs	23000	1037,00	0,00	1037,00
01.1107 Grāmatvedības un finansu nodaļa		193442,00	0,00	193442,00
Atlīdzība	10000	191952,00	0,00	191952,00
Atalgojums	11000	150250,00	0,00	150250,00
Darba devēja valsts sociālās apdrošināšanas obligātās iemaksas, pabalsti un kompensācija	12000	41702,00	0,00	41702,00
Preces un pakalpojumi	20000	1490,00	0,00	1490,00

Pakalpojumi	22000	990,00	0,00	990,00
Krājumi, materiāli, energoresursi, prece, biroja preces un inventārs	23000	500,00	0,00	500,00
01.1108 Zvārtavas pagasta pārvalde		22472,00	0,00	22472,00
Atlīdzība	10000	14859,00	0,00	14859,00
Atalgojums	11000	11529,00	0,00	11529,00
Darba devēja valsts sociālās apdrošināšanas obligātās iemaksas, pabalsti un kompensācija	12000	3330,00	0,00	3330,00
Preces un pakalpojumi	20000	7613,00	0,00	7613,00
Pakalpojumi	22000	4368,00	0,00	4368,00
Krājumi, materiāli, energoresursi, prece, biroja preces un inventārs	23000	3245,00	0,00	3245,00
01.1109 Vijciema pagasta pārvalde		19827,00	0,00	19827,00
Atlīdzība	10000	7716,00	0,00	7716,00
Atalgojums	11000	5656,00	0,00	5656,00
Darba devēja valsts sociālās apdrošināšanas obligātās iemaksas, pabalsti un kompensācija	12000	2060,00	0,00	2060,00
Preces un pakalpojumi	20000	10411,00	0,00	10411,00
Mācību, darba un dienesta komandējumi, darba braucieni	21000	30,00	0,00	30,00
Pakalpojumi	22000	5581,00	0,00	5581,00
Krājumi, materiāli, energoresursi, prece, biroja preces un inventārs	23000	4800,00	0,00	4800,00
Sociāla rakstura maksājumi un kompensācijas	60000	1700,00	0,00	1700,00
Pensijas un sociālie pabalsti naudā	62000	1700,00	0,00	1700,00
01.1110 Valkas pagasta pārvalde		38797,00	0,00	38797,00
Atlīdzība	10000	23318,00	0,00	23318,00
Atalgojums	11000	18008,00	0,00	18008,00
Darba devēja valsts sociālās apdrošināšanas obligātās iemaksas, pabalsti un kompensācija	12000	5310,00	0,00	5310,00
Preces un pakalpojumi	20000	13479,00	0,00	13479,00
Mācību, darba un dienesta komandējumi, darba braucieni	21000	30,00	0,00	30,00
Pakalpojumi	22000	8129,00	0,00	8129,00
Krājumi, materiāli, energoresursi, prece, biroja preces un inventārs	23000	5320,00	0,00	5320,00
Sociāla rakstura maksājumi un kompensācijas	60000	2000,00	0,00	2000,00
Pensijas un sociālie pabalsti naudā	62000	2000,00	0,00	2000,00
01.1111 Kārķu pagasta pārvalde		50790,00	0,00	50790,00
Atlīdzība	10000	29868,00	0,00	29868,00
Atalgojums	11000	23473,00	0,00	23473,00
Darba devēja valsts sociālās apdrošināšanas obligātās iemaksas, pabalsti un kompensācija	12000	6395,00	0,00	6395,00
Preces un pakalpojumi	20000	18422,00	0,00	18422,00
Pakalpojumi	22000	11797,00	0,00	11797,00
Krājumi, materiāli, energoresursi, prece, biroja preces un inventārs	23000	6625,00	0,00	6625,00
Sociāla rakstura maksājumi un kompensācijas	60000	2500,00	0,00	2500,00
Pensijas un sociālie pabalsti naudā	62000	2500,00	0,00	2500,00
01.1112 Ērgemes pagasta pārvalde		14005,00	0,00	14005,00
Atlīdzība	10000	2441,00	0,00	2441,00
Atalgojums	11000	1800,00	0,00	1800,00
Darba devēja valsts sociālās apdrošināšanas obligātās iemaksas, pabalsti un kompensācija	12000	641,00	0,00	641,00
Preces un pakalpojumi	20000	10364,00	0,00	10364,00
Pakalpojumi	22000	6554,00	0,00	6554,00
Krājumi, materiāli, energoresursi, prece, biroja preces un inventārs	23000	3690,00	0,00	3690,00
Budžeta iestāžu nodokļu, nodevu un sankciju maksājumi	25000	120,00	0,00	120,00

Sociāla rakstura maksājumi un kompensācijas	60000	1200,00	0,00	1200,00
Pensijas un sociālie pabalsti naudā	62000	1200,00	0,00	1200,00
01.1113 Valsts un pašvaldības vienotais klientu apkalpošanas centrs		23199,00	0,00	23199,00
Atlīdzība	10000	19561,00	0,00	19561,00
Atalgojums	11000	15457,00	0,00	15457,00
Darba devēja valsts sociālās apdrošināšanas obligātās iemaksas,pabalsti un kompensācija	12000	4104,00	0,00	4104,00
Preces un pakalpojumi	20000	3638,00	0,00	3638,00
Mācību,darba un dienesta komandējumi , darba braucieni	21000	62,00	0,00	62,00
Pakalpojumi	22000	2506,00	0,00	2506,00
Krājumi, materiāli, energoresursi, prece, biroja preces un inventārs	23000	1050,00	0,00	1050,00
Budžeta iestāžu nodokļu, nodevu un sankciju maksājumi	25000	20,00	0,00	20,00
01.7110 Valdības iekšējā valsts parāda darījumi		85806,00	0,00	85806,00
Preces un pakalpojumi	20000	47660,00	0,00	47660,00
Pakalpojumi	22000	47660,00	0,00	47660,00
Procentu izdevumi	40000	38146,00	0,00	38146,00
Pārējie procentu maksājumi	43000	38146,00	0,00	38146,00
03.1100 Valkas novada pašvaldības policija		54538,00	0,00	54538,00
Atlīdzība	10000	45433,00	0,00	45433,00
Atalgojums	11000	35528,00	0,00	35528,00
Darba devēja valsts sociālās apdrošināšanas obligātās iemaksas,pabalsti un kompensācija	12000	9905,00	0,00	9905,00
Preces un pakalpojumi	20000	7805,00	0,00	7805,00
Pakalpojumi	22000	2905,00	0,00	2905,00
Krājumi, materiāli, energoresursi, prece, biroja preces un inventārs	23000	4900,00	0,00	4900,00
Pamatkapitāla veidošana	50000	1300,00	0,00	1300,00
Pamatlīdzekļi	52000	1300,00	0,00	1300,00
04.4300 Būvvalde		53034,00	0,00	53034,00
Atlīdzība	10000	50013,00	0,00	50013,00
Atalgojums	11000	39335,00	0,00	39335,00
Darba devēja valsts sociālās apdrošināšanas obligātās iemaksas,pabalsti un kompensācija	12000	10678,00	0,00	10678,00
Preces un pakalpojumi	20000	3021,00	0,00	3021,00
Mācību,darba un dienesta komandējumi , darba braucieni	21000	36,00	0,00	36,00
Pakalpojumi	22000	1495,00	0,00	1495,00
Krājumi, materiāli, energoresursi, prece, biroja preces un inventārs	23000	1490,00	0,00	1490,00
04.5100 Autotransports Valkas pilsēta		54702,00	0,00	54702,00
Atlīdzība	10000	34105,00	0,00	34105,00
Atalgojums	11000	26754,00	0,00	26754,00
Darba devēja valsts sociālās apdrošināšanas obligātās iemaksas,pabalsti un kompensācija	12000	7351,00	0,00	7351,00
Preces un pakalpojumi	20000	20597,00	0,00	20597,00
Pakalpojumi	22000	14747,00	0,00	14747,00
Krājumi, materiāli, energoresursi, prece, biroja preces un inventārs	23000	5850,00	0,00	5850,00
04.5101 Autotransports Kārķu pagasts		13450,00	0,00	13450,00
Preces un pakalpojumi	20000	13450,00	0,00	13450,00
Pakalpojumi	22000	6200,00	0,00	6200,00
Krājumi, materiāli, energoresursi, prece, biroja preces un inventārs	23000	7250,00	0,00	7250,00
04.5102 Autotransports Ērgemes pagasts		20622,00	0,00	20622,00
Atlīdzība	10000	13832,00	0,00	13832,00
Atalgojums	11000	10887,00	0,00	10887,00

Darba devēja valsts sociālās apdrošināšanas obligātās iemaksas,pabalsti un kompensācija	12000	2945,00	0,00	2945,00
Preces un pakalpojumi	20000	6790,00	0,00	6790,00
Pakalpojumi	22000	2370,00	0,00	2370,00
Krājumi, materiāli, energoresursi, prece, biroja preces un inventārs	23000	4420,00	0,00	4420,00
04.5103 Autotransports Valkas pagasts		56676,00	0,00	56676,00
Atlīdzība	10000	23602,00	0,00	23602,00
Atalgojums	11000	18463,00	0,00	18463,00
Darba devēja valsts sociālās apdrošināšanas obligātās iemaksas,pabalsti un kompensācija	12000	5139,00	0,00	5139,00
Preces un pakalpojumi	20000	31259,00	0,00	31259,00
Mācību,darba un dienesta komandējumi , darba braucieni	21000	300,00	0,00	300,00
Pakalpojumi	22000	21824,00	0,00	21824,00
Krājumi, materiāli, energoresursi, prece, biroja preces un inventārs	23000	9135,00	0,00	9135,00
Pamatkapitāla veidošana	50000	1815,00	0,00	1815,00
Pamatlīdzekļi	52000	1815,00	0,00	1815,00
04.5105 Autotransports Zvārtavas pagasts		19072,00	0,00	19072,00
Atlīdzība	10000	13818,00	0,00	13818,00
Atalgojums	11000	10934,00	0,00	10934,00
Darba devēja valsts sociālās apdrošināšanas obligātās iemaksas,pabalsti un kompensācija	12000	2884,00	0,00	2884,00
Preces un pakalpojumi	20000	5254,00	0,00	5254,00
Pakalpojumi	22000	2764,00	0,00	2764,00
Krājumi, materiāli, energoresursi, prece, biroja preces un inventārs	23000	2490,00	0,00	2490,00
04.7310 Tūrisma informācijas birojs		65214,00	0,00	65214,00
Atlīdzība	10000	41803,00	0,00	41803,00
Atalgojums	11000	33302,00	0,00	33302,00
Darba devēja valsts sociālās apdrošināšanas obligātās iemaksas,pabalsti un kompensācija	12000	8501,00	0,00	8501,00
Preces un pakalpojumi	20000	19411,00	0,00	19411,00
Mācību,darba un dienesta komandējumi , darba braucieni	21000	806,00	0,00	806,00
Pakalpojumi	22000	11080,00	0,00	11080,00
Krājumi, materiāli, energoresursi, prece, biroja preces un inventārs	23000	7525,00	0,00	7525,00
Subsīdijas un dotācijas	30000	4000,00	0,00	4000,00
Subsīdijas un dotācijas komersantiem, biedrībām, nodibinājumiem un fiziskām personām	32000	4000,00	0,00	4000,00
04.9100 Attīstības un plānošanas nodaļa		183353,00	-11354,00	171999,00
Atlīdzība	10000	131703,00	0,00	131703,00
Atalgojums	11000	103232,00	0,00	103232,00
Darba devēja valsts sociālās apdrošināšanas obligātās iemaksas,pabalsti un kompensācija	12000	28471,00	0,00	28471,00
Preces un pakalpojumi	20000	34850,00	0,00	34850,00
Mācību,darba un dienesta komandējumi , darba braucieni	21000	4380,00	0,00	4380,00
Pakalpojumi	22000	26530,00	0,00	26530,00
Krājumi, materiāli, energoresursi, prece, biroja preces un inventārs	23000	3850,00	0,00	3850,00
Budžeta iestāžu nodokļu, nodevu un sankciju maksājumi	25000	90,00	0,00	90,00
Subsīdijas un dotācijas	30000	600,00	0,00	600,00
Subsīdijas un dotācijas komersantiem, biedrībām, nodibinājumiem un fiziskām personām	32000	600,00	0,00	600,00
Pamatkapitāla veidošana	50000	16200,00	-11354,00	4846,00
Nemateriālie ieguldījumi	51000	1200,00	0,00	1200,00
Pamatlīdzekļi	52000	15000,00	-11354,00	3646,00

04.920101 Projekts LIFE LOCAL ADAPT		22294,00	0,00	22294,00
Preces un pakalpojumi	20000	22294,00	0,00	22294,00
Pakalpojumi	22000	22294,00	0,00	22294,00
04.920103 Ražošanas ēka "Spundenieki"		0,00	32912,00	32912,00
Pamatkapitāla veidošana	50000	0,00	32912,00	32912,00
Pamatlīdzekļi	52000	0,00	32912,00	32912,00
04.920109 Valgas-Valkas Dvīņu pilsētas centra attīstība		30000,00	0,00	30000,00
Preces un pakalpojumi	20000	30000,00	0,00	30000,00
Pakalpojumi	22000	30000,00	0,00	30000,00
04.920115 Projekts ""Kultūra,vēsture,arhitektūra Gaujas un laika lokos"(Ērgemes pilsdrupu atjaunošana)		72777,00	0,00	72777,00
Pamatkapitāla veidošana	50000	72777,00	0,00	72777,00
Pamatlīdzekļi	52000	72777,00	0,00	72777,00
04.920124 Projekts "No Hobija uz biznesu"		8066,00	0,00	8066,00
Preces un pakalpojumi	20000	7007,00	0,00	7007,00
Pakalpojumi	22000	7007,00	0,00	7007,00
Uzturēšanas izdevumu transferti,pašu resursu maksājumi ,starptautiskā sadarbība	70000	1059,00	0,00	1059,00
Pašvaldību uzturēšanas izdevumu transferti	72000	1059,00	0,00	1059,00
04.920125 Projekts"Sociālo pakalpojumu izveide Valkas novadā"		450989,00	0,00	450989,00
Pamatkapitāla veidošana	50000	450989,00	0,00	450989,00
Pamatlīdzekļi	52000	450989,00	0,00	450989,00
04.920130 Projekts "Atpūtas un rotaļu laukuma labiekārtošana Kārķu pagastā"		38806,00	8149,00	46955,00
Pamatkapitāla veidošana	50000	38806,00	8149,00	46955,00
Pamatlīdzekļi	52000	38806,00	8149,00	46955,00
04.920203 Projekts "Atbalsts priekšlaicīgas mācību pārtraukšanas samazināšanai"		11278,00	0,00	11278,00
Atlīdzība	10000	5935,00	0,00	5935,00
Atalgojums	11000	5435,00	0,00	5435,00
Darba devēja valsts sociālās apdrošināšanas obligātās iemaksas,pabalsti un kompensācija	12000	500,00	0,00	500,00
Preces un pakalpojumi	20000	400,00	0,00	400,00
Krājumi, materiāli, energoresursi, prece, biroja preces un inventārs	23000	400,00	0,00	400,00
Subsīdijas un dotācijas	30000	4943,00	0,00	4943,00
Subsīdijas un dotācijas komersantiem, biedrībām, nodibinājumiem un fiziskām personām	32000	4943,00	0,00	4943,00
04.920204 Projekts "Veselības veicināšanas un slimību profilakses pasākumi Valkas novadā"		14082,00	0,00	14082,00
Preces un pakalpojumi	20000	14082,00	0,00	14082,00
Pakalpojumi	22000	14082,00	0,00	14082,00
04.920205 Projekts "Karjeras atbalsts vispārējās un profesionālās izglītības iestādēs".		6382,00	0,00	6382,00
Atlīdzība	10000	4500,00	0,00	4500,00
Atalgojums	11000	3000,00	0,00	3000,00
Darba devēja valsts sociālās apdrošināšanas obligātās iemaksas,pabalsti un kompensācija	12000	1500,00	0,00	1500,00
Preces un pakalpojumi	20000	1882,00	0,00	1882,00
Pakalpojumi	22000	1882,00	0,00	1882,00
04.920207 Projekts " Ražošanas teritorijas izveidošana atjaunojot degradēto tritoriju Kārķu pagastā""		279970,00	0,00	279970,00
Pamatkapitāla veidošana	50000	279970,00	0,00	279970,00
Pamatlīdzekļi	52000	279970,00	0,00	279970,00
04.920301 Atbalsts izglītojamo individuālo kompetenču attīstībai		13037,00	16483,00	29520,00

Atlīdzība	10000	13037,00	16483,00	29520,00
Atalgojums	11000	10648,00	10989,00	21637,00
Darba devēja valsts sociālās apdrošināšanas obligātās iemaksas, pabalsti un kompensācija	12000	2389,00	5494,00	7883,00
04.9207 Projekts Nr.9.2.2.1/15/1/003 "Vidzeme iekļauj"		230020,00	0,00	230020,00
Atlīdzība	10000	19929,00	0,00	19929,00
Atalgojums	11000	16156,00	0,00	16156,00
Darba devēja valsts sociālās apdrošināšanas obligātās iemaksas, pabalsti un kompensācija	12000	3773,00	0,00	3773,00
Preces un pakalpojumi	20000	7500,00	0,00	7500,00
Pakalpojumi	22000	7500,00	0,00	7500,00
Sociāla rakstura maksājumi un kompensācijas	60000	202591,00	0,00	202591,00
Pārējie maksājumi iedzīvotājiem natūrā un kompensācijas	64000	202591,00	0,00	202591,00
04.9217 Valgas-Valkas dvīņu pilsētas kopējās atpūtas zonas atjaunošana un attīstīšana		1500,00	0,00	1500,00
Pamatkapitāla veidošana	50000	1500,00	0,00	1500,00
Pamatlīdzekļi	52000	1500,00	0,00	1500,00
04.9220 Projekts NVA pasākumi vasaras brīvlaikā skolēniem		0,00	17100,00	17100,00
Atlīdzība	10000	0,00	17100,00	17100,00
Atalgojums	11000	0,00	13067,00	13067,00
Darba devēja valsts sociālās apdrošināšanas obligātās iemaksas, pabalsti un kompensācija	12000	0,00	4033,00	4033,00
04.9235 Projekts "Es arī varu un zinu"		4503,00	0,00	4503,00
Preces un pakalpojumi	20000	4503,00	0,00	4503,00
Pakalpojumi	22000	4503,00	0,00	4503,00
04.9236 Ražošanas ēkas "Līdumi" Kārķu pagastā Valkas novadā izveidošana		144000,00	0,00	144000,00
Pamatkapitāla veidošana	50000	144000,00	0,00	144000,00
Pamatlīdzekļi	52000	144000,00	0,00	144000,00
04.9238 LEADER Projekts "Āra lasitavas izveide Vijciemā"		3792,00	0,00	3792,00
Pamatkapitāla veidošana	50000	3792,00	0,00	3792,00
Pamatlīdzekļi	52000	3792,00	0,00	3792,00
04.9255 Siltumnīcefekta gāzu emisiju samazināšana ar viedajām apgaismojuma tehnoloģijām Valkas pilsētā		314678,00	0,00	314678,00
Pamatkapitāla veidošana	50000	314678,00	0,00	314678,00
Pamatlīdzekļi	52000	314678,00	0,00	314678,00
04.9256 Projekts "Proti un dari"		6071,00	0,00	6071,00
Atlīdzība	10000	6071,00	0,00	6071,00
Atalgojums	11000	5000,00	0,00	5000,00
Darba devēja valsts sociālās apdrošināšanas obligātās iemaksas, pabalsti un kompensācija	12000	1071,00	0,00	1071,00
04.9282 Projekts "Skolas piens"		10586,00	0,00	10586,00
Preces un pakalpojumi	20000	10586,00	0,00	10586,00
Krājumi, materiāli, energoresursi, prece, biroja preces un inventārs	23000	10586,00	0,00	10586,00
04.92911 Projekts "Sabiedriskie algoti pagaidu darbi" valsts finansējums		0,00	31015,00	31015,00
Sociāla rakstura maksājumi un kompensācijas	60000	0,00	30975,00	30975,00
Pensijas un sociālie pabalsti naudā	62000	0,00	30975,00	30975,00
Uzturēšanas izdevumu transferti, pašu resursu maksājumi, starptautiskā sadarbība	70000	0,00	40,00	40,00
Pašvaldību uzturēšanas izdevumu transferti	72000	0,00	40,00	40,00
04.9298 Projekts "Ražošanas ēka Valkā Kalnamelderis"		14886,00	27848,00	42734,00
Pamatkapitāla veidošana	50000	14886,00	27848,00	42734,00

Pamatlīdzekļi	52000	14886,00	27848,00	42734,00
06.1001 Komunālās saimniecības nodaļa Valka		1733392,00	0,00	1733392,00
Atlīdzība	10000	232890,00	0,00	232890,00
Atalgojums	11000	181667,00	0,00	181667,00
Darba devēja valsts sociālās apdrošināšanas obligātās iemaksas,pabalsti un kompensācija	12000	51223,00	0,00	51223,00
Preces un pakalpojumi	20000	1454002,00	0,00	1454002,00
Mācību,darba un dienesta komandējumi , darba braucieni	21000	48,00	0,00	48,00
Pakalpojumi	22000	1276386,00	0,00	1276386,00
Krājumi, materiāli, energoresursi, prece, biroja preces un inventārs	23000	148550,00	0,00	148550,00
Budžeta iestāžu nodokļu, nodevu un sankciju maksājumi	25000	29018,00	0,00	29018,00
Pamatkapitāla veidošana	50000	46500,00	0,00	46500,00
Pamatlīdzekļi	52000	46500,00	0,00	46500,00
06.1003 SIA "Valkas Namsaimnieks"		33871,00	0,00	33871,00
Preces un pakalpojumi	20000	33871,00	0,00	33871,00
Pakalpojumi	22000	33871,00	0,00	33871,00
06.1004 Valkas novada domes ēku apsaimniekošanas nodaļa		120910,00	60500,00	181410,00
Atlīdzība	10000	54998,00	0,00	54998,00
Atalgojums	11000	43564,00	0,00	43564,00
Darba devēja valsts sociālās apdrošināšanas obligātās iemaksas,pabalsti un kompensācija	12000	11434,00	0,00	11434,00
Preces un pakalpojumi	20000	65912,00	0,00	65912,00
Mācību,darba un dienesta komandējumi , darba braucieni	21000	180,00	0,00	180,00
Pakalpojumi	22000	56582,00	0,00	56582,00
Krājumi, materiāli, energoresursi, prece, biroja preces un inventārs	23000	2150,00	0,00	2150,00
Budžeta iestāžu nodokļu, nodevu un sankciju maksājumi	25000	7000,00	0,00	7000,00
Pamatkapitāla veidošana	50000	0,00	60500,00	60500,00
Pamatlīdzekļi	52000	0,00	60500,00	60500,00
06.1005 Brīvie dzīvokļi		61270,00	0,00	61270,00
Preces un pakalpojumi	20000	61270,00	0,00	61270,00
Pakalpojumi	22000	61270,00	0,00	61270,00
06.1006 Kārķu pag. komunālā saimniecība		105069,00	0,00	105069,00
Atlīdzība	10000	47352,00	0,00	47352,00
Atalgojums	11000	36833,00	0,00	36833,00
Darba devēja valsts sociālās apdrošināšanas obligātās iemaksas,pabalsti un kompensācija	12000	10519,00	0,00	10519,00
Preces un pakalpojumi	20000	56927,00	0,00	56927,00
Pakalpojumi	22000	37186,00	0,00	37186,00
Krājumi, materiāli, energoresursi, prece, biroja preces un inventārs	23000	17741,00	0,00	17741,00
Budžeta iestāžu nodokļu, nodevu un sankciju maksājumi	25000	2000,00	0,00	2000,00
Pamatkapitāla veidošana	50000	790,00	0,00	790,00
Pamatlīdzekļi	52000	790,00	0,00	790,00
06.100611 Kārķu pagasts komunālā saimniecība Mērķdotācija AC		15500,00	0,00	15500,00
Preces un pakalpojumi	20000	15500,00	0,00	15500,00
Pakalpojumi	22000	11607,00	-2200,00	9407,00
Krājumi, materiāli, energoresursi, prece, biroja preces un inventārs	23000	3893,00	2200,00	6093,00
06.1007 Valkas pagasta komunālā saimniecība		84314,00	0,00	84314,00
Atlīdzība	10000	39986,00	0,00	39986,00
Atalgojums	11000	31399,00	0,00	31399,00
Darba devēja valsts sociālās apdrošināšanas obligātās iemaksas,pabalsti un kompensācija	12000	8587,00	0,00	8587,00

Preces un pakalpojumi	20000	44328,00	0,00	44328,00
Pakalpojumi	22000	20173,00	0,00	20173,00
Krājumi, materiāli, energoresursi, prece, biroja preces un inventārs	23000	22780,00	0,00	22780,00
Budžeta iestāžu nodokļu, nodevu un sankciju maksājumi	25000	1375,00	0,00	1375,00
06.100711 Valkas pagasta komunālā saimniecība Mērķdotācija AC		16675,00	0,00	16675,00
Preces un pakalpojumi	20000	16675,00	0,00	16675,00
Pakalpojumi	22000	12307,00	0,00	12307,00
Krājumi, materiāli, energoresursi, prece, biroja preces un inventārs	23000	4368,00	0,00	4368,00
06.1008 Ērgemes pagasta dzīvokļu saimniecība		99885,00	0,00	99885,00
Atlīdzība	10000	52143,00	0,00	52143,00
Atalgojums	11000	40796,00	0,00	40796,00
Darba devēja valsts sociālās apdrošināšanas obligātās iemaksas,pabalsti un kompensācija	12000	11347,00	0,00	11347,00
Preces un pakalpojumi	20000	46942,00	0,00	46942,00
Pakalpojumi	22000	17644,00	0,00	17644,00
Krājumi, materiāli, energoresursi, prece, biroja preces un inventārs	23000	28214,00	0,00	28214,00
Budžeta iestāžu nodokļu, nodevu un sankciju maksājumi	25000	1084,00	0,00	1084,00
Pamatkapitāla veidošana	50000	800,00	0,00	800,00
Pamatlīdzekļi	52000	800,00	0,00	800,00
06.100811 Ērgemes pagasta dzīvokļu saimniecība Mērķdotācija AC		15500,00	0,00	15500,00
Preces un pakalpojumi	20000	15500,00	0,00	15500,00
Pakalpojumi	22000	12505,00	0,00	12505,00
Krājumi, materiāli, energoresursi, prece, biroja preces un inventārs	23000	2995,00	0,00	2995,00
06.1009 Vijciema pagasta komunālā saimniecība		115047,00	0,00	115047,00
Atlīdzība	10000	97421,00	0,00	97421,00
Atalgojums	11000	76738,00	0,00	76738,00
Darba devēja valsts sociālās apdrošināšanas obligātās iemaksas,pabalsti un kompensācija	12000	20683,00	0,00	20683,00
Preces un pakalpojumi	20000	17626,00	0,00	17626,00
Mācību,darba un dienesta komandējumi , darba braucieni	21000	50,00	0,00	50,00
Pakalpojumi	22000	9276,00	0,00	9276,00
Krājumi, materiāli, energoresursi, prece, biroja preces un inventārs	23000	8300,00	0,00	8300,00
06.100911 Vijciema pagasta komunālā saimniecība Mērķdotācija AC		16426,00	0,00	16426,00
Preces un pakalpojumi	20000	16426,00	0,00	16426,00
Pakalpojumi	22000	8986,00	0,00	8986,00
Krājumi, materiāli, energoresursi, prece, biroja preces un inventārs	23000	7440,00	0,00	7440,00
06.1010 Zvārtavas pagasta komunālā saimniecība		36292,00	0,00	36292,00
Atlīdzība	10000	26409,00	0,00	26409,00
Atalgojums	11000	20247,00	0,00	20247,00
Darba devēja valsts sociālās apdrošināšanas obligātās iemaksas,pabalsti un kompensācija	12000	6162,00	0,00	6162,00
Preces un pakalpojumi	20000	9883,00	0,00	9883,00
Pakalpojumi	22000	5359,00	0,00	5359,00
Krājumi, materiāli, energoresursi, prece, biroja preces un inventārs	23000	4524,00	0,00	4524,00
06.101011 Zvārtavas pagasta komunālā saimniecība Mērķdotācija AC		21764,00	0,00	21764,00
Preces un pakalpojumi	20000	21764,00	0,00	21764,00
Pakalpojumi	22000	11764,00	0,00	11764,00
Krājumi, materiāli, energoresursi, prece, biroja preces un inventārs	23000	10000,00	0,00	10000,00
06.2001 Pilsētas teritorijas apsaimniekošanas nodaļa		837922,00	11000,00	848922,00
Atlīdzība	10000	522256,00	0,00	522256,00

Atalgojums	11000	409700,00	0,00	409700,00
Darba devēja valsts sociālās apdrošināšanas obligātās iemaksas,pabalsti un kompensācija	12000	112556,00	0,00	112556,00
Preces un pakalpojumi	20000	265710,00	0,00	265710,00
Pakalpojumi	22000	158131,00	0,00	158131,00
Krājumi, materiāli, energoresursi, prece, biroja preces un inventārs	23000	99479,00	0,00	99479,00
Budžeta iestāžu nodokļu, nodevu un sankciju maksājumi	25000	8100,00	0,00	8100,00
Subsīdijas un dotācijas	30000	350,00	0,00	350,00
Subsīdijas un dotācijas komersantiem, biedrībām, nodibinājumiem un fiziskām personām	32000	350,00	0,00	350,00
Pamatkapitāla veidošana	50000	49606,00	11000,00	60606,00
Pamatlīdzekļi	52000	49606,00	11000,00	60606,00
06.200112 Pilsētas teritorijas apsaimn.iekošanas nodaļa Mērķdotācija AC		111687,00	0,00	111687,00
Preces un pakalpojumi	20000	111687,00	0,00	111687,00
Pakalpojumi	22000	57500,00	0,00	57500,00
Krājumi, materiāli, energoresursi, prece, biroja preces un inventārs	23000	54187,00	0,00	54187,00
06.3002 Ērģemes pagasta Ūdensapgādes un kanalizācijas nodaļa		18110,00	0,00	18110,00
Preces un pakalpojumi	20000	14160,00	0,00	14160,00
Pakalpojumi	22000	6050,00	0,00	6050,00
Krājumi, materiāli, energoresursi, prece, biroja preces un inventārs	23000	7680,00	0,00	7680,00
Budžeta iestāžu nodokļu, nodevu un sankciju maksājumi	25000	430,00	0,00	430,00
Pamatkapitāla veidošana	50000	3950,00	0,00	3950,00
Pamatlīdzekļi	52000	3950,00	0,00	3950,00
06.3003 Valkas pagasta ūdens un kanalizācijas nodaļa		20852,00	0,00	20852,00
Preces un pakalpojumi	20000	20852,00	0,00	20852,00
Pakalpojumi	22000	18572,00	0,00	18572,00
Krājumi, materiāli, energoresursi, prece, biroja preces un inventārs	23000	1400,00	0,00	1400,00
Budžeta iestāžu nodokļu, nodevu un sankciju maksājumi	25000	880,00	0,00	880,00
06.3004 Vīciema pagasta ūdens un kanalizācijas nodaļa		14185,00	0,00	14185,00
Preces un pakalpojumi	20000	14185,00	0,00	14185,00
Pakalpojumi	22000	11067,00	0,00	11067,00
Krājumi, materiāli, energoresursi, prece, biroja preces un inventārs	23000	2838,00	0,00	2838,00
Budžeta iestāžu nodokļu, nodevu un sankciju maksājumi	25000	280,00	0,00	280,00
06.3005 Zvārtavas pagasta ūdens un kanalizācijas nodaļa		7330,00	0,00	7330,00
Preces un pakalpojumi	20000	7330,00	0,00	7330,00
Pakalpojumi	22000	5380,00	0,00	5380,00
Krājumi, materiāli, energoresursi, prece, biroja preces un inventārs	23000	1850,00	0,00	1850,00
Budžeta iestāžu nodokļu, nodevu un sankciju maksājumi	25000	100,00	0,00	100,00
06.40012 Ielu apgaismošana Valkā Mērķdotācija AC		77500,00	0,00	77500,00
Preces un pakalpojumi	20000	77500,00	0,00	77500,00
Pakalpojumi	22000	77500,00	0,00	77500,00
06.4002 Ielu apgaismojums Vīciema pagastā		2500,00	0,00	2500,00
Preces un pakalpojumi	20000	2500,00	0,00	2500,00
Pakalpojumi	22000	2500,00	0,00	2500,00
07.2001 Ērģemes feldšerpunkts		13335,00	0,00	13335,00
Atlīdzība	10000	10225,00	0,00	10225,00
Atalgojums	11000	8010,00	0,00	8010,00
Darba devēja valsts sociālās apdrošināšanas obligātās iemaksas,pabalsti un kompensācija	12000	2215,00	0,00	2215,00
Preces un pakalpojumi	20000	3110,00	0,00	3110,00

Mācību,darba un dienesta komandējumi , darba braucieni	21000	100,00	0,00	100,00
Pakalpojumi	22000	950,00	0,00	950,00
Krājumi, materiāli, energoresursi, prece, biroja preces un inventārs	23000	2060,00	0,00	2060,00
07.2003 Vijciema feldšeru punkts		14716,00	0,00	14716,00
Atlīdzība	10000	11762,00	0,00	11762,00
Atalgojums	11000	9668,00	0,00	9668,00
Darba devēja valsts sociālās apdrošināšanas obligātās iemaksas,pabalsti un kompensācija	12000	2094,00	0,00	2094,00
Preces un pakalpojumi	20000	2954,00	0,00	2954,00
Pakalpojumi	22000	970,00	0,00	970,00
Krājumi, materiāli, energoresursi, prece, biroja preces un inventārs	23000	1984,00	0,00	1984,00
08.1001 Sporta pasākumi		54500,00	0,00	54500,00
Atlīdzība	10000	0,00	0,00	0,00
Atalgojums	11000	0,00	0,00	0,00
Preces un pakalpojumi	20000	23660,00	0,00	23660,00
Pakalpojumi	22000	12180,00	0,00	12180,00
Krājumi, materiāli, energoresursi, prece, biroja preces un inventārs	23000	11480,00	0,00	11480,00
Subsīdijas un dotācijas	30000	30840,00	0,00	30840,00
Subsīdijas un dotācijas komersantiem, biedrībām, nodibinājumiem un fiziskām personām	32000	30840,00	0,00	30840,00
08.10012 Sporta pasākumi Kārķi		1305,00	0,00	1305,00
Preces un pakalpojumi	20000	1305,00	0,00	1305,00
Pakalpojumi	22000	650,00	0,00	650,00
Krājumi, materiāli, energoresursi, prece, biroja preces un inventārs	23000	655,00	0,00	655,00
08.10013 Sporta pasākumi Vijciems		1260,00	0,00	1260,00
Preces un pakalpojumi	20000	1260,00	0,00	1260,00
Pakalpojumi	22000	450,00	0,00	450,00
Krājumi, materiāli, energoresursi, prece, biroja preces un inventārs	23000	810,00	0,00	810,00
08.10014 Sporta pasākumi Valkas pag.		1350,00	0,00	1350,00
Preces un pakalpojumi	20000	1350,00	0,00	1350,00
Pakalpojumi	22000	600,00	0,00	600,00
Krājumi, materiāli, energoresursi, prece, biroja preces un inventārs	23000	750,00	0,00	750,00
08.10015 Sporta pasākumi Zvārtava		630,00	0,00	630,00
Preces un pakalpojumi	20000	630,00	0,00	630,00
Pakalpojumi	22000	320,00	0,00	320,00
Krājumi, materiāli, energoresursi, prece, biroja preces un inventārs	23000	310,00	0,00	310,00
08.10016 Sporta pasākumi Ērgeme		1719,00	0,00	1719,00
Preces un pakalpojumi	20000	1719,00	0,00	1719,00
Pakalpojumi	22000	300,00	0,00	300,00
Krājumi, materiāli, energoresursi, prece, biroja preces un inventārs	23000	1419,00	0,00	1419,00
08.1003 Valkas ģimnāzijas sporta halle		89714,00	0,00	89714,00
Atlīdzība	10000	60031,00	0,00	60031,00
Atalgojums	11000	47232,00	0,00	47232,00
Darba devēja valsts sociālās apdrošināšanas obligātās iemaksas,pabalsti un kompensācija	12000	12799,00	0,00	12799,00
Preces un pakalpojumi	20000	29683,00	0,00	29683,00
Pakalpojumi	22000	28113,00	0,00	28113,00
Krājumi, materiāli, energoresursi, prece, biroja preces un inventārs	23000	1570,00	0,00	1570,00
08.1006 Izglītības,kultūras,sporta un jaunatnes lietu nodaļa		152812,00	0,00	152812,00
Atlīdzība	10000	125999,00	0,00	125999,00

Atalgojums	11000	98918,00	0,00	98918,00
Darba devēja valsts sociālās apdrošināšanas obligātās iemaksas,pabalsti un kompensācija	12000	27081,00	0,00	27081,00
Preces un pakalpojumi	20000	26228,00	0,00	26228,00
Mācību,darba un dienesta komandējumi , darba braucieni	21000	146,00	0,00	146,00
Pakalpojumi	22000	20822,00	0,00	20822,00
Krājumi, materiāli, energoresursi, prece, biroja preces un inventārs	23000	5260,00	0,00	5260,00
Sociāla rakstura maksājumi un kompensācijas	60000	585,00	0,00	585,00
Pensijas un sociālie pabalsti naudā	62000	585,00	0,00	585,00
08.10062 Programma "Latvijas skolas soma"		9828,00	0,00	9828,00
Preces un pakalpojumi	20000	9828,00	0,00	9828,00
Pakalpojumi	22000	9828,00	0,00	9828,00
08.1007 Multifunkcionālais jauniešu iniciatīvu centrs		36345,00	0,00	36345,00
Atlīdzība	10000	15727,00	0,00	15727,00
Atalgojums	11000	11200,00	0,00	11200,00
Darba devēja valsts sociālās apdrošināšanas obligātās iemaksas,pabalsti un kompensācija	12000	4527,00	0,00	4527,00
Preces un pakalpojumi	20000	20618,00	0,00	20618,00
Mācību,darba un dienesta komandējumi , darba braucieni	21000	60,00	0,00	60,00
Pakalpojumi	22000	18058,00	0,00	18058,00
Krājumi, materiāli, energoresursi, prece, biroja preces un inventārs	23000	2500,00	0,00	2500,00
08.1008 Valkas pilsētas šautuve		16880,00	0,00	16880,00
Atlīdzība	10000	10533,00	0,00	10533,00
Atalgojums	11000	8280,00	0,00	8280,00
Darba devēja valsts sociālās apdrošināšanas obligātās iemaksas,pabalsti un kompensācija	12000	2253,00	0,00	2253,00
Preces un pakalpojumi	20000	5087,00	0,00	5087,00
Pakalpojumi	22000	3047,00	0,00	3047,00
Krājumi, materiāli, energoresursi, prece, biroja preces un inventārs	23000	2040,00	0,00	2040,00
Pamatkapitāla veidošana	50000	1260,00	0,00	1260,00
Pamatlīdzekļi	52000	1260,00	0,00	1260,00
08.1009 Kārķu sporta nams		28343,00	0,00	28343,00
Atlīdzība	10000	16943,00	0,00	16943,00
Atalgojums	11000	13300,00	0,00	13300,00
Darba devēja valsts sociālās apdrošināšanas obligātās iemaksas,pabalsti un kompensācija	12000	3643,00	0,00	3643,00
Preces un pakalpojumi	20000	11400,00	0,00	11400,00
Pakalpojumi	22000	6340,00	0,00	6340,00
Krājumi, materiāli, energoresursi, prece, biroja preces un inventārs	23000	5060,00	0,00	5060,00
08.2101 Ērgemes pagasta biblioteka		25100,00	0,00	25100,00
Atlīdzība	10000	12541,00	0,00	12541,00
Atalgojums	11000	9791,00	0,00	9791,00
Darba devēja valsts sociālās apdrošināšanas obligātās iemaksas,pabalsti un kompensācija	12000	2750,00	0,00	2750,00
Preces un pakalpojumi	20000	10759,00	0,00	10759,00
Mācību,darba un dienesta komandējumi , darba braucieni	21000	120,00	0,00	120,00
Pakalpojumi	22000	5119,00	0,00	5119,00
Krājumi, materiāli, energoresursi, prece, biroja preces un inventārs	23000	4030,00	0,00	4030,00
Izdevumi periodikas iegādei	24000	1490,00	0,00	1490,00
Pamatkapitāla veidošana	50000	1700,00	0,00	1700,00
Pamatlīdzekļi	52000	1700,00	0,00	1700,00

Sociāla rakstura maksājumi un kompensācijas	60000	100,00	0,00	100,00
Pārējie maksājumi iedzīvotājiem natūrā un kompensācijas	64000	100,00	0,00	100,00
08.2102 Kārķu pagasta biblioteka		13462,00	0,00	13462,00
Atlīdzība	10000	10394,00	0,00	10394,00
Atalgojums	11000	8210,00	0,00	8210,00
Darba devēja valsts sociālās apdrošināšanas obligātās iemaksas,pabalsti un kompensācija	12000	2184,00	0,00	2184,00
Preces un pakalpojumi	20000	2298,00	0,00	2298,00
Mācību,darba un dienesta komandējumi , darba braucieni	21000	30,00	0,00	30,00
Pakalpojumi	22000	783,00	0,00	783,00
Krājumi, materiāli, energoresursi, prece, biroja preces un inventārs	23000	1035,00	0,00	1035,00
Izdevumi periodikas iegādei	24000	450,00	0,00	450,00
Pamatkapitāla veidošana	50000	770,00	0,00	770,00
Pamatlīdzekļi	52000	770,00	0,00	770,00
08.2103 Valkas pagasta biblioteka		19397,00	0,00	19397,00
Atlīdzība	10000	9662,00	0,00	9662,00
Atalgojums	11000	7640,00	0,00	7640,00
Darba devēja valsts sociālās apdrošināšanas obligātās iemaksas,pabalsti un kompensācija	12000	2022,00	0,00	2022,00
Preces un pakalpojumi	20000	8285,00	0,00	8285,00
Mācību,darba un dienesta komandējumi , darba braucieni	21000	54,00	0,00	54,00
Pakalpojumi	22000	2611,00	0,00	2611,00
Krājumi, materiāli, energoresursi, prece, biroja preces un inventārs	23000	4520,00	0,00	4520,00
Izdevumi periodikas iegādei	24000	1100,00	0,00	1100,00
Pamatkapitāla veidošana	50000	1350,00	0,00	1350,00
Pamatlīdzekļi	52000	1350,00	0,00	1350,00
Sociāla rakstura maksājumi un kompensācijas	60000	100,00	0,00	100,00
Pārējie maksājumi iedzīvotājiem natūrā un kompensācijas	64000	100,00	0,00	100,00
08.2105 Vijciema pagasta biblioteka		12947,00	0,00	12947,00
Atlīdzība	10000	9433,00	0,00	9433,00
Atalgojums	11000	7416,00	0,00	7416,00
Darba devēja valsts sociālās apdrošināšanas obligātās iemaksas,pabalsti un kompensācija	12000	2017,00	0,00	2017,00
Preces un pakalpojumi	20000	2614,00	0,00	2614,00
Mācību,darba un dienesta komandējumi , darba braucieni	21000	40,00	0,00	40,00
Pakalpojumi	22000	917,00	0,00	917,00
Krājumi, materiāli, energoresursi, prece, biroja preces un inventārs	23000	957,00	0,00	957,00
Izdevumi periodikas iegādei	24000	700,00	0,00	700,00
Pamatkapitāla veidošana	50000	900,00	0,00	900,00
Pamatlīdzekļi	52000	900,00	0,00	900,00
08.2106 Zvārtavas pagasta biblioteka		11273,00	0,00	11273,00
Atlīdzība	10000	7960,00	0,00	7960,00
Atalgojums	11000	6261,00	0,00	6261,00
Darba devēja valsts sociālās apdrošināšanas obligātās iemaksas,pabalsti un kompensācija	12000	1699,00	0,00	1699,00
Preces un pakalpojumi	20000	2683,00	0,00	2683,00
Pakalpojumi	22000	1065,00	0,00	1065,00
Krājumi, materiāli, energoresursi, prece, biroja preces un inventārs	23000	1118,00	0,00	1118,00
Izdevumi periodikas iegādei	24000	500,00	0,00	500,00
Pamatkapitāla veidošana	50000	630,00	0,00	630,00
Pamatlīdzekļi	52000	630,00	0,00	630,00

08.2110 Valkas novada Centrālā biblioteka		158495,00	0,00	158495,00
Atlīdzība	10000	132067,00	0,00	132067,00
Atalgojums	11000	104020,00	0,00	104020,00
Darba devēja valsts sociālās apdrošināšanas obligātās iemaksas,pabalsti un kompensācija	12000	28047,00	0,00	28047,00
Preces un pakalpojumi	20000	18548,00	0,00	18548,00
Mācību,darba un dienesta komandējumi , darba braucieni	21000	216,00	0,00	216,00
Pakalpojumi	22000	12744,00	0,00	12744,00
Krājumi, materiāli, energoresursi, prece, biroja preces un inventārs	23000	3504,00	0,00	3504,00
Izdevumi periodikas iegādei	24000	2070,00	0,00	2070,00
Budžeta iestāžu nodokļu, nodevu un sankciju maksājumi	25000	14,00	0,00	14,00
Pamatkapitāla veidošana	50000	7880,00	0,00	7880,00
Pamatlīdzekļi	52000	7880,00	0,00	7880,00
08.2200 Valkas novadpētniecības muzejs		126418,00	0,00	126418,00
Atlīdzība	10000	89239,00	0,00	89239,00
Atalgojums	11000	71058,00	0,00	71058,00
Darba devēja valsts sociālās apdrošināšanas obligātās iemaksas,pabalsti un kompensācija	12000	18181,00	0,00	18181,00
Preces un pakalpojumi	20000	23048,00	0,00	23048,00
Mācību,darba un dienesta komandējumi , darba braucieni	21000	164,00	0,00	164,00
Pakalpojumi	22000	14793,00	0,00	14793,00
Krājumi, materiāli, energoresursi, prece, biroja preces un inventārs	23000	8090,00	0,00	8090,00
Budžeta iestāžu nodokļu, nodevu un sankciju maksājumi	25000	1,00	0,00	1,00
Pamatkapitāla veidošana	50000	14131,00	0,00	14131,00
Nemateriālie ieguldījumi	51000	6629,00	0,00	6629,00
Pamatlīdzekļi	52000	7502,00	0,00	7502,00
08.2301 Kārķu tautas nams		48893,00	0,00	48893,00
Atlīdzība	10000	24016,00	0,00	24016,00
Atalgojums	11000	19199,00	0,00	19199,00
Darba devēja valsts sociālās apdrošināšanas obligātās iemaksas,pabalsti un kompensācija	12000	4817,00	0,00	4817,00
Preces un pakalpojumi	20000	22877,00	0,00	22877,00
Mācību,darba un dienesta komandējumi , darba braucieni	21000	50,00	0,00	50,00
Pakalpojumi	22000	14366,00	0,00	14366,00
Krājumi, materiāli, energoresursi, prece, biroja preces un inventārs	23000	8461,00	0,00	8461,00
Pamatkapitāla veidošana	50000	2000,00	0,00	2000,00
Pamatlīdzekļi	52000	2000,00	0,00	2000,00
08.2302 Turnas tautas nams		45655,00	0,00	45655,00
Atlīdzība	10000	22728,00	0,00	22728,00
Atalgojums	11000	17910,00	0,00	17910,00
Darba devēja valsts sociālās apdrošināšanas obligātās iemaksas,pabalsti un kompensācija	12000	4818,00	0,00	4818,00
Preces un pakalpojumi	20000	22777,00	0,00	22777,00
Mācību,darba un dienesta komandējumi , darba braucieni	21000	50,00	0,00	50,00
Pakalpojumi	22000	11302,00	0,00	11302,00
Krājumi, materiāli, energoresursi, prece, biroja preces un inventārs	23000	11425,00	0,00	11425,00
Sociāla rakstura maksājumi un kompensācijas	60000	150,00	0,00	150,00
Pārējie maksājumi iedzīvotājiem natūrā un kompensācijas	64000	150,00	0,00	150,00
08.2303 Vīciema tautas nams		34270,00	0,00	34270,00
Atlīdzība	10000	20433,00	0,00	20433,00
Atalgojums	11000	16073,00	0,00	16073,00

Darba devēja valsts sociālās apdrošināšanas obligātās iemaksas,pabalsti un kompensācija	12000	4360,00	0,00	4360,00
Preces un pakalpojumi	20000	13837,00	0,00	13837,00
Mācību,darba un dienesta komandējumi , darba braucieni	21000	20,00	0,00	20,00
Pakalpojumi	22000	7785,00	0,00	7785,00
Krājumi, materiāli, energoresursi, prece, biroja preces un inventārs	23000	6032,00	0,00	6032,00
08.2304 Mierkalna tautas nams		38082,00	7630,00	45712,00
Atlīdzība	10000	21980,00	0,00	21980,00
Atalgojums	11000	17249,00	0,00	17249,00
Darba devēja valsts sociālās apdrošināšanas obligātās iemaksas,pabalsti un kompensācija	12000	4731,00	0,00	4731,00
Preces un pakalpojumi	20000	16102,00	0,00	16102,00
Mācību,darba un dienesta komandējumi , darba braucieni	21000	30,00	0,00	30,00
Pakalpojumi	22000	6685,00	0,00	6685,00
Krājumi, materiāli, energoresursi, prece, biroja preces un inventārs	23000	9387,00	0,00	9387,00
Pamatkapitāla veidošana	50000	0,00	7630,00	7630,00
Pamatlīdzekļi	52000	0,00	7630,00	7630,00
08.2305 Saieta nams "Lugažu muiža"		28719,00	0,00	28719,00
Atlīdzība	10000	13274,00	0,00	13274,00
Atalgojums	11000	10616,00	0,00	10616,00
Darba devēja valsts sociālās apdrošināšanas obligātās iemaksas,pabalsti un kompensācija	12000	2658,00	0,00	2658,00
Preces un pakalpojumi	20000	15445,00	0,00	15445,00
Mācību,darba un dienesta komandējumi , darba braucieni	21000	60,00	0,00	60,00
Pakalpojumi	22000	5623,00	0,00	5623,00
Krājumi, materiāli, energoresursi, prece, biroja preces un inventārs	23000	9762,00	0,00	9762,00
08.2310 Valkas kultūras nams		171550,00	0,00	171550,00
Atlīdzība	10000	91015,00	0,00	91015,00
Atalgojums	11000	72257,00	0,00	72257,00
Darba devēja valsts sociālās apdrošināšanas obligātās iemaksas,pabalsti un kompensācija	12000	18758,00	0,00	18758,00
Preces un pakalpojumi	20000	80535,00	0,00	80535,00
Mācību,darba un dienesta komandējumi , darba braucieni	21000	316,00	0,00	316,00
Pakalpojumi	22000	68728,00	0,00	68728,00
Krājumi, materiāli, energoresursi, prece, biroja preces un inventārs	23000	11491,00	0,00	11491,00
Pamatkapitāla veidošana	50000	0,00	0,00	0,00
Pamatlīdzekļi	52000	0,00	0,00	0,00
08.2901 Pārējā citur neklasificētā kultūra (pulciņi)		74885,00	0,00	74885,00
Atlīdzība	10000	74885,00	0,00	74885,00
Atalgojums	11000	60335,00	0,00	60335,00
Darba devēja valsts sociālās apdrošināšanas obligātās iemaksas,pabalsti un kompensācija	12000	14550,00	0,00	14550,00
08.2902 Pārējā citur neklasificētā kultūra (kultūras pasākumi)		24195,00	0,00	24195,00
Atlīdzība	10000	6780,00	0,00	6780,00
Atalgojums	11000	6780,00	0,00	6780,00
Preces un pakalpojumi	20000	15415,00	0,00	15415,00
Pakalpojumi	22000	11051,00	0,00	11051,00
Krājumi, materiāli, energoresursi, prece, biroja preces un inventārs	23000	4364,00	0,00	4364,00
Pamatkapitāla veidošana	50000	2000,00	0,00	2000,00
Pamatlīdzekļi	52000	2000,00	0,00	2000,00
08.4000 Reliģija		1000,00	0,00	1000,00

Subsīdijas un dotācijas	30000	1000,00	0,00	1000,00
Subsīdijas un dotācijas komersantiem, biedrībām, nodibinājumiem un fiziskām personām	32000	1000,00	0,00	1000,00
09.1003 Kristīgā pirmsskolas izglītības iestāde " Gaismiņa "		8040,00	0,00	8040,00
Preces un pakalpojumi	20000	3040,00	0,00	3040,00
Krājumi, materiāli, energoresursi, prece, biroja preces un inventārs	23000	3040,00	0,00	3040,00
Subsīdijas un dotācijas	30000	5000,00	0,00	5000,00
Subsīdijas un dotācijas komersantiem, biedrībām, nodibinājumiem un fiziskām personām	32000	5000,00	0,00	5000,00
09.1004 Valkas pirmsskolas izglītības iestāde		983205,00	52000,00	1035205,00
Atlīdzība	10000	772096,00	0,00	772096,00
Atalgojums	11000	625746,00	0,00	625746,00
Darba devēja valsts sociālās apdrošināšanas obligātās iemaksas,pabalsti un kompensācija	12000	146350,00	0,00	146350,00
Preces un pakalpojumi	20000	198450,00	0,00	198450,00
Mācību,darba un dienesta komandējumi , darba braucieni	21000	350,00	0,00	350,00
Pakalpojumi	22000	74082,00	0,00	74082,00
Krājumi, materiāli, energoresursi, prece, biroja preces un inventārs	23000	124018,00	0,00	124018,00
Pamatkapitāla veidošana	50000	12659,00	52000,00	64659,00
Pamatlīdzekļi	52000	12659,00	52000,00	64659,00
09.2003 Ērgemes pamatskola		471983,00	0,00	471983,00
Atlīdzība	10000	373707,00	0,00	373707,00
Atalgojums	11000	298009,00	0,00	298009,00
Darba devēja valsts sociālās apdrošināšanas obligātās iemaksas,pabalsti un kompensācija	12000	75698,00	0,00	75698,00
Preces un pakalpojumi	20000	94598,00	0,00	94598,00
Mācību,darba un dienesta komandējumi , darba braucieni	21000	366,00	0,00	366,00
Pakalpojumi	22000	28240,00	0,00	28240,00
Krājumi, materiāli, energoresursi, prece, biroja preces un inventārs	23000	65992,00	0,00	65992,00
Pamatkapitāla veidošana	50000	3378,00	0,00	3378,00
Pamatlīdzekļi	52000	3378,00	0,00	3378,00
Sociāla rakstura maksājumi un kompensācijas	60000	300,00	0,00	300,00
Pensijas un sociālie pabalsti naudā	62000	300,00	0,00	300,00
09.2005 Vīciema sākumskola		185301,00	0,00	185301,00
Atlīdzība	10000	138857,00	0,00	138857,00
Atalgojums	11000	114764,00	0,00	114764,00
Darba devēja valsts sociālās apdrošināšanas obligātās iemaksas,pabalsti un kompensācija	12000	24093,00	0,00	24093,00
Preces un pakalpojumi	20000	45958,00	0,00	45958,00
Mācību,darba un dienesta komandējumi , darba braucieni	21000	40,00	0,00	40,00
Pakalpojumi	22000	22121,00	0,00	22121,00
Krājumi, materiāli, energoresursi, prece, biroja preces un inventārs	23000	23797,00	0,00	23797,00
Pamatkapitāla veidošana	50000	486,00	0,00	486,00
Pamatlīdzekļi	52000	486,00	0,00	486,00
09.2009 Valkas Jāņa Cimzes ģimnāzija		1550798,00	0,00	1550798,00
Atlīdzība	10000	1325335,00	0,00	1325335,00
Atalgojums	11000	1064170,00	0,00	1064170,00
Darba devēja valsts sociālās apdrošināšanas obligātās iemaksas,pabalsti un kompensācija	12000	261165,00	0,00	261165,00
Preces un pakalpojumi	20000	214642,00	0,00	214642,00
Mācību,darba un dienesta komandējumi , darba braucieni	21000	600,00	0,00	600,00

Pakalpojumi	22000	92691,00	0,00	92691,00
Krājumi, materiāli, energoresursi, prece, biroja preces un inventārs	23000	120051,00	0,00	120051,00
Izdevumi periodikas iegādei	24000	300,00	0,00	300,00
Budžeta iestāžu nodokļu, nodevu un sankciju maksājumi	25000	1000,00	0,00	1000,00
Pamatkapitāla veidošana	50000	10821,00	0,00	10821,00
Pamatlīdzekļi	52000	10821,00	0,00	10821,00
09.5101 J.Cimzes Valkas Mūzikas skola		222464,00	4492,00	226956,00
Atlīdzība	10000	200155,00	4492,00	204647,00
Atalgojums	11000	157395,00	3432,00	160827,00
Darba devēja valsts sociālās apdrošināšanas obligātās iemaksas,pabalsti un kompensācija	12000	42760,00	1060,00	43820,00
Preces un pakalpojumi	20000	20789,00	0,00	20789,00
Mācību,darba un dienesta komandējumi , darba braucieni	21000	100,00	0,00	100,00
Pakalpojumi	22000	14989,00	0,00	14989,00
Krājumi, materiāli, energoresursi, prece, biroja preces un inventārs	23000	5700,00	0,00	5700,00
Subsīdijas un dotācijas	30000	720,00	0,00	720,00
Subsīdijas un dotācijas komersantiem, biedrībām, nodibinājumiem un fiziskām personām	32000	720,00	0,00	720,00
Uzturēšanas izdevumu transferti,pašu resursu maksājumi ,starptautiskā sadarbība	70000	800,00	0,00	800,00
Pašvaldību uzturēšanas izdevumu transferti	72000	800,00	0,00	800,00
09.5102 Valkas mākslas skola		170556,00	2373,00	172929,00
Atlīdzība	10000	148714,00	2373,00	151087,00
Atalgojums	11000	118742,00	1813,00	120555,00
Darba devēja valsts sociālās apdrošināšanas obligātās iemaksas,pabalsti un kompensācija	12000	29972,00	560,00	30532,00
Preces un pakalpojumi	20000	20792,00	0,00	20792,00
Mācību,darba un dienesta komandējumi , darba braucieni	21000	250,00	0,00	250,00
Pakalpojumi	22000	13972,00	0,00	13972,00
Krājumi, materiāli, energoresursi, prece, biroja preces un inventārs	23000	6570,00	0,00	6570,00
Pamatkapitāla veidošana	50000	1050,00	0,00	1050,00
Nemateriālie ieguldījumi	51000	1050,00	0,00	1050,00
09.5103 Bērnu jauniešu centrs "Mice"		156080,00	0,00	156080,00
Atlīdzība	10000	130418,00	0,00	130418,00
Atalgojums	11000	103795,00	0,00	103795,00
Darba devēja valsts sociālās apdrošināšanas obligātās iemaksas,pabalsti un kompensācija	12000	26623,00	0,00	26623,00
Preces un pakalpojumi	20000	25662,00	0,00	25662,00
Mācību,darba un dienesta komandējumi , darba braucieni	21000	32,00	0,00	32,00
Pakalpojumi	22000	18325,00	0,00	18325,00
Krājumi, materiāli, energoresursi, prece, biroja preces un inventārs	23000	7275,00	0,00	7275,00
Budžeta iestāžu nodokļu, nodevu un sankciju maksājumi	25000	30,00	0,00	30,00
09.5104 Bērnu jaunatnes sporta skola		194282,00	1672,00	195954,00
Atlīdzība	10000	144582,00	1672,00	146254,00
Atalgojums	11000	112591,00	1277,00	113868,00
Darba devēja valsts sociālās apdrošināšanas obligātās iemaksas,pabalsti un kompensācija	12000	31991,00	395,00	32386,00
Preces un pakalpojumi	20000	49700,00	0,00	49700,00
Mācību,darba un dienesta komandējumi , darba braucieni	21000	500,00	0,00	500,00
Pakalpojumi	22000	31680,00	0,00	31680,00
Krājumi, materiāli, energoresursi, prece, biroja preces un inventārs	23000	17520,00	0,00	17520,00
Pamatkapitāla veidošana	50000	0,00	0,00	0,00

Pamatlīdzekļi	52000	0,00	0,00	0,00
09.8004 Pabalsti izglītībai		23838,00	0,00	23838,00
Preces un pakalpojumi	20000	1550,00	0,00	1550,00
Krājumi, materiāli, energoresursi, prece, biroja preces un inventārs	23000	1550,00	0,00	1550,00
Subsīdijas un dotācijas	30000	0,00	0,00	0,00
Subsīdijas un dotācijas komersantiem, biedrībām, nodibinājumiem un fiziskām personām	32000	0,00	0,00	0,00
Sociāla rakstura maksājumi un kompensācijas	60000	22288,00	0,00	22288,00
Pensijas un sociālie pabalsti naudā	62000	21673,00	0,00	21673,00
Pārējie maksājumi iedzīvotājiem natūrā un kompensācijas	64000	615,00	0,00	615,00
09.8005 Norēķini par citu pašvaldību izglītības iestāžu pakalpojumiem		144890,00	-40,00	144850,00
Uzturēšanas izdevumu transferti,pašu resursu maksājumi ,starptautiskā sadarbība	70000	144890,00	-40,00	144850,00
Pašvaldību uzturēšanas izdevumu transferti	72000	144890,00	-40,00	144850,00
10.4000 Valkas novada bāriņtiesa		87540,00	0,00	87540,00
Atlīdzība	10000	79626,00	0,00	79626,00
Atalgojums	11000	61437,00	0,00	61437,00
Darba devēja valsts sociālās apdrošināšanas obligātās iemaksas,pabalsti un kompensācija	12000	18189,00	0,00	18189,00
Preces un pakalpojumi	20000	7914,00	0,00	7914,00
Mācību,darba un dienesta komandējumi , darba braucieni	21000	80,00	0,00	80,00
Pakalpojumi	22000	5214,00	0,00	5214,00
Krājumi, materiāli, energoresursi, prece, biroja preces un inventārs	23000	2620,00	0,00	2620,00
10.9201 Sociālais dienests		850718,00	0,00	850718,00
Atlīdzība	10000	205384,00	0,00	205384,00
Atalgojums	11000	160149,00	0,00	160149,00
Darba devēja valsts sociālās apdrošināšanas obligātās iemaksas,pabalsti un kompensācija	12000	45235,00	0,00	45235,00
Preces un pakalpojumi	20000	19457,00	0,00	19457,00
Mācību,darba un dienesta komandējumi , darba braucieni	21000	150,00	0,00	150,00
Pakalpojumi	22000	13466,00	0,00	13466,00
Krājumi, materiāli, energoresursi, prece, biroja preces un inventārs	23000	5810,00	0,00	5810,00
Budžeta iestāžu nodokļu, nodevu un sankciju maksājumi	25000	31,00	0,00	31,00
Subsīdijas un dotācijas	30000	6035,00	0,00	6035,00
Subsīdijas un dotācijas komersantiem, biedrībām, nodibinājumiem un fiziskām personām	32000	6035,00	0,00	6035,00
Pamatkapitāla veidošana	50000	360,00	0,00	360,00
Nemateriālie ieguldījumi	51000	360,00	0,00	360,00
Sociāla rakstura maksājumi un kompensācijas	60000	596855,00	0,00	596855,00
Pensijas un sociālie pabalsti naudā	62000	240035,00	0,00	240035,00
Sociālie pabalsti natūrā	63000	92770,00	0,00	92770,00
Pārējie maksājumi iedzīvotājiem natūrā un kompensācijas	64000	264050,00	0,00	264050,00
Uzturēšanas izdevumu transferti,pašu resursu maksājumi ,starptautiskā sadarbība	70000	22627,00	0,00	22627,00
Pašvaldību uzturēšanas izdevumu transferti	72000	22627,00	0,00	22627,00
IV FINANSĒŠANA - kopā		611819,00	0,00	611819,00
01.1101 Valkas novada Dome		-617365,00	0,00	-617365,00
Naudas līdzekļi un noguldījumi (atlikuma izmaiņas)	F20010000	119052,00	0,00	119052,00
Naudas līdzekļi	F21010000	119052,00	0,00	119052,00
Aizņēmumi	F40020000	-736417,00	0,00	-736417,00
Saņemtie aizņēmumi	F40020010	400000,00	0,00	400000,00
Saņemto aizņēmumu atmaksa	F40020020	1136417,00	0,00	1136417,00

04.920101 Projekts LIFE LOCAL ADAPT		22294,00	0,00	22294,00
Naudas līdzekļi un noguldījumi (atlikuma izmaiņas)	F20010000	22294,00	0,00	22294,00
Naudas līdzekļi	F21010000	22294,00	0,00	22294,00
04.920109 Valgas-Valkas Dvīņu pilsētas centra attīstība		200000,00	0,00	200000,00
Naudas līdzekļi un noguldījumi (atlikuma izmaiņas)	F20010000	1261315,00	0,00	1261315,00
Naudas līdzekļi	F21010000	1261315,00	0,00	1261315,00
Aizņēmumi	F40020000	-1061315,00	0,00	-1061315,00
Saņemto aizņēmumu atmaksa	F40020020	1061315,00	0,00	1061315,00
04.920112 INTERREG projekts "Zaļā dzelzceļa līnija"		402,00	0,00	402,00
Naudas līdzekļi un noguldījumi (atlikuma izmaiņas)	F20010000	402,00	0,00	402,00
Naudas līdzekļi	F21010000	402,00	0,00	402,00
04.920124 Projekts "No Hobija uz biznesu"		8066,00	0,00	8066,00
Naudas līdzekļi un noguldījumi (atlikuma izmaiņas)	F20010000	8066,00	0,00	8066,00
Naudas līdzekļi	F21010000	8066,00	0,00	8066,00
04.920125 Projekts "Sociālo pakalpojumu izveide Valkas novadā"		392414,00	0,00	392414,00
Naudas līdzekļi un noguldījumi (atlikuma izmaiņas)	F20010000	21873,00	0,00	21873,00
Naudas līdzekļi	F21010000	21873,00	0,00	21873,00
Aizņēmumi	F40020000	370541,00	0,00	370541,00
Saņemtie aizņēmumi	F40020010	370541,00	0,00	370541,00
04.920132 Ielu pārbūve uzņēmējdarbības attīstībai Valkā		408,00	0,00	408,00
Naudas līdzekļi un noguldījumi (atlikuma izmaiņas)	F20010000	408,00	0,00	408,00
Naudas līdzekļi	F21010000	408,00	0,00	408,00
04.920203 Projekts "Atbalsts priekšlaicīgas mācību pārtraukšanas samazināšanai"		11278,00	0,00	11278,00
Naudas līdzekļi un noguldījumi (atlikuma izmaiņas)	F20010000	11278,00	0,00	11278,00
Naudas līdzekļi	F21010000	11278,00	0,00	11278,00
04.920204 Projekts "Veselības veicināšanas un slimību profilakses pasākumi Valkas novadā"		14082,00	0,00	14082,00
Naudas līdzekļi un noguldījumi (atlikuma izmaiņas)	F20010000	14082,00	0,00	14082,00
Naudas līdzekļi	F21010000	14082,00	0,00	14082,00
04.920205 Projekts "Karjeras atbalsts vispārējās un profesionālās izglītības iestādēs"		6382,00	0,00	6382,00
Naudas līdzekļi un noguldījumi (atlikuma izmaiņas)	F20010000	6382,00	0,00	6382,00
Naudas līdzekļi	F21010000	6382,00	0,00	6382,00
04.920207 Projekts "Ražošanas teritorijas izveidošana atjaunojot degradēto teritoriju Kārķu pagastā"		260799,00	0,00	260799,00
Naudas līdzekļi un noguldījumi (atlikuma izmaiņas)	F20010000	18737,00	0,00	18737,00
Naudas līdzekļi	F21010000	18737,00	0,00	18737,00
Aizņēmumi	F40020000	242062,00	0,00	242062,00
Saņemtie aizņēmumi	F40020010	242062,00	0,00	242062,00
04.920301 Atbalsts izglītojamo individuālo kompetenču attīstībai		13037,00	0,00	13037,00
Naudas līdzekļi un noguldījumi (atlikuma izmaiņas)	F20010000	13037,00	0,00	13037,00
Naudas līdzekļi	F21010000	13037,00	0,00	13037,00
04.9207 Projekts Nr.9.2.2.1/15/1/003 "Vidzeme iekļauj"		411,00	0,00	411,00
Naudas līdzekļi un noguldījumi (atlikuma izmaiņas)	F20010000	411,00	0,00	411,00
Naudas līdzekļi	F21010000	411,00	0,00	411,00
04.9235 Projekts "Es arī varu un zinu"		4503,00	0,00	4503,00
Naudas līdzekļi un noguldījumi (atlikuma izmaiņas)	F20010000	4503,00	0,00	4503,00
Naudas līdzekļi	F21010000	4503,00	0,00	4503,00
04.9255 Siltumnīcefekta gāzu emisiju samazināšana ar viedajām apgaismojuma tehnoloģijām Valkas pilsētā		264607,00	0,00	264607,00

Naudas līdzekļi un noguldījumi (atlikuma izmaiņas)	F20010000	58734,00	0,00	58734,00
Naudas līdzekļi	F21010000	58734,00	0,00	58734,00
Aizņēmumi	F40020000	205873,00	0,00	205873,00
Saņemtie aizņēmumi	F40020010	205873,00	0,00	205873,00
06.1004 Valkas novada domes ēku apsaimniekošanas nodaļa		0,00	0,00	0,00
Aizņēmumi	F40020000	0,00	0,00	0,00
Saņemtie aizņēmumi	F40020010	0,00	0,00	0,00
06.100611 Kārķu pagasts komunālā saimniecība Mērķdotācija AC		1500,00	0,00	1500,00
Naudas līdzekļi un noguldījumi (atlikuma izmaiņas)	F20010000	1500,00	0,00	1500,00
Naudas līdzekļi	F21010000	1500,00	0,00	1500,00
06.100711 Valkas pagasta komunālā saimniecība Mērķdotācija AC		6675,00	0,00	6675,00
Naudas līdzekļi un noguldījumi (atlikuma izmaiņas)	F20010000	6675,00	0,00	6675,00
Naudas līdzekļi	F21010000	6675,00	0,00	6675,00
06.100811 Ērgemes pagasta dzīvokļu saimniecība Mērķdotācija AC		1500,00	0,00	1500,00
Naudas līdzekļi un noguldījumi (atlikuma izmaiņas)	F20010000	1500,00	0,00	1500,00
Naudas līdzekļi	F21010000	1500,00	0,00	1500,00
06.100911 Vijciema pagasta komunālā saimniecība Mērķdotācija AC		2426,00	0,00	2426,00
Naudas līdzekļi un noguldījumi (atlikuma izmaiņas)	F20010000	2426,00	0,00	2426,00
Naudas līdzekļi	F21010000	2426,00	0,00	2426,00
06.101011 Zvārtavas pagasta komunālā saimniecība Mērķdotācija AC		2764,00	0,00	2764,00
Naudas līdzekļi un noguldījumi (atlikuma izmaiņas)	F20010000	2764,00	0,00	2764,00
Naudas līdzekļi	F21010000	2764,00	0,00	2764,00
06.200112 Pilsētas teritorijas apsaimn.iekošanas nodaļa Mērķdotācija AC		4883,00	0,00	4883,00
Naudas līdzekļi un noguldījumi (atlikuma izmaiņas)	F20010000	4883,00	0,00	4883,00
Naudas līdzekļi	F21010000	4883,00	0,00	4883,00
Aizņēmumi	F40020000	0,00	0,00	0,00
Saņemto aizņēmumu atmaksa	F40020020	0,00	0,00	0,00
06.40012 Ielu apgaismošana Valkā Mērķdotācija AC		2500,00	0,00	2500,00
Naudas līdzekļi un noguldījumi (atlikuma izmaiņas)	F20010000	2500,00	0,00	2500,00
Naudas līdzekļi	F21010000	2500,00	0,00	2500,00
08.10062 Programma "Latvijas skolas soma"		4355,00	0,00	4355,00
Naudas līdzekļi un noguldījumi (atlikuma izmaiņas)	F20010000	4355,00	0,00	4355,00
Naudas līdzekļi	F21010000	4355,00	0,00	4355,00
09.5101 J.Cimzes Valkas Mūzikas skola		790,00	0,00	790,00
Naudas līdzekļi un noguldījumi (atlikuma izmaiņas)	F20010000	790,00	0,00	790,00
Naudas līdzekļi	F21010000	790,00	0,00	790,00
09.5103 Bērnu jauniešu centrs "Mice"		2608,00	0,00	2608,00
Naudas līdzekļi un noguldījumi (atlikuma izmaiņas)	F20010000	2608,00	0,00	2608,00
Naudas līdzekļi	F21010000	2608,00	0,00	2608,00
09.5104 Bērnu jaunatnes sporta skola		500,00	0,00	500,00
Naudas līdzekļi un noguldījumi (atlikuma izmaiņas)	F20010000	500,00	0,00	500,00
Naudas līdzekļi	F21010000	500,00	0,00	500,00

**Paskaidrojuma raksts Valkas novada domes saistošajiem noteikumiem
Nr.20 „Grozījumi 2021.gada 13.janvāra saistošajos noteikumos Nr. 1 „Valkas novada pašvaldības
2021.gada budžets”.**

Saskaņā ar Valkas novada pašvaldības (turpmāk tekstā – Pašvaldība) iepriekš pieņemtajiem lēmumiem, saņemtajiem iestāžu, struktūrvienību iesniegumiem, Pašvaldības 2021.gada budžeta grozījumos apkopoti sekojoši grozījumu priekšlikumi:

- Precizētas pašvaldības ieņēmumu prognozes Eiropas Savienības politiku instrumentu un pārējās ārvalstu finanšu palīdzības līdzfinansētajiem projektiem un citiem valsts budžeta transfertiem;
- Precizēti izdevumi pamatbudžetā pa valdības funkcionālajām kategorijām un ekonomiskās klasifikācijas kodiem;
- Precizēti izdevumi iestādēm un struktūrvienībām;

I.Ieņēmumi

1. Pamatojoties uz apstiprināto projektu ieņēmumiem Eiropas Savienības politiku instrumentu un pārējās ārvalstu finanšu palīdzības līdzfinansētajiem projektiem un citiem valsts budžeta transfertiem, kā arī izvērtējot maksas pakalpojumu faktisko izpildi – ieņēmumi palielināti par 262970.00 EUR, tajā skaitā :

- 1.1. Saņemtie transferti no valsts budžeta projekta "Atbalsts izglītojamo individuālo kompetenču attīstībai" īstenošanā 16483.00 EUR;
- 1.2. Transferti no valsts budžeta NVA pasākumiem vasaras brīvlaikā - skolēnu nodarbinātībai 7200.00 EUR;
- 1.3. Projekta " Sabiedriskie algoti pagaidu darbi" valsts finansējums 30600.00 EUR;
- 1.4. Mērķdotācija pedagogu algām Covid 19 pandēmijas laikā 8537.00 EUR;
- 1.5. Ieņēmumi no projekta Valgas-Valkas Dvīņu pilsētas centra attīstība realizācijas 168861.00 EUR;
- 1.6. Sakarā ar līgumu par ūdens pieslēgumu pieaugumu privātmājām un ņemot vērā pašreizējās tendences plānoto ieņēmumu izpildē par patērēto ūdeni un kanalizāciju palielināts ieņēmumu plāns par komunālo pakalpojumu sniegšanu par 31289.00 EUR.

II.Izdevumi

Budžeta izdevumu daļā precizēti izdevumi atbilstoši faktiskai izpildei pa funkcionālajām kategorijām un ekonomiskās klasifikācijas kodiem, kopumā izdevumi palielināti par 262970.00EUR, tajā skaitā :

2.1. Vispārējiem vadības dienestiem izdevumi palielināti Valkas novada domei par 1190.00 EUR remontu veikšanai;

2.2. Ekonomiskai darbībai izdevumi palielināti par 122153.00 EUR, tajā skaitā:

2.2.1. Būvprojektiem Ražošanas ēkai "Spundenieki" un Ražošanas ēkai Valkā Kalnamelderis 49406.00 EUR;

2.2.2. Projekta "Atpūtas un rotaļu laukuma labiekārtošana Kārķu pagastā" būvniecības PVN daļas samaksai 8149.00 EUR;

2.2.3. Projekta "Atbalsts izglītojamo individuālo kompetenču attīstībai" darba algām 16483.00 EUR;

2.2.4. Projekts " Sabiedriskie algoti pagaidu darbi" projekta "NVA pasākumi vasaras brīvlaikā skolēniem" realizācijai 17100.00 EUR;

2.2.5. Projekts " Sabiedriskie algoti pagaidu darbi" 31015.00 EUR.

2.3.Pašvaldību teritoriju un mājokļu apsaimniekošanai izdevumi palielināti par 71500.00 EUR, tajā skaitā :

2.3.1. Dzīvojamās ēkas daļas Fr. Roziņa ielā iegādei 60500.00 EUR;

2.3.2. Pilsētas teritorijas apsaimniekošanas nodaļai Ausekļa ielas tehniskam projektam 11000.00 EUR.

2.4. Kultūrai palielināts finansējums par 7630.00 EUR, tajā skaitā:

2.4.1. Apkures katla uzstādīšanai Mierkalna tautas namā (marta Finanšu komitejas lēmums) 7630.00 EUR.

2.5. Izglītībai izdevumi palielināti par 60497.00 EUR

2.5.1.Valkas pirmsskolas izglītības iestādei virtuves aprīkojumam 52000.00 EUR;

2.5.2..Papildus finansējums pedagogu atalgojumam Covid-19 pandēmijas laikā 8537.00 EUR;

2.5.3. Pārcelts finansējums starp struktūrvienībām - 40.00 EUR.

22.§

Par SUP dēļu nomas pakalpojuma sniegšanu Valkā, Zāģezera teritorijā

(V.Zariņš, V.A.Krauklis, U.Ozoliņa, V.Vesingi, L.Engere, S.Lorence)

Valkas novada dome 2021.gada 14.maijā ir saņēmusi *** iesniegumu ar lūgumu atļaut sniegt SUP dēļu nomas pakalpojumus Valkā Zāģezera teritorijā laika periodā no 1.jūnija līdz 30.septembrim līdz 2025.gada 30.septembrim.

Jau 2020.gada vasarā saskaņā ar Valkas novada domes izsniegto atļauju, *** sniedza SUP dēļu nomas pakalpojumus. Par sniegto pakalpojumu nav saņemtas sūdzības vai iebildumu no iedzīvotājiem. Par drošību un saistošo noteikumu izpildi SUP dēļu lietošanas laikā atbildību uzņemas ***.

Ņemot vērā, ka Zāģezera teritorijā nākotnē ir paredzēts attīstīt atpūtas zonu un iespējamie risinājumi var būtiski atšķirties, priekšlikums atļauju izdot tikai 2021.gada vasaras sezonai.

Pamatojoties uz augstākminēto un vadoties no likuma "Par pašvaldībām" 15.panta 1.daļas 6.punkta, atklāti vārdiski balsojot deputātiem: **PAR** – 13 deputāti (V.A.Krauklis, U.Ozoliņa, A.Simulis, M.Stabulniece, V.Vesingi, V.Zariņš, S.Pilskalne, A.Dainis, K.Sula, D.Bašķe, A.Gailis, A.Sjademe, V.Juškevičs), **PRET** - nav, **ATTURAS** - nav,

Valkas novada dome

N O L E M J :

1. Atļaut saimnieciskās darbības veicējam ***, p.k.***, sniegt SUP dēļu nomas pakalpojumus Valkā, Zāģezera teritorijā no 2021.gada 1.jūnija līdz 2025.gada 30.septembrim, par konkrētu nomas pakalpojumu sniegšanas vietu vienojoties ar Valkas novada domes izpilddirektoru. Par nomas pakalpojumu sniegšanu maksājama nodeva (7,11 EUR mēnesī) saskaņā ar Valkas novada domes saistošajiem noteikumiem.
2. Lēmums stājas spēkā ar tā paziņošanas brīdi iesniedzējiem un saskaņā ar Administratīvā procesa likuma 76., 77. un 78. pantu viena mēneša laikā no spēkā stāšanās brīža var tikt pārsūdzēts Administratīvā rajona tiesā: Valmieras tiesu nams, V.Baloža iela 13A, Valmiera, LV – 4201.

23.§

Par uzturlīdzekļu samaksas pienākuma prasījumu pārtraukšanu

(V.Zariņš, V.A.Krauklis)

Saskaņā ar Ministru kabineta 2014.gada 18.marta noteikumu Nr.142 "Noteikumi par ārpusģimenes aprūpes pakalpojumu samaksas kārtību un apmēru" (turpmāk - Noteikumi) 5.punktu, "ja bērns ievietots pašvaldības finansētā ilgstošas sociālās aprūpes un sociālās rehabilitācijas institūcijā vai audžuģimenē, samaksu par pakalpojumu no bērna vecākiem pieprasa attiecīgā pašvaldība." Ar Noteikumu spēkā stāšanos spēku zaudēja Ministru kabineta 2009.gada 22.decembra noteikumi Nr.1536 "Noteikumi par ārpusģimenes aprūpes pakalpojumu samaksas kārtību un apmēru".

Pašvaldība 2020.gada 29.oktobrī pieņēma lēmumu "Par ārpusģimenes aprūpes pakalpojumu samaksu ***" (protokols Nr.14, 4.§.), kur saskaņā ar lēmuma 1.punktu tika noteikts pienākums ***, p.k. *** veikt samaksu par bērnu ***, p.k. *** un ***, personas kods *** uzturēšanos audžuģimenē 107,50,- EUR (viens simts septiņi euro, 50 centi) par katru bērnu mēnesī sākot no 12.11.2020.

Valkas novada bāriņtiesa 2021.gada 19.maijā Nr. 1-6/10 pieņēma lēmumu, ar kuru tika nolemts izbeigt bērnu ***, p.k. *** un ***, p.k. *** uzturēšanos audžuģimenē ar 2021.gada 21. maiju, sakarā ar bērnu atgriešanos ģimenē.

Pamatojoties uz augstākminēto un vadoties no Latvijas Republikas likuma "Par pašvaldībām" 21.panta pirmās daļas 27.punkta, Bērnu tiesību aizsardzības likuma 30.panta pirmās un ceturtais daļas, Ministru kabineta 2014.gada 18.marta noteikumu Nr.142 "Noteikumi par ārpusģimenes aprūpes pakalpojumu samaksas kārtību un apmēru" 5.punkta, atklāti vārdiski balsojot deputātiem: **PAR** – 13 deputāti (V.A.Krauklis, U.Ozoliņa, A.Simulis, M.Stabulniece, V.Vesingi, V.Zariņš, S.Pilskalne, A.Dainis, K.Sula, D.Bašķe, A.Gailis, A.Sjademe, V.Juškevičs), **PRET** - nav, **ATTURAS** - nav,

Valkas novada dome

N O L E M J :

1. Pārtraukt uzturlīdzekļu samaksas pienākuma prasījumu no ***, p.k. *** par bērnu ***, p.k. *** un ***, p.k. *** uzturēšanos audžuģimenē ar 2021. gada 21. maiju.
2. Par lēmuma izpildi atbild Grāmatvedības un finanšu nodaļas vadītājs.
3. Lēmums stājas spēkā ar tā paziņošanas brīdi iesniedzējiem un saskaņā ar Administratīvā procesa likuma 76., 77. un 78. pantu viena mēneša laikā no spēkā stāšanās brīža var tikt pārsūdzēts Administratīvā rajona tiesā: Valmieras tiesu nams, V.Baloža iela 13A, Valmiera, LV – 4201.

Par pirmpirkuma tiesību izmantošanu uz nekustamo īpašumu Valkā, "Žurbi"

(L.Engere, V.A.Krauklis, V.Zariņš, U.Ozoliņa, K.Sula)

Dome izskata SIA "****", reģ.Nr.***, juridiskā adrese: ***, 2021.gada 19.maija iesniegumu (saņemts un reģistrēts Valkas novada domē 20.05.2021.) ar lūgumu atteikties no pirmpirkuma tiesībām uz nekustamo īpašumu Valkā, "Žurbi", kadastra numurs 9401 008 0501. Iesniegumam pievienots 2021.gada 19.maija Pirkuma līgums. Izskatot ar lietu saistītos dokumentus tika konstatēts:

2021.gada 19.maijā starp ***, personas kods ***, sastādītā Pirkuma līguma pirkuma objekts ir nekustamais īpašums Valkā, "Žurbi", ar kadastra numuru 9401 008 0501, kas sastāv no neapbūvētas zemes vienības ar kopējo platību 7.4118ha. Īpašuma tiesības nostiprinātas Valkas pilsētas zemesgrāmatu nodalījumā Nr.1000 0049 5970. Minētā nekustamā īpašuma īpašnieks: ***.

Pirkuma līgumā norādītā nekustamā īpašuma pārdošanas cena: 40 000,-EUR (četrdesmit tūkstoši euro).

Zemes vienības "Žurbi", kadastra apzīmējums 9401 008 0501 kadastrālā vērtība uz 01.01.2021. ir EUR 4447.00.

Likuma „Par pašvaldībām” 78.pants nosaka, ka vietējām pašvaldībām ir pirmpirkuma tiesības, ja pašvaldību administratīvajā teritorijā tiek atsavināts nekustamais īpašums un tas nepieciešams, lai pildītu likumā noteiktās pašvaldību funkcijas, ievērojot teritorijas plānojumā atļauto (plānoto) teritorijas izmantošanu, tiesību aktus, attīstības plānošanas dokumentus un citus dokumentus, kas pamato attiecīgā nekustamā īpašuma nepieciešamību pašvaldības funkciju īstenošanai.

Saskaņā ar Valkas novada domes saistošajiem noteikumiem Nr. 21 „Valkas novada teritorijas plānojuma (no 2017. gada) grafiskā daļa, Teritorijas izmantošanas un apbūves noteikumi” (apstiprināts ar Valkas novada domes 2016. gada 29. decembra sēdes lēmumu (protokols Nr.15, 6.§.), publicēts „Latvijas Vēstnesis” 17.01.2017., minētā zemes vienība atrodas dabas un apstādījumu teritorijā.

Dabas un apstādījumu teritorija ir funkcionālā zona, ko nosaka, lai nodrošinātu rekreācijas, sporta, tūrisma, kvalitatīvas dabas un kultūrvides funkciju īstenošanu.

Jāņem vērā, ka minētā zemes vienība robežojas ar Valkas novada domei piederošo zemes vienību Valkā, Rūjienas iela 1 (Valkas pilsētas estrāde) un pieguļ Valkas pilsētas Mežaparka teritorijai.

Tā ir stratēģiski ļoti svarīga teritorija pašvaldības attīstībai. Uz minētās zemes vienības ir izvietojusies daļa no skriešanas trases "Optimists". Skriešanas seriāls "Optimists" ir aizsācies kopš 1987. gada. Šajā trasē notiek gan Sporta skolas treniņi, skolas krosa sacensības, gan MTB sacensības. Trase ir tikusi izmantota Neiespējamā skrējiena organizēšanai. To regulāri izmanto nūjotāji, kā arī āra sporta aktivitāšu cienītāji no Valgas.

Zemes vienība ir nepieciešama pašvaldībai, lai varētu sakārtot trasi atbilstoši mūsdienu prasībām, ierīkojot apgaismojumu un citu sporta aktivitātēm nepieciešamo infrastruktūru.

Bez tam, zemes vienībā ir izvietojusies vairāki celiņi, kurus pilsētas iedzīvotāji ir iecienījuši, lai dotos uz vasarnīcu teritoriju "Alieši" un uz Zāģezeru.

Izvērtējot iepriekš minēto, ir secināms, ka pašvaldībai ir svarīgi iegūt īpašumā šo zemes vienību, jo tādējādi tiktu īstenots likuma "Par pašvaldībām" 15.panta 1.daļas 2. un 6.punkts, kas nosaka pašvaldības autonomo funkciju nodrošināt teritorijas labiekārtošanu, sekmēt saimniecisko darbību administratīvajā teritorijā, kā arī veicināt iedzīvotāju veselīgu dzīvesveidu un sportu.

Nemot vērā samērīguma un demokrātiskas iekārtas principa piemērošanu, salīdzinot personas tiesību aizskārumu un sabiedrības interešu ieguvumu un ņemot vērā, ka personas tiesību būtisku ierobežošanu var attaisnot tikai ievērojams sabiedrības ieguvums, var secināt, ka sabiedrības interešu ieguvums būs ievērojami lielāks, ja minētais nekustamais īpašums būs pašvaldības īpašumā un tas tiks izmantots skrējienā seriāla "Optimists" trases sakārtošanā, labiekārtošanā, kā arī dabas daudzveidības saglabāšanā, jo varēti tikt iekļauts Valkas pilsētas Mežaparka teritorijā.

Ministru kabineta 2010.gada 28.septembra noteikumu Nr.919 „Noteikumi par vietējo pašvaldību pirmpirkuma tiesību izmantošanas kārtību”, 3.punkts nosaka, ka, ja vietējai pašvaldībai atsavināmais nekustamais īpašums ir nepieciešams, lai pildītu likumā noteiktās pašvaldību funkcijas, ievērojot teritorijas plānojumā atļauto (plānoto) teritorijas izmantošanu, tiesību aktus, attīstības plānošanas dokumentus un citus dokumentus, kas pamato attiecīgā nekustamā īpašuma nepieciešamību pašvaldības funkciju īstenošanai, vietējās pašvaldības dome ne vēlāk kā 20 dienu laikā pēc pirkuma līguma vai tā noraksta saņemšanas pieņem lēmumu par pirmpirkuma tiesību izmantošanu vai atteikumu izmantot pirmpirkuma tiesības.

To pašu noteikumu 3.punkts nosaka, ka Vietējās pašvaldības domes lēmumu par pirmpirkuma tiesību izmantošanu nekavējoties nosūta nekustamā īpašuma pārdevējam un attiecīgās administratīvās teritorijas zemesgrāmatu nodaļai.

Savukārt noteikumu 6.punktā uzsvērts, ka vietējās pašvaldības domes lēmums par pirmpirkuma tiesību izmantošanu uzliek tai par pienākumu 10 darbdienu laikā pēc lēmuma pieņemšanas par pirmpirkuma tiesību izmantošanu sagatavot attiecīgu darījuma aktu, pamatojoties uz pārdevēja un pircēja vienošanās nosacījumiem, un līgumā noteiktā kārtībā un termiņos samaksāt pirkuma līgumā noteikto summu.

Pamatojoties uz augstākminēto, vadoties no Latvijas Republikas likuma „Par pašvaldībām” 14.panta 1.daļas 2.punkta un 15.panta pirmās daļas 7.punkta, 78.panta pirmās daļas, 2010.gada 28.septembra Ministru kabineta noteikumu Nr.919 „Noteikumi par vietējo pašvaldību pirmpirkuma tiesību izmantošanas kārtību un termiņiem” 3.punkta un 2021.gada 19.maijā starp *** un SIA "****", reģ.Nr.***, atklāti vārdiski balsojot deputātiem: **PAR** – 13

deputāti (V.A.Krauklis, U.Ozoliņa, A.Simulis, M.Stabulniece, V.Vesingi, V.Zariņš, S.Pilskalne, A.Dainis, K.Sula, D.Baške, A.Gailis, A.Sjademe, V.Juškevičs), **PRET** - nav, **ATTURAS** - nav,
Valkas novada dome

N O L E M J :

1. Izmantot pirkuma tiesības uz Pirkuma objektu Valkas novada Valkā, "Žurbi", ar kadastra numuru 9401 008 0501, kas sastāv no zemes vienības ar kadastra apzīmējumu 9401 008 0501, un pirkt minēto nekustamo īpašumu par Pirkuma līgumā norādīto pirkuma maksu 40 000.00 (četrdesmit tūkstoši euro), jo tas ir nepieciešams pašvaldības autonomu funkciju nodrošināšanai, atbilstoši likuma "Par pašvaldībām" 15.panta 1.daļas 2. un 6.punktam.
2. Finansējumu nodrošināt no Valkas novada pašvaldības pamatbudžeta līdzekļiem
3. Uzdot valkas novada domes Grāmatvedības un finanšu nodaļai 10 darba dienu laikā no lēmuma pieņemšanas brīža veikt pirkuma summas pārskaitījumu uz līgumā norādīto Pārdevēja bankas kontu.
4. Par lēmuma 3.punkta izpildi atbild Grāmatvedības un finanšu nodaļas vadītājs.
5. Lēmums stājas spēkā ar brīdi, kad to saņēmis pieteikuma iesniedzējs un saskaņā ar Administratīvā procesa likuma 76., 77. un 78.pantu viena mēneša laikā no spēkā stāšanās brīža var tikt pārsūdzēts Administratīvā rajona tiesā, Valmieras tiesu nams – V.Baloža iela 13A, Valmiera, LV-4201.

Pielikums
Valkas novada domes
2021.gada 27.maija sēdes lēmumam
(protokols Nr.6, 24.§)

Zemes vienības Valkā, "Žurbi"
izvietojuma shēma

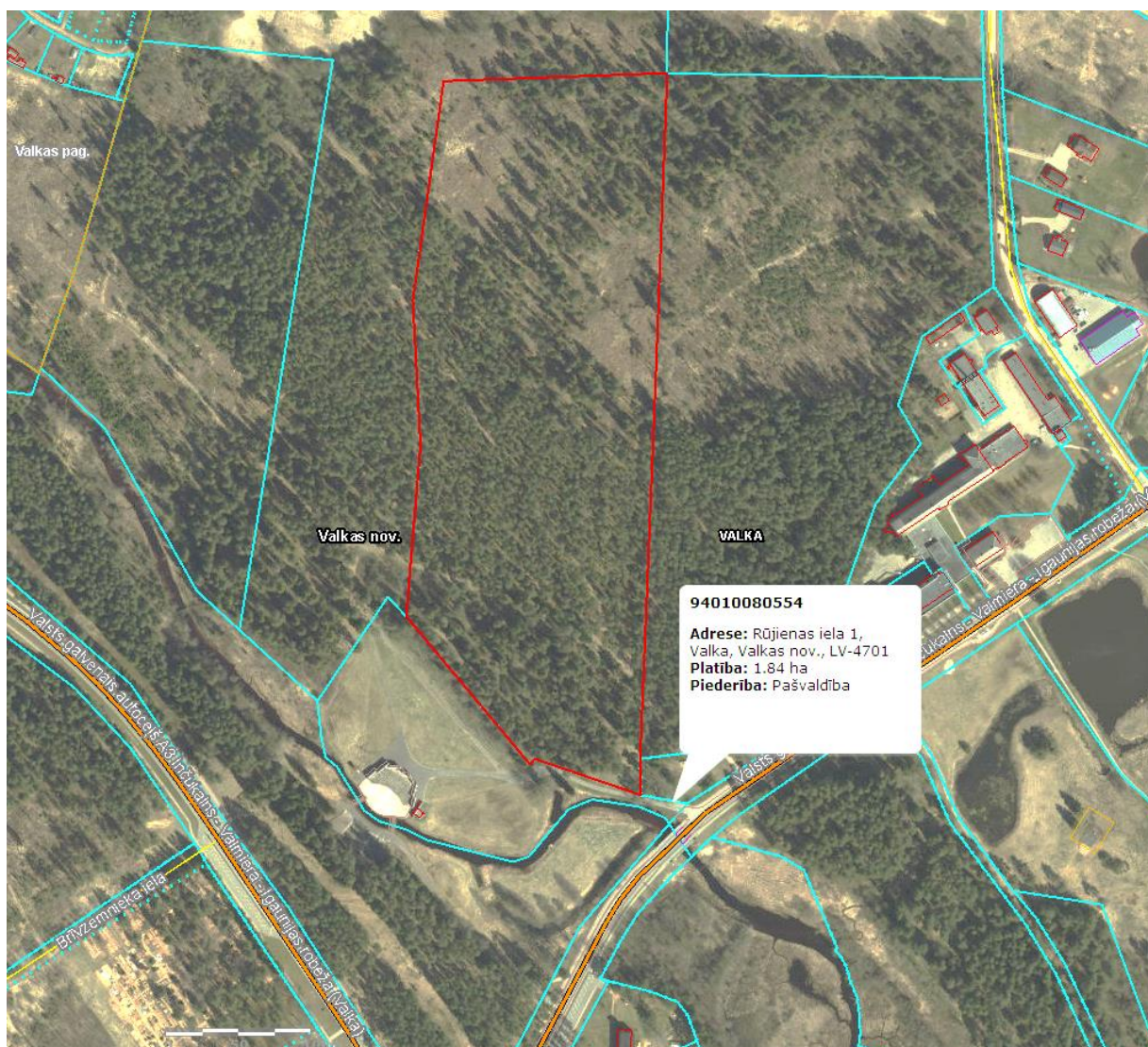

25.§

Par "Dzimšanas dienas tirdziņš" Valkas pilsētā tirdzniecības vietas maksas apstiprināšanu

(A.Lorence, V.A.Krauklis)

Dome izskata Valkas novada Tūrisma un informācijas biroja vadītājas Signes Lorences ierosinājumu par tirdzniecības vietas maksu dalībniekiem "Dzimšanas dienas tirdziņš" Valkas pilsētā 2021.gada 12.jūnijā:

- dalības maksa par vienu tirdzniecības vietu (3x3 metri) – 7,00 EUR;
- par elektroenerģijas pieslēgumu – 5,00 EUR.

Tirdziņa norises laikā tiks ievēroti valstī noteiktās epidemioloģiskās drošības prasības un ierobežojumi.

Pamatojoties uz augstākminēto un vadoties no Latvijas Republikas likuma "Par pašvaldībām" 21.panta pirmās daļas 14.punkta g) apakšpunkta, atklāti vārdiski balsojot deputātiem: **PAR** – 13 deputāti (V.A.Krauklis, U.Ozoliņa, A.Simulis, M.Stabulniece, V.Vesingi, V.Zariņš, S.Pilskalne, A.Dainis, K.Sula, D.Baške, A.Gailis, A.Sjademe, V.Juškevičs), **PRET** - nav, **ATTURAS** - nav,

Valkas novada dome

N O L E M J :

1. Apstiprināt izcenojumus par tirdzniecību "Dzimšanas dienas tirdziņš" Valkas pilsētā 2021.gada 12.jūnijā:
 - 1.1. dalības maksa par vienu tirdzniecības vietu (3x3 metri) – 7,00 EUR (septiņi euro, 00 centi);
 - 1.2. par elektroenerģijas pieslēgumu – 4,13 EUR (četri euro, 13 centi) bez PVN.
2. Pievienotās vērtības nodokli 1.2.punktā piemērot atbilstoši Pievienotās vērtības nodokļa likumam.
3. Par lēmumu izpildi atbild Valkas novada Tūrisma un informācijas biroja vadītājs.
4. Lēmuma izpildi kontrolē izpilddirektors.
5. Lēmums stājas spēkā ar tā pieņemšanas brīdi.

26.§

Par nekustamā īpašuma "Noliktava" (kadastra apzīmējums 94660060067) iegādi Valkas novada Kārķos

(V.A.Krauklis, S.Pilskalne)

Valkas novada dome 2021.gada 13.janvārī pieņemot gadu budžetu lēma par 2000,- EUR piešķiršanu noliktavas ēkas iegādei Kārķu tautas nama kurināmā granulu un inventāra glabāšanai.

Minētā noliktava atrodas uz Valkas novada domei piederoša zemes gabala "Tirgotava", Kārķi, Kārķu pagasts, Valkas novads, kadastra apzīmējums 9466 005 0153 002 (īpašuma tiesības nostiprinātas Kārķu pagasta zemesgrāmatu nodalījumā 1000 0055 0228).

Uz zemes vienības atrodas noliktavas ēka, kadastra apzīmējums 9466 005 0153 002. Saskaņā ar 2013.gada 20.maija Mantojuma apliecību pieder *** (p.k.***). Uz minēto ēku nav nostiprinātas īpašuma tiesības zemesgrāmatā.

Ņemot vērā, ka ne ***, ne *** nav griezies pašvaldībā ar lūgumu noslēgt zemes nomas līgumu par zemi zem viņam piederošās noliktavas ēkas nomu, pamatojoties uz 19.06.2018. MK noteikumu Nr.350 "Publiskas personas zemes nomas un apbūves tiesības noteikumi" 9.punktu par zemes nomu saskaņā ar valkas novada domes Zemes komisijas 2020.gada 29.aprīļa sēdes lēmumu (protokols 4.,7.§) ir izrakstīti rēķini par zemes nomu un uz šodienu ir uzkrājies zemes nomas maksas parāds 58.82EUR apmērā.

Ēkas "Noliktava" (kadastra apzīmējums 94660060067) kadastrālā vērtība 480.-EUR. Ēkas pārdošanas cena 1500-EUR. Ēka ir labā tehniskā stāvoklī, ar betonētu grīdu, ērti piebraucamā vietā ar Valkas novada domei piederošu asfaltētu stāvlaukumu blakus. Iegādājoties minēto ēku tiktu nodrošināta un īstenota likuma "Par pašvaldībām" 15.panta 1., 5. un 10.punktiem, kas nosaka pašvaldības autonomo funkciju nodrošināt teritorijas labiekārtošanu, sekmēt saimniecisko darbību administratīvajā teritorijā.

Likuma "Par nekustamā īpašuma ierakstīšanu zemesgrāmatās" 13.pantā ir norāda, ka ēkas (būves), kas saskaņā ar likuma "Par atjaunotā Latvijas Republikas 1937.gada Civillikuma ievada, mantojuma tiesību un lietu tiesību daļas spēkā stāšanās laiku un kārtību" 14.pantu ir patstāvīgs nekustamais īpašums un atrodas uz svešas zemes, ierakstāmas zemesgrāmatā vispārējā kārtībā.

Kā viens no dokumentiem, kas nepieciešams ēku, kā patstāvīga īpašuma objekta reģistrēšanai zemesgrāmatā, ja ēka atrodas uz nomātas zemes, ir zemes nomas līgums.

Bez tam, ņemot vērā, ka Imants Paulsons minētās ēkas ir ieguvis mantošanas ceļā, saskaņā ar Likuma "Par nekustamā īpašuma ierakstīšanu zemesgrāmatās" 21.pantu, ja fiziskā persona ēkas (būves) ieguvusi pēc 1993.gada 4.aprīļa darījuma rezultātā vai mantošanas ceļā, tās zemesgrāmatā ierakstāmas uz šīs personas vārda ar nosacījumu, ka nostiprinājuma lūdzējs iesniedz pierādījumus par to, ka atsavinātājs vai mantojuma atstājējs bijis šo ēku (būvju) īpašnieks. Ja arī minētais atsavinātājs ēkas (būves) ieguvusi pēc 1993.gada 4.aprīļa, iesniedzami pierādījumi par iepriekšējā atsavinātāja vai mantojuma atstājēja īpašuma tiesībām un darījuma likumību (tiesībspēja, rīcībspēja, trešās personas piekrišana, kad saskaņā ar likumu šāda piekrišana nepieciešama), līdz ir pierādītas atsavinātāja vai mantojuma atstājēja īpašuma tiesības (būvniecība, reģistrācija likumā noteiktajās iestādēs).

Tātad, lai nostiprinātu īpašuma tiesības uz minēto ēku zemesgrāmatā ir nepieciešams noslēgt zemes nomas līgumu, veikt ēkas kadastrālo uzmērīšanu (tehnisko inventarizāciju) un īpašuma tiesību nostiprināšanu zemesgrāmatā uz *** vārda. Tikai pēc šo darbu veikšanas ir realizējams Pirkuma līgums uz pašvaldības vārda.

Pamatojoties uz augstākminēto, vadoties no Likuma "Par nekustamā īpašuma ierakstīšanu zemesgrāmatās" 13.panta, 21.panta, 19.06.2018. MK noteikumu Nr.350 "Publiskas personas zemes nomas un apbūves tiesības noteikumi", likuma „Par pašvaldībām” 15.panta pirmās daļas 5.un 10.punkta, 78.panta pirmās daļas, atklāti vārdiski balsojot deputātiem: **PAR** – 13 deputāti (V.A.Krauklis, U.Ozoliņa, A.Simulis, M.Štabulniece, V.Vesingi, V.Zariņš, S.Pilskalne, A.Dainis, K.Sula, D.Bašķe, A.Gailis, A.Sjademe, V.Juškevičs), **PRET** - nav, **ATTURAS** - nav,

Valkas novada dome

N O L E M J :

1. Iegādāties noliktavas ēku, kadastra apzīmējums 9466 005 0153 002, kas atrodas uz Valkas novada domei piederoša zemes gabala Kārķos, "Tirgotava", ar kadastra numuru 9466 005 0153 par līguma summu 1500,00 EUR (viens tūkstošis pieci simti euro), jo tas ir nepieciešams pašvaldības autonomu funkciju nodrošināšanai, atbilstoši likuma "Par pašvaldībām" 15.panta 1., 5. un 10.punkam.
2. Pilnvarot Valkas novada domes Ērgemes un Kārķu pagastu pārvalžu vadītāju slēgt Cerību pirkuma līgumu par šī lēmuma 1.punktā minētās ēkas (būves) iegādi uz pašvaldības vārda un kārtot Pilnvarojumu no Imanta Paulsona, lai viņa vārdā noslēgtu zemes nomas līgumu, pasūtītu ēkas kadastrālo uzmērīšanu Valsts zemes dienestā un nostiprinātu ēkas īpašumtiesības zemesgrāmatā uz *** vārda.
3. Finansējumu nodrošināt no Valkas novada pašvaldības pamatbudžeta līdzekļiem.
4. Pēc īpašuma tiesību nostiprināšanas zemesgrāmatā uz *** vārda, uzdot Valkas novada domes Juridiskajai nodaļai sagatavot Pirkuma līgumu un Grāmatvedības un finanšu nodaļai 30 darba dienu laikā no Pirkuma līguma noslēgšanas brīža veikt pirkuma summas pārskaitījumu uz līgumā norādīto Pārdevēja bankas kontu.
5. Par lēmuma 3.punkta izpildi atbild Grāmatvedības un finanšu nodaļas vadītājs.
6. Uzdot Attīstības un plānošanas nodaļai sagatavot zemes nomas līgumu par ēkas ar kadastra apzīmējumu 9466 005 053 002 uzturēšanai nepieciešamo zemes platību, nomas maksa nosakāma, pamatojoties uz Ministru kabineta 2018. gada 19. jūnija noteikumu Nr.350 „Publiskas personas zemes nomas un apbūves tiesības noteikumi” 5. punktu – minimālā zemes gabala nomas maksa gadā ir 28 euro.
7. Lēmums stājas spēkā ar brīdi, kad to saņēmis pieteikuma iesniedzējs un saskaņā ar Administratīvā procesa likuma 76., 77. un 78.pantu viena mēneša laikā no spēkā stāšanās brīža var tikt pārsūdzēts Administratīvā rajona tiesā, Valmieras tiesu nams – V.Baloža iela 13A, Valmiera, LV-4201.

27.§

Par Valkas novada attīstības programmas 2015.-2021. gadam aktualizētā investīciju plāna apstiprināšanu

(G.Smane)

Valkas novada domes attīstības un plānošanas nodaļa ir veikusi Attīstības programmas 2015.-2021. gadam IV daļas Investīciju plāna (apstiprināta aktualizētā redakcija ar Valkas novada domes 2017. gada 28. decembra sēdes lēmumu (protokols Nr.16,3.š.) aktualizāciju, papildinot ar pašvaldības investīciju projektu "Energofektivitātes, vides pieejamības un iedzīvotājiem sniedzamo pakalpojumu uzlabošana publiskajās ēkās Valkā, Beverīnas ielā 3, Rīgas ielā 22 un 24."

Pamatojoties uz augstākminēto un, vadoties no Latvijas Republikas likuma "Par pašvaldībām" 15. panta 1.daļas 2. punkta un 21. panta 1. daļas 5. punkta, atklāti vārdiski balsojot deputātiem: **PAR** – 13 deputāti (V.A.Krauklis, U.Ozoliņa, A.Simulis, M.Štabulniece, V.Vesingi, V.Zariņš, S.Pilskalne, A.Dainis, K.Sula, D.Bašķe, A.Gailis, A.Sjademe, V.Juškevičs), **PRET** - nav, **ATTURAS** - nav,

Valkas novada dome

N O L E M J :

1. Apstiprināt Valkas novada attīstības programmas 2015.-2021. gadam aktualizēto IV daļu "Investīciju plāns" (pielikumā).
2. Valkas novada attīstības programmas 2015.-2021.gadam IV daļu "Investīciju plāns" publikot Valkas novada pašvaldības mājas lapā www.valka.lv un www.tapis.gov.lv.
3. Par lēmuma izpildi atbild Attīstības un plānošanas nodaļas vadītāja.
4. Lēmuma izpildi kontrolē novada domes priekšsēdētājs.
5. Lēmums stājas spēkā ar tā pieņemšanas brīdi.



VALKAS NOVADS



APSTIPRINĀTS

ar Valkas novada domes 2015.gada 30.jūlija sēdes
lēmumu (protokols Nr.11,1.§)

AKTUALIZĒTS

ar Valkas novada domes 2016.gada 25.augusta sēdes
lēmumu (protokols Nr.10.,20.§)

ar Valkas novada domes 2017.gada 23.februāra sēdes
lēmumu (protokols Nr.2.,2.§)

ar Valkas novada domes 2017.gada 25.maija sēdes
lēmumu (protokols Nr. 5.,3.§)

ar Valkas novada domes 2017.gada 28.decembra sēdes
lēmumu (protokols Nr. 16.,3.§)

ar Valkas novada domes 2020. gada 27. februāra sēdes
lēmumu (protokols Nr. 3,14.§)

ar Valkas novada domes 2020. gada 30.aprīļa sēdes
lēmumu (protokols Nr. 5, 28.§)

ar Valkas novada domes 2020. gada 30.jūlija sēdes
lēmumu (protokols Nr. 9, 20.§)

ar Valkas novada domes 2020. gada 24. septembra sēdes
lēmumu (protokols Nr. 11, 24.§)

ar Valkas novada domes 2021. gada 25.februāra sēdes
lēmumu (protokols Nr. 3, 13.§)

ar Valkas novada domes 2021. gada 29.aprīļa sēdes
lēmumu (protokols Nr. 5,17.§)

ar Valkas novada domes 2021. gada 27.maija sēdes
lēmumu (protokols Nr. 6, 27.§)



VALKAS NOVADS



VALKAS NOVADA ATTĪSTĪBAS PROGRAMMA 2015.-2021.GADAM



VALKAS NOVADS



IV DAĻA INVESTĪCIJU PLĀNS

GALA REDAKCIJA

IZSTRĀDĀTĀJS: VALKAS NOVADA DOME



VALKAS NOVADS



IEVADS	5
5. INVESTĪCIJU PLĀNS	9
INTEGRĒTO TERITORIJU INVESTĪCIJU (ITI) PROJEKTU IDEJU APRAKSTI	10
KARTOGRĀFISKAIS MATERIĀLS	37



VALKAS NOVADS



IEVADS

Valkas novada attīstības programmas izstrāde uzsākta saskaņā ar Valkas novada domes 2014.gada 27.novembra lēmumu (protokols Nr.16, 19.§) „Par Valkas novada attīstības programmas 2015.-2022.gadam izstrādes uzsākšanu”.

Valkas novada attīstības programma (turpmāk tekstā Attīstības programma) ir vidēja termiņa plānošanas dokuments 2015.-2021.gadam, kas nosaka novada attīstības prioritātes, rīcības virzienus un uzdevumus, kā arī finanšu resursus mērķu sasniegšanai. Attīstības programma nodrošina Valkas novada attīstības programmas 2010. – 2016.gadam pēctecību, izvērtējot sasniegtos mērķus un rezultātus, un ņemot vērā izmaiņas sociālekonomiskajā situācijā.

Izstrāde veikta saskaņā ar spēkā esošo Latvijas Republikas administratīvo aktu prasībām un Vides aizsardzības un reģionālās attīstības ministrijas izstrādāto metodiku „Metodiskie ieteikumi attīstības programmu izstrādei reģionālā un vietējā līmenī”.

Attīstības programma sagatavota ņemot vērā:

- ✓ „Eiropa 2020” stratēģija gudrai, ilgtspējīgai un integrējošai izaugsmei (http://ec.europa.eu/eu2020/pdf/1_LV_ACT_part1_v1.pdf).
- ✓ valsts līmeņa plānošanas dokumentus - ilgtermiņa attīstības plānošanas dokumentu „Latvijas ilgtspējīgas attīstības stratēģija (Latvija 2030)” un hierarhiski augstāko vidēja termiņa attīstības plānošanas dokumentu „Nacionālais attīstības plāns 2014. – 2020.gadam” (NAP),
- ✓ reģionālā līmeņa plānošanas dokumentu Vidzemes plānošanas reģiona ilgtspējīgas attīstības stratēģija 2030 gala redakcijas projekts, Vidzemes plānošanas reģiona attīstības programma 2015.-2020.gadam gala redakcijas projekts;
- ✓ Valkas novada ilgtspējīgas attīstības stratēģiju 2013.-2037.gadam, pašreizējās situācijas analīzi novadā, statistikas informāciju, novada speciālistu viedokļus, iedzīvotāju izteiktais viedoklis;
- ✓ kaimiņu pašvaldību plānošanas dokumentus un kopīgās intereses;
- ✓ Likums „Par ietekmes uz vidi novērtējumu” un Ministru kabineta noteikumi Nr.157 „Kārtība kādā veicams ietekmes uz vidi stratēģiskais novērtējums”.

Valkas novada Attīstības programmu 2015.-2021.gadam izstrādāja Valkas novada domes Attīstības un plānošanas nodaļa, konsultējoties ar izstrādes vadības grupu, nodaļu un struktūrvienību vadītājiem, kā arī sadarbībā ar Valkas novada būvvaldi un pagasta pārvalžu vadītājiem:

Valkas novada domes priekšsēdētājs – Vents Armands Krauklis;

Valkas novada domes priekšsēdētāja vietnieks – Viesturs Zariņš;

Valkas novada domes izpilddirektors – Ainārs Zābers;

Valkas novada domes Attīstības un plānošanas nodaļas vadītāja – Gunta Smāne;

Vidzemes plānošanas reģiona Teritorijas plānošanas nodaļas vadītāja – Ieva Kalniņa;

Attīstības un plānošanas nodaļas vadītājas vietniece - Lāsma Engere



VALKAS NOVADS



Valkas novada būvvaldes vadītājs – Māris Pandalons
 Teritorijas plānošanas daļas teritorijas plānotāja – Kristīne Salņiņa
 Ērgemes un Kārķu pagastu pārvaldes vadītājs – Pēteris Pētersons
 Valkas pagasta pārvaldes vadītāja – Ligita Sīmane
 Vijciema un Zvārtavas pagastu pārvaldes vadītājs – Valdis Šaicāns

Izstrādes gaitā tika izveidota darba grupa, kas veica konsultācijas ar novada ekspertiem, uzņēmējiem un novada iedzīvotājiem.

Sabiedrības līdzdalības pasākumu ietvaros Valkas novada teritorijā tika organizētas sanāksmes, lai noskaidrotu iedzīvotāju viedokli par patreizējo situāciju novadā, kā arī uzklausi idejas un viedokļus par nākotnes attīstības iespējām.

Attīstības programmā ietvertas sekojošas daļas:

- ✓ Pašreizējās situācijas analīze - attīstības tendences, problēmas un izaugsmes resursi;
- ✓ Stratēģiskā daļa - vidēja termiņa attīstības prioritātes, rīcības virzieni un pasākumu kopums, vidējā termiņā sasniedzamie rezultāti;
- ✓ Informācija par attīstības programmas izstrādes procesu;
- ✓ Rīcības un investīciju plāns - rīcības un investīciju projektu kopums ne mazāk kā trīs gadu periodam, norādot to sasaisti ar atbildīgajiem izpildītājiem un finanšu resursiem;
- ✓ Īstenošanas uzraudzības kārtība – uzraudzības un ziņojuma sagatavošanas periodiskums, ziņojumā analizējamie uzraudzības rādītāji.

Attīstības programmas izstrādes pamatprincipi

Izstrādājot Valkas novada attīstības programmu tika ievēroti Attīstības plānošanas sistēmas likuma 5.pantā un Teritorijas attīstības plānošanas likuma 3.pantā noteiktie attīstības plānošanas un reģionālās attīstības principi:

- ✓ Ilgtspējības princips – teritorijas attīstība tiek plānota, lai saglabātu un veidotu esošajām un nākamajām paaudzēm kvalitatīvu vidi, līdzsvarotu ekonomisko attīstību, racionālu dabas, cilvēku un materiālo resursu izmantošanu, dabas un kultūras mantojuma attīstību;
- ✓ Pēctecības princips – jaunus teritorijas attīstības plānošanas dokumentus izstrādā izvērtējot spēkā esošos attīstības plānošanas dokumentus un to īstenošanas praksi;
- ✓ Vienlīdzīgu iespēju princips – nozaru un teritoriālās, kā arī privātpersonu un sabiedrības intereses tiek vērtētas kopsakarībā ar mērķi veicināt attiecīgās teritorijas ilgtspējīgu attīstību;



VALKAS NOVADS



- ✓ Nepārtrauktības princips – teritorijas attīstība tiek plānota nepārtraukti, elastīgi un cikliski, uzraugot šo procesu un izvērtējot jaunāko informāciju, zināšanas, vajadzības un iespējamus risinājumus;
- ✓ Atklātības princips – teritorijas attīstības plānošanā un dokumentu izstrādē iesaista sabiedrību un nodrošina informācijas un lēmumu pieņemšanas atklātību;
- ✓ Integrētas pieejas princips – ekonomiskie, kultūras, sociālie un vides aspekti tiek saskaņoti, atsevišķu nozaru intereses tiek koordinētas, teritoriju attīstības prioritātes tiek saskaņotas visos plānošanas līmeņos, sadarbība ir mērķtiecīga, un tiek novērtēta plānoto risinājumu ietekme uz apkārtējām teritorijām un vidi;
- ✓ Daudzveidības princips – teritorijas attīstība tiek plānota ņemot vērā dabas, kultūrvides, cilvēku un materiālo resursu un saimnieciskās darbības daudzveidību;
- ✓ Savstarpējās saskaņotības princips – teritorijas attīstības plānošanas dokumentu izstrādā, tos savstarpēji saskaņojot un izvērtējot citos teritorijas attīstības plānošanas dokumentos noteikto.

Valkas novada dome izstrādājot attīstības programmu īpašu uzmanību pievērša integrētas pieejas principam attīstības plānošanā.

Šis princips paredz koordinētu telpisko, tematisko un laika dimensiju, nodrošinot interešu saskaņotību starp visiem pārvaldes līmeņiem un ieinteresētājām pusēm, izmantojot konkrētus instrumentus, lai sasniegtu noteiktos mērķus.

Telpiskā dimensija – paredz pasākumu īstenošanu, koordinējot tos telpā, uz konkrētās vietējās pašvaldības attīstības problēmām raugoties gan administratīvās teritorijas, gan plašākā mērogā, kontekstā ar apkārtējo teritoriju izaugsmi.

Telpiskās dimensijas līmeņi:

- Administratīvās teritorijas iekšienē – izvērtējot Valkas novada atsevišķu daļu (pilsēta/pagasti) izaugsmes potenciālu un vajadzības, paredzot pasākumus to līdzsvarotai attīstībai.
- Ārpus administratīvās teritorijas robežas – izvērtējot Valkas novada teritorijas ietekmi uz apkārtējām teritorijām.

Tematiskā dimensija – paredz nozaru savstarpēju koordināciju, panākot, ka atbalsts vienas nozares problēmu risināšanai, labvēlīgi ietekmē un papildina citu nozaru attīstību, tādējādi nodrošinot kompleksu atbalsta mehānismu

Laika dimensija – paredz projektu īstenošanas pēctecību



VALKAS NOVADS



1.shēma Attīstības plānošanas sistēma.

▪



VALKAS NOVADS



5. Investīciju plāns

Investīciju plāns ir neatņemama Valkas novada attīstības programmas 2015. – 2021. gadam sastāvdaļa, kura tiek sagatavota laika posmam vismaz līdz 3 gadiem. To apstiprina pašvaldība. Pēc nepieciešamības, investīciju plānu var aktualizēt katru gadu. Plāns ietver Valkas novada attīstības projektus (skat. pielikumā). Projekti, kas plānoti īstenot **specifisko atbalsta mērķu (SAM) 3.3.1.** “Palielināt privāto investīciju apjomu reģionos, veicot ieguldījumus uzņēmējdarbības attīstībai atbilstoši pašvaldību attīstības programmās noteiktajai teritoriju ekonomiskajai specializācijai un balstoties uz vietējo uzņēmēju vajadzībām”, **4.2.2.** “Atbilstoši pašvaldības integrētajām attīstības programmām sekmēt energoefektivitātes paaugstināšanu un AER izmantošanu pašvaldību ēkās”, **5.6.2.** “Teritoriju revitalizācija, reģenerējot degradētās teritorijas atbilstoši pašvaldību integrētajām attīstības programmām”, **5.3.1.** “Ūdenssaimniecības sistēmu attīstība, uzlabojot vides stāvokli, investīciju plānā ir iekļauti kā prioritāri projekti”, **5.5.1.** “Saglabāt, aizsargāt un attīstīt nozīmīgu kultūras un dabas mantojumu, kā arī attīstīt ar to saistītos pakalpojumus”, **8.1.2.** “Uzlabot vispārējās izglītības iestāžu mācību vidi” ietvaros,

Atsevišķs sējums, skatīt pielikumu!



VALKAS NOVADS



Saskaņā ar VARAM 2014.gada 3.decembra
„Metodiskie ieteikumi attīstības programmu izstrādei reģionālā un vietējā līmenī”

Integrēto Teritoriju Investīciju (ITI) projektu ideju apraksti

N.p.k.	Projekta nosaukums	Atbilstība vidēja termiņa prioritātēm	Papildinātība ar citiem projektiem (norādīt projekta N.p.k.)	Indikatīvā summa (EUR)	Finanšu instruments, (EUR vai %)				Projekta plānotie darbības rezultāti un to rezultatīvie rādītāji	Plānotais laika posms		Atbildīgais projekta īstenošanu (sadarbības partneris)
					Pašvaldības budžets	ES fondu finansējums	Privātais sektors	Citi finansējuma avoti		Projekta uzsākšanas datums	Projekta realizācijas ilgums	
Integrētās teritoriju investīcijas												
3.3.1. SAM												
1. Prioritārā projekta ideja: ielu pārbūve uzņēmējdarbības attīstībai Valkas novadā												
<p>Projekta idejas pamatojums: Uzņēmējdarbības attīstībai Valkas pilsētā tiks veikta ielu pārbūve. Meža ielu un Parka ielu izmanto un projekta iznākuma rādītājus, tas ir komersantu nefinanšu investīcijas pašu nemateriālajos ieguldījumos un pamatlīdzekļos un jaunizveidotās darba vietas nodrošinās: SIA "Valdro Agro" SIA, SIA „Akords 3” , Z/s „Ķiršlejas”, SIA “Ligumss”, SIA “Valkas MD” un SIA “SPE”. Meža un Parka ielu izmanto arī SIA „Kavit”, EKOSTACIJA (SIA „Nordic Recycling”), SIA “Valkas būvnieks”, SIA “Valkas meliorācija” un citi. Tiks pārbūvēta Meža iela posmā no Parka ielas līdz Meža ielai 4, 455 metru garumā. un atjaunots Parka ielas 1.kārtas segums posmā no Varoņu ielas 230 m garumā, tas ir ielas, kas iet gar Valkas pilsētas lielākām ražošanas teritorijām, un veikta nobrauktuves uz Lugažu dzelzceļa staciju atjaunošana (jaunais SIA “Ligumss” autoserviss).</p> <p>Projekta ietvaros veicamās aktivitātes: Plānots pārbūvēt Meža ielu un veikt seguma atjaunošanu Parka ielas 1.kārtai un atjaunot ielas apgaismojumu visai Parka ielai, un atjaunot segumu Nobrauktuvei uz Lugažu staciju. Meža ielas segumu veido sadrupis, bedrains asfaltbetons, kas apbērts ar minerālmateriālu, gar to nav ietve un līdz ar to gājēji spiesti pārvietoties pa ielas braucamo daļu, bet ik dienas šo ielu izmanto liels skaits transporta līdzekļu un gājēji, tāpēc ir nepieciešams veikt ceļa daļas noasfaltēšanu un ietves izbūvi, kā arī ielas Parka ielai ir asfalta segums, kurš ir nolietojies un ir nepieciešama seguma atjaunošana, kā arī stāvlaukuma ar minerālmateriālu pret ražošanas teritoriju noasfaltēšana. Nobrauktuves uz Lugažu celzceļa stacijas rekonstrukcija ir nepieciešama, jo 2015.gadā tur uzsāka darbu jauns autoserviss “Ligums” un nobrauktuves pretējā pusē tiek audzētas ziemassvētku eglītes eksportam. Projekta ietvaros ir plānots arī atjaunot ielu apgaismojumu, uzstādot LED lampas.</p> <p>Projekta aktivitāšu pamatojums:</p>												



VALKAS NOVADS



1.	Ielu pārbūve uzņēmējdarbības attīstībai Valkas novadā: Plānotās aktivitātes: Meža ielas Valkā pārbūve	VTP3: Uzņēmējdarbības attīstība		Kopējās projekta izmaksas EUR 583844 EUR tai skaitā attiecināmās izmaksas EUR 572252.6 7	EUR 71678	85% vai EUR 486414,7 7 EUR no attiecināmajām izmaksām		Valsts budžeta dotācija 4,5% vai EUR 25751.3 7	1.Izstrādāts tehniskais projekts – 3 gab. 2.Projekta ietvaros tiks pārbūvēta Meža iela (posmā no Parka ielas līdz Meža ielai 4) - 455 m, 3.Projekta ietvaros tiks pārbūvēta Parka ielas 1.kārta (posmā no Varoņu ielas 227 m) un izbūvēts ielu apgaisojums visai Parka ielai, 4.Projekta ietvaros plānots atjaunot asfalta segumu Nobrauktuvei uz Lugažu daelzceļa staciju 107,60 m , asfalta seguma remonta zona 13.60 m, 5.Veikta autoruzraudzība – 2 gab. (nebūs nobrauktuvei, jo neliels darba apjoms), 6.Veikta būvuzraudzība – 3	01.06. 2015.	31.12. 2016.	Valkas dome	novada		
1.2	Parka ielas seguma atjaunošana (1.kārta)	VTP3: Uzņēmējdarbības attīstība													



VALKAS NOVADS



2.	Ausekļa ielas, posmā no Rūjienas ielas līdz Ausekļa ielai 56, Valkā atjaunošana uzņēmējdarbības attīstībai	VTP3: Uzņēmējdarbības attīstība	1.1.	EUR 88774,59	EUR 21283,99	EUR 64097.22		Valsts budžeta dotācija 4,5% vai 3393,38 EUR	1.Izstrādāts būvprojekts – 1 gab. 2.Projekta ietvaros tiks atjaunota Ausekļa iela (160 m posmā no Rūjienas ielas līdz Ausekļa ielai 56) 3.Veikta autoruzraudzība – 1 gab., 4.Veikta būvuzraudzība – 1 gab. 5. Komersanti izveidos 2 jaunas darba vietas un veiks 64097.22 EUR nefinanšu investīcijas pašu nemateriālajos ieguldījumos un pamatlīdzekļos. 6. Komersantu skaits, kuri guvuši labumu no projekta ietvaros veiktajām investīcijām – 1	2019	2021	Valkas novada dome
3.3.1. SAM												



VALKAS NOVADS

Prioritārā projekta ideja: Ražošanas teritorijas izveide uzņēmējdarbības attīstībai Valkas novadā

Projekta idejas pamatojums: Projekta mērķis ir ražošanas teritoriju izveidošana Valkas novada Kārķu pagastā, atbilstoši pašvaldības attīstības programmai, lai veicinātu uzņēmējdarbības attīstību, palielinātu privātās investīcijas, sekmētu nodarbinātību un ekonomisko aktivitāti pašvaldībā. Projekta ietvaros plānotas aktivitātes: ražošanas teritorijas izveidošana daļā no zemes tīrums "Līdumi" Kārķu pagastā (apm. 500 m² platībā), izbūvējot angāra tipa ražošanas ēku. Projekta ietvaros tiks attīstītas ar komercdarbību saistītas teritorija, pielāgojot to ražošanas uzņēmumu attīšanai. Projekta potenciālie labuma guvēji uzņēmumi tiek apzināti.

Projekta aktivitāšu pamatojums:

3.	Ražošanas ēkas būvniecība daļā no zemesgabala „Līdumi” Valkas novada Kārķu pagastā	VTP3: Uzņēmējdarbības attīstība	1.1.; 2.1.;	EUR 220100	EUR 52100	EUR 160000		Valsts budžeta dotācija EUR 8000	1. Izstrādāts būvprojekts – 1 gab. 2. Projekta ietvaros izveidota ražošanas teritorija – 1 gab. 3. Veikta autoruzraudzība – 1 gab., 4. Veikta būvuzraudzība – 1 gab. 5. Komersanti izveidos 3 jaunas darba vietas un veiks 160 000 EUR nefinanšu investīcijas pašu nemateriālajos ieguldījumos un pamatlīdzekļos. 6. Komersantu skaits, kuri guvuši labumu no projekta ietvaros veiktajām investīcijām – 1	Valkas novada dome
----	--	---------------------------------	----------------	---------------	--------------	---------------	--	--	---	--------------------



VALKAS NOVADS



5.6.2. SAM

Prioritārā projekta ideja: Ražošanas teritorijas izveide atjaunojot degradēto teritoriju "Kalnmelderi" un Tālavas ielas posmu Valkā

Projekta idejas pamatojums: Projekta mērķis ir veicināt uzņēmējdarbības attīstību Valkas novadā, atjaunojot degradēto teritoriju, palielināt privātās investīcijas, sekmēt nodarbinātību un ekonomisko aktivitāti pašvaldībā, veicot ieguldījumus uzņēmējdarbības attīstībai nozīmīgas infrastruktūras būvniecībā. Projekta ietvaros planota aktivitāte: ražošanas teritorijas izveidošana daļā no zemes īpašuma Kalnmelderi, Valka (apm. 3 ha platībā), izbūvējot ražošanas ēku ar administrācijas telpām un labiekārtojot teritoriju, kā arī atjaunojo Tālavas ielas posmu no Parka ielas līdz Valkas pilsētas robežai. Projekta potenciālie labuma guvēji uzņēmumi ir SIA "Valkas meliorācija", SIA "Pepi Rer" u.c.

Projekta aktivitāšu pamatojums:

4.	1. Ražošanas teritorijas izveide atjaunojot daļu no degradētās teritorijas „Kalnmelderi”, ibūvējot ražošanas ēku un labiekārtojot teritoriju 2.Tālavas ielas posma atjaunošana Valkā	VTP3: Uzņēmējdarbības attīstība	1.1.; 2.1.; SAM 5.6.2. (5)	2 000 000	25% vai 500 000 EUR	75% vai 1500000 EUR			1.Izstrādāts būvprojekts – 2 gab. 2.Projekta ietvaros izveidota: 2.1. ražošanas teritorija daļā no zemes gabala "Kalnmelderu zeme", Valkā – uzbūvēta ražošanas ēka un labiekārtota teritorija 2.2.Atjaunots Tālavas ielas posmas no Parka ielas līdz Valkas pilsētas robežai 720 m garumā 3.Veikta autoruzraudzība – 2 gab., 4.Veikta būvuzraudzība – 2 gab.	Valkas novada dome
				260000	15%	85% vai 221 000 EUR				



VALKAS NOVADS



									5. Komersanti izveidos 47 (47 x 41000 EUR=1 927 000 EUR) jaunas darba vietas un veiks 2 000 000 EUR nefinanšu investīcijas pašu nemateriālajos ieguldījumos un pamatlīdzekļos. 6. Komersantu skaits, kuri guvuši labumu no projekta ietvaros veiktajām investīcijām – 3			
5.6.2. SAM												
Prioritārā projekta ideja: Ražošanas teritorijas izveide atjaunojot daļu degradētās teritorijas "Kalnmelderi"												
Projekta idejas pamatojums: Projekta mērķis: Veicināt uzņēmējdarbības attīstību Valkas novadā, veicot ieguldījumus uzņēmējdarbības attīstībai nozīmīgas infrastruktūras būvniecībā. Projekta ietvaros tiks uzbūvēts angārs un labiekārtota teritorija, kurā darbu uzsāks jaunizveidots uzņēmums, kas nodarbosies ar lauksaimniecības produkcijas pārstrādi (sēklas graudu apstrādi un cita veida graudu pārstrādi), iegādājoties ražošanai nepieciešamās iekārtas un izveidojot 7 jaunas darba vietas. Plānots uzbūvēt angāru ar uzņēmējdarbības uzsākšanai nepieciešamām komunikācijām un labiekārtot teritoriju Valkas novada domes īpašumā esošajā zemesgabalā "Kalnmelderu zeme" Valkas pilsētā (kadastra apzīmējums 9401 007 0138)												
Projekta aktivitāšu pamatojums:												
5.	1. Ražošanas teritorijas izveidošana daļā no zemes gabala "Kalnmelderu zeme"	VTP3: Uzņēmējdarbības attīstība	1.1.; 2.1.; SAM 5.6.2. (4)	EUR 494166	EUR 74125	EUR 420041			1.Izstrādāts būvprojekts – 1 gab. 2.Projekta ietvaros izveidota ražošanas teritorija daļā no zemes gabala	2020	2025	Valkas novada dome



VALKAS NOVADS



									"Kalnmelderu zeme", Valkā 3. Veikta autoruzraudzība – 1 gab., 4. Veikta būvuzraudzība – 1 gab. 5. Komersanti izveidos 7 jaunas darba vietas un veiks 420041 EUR nefinanšu investīcijas pašu nemateriālajos ieguldījumos un pamatlīdzekļos. 6. Komersantu skaits, kuri guvuši labumu no projekta ietvaros veiktajām investīcijām –1		
--	--	--	--	--	--	--	--	--	--	--	--

5.6.2.SAM**Prioritārā projekta ideja: Ražošanas teritorijas izveidošana atjaunojot degradēto teritoriju Valkā**

Projekta idejas pamatojums:

Projekta ietvaros plānots īstenot šādas aktivitātes: Ražošanas teritorijas izveidošana Varoņu ielā 37A, 39A, Valkā un Parka ielas seguma atjaunošana (2.kārta). Valkā Varoņu ielā 37A un Varoņu ielā 39A tiks veikta degradēto dzīvojamo ēku (2 gab.) un palīgēkas (šķūnis, 1 gab.) nojaukšana un tai vietā uzbūvēts jauns ražošanas ēkas korpuss un labiekārtota ražošanas teritorija, lai, piesaistot privātās investīcijas, radītu jaunas darba vietas ražošanas attīstībai.

Tiks veikta Parka ielas (posmā no A3 apvedceļa Rīga – Igaunijas robeža) pārbūve 330 m garumā. Parka ielai ir asfalta segums, kurš ir nolietojies un ir nepieciešama seguma atjaunošana, lai varētu nodrošināt esošo ražošanas teritoriju darbību un, piesaistot privātās investīcijas, radītu jaunas darba vietas ražošanas attīstībai.

Projekta potenciālie labuma guvēji uzņēmumi SIA „PEPI RER”, SIA „EFN NORD”, SIA “SPE”, SIA “Akords 3”, SIA “Valdrso Argo”, SIA “K” un SIA “Valkas MD”.

Komersanti, kas radīs projekta iznākuma rādītājus: SIA „PEPI RER”, SIA „EFN NORD” un SIA “K”.

Projekta aktivitāšu pamatojums:



VALKAS NOVADS



1.1.	Ražošanas teritorijas izveidošana Varoņu ielā 37A, 39A, Valkā	VTP3: Uzņēmējdarbības attīstība	1.1.;2.1.; 3.3.1. SAM (1); SAM 5.6.2.(5), (6)	Kopējās projekta izmaksas EUR 3568307, t.sk., attiecināmās izmaksas EUR 3286368	EUR 835322	EUR 2595572		Valsts budžeta dotācija EUR 137413	1.Izstrādāts tehniskais projekts – 2 gab. 2.Nojaukta degradētās ēkas un palīgēka Varoņu ielā 37A un Varoņu ielā 39A, Valkā 2.Uzbūvēta ražošanas ēka 2 stāvi, kopā 4320 m ² ar kanalizācijas, apkures, ūdensvada un elektrības pieslēgumiem. 3. Labiekārtota ražošanas teritorija (piebraucamais ceļš un stāvvietas) 4.Pārbūvēta Parka iela (posmā no A3 apvedceļa) 330 m. 5.Veikta autoruzraudzība – 2 gab. 6.Veikta būvuzraudzība – 2.gab. 7. Atjaunota degradētā teritorija 3,9189 ha platībā.	01.06.2015.	06.02.2019	Valkas novada dome	
1.2.	Parka ielas seguma atjaunošana (2.kārta)												



VALKAS NOVADS



									8. Komersanti izveidos 45 jaunas darba vietas un veiks 2600000 EUR nefinanšu investīcijas pašu nemateriālajos ieguldījumos un pamatlīdzekļos.			
Prioritāra projekta ideja: Degradētās teritorijas atjaunošana uzņēmējdarbības attīstībai												
Projekta idejas pamatojums: Projekta mērķis ir Valkas pilsetas degradētas teritorijas atjaunošana, atbilstoši pašvaldības attīstības programmai, lai veicinātu ilgtspējīgas ražošanas teritorijas izveidošanu un uzņēmējdarbības attīstību, palielinātu privātas investīcijas, sekmetu nodarbinātību un ekonomisko aktivitāti pašvaldībā. Projekta ietvaros plānotas divas aktivitātes: ražošanas teritorijas izveidošana īpašumā Ķieģeļceplis, Valka, izbūvējot ražošanas un noliktavu ēkas un labiekārtojot teritoriju, un piebraucama ceļa izbūve īpašumā Cepļa pļavas, Valka, lai, piesaistot privātās investīcijas, radītu jaunas darba vietas ražošanas attīstībai. Projekta ietvaros tiks atjaunota pašvaldībai piederošā degradētā teritorija, pielāgojot to ražošanas uzņēmumu attīšanai. Projekta potenciālie labuma guvēji uzņēmumi tiek apzināti.												
Projekta aktivitāšu pamatojums:												
2.	Ražošanas teritorijas izveidošana īpašumā Ķieģeļceplis	VTP3: Uzņēmējdarbības attīstība		EUR 2000000	EUR 636680	EUR 1300000		Valsts budžeta dotācija EUR 63320	1. Izstrādāts tehniskais projekts – 1 gab. 2. Noliktavas būvniecība, atvērta tipa noliktavas un ofisa telpu būvniecība, nodrošināti	01.06.2015.	30.06.2019	Valkas novada dome.



VALKAS NOVADS



									kanalizācijas, ūdensvada un elektrības pieslēgumi. 3. Labiekārtota ražošanas teritorija (pievadceļa izbūve, betonētu laukumu izveide). 4. Veikta autoruzraudzība – 1 gab. 5. Veikta būvuzraudzība – 1.gab. 6. Atjaunota degradētā teritorija 3,3389 ha platībā. 7. Komersants izveidos 30 jaunas darba vietas un veiks 1300000 EUR nefinanšu investīcijas pašu nemateriālajos ieguldījumos un pamatlīdzekļos.			
--	--	--	--	--	--	--	--	--	--	--	--	--

Prioritārā projekta ideja: Ražošanas teritorijas izveidošana atjaunojot degradēto teritoriju Kārķu pagastā

Projekta idejas pamatojums: Valkas novada domes īpašumā esošie objekti - Katlu māja, Kokogļu cehs (94660050247, 94660050276) Valkas novada Kārķos tiks apvienoti vienā īpašumā "Zaļkalni" izveidojot jaunu ražošanas teritoriju (0,668 ha), izbūvējot ražošanas un ofisa telpas un labiekārtojot teritoriju, lai, piesaistot privātās investīcijas, radītu jaunas darba vietas ražošanas attīstībai. Projekta ietvaros tiks atjaunota pašvaldībai piederošā degradētā teritorija, pielāgojot to ražošanas uzņēmuma attīšanai. Plānots izveidot ražošanas ēku ar kopējo platību ≈ 1567 m², kas sadalīta trīs daļās (trīs blokos) - nodalot zonas ražošanas vajadzībām, darbinieku un administrācijas un kā arī noliktavas telpām. Teritorijā plānots izveidot auto stāvvietu ar apgaismojumu ~20 automašīnām un piemērotu laukumu garu kravas auto manevriem pie rampām.



VALKAS NOVADS



Pievadceļi un pievedinfrastruktūra (ūdens, kanalizācija un elektrība) šim objektam izbūvēta un atbilst nepieciešajām ražošanas jaudām. Projekta potenciālie labuma guvēji uzņēmumi tiek apzināti.

Projekta aktivitāšu pamatojums:

3.	Ražošanas teritorijas izveidošana Kārķu pagastā	VTP3: Uzņēmējdarbības attīstība	2.1.;	EUR 1581623,38	EUR 545186,60 (attiecināmās) EUR 543870,58 (neattiecināmās)	EUR 470323,93		Valsts budžeta dotācija EUR 22242,27	1. Izstrādāts tehniskais projekts – 1 gab. 2. Ražošanas telpu un ofisa telpu izbūve - 1526 m ² . 3. Labiekārtota ražošanas teritorija (pievadceļa sakārtošana, laukumu izveide, teritorijas nožogošana). 4. Veikta autoruzraudzība – 1 gab. 5. Veikta būvuzraudzība – 1.gab. 6. Atjaunota degradētā teritorija 0,6422 ha platībā. 7. Komersanti izveidos 8 jaunas darba vietas un veiktas 470 324,00 EUR nefinanšu investīcijas pašu nemateriālajos	01.09.2017.	31.12.2020.	Valkas novada dome
----	---	---------------------------------	-------	-------------------	--	------------------	--	--	--	-------------	-------------	--------------------

VALKAS NOVADS

									ieguldījumos un pamatlīdzekļos.			
--	--	--	--	--	--	--	--	--	---------------------------------	--	--	--

Alternatīvā projekta ideja: Komerccdarbības mērķim paredzēto ēku atjaunošana degradētajā teritorijā

Projekta idejas pamatojums: Tiks veikta komerccdarbības mērķim paredzēto ēku Valkā, Parka iela 2/1 un Parka iela 2/2 atjaunošana degradēto teritorijā, nodrošinot kanalizācijas, ūdensvada un elektrības pieslēgumus, lai, piesaistot privātās investīcijas, radītu jaunas darba vietas un attīstītu uzņēmējdarbību. Projekta ietvaros tiks atjaunotas uz zemes gabala Tālavas ielā 43, Valkā pašvaldībai piederošas ēkas ar adresēm: Parka 2/1 un Parka iela 2/2 un pielāgotas ražošanas un / vai pakalpojumu sniegšanas uzņēmumu attīšanai. Pēdējos 20 gadus ēkas vairs netiek izmantotas un uzturētas, līdz ar to šobrīd tās ir ļoti sliktā tehniskā stāvoklī, tāpat kā esošā infrastruktūra un komunikācijas, kas praktiski vairs nav izmantojamas un ir daļēji demontētas. Projekta potenciālie labuma guvēji uzņēmumi tiek apzināti.

Uzņēmējdarbības attīstībai degradētajā teritorijā ir izstrādāts investīciju piesaistes materiāls (tirgus izpēta) Norvēģijas finanšu instrumenta 2009.-2014.gada perioda programmas "Kapacitātes stiprināšana un institucionālā sadarbība starp Latvijas un Norvēģijas valsts institūcijām, vietējām un reģionālām iestādēm" projekta "Reģionālās politikas aktivitāšu īstenošana Latvijā un reģionālās attīstības pasākumu izstrāde" 2.4. apakšaktivitātes "Pašvaldību investīciju piedāvājumu investoru piesaistei sagatavošana" ietvaros.

Projekta aktivitāšu pamatojums:



VALKAS NOVADS



6.	Parka ielas 2/1 ēkas atjaunošana un Parka ielas 2/2 ēkas atjaunošana	VTP3: Uzņēmējdarbības attīstība	2.1.; SAM 3.3.1. (1); SAM 5.6.2. (5) un (6)	EUR 558529	EUR 83779	EUR 474750			1.Izstrādāts tehniskais projekts – 1 gab. 2. Izveidotas telpas uzņēmējdarbības attīstībai Parka ielā 2/1 – 847,7 m ² 3. Izveidotas telpas uzņēmējdarbības attīstībai Parka ielā 2/2 – 1471,8 m ² 4.Veikta autoruzraudzība – 1 gab. 5.Veikta būvuzraudzība – 1.gab. 6. Atjaunota degradētā teritorija 0,232 ha platībā. 7. Komersanti izveidos 7 jaunas darba vietas un veiktas 474750 EUR nefinanšu investīcijas pašu nemateriālajos ieguldījumos un pamatlīdzekļos.	01.09. 2015.	31.12. 2020.	Valkas novada dome
----	--	------------------------------------	--	---------------	--------------	---------------	--	--	--	-----------------	-----------------	--------------------



VALKAS NOVADS



Alternatīvā projekta ideja: Ražošanas teritorijas izveidošana Valkas novada Kārķu pagastā											
Projekta idejas pamatojums: Jaunas ražošanas teritorijas izveide (47,3ha.) Valkas novada, Kārķu pagastā īpašumā "Danielejas" - ferma "Mucenieki".											
Projekta aktivitāšu pamatojums:											
7.	Ražošanas teritorijas izveidošana īpašumā "Danielejas" - ferma "Mucenieki" Valkas novada Kārķu pagastā	VTP3: Uzņēmējdarbības attīstība		1700000	15%	85%				1. Ražošanas un noliktavu telpu būvniecība, nodrošināti kanalizācijas, ūdensvada un elektrības pieslēgumi. 2. Labiekārtota ražošanas teritorija (pievadceļa sakārtošana, betonētu laukumu izveide). 3. Komersanti izveidos 30 jaunas darba vietas un veikts 1445000 EUR nefinanšu investīcijas pašu nemateriālajos ieguldījumos un pamatlīdzekļos.	Valkas novada dome, Tiek apzināti potenciālie uzņēmumi
4.2.2.SAM											
Prioritārā projekta ideja: Energoefektivitātes paaugstināšana Valkas novada bērnu jauniešu centra "Mice" ēkā											
Projekta idejas pamatojums: Ēka Valkā, Semināra ielā 27 ir izglītības iestāžu ēka, tajā atrodas Bērnu un jauniešu centrs "Mice". BJC "Mice" nodrošina dažādas interešu izglītības programmas Valkas novada bērniem. Ēka nodota ekspluatācijā 1914.gadā, stāvu skaits 3 virszemes un 1 pazemes, kopējā aprēķinātā platība 798,3 m2. Ēkas pamati – laukakmens mūris, ārsienas – ķieģeļu mūris, pārsegumi – koks, jumts – azbestcimenta loksnes. Siltumapgāde ēkai tiek nodrošināta no centralizētās siltumapgādes sistēmas, siltuma enerģijas piegādātājs											



VALKAS NOVADS



koģenerācijas stacija SIA "Enefit Power & Heat Valka". Apkures veids ir divu cauruļu apkures sistēma ar augšējo sadali un neatkarīgo pieslēgumu maģistrālajam pievadam. Cauruļvadu izolācijas stāvoklis neapmierinošs – lielāka daļa cauruļvadu ar bojātu siltumizolācijas materiālu vai vispār bez tā. Sildvirsmas ir plāksņveida radiatoru un konvektori, kuri daļēji ir aizsērējuši, kā rezultātā nepilnīgi atdot piegādātā siltuma daudzumu. Siltumenerģijas piegādes un patēriņa regulēšana ir ierobežota. Esošas apgaismojuma sistēmas ir novecojušas gan fiziski, gan energoefektivitātes ziņā, gan arī morāli (t.i., no estētiskā viedokļa). Ēkā ir dabīgās nosūces ventilācijas sistēmas, kas nosegtas ar restītēm. Gaisa pieplūde notiek caur logu un durvju periodisku atvēršanu. Ventilācijas sistēmas funkcionālā darbība ir apšaubāma, tās kopējais stāvoklis vērtējams kā neapmierinošs. Saskaņā ar ēkas energosertifikāta datiem, būvelementu rezultējošie siltuma zudumi ir caur sienām (502.6 W/K), jumtu un bēniņu pārsegumu (395 W/K), logiem (374,8 W/K), grīdu un pagraba pārsegumu (146,8 W/K) un ēkas ārdurvīm (40,56 W/K). Projekta mērķis ir samazināt primārās enerģijas patēriņu, sekmējot energoefektivitātes paaugstināšanu un pašvaldības izdevumu samazināšanos par siltumapgādi, veicot ieguldījumus Valkas novada bērnu un jauniešu centra "MICE" ēkā, atbilstoši pašvaldības attīstības programmā noteiktajām prioritātēm.

Projekta aktivitāšu pamatojums:

1.	Energoefektivitātes paaugstināšana Valkas novada bērnu jauniešu centra "MICE" ēkai Semināra ielā 27, Valkā	VTP2: Sakārtota infrastruktūra un pakalpojumi		450000	282300	167700			1.Tehniskās dokumentācijas sagatavošana (energoserifikāta izstrāde, būvprojekta izstrāde). 2.Ēkas energoefektivitāti paaugstinoši rekonstrukcijas darbi ārējo norobežojošo konstrukciju uzlabošanai: (1) ēkas ārsienu siltināšana, (2) ēkas cokola un pamata sienu siltināšana, (3) bēniņu pārseguma siltināšana, (4) veco logu un ārdurvju nomaiņa 3.Apgaismojuma	01.01.2016.	31.12.2018.	Valkas novada dome / BJC „Mice” direktore
----	--	---	--	--------	--------	--------	--	--	--	-------------	-------------	---



VALKAS NOVADS



									<p>un elektroapgādes sistēmas atjaunošana: (1) esošo lampu nomaina uz energoefektīvām luminiscentām vai LED tipa apgaismojuma ķermeņiem ar mazāku jaudu, (2) kustību devēju vai laika releju uzstādīšana koplietošanas telpās, (3) zibensaizsardzības kontūras atjaunošana.</p> <p>4. Ventilācijas sistēmas ar rekuperāciju izbūve</p> <p>5. Apkures sistēmas rekonstrukcija.</p> <p>6. Būvdarbu būvuzraudzība un autoruzraudzība.</p> <p>7. Primārās enerģijas patēriņa samazinājums 81666 kWh/gadā, CO₂ emisiju samazinājums</p>		
--	--	--	--	--	--	--	--	--	---	--	--



VALKAS NOVADS

18,497
tonnas/gadā.**Prioritārā projekta ideja: Energoefektivitātes paaugstināšana Valkas novada administrācijas ēkai**

Projekta idejas pamatojums: Ēka Valkā, Rīgas ielā 22 ir biroju ēka. Tajā atrodas dažādas valsts un pašvaldības iestādes un organizācijas (t.sk., Valkas novada domes struktūrnodaļa, Valkas novada Centrālā bibliotēka, Valkas novada domes 100% kapitālsabiedrība SIA "Valkas Namsaimnieks") un komersanti. Kopumā ēkā ir 15 nomnieki; platība, kas iznomāta saimnieciskās darbības veikšanai, nepārsniedz 15 procentus no ēkas kopējās platības.

Ēka nodota ekspluatācijā 1979.gadā. Būves ārsienu materiāls – ķieģeļi/paneļi. Būves stāvu skaits: 4 virszemes un 1 pazemes. Būves konstruktīvā elementa apraksts: būves pamati – dzelzsbetons/betons, būves ār sienas – ķieģeļi/paneļi, būves pārsegumi – dzelzsbetons/betons, būves jumts – gumijotie lokšņu materiāli/ polimērbituma ruļļu segums. Būves apbūves laukums – 984,3 m², būvtilpums – 9887 m³. Būves kopējā platība – 2610 m², buves aprēķinātā platība – 2293 m². Ēka ir pieslēgta centralizētai apkures, ūdens un kanalizācijas (t.sk. lietuss kanalizācijas) sistēmai. Siltumenerģijas piegādātājs – SIA "Enefit Power & Heat Valka". Iekšējo siltumtīklu apkalpotājs – Valkas novada domes siltumapgādes nodaļa. Apkures veids – divu cauruļu apkures sistēma ar neatkarīgo pieslēgumu maģistrālajam pievadam. Cauruļvadu izolācijas stāvoklis – neapmierinošs. Sildvirsmas ir plāksņveida radiatoru un konvektori, kuri daļēji ir aizsērējuši, kā rezultātā nepilnīgi atdot piegādātā siltuma daudzumu. Siltummezglā ir iespējama siltumenerģijas piegādes un patēriņa regulēšana. Ūdens piegādātājs – Valkas novada domes ūdensapgādes un kanalizācijas nodaļa. Ūdensvada un kanalizācijas sistēma daļēji nolietojusies. Iekšējā lietuss ūdens kanalizācijas sistēma neapmierinošā stāvoklī. Esošas apgaismojuma sistēmas – daļēji atjaunota, bet 45-50% nepieciešams veikt atjaunošanu. Gaisa pieplūde ēkā notiek caur logu un durvju periodisku atvēršanu. Ventilācijas sistēmas funkcionālā darbība ir apšaubāma, tās kopējais stāvoklis vērtējams kā neapmierinošs. Saskaņā ar ēkas energosertifikāta datiem, būvelementu rezultējošie siltuma zudumi ir caur sienām (837,8 W/K), logiem (938,1 W/K), jumtu un bēniņu pārsegumu (490,1 W/K), grīdu un pagraba pārsegumu (233,4 W/K) un ēkas ārdurvīm (93,75 W/K).

Projekta mērķis ir samazināt primārās enerģijas patēriņu, sekmējot energoefektivitātes paaugstināšanu un pašvaldības izdevumu samazināšanos par siltumapgādi, veicot ieguldījumus Valkas novada administrācijas ēkā, atbilstoši pašvaldības attīstības programmā noteiktajām prioritātēm.

Projekta aktivitāšu pamatojums:

2.	Energoefektivitātes paaugstināšana Valkas novada administrācijas ēkai Rīgas ielā 22 ēkai, Valkā	VTP2: Sakārtota infrastruktūra un pakalpojumi	500000	297385	202615			1. Tehniskās dokumentācijas sagatavošana (energosertifikāta izstrāde, būvprojekta izstrāde). 2. Ēkas energoefektivitāti paaugstinoši rekonstrukcijas darbi ārējo norobežojošo konstrukciju uzlabošanai: (1)	01.01.2016	31.12.2020	Valkas novada domes/SIA „Valkas namsaimnieks”
----	---	--	--------	--------	--------	--	--	--	------------	------------	---



VALKAS NOVADS



									<p>ēkas ārējo siltināšana, (2) ēkas cokola un pamata sienu siltināšana, (3) jumta pārseguma un pārseguma zem jumta 4.stāva telpu grīdas siltināšana, (4) vecu logu un ārdurvju nomaiņa. 3. Apgaismojuma un elektroapgādes sistēmas atjaunošana: (1) esošo lampu nomaiņa uz energoefektīvām luminiscentām vai LED tipa apgaismojuma ķermeņiem ar mazāku jaudu, (2) kustību devēju vai laika releju uzstādīšana koplietošanas telpās, (3) zibensaizsardzības kontūras atjaunošana. 4. Apkures sistēmas rekonstrukcija.</p>			
--	--	--	--	--	--	--	--	--	--	--	--	--



VALKAS NOVADS



									5. Būvdarbu būvuzraudzība un autoruzraudzība. 7.Primārās enerģijas patēriņa samazinājums 124510 kWh/gadā, CO ₂ emisiju samazinājums 23,710 tonnas/gadā.			
Prioritārā projekta ideja: Energoefektivitātes paaugstināšana Valkas novada administratīvai ēkai Beverīnas ielā 3, Valkā												
Projekta idejas pamatojums: Beverīnas iela 3, Valkā ir Valkas novada domes administratīvā ēka, kurai veicot energoefektivitātes pasākumus tiks uzlaboti darba apstākļi novada speciālistiem un ēkā izvietotā publiskā interneta pieejas punkta, apmeklētāju centra, dzimtsarakstu nodaļas un notiekošo pasākumu lielajā zālē apmeklētājiem.												
Projekta aktivitāšu pamatojums:												
3.	Energoefektivitātes paaugstināšana Beverīnas ielas 3 ēkai, Valkā	VTP2: Sakārtota infrastruktūra un pakalpojumi		250000	15%	85%		ERAF	1. Tehniskās dokumentācijas sagatavošana (energosertifikāta izstrāde, būvprojekta izstrāde). 2. Veikti energoefektivitātes pasākumi (kopējā platība 1122,1m ²): Cokola, fasādes un jumta siltināšana, logu un durvju nomaiņa, grīdu atjaunošana 1.stāvā, apkures	01.01.2016.	31.12.2018.	Valkas novada izpilddirektors



VALKAS NOVADS



									sistēmas un siltummezglu atjaunošana, apgaismojuma un elektroapgādes sistēmas atjaunošana, ventilācijas sistēmas ar rekuperāciju izbūve 3. Būvdarbu būvuzraudzība un autoruzraudzība. 4. Primārās enerģijas patēriņa samazinājums, CO ₂ emisiju samazinājums.			
5.3.1.SAM												
Prioritārā projekta ideja: Ūdenssaimniecības pakalpojumu attīstība Valkā III kārtā												
Projekta idejas pamatojums: Tiks veikta kanalizācijas tīklu izbūve, lai izpildītu ES direktīvu prasības ūdenssaimniecības jomā un uzlabotu vides kvalitāti. Ūdenssaimniecības attīstības projektu I un II kārtas Valkas pilsētā turpinājums.												
Projekta aktivitāšu pamatojums:												
1.	Ūdenssaimniecības pakalpojumu attīstība Valkā III kārtā	VTP2: Sakārtota infrastruktūra un pakalpojumi	7.1.	EUR 1412148,65	EUR 236461,05	EUR 422790			1. Izstrādāts tehniskais projekts. 2. Tiks izbūvēti kanalizācijas tīkli Smilšu, Ceriņu, Kūru, Zvaigžņu, Ērgemes, Poruka, Merķeļa, Domes bulvāri.	01.12.2016.	31.12.2022.	Valkas izpilddirektors ND



VALKAS NOVADS

**5.5.1. SAM****Projekts "Kultūra, vēsture, arhitektūra Gaujas un laika lokos"(Nr. Nr. 5.5.1.0/17/I004)****Projekta ideja: Ērgemes pilsdrupu Ziemeļu torņa restaurācija un atjaunošana**

Projekta ideja tika iekļauta projektā "Kultūra, vēsture, arhitektūra Gaujas un laika lokos"(Nr. Nr. 5.5.1.0/17/I004), kura vadošais projekta partneris ir Siguldas pašvaldība. Projekta idejas pamatojums: Veicot valsts nozīmes kultūras un dabas mantojuma objekta Ērgemes viduslaiku pils (Nr. 2362) restaurāciju un atjaunošanu, tajā piedāvāto pakalpojumu pilnveidošanu, tiks nodrošināta ne tikai kultūras un dabas mantojuma objektu attīstība (t.sk. radīti jauni kultūras un dabas mantojuma objektos nodrošinātie pakalpojumi un uzlabota kultūras un dabas mantojuma objektu sasniedzamība), bet arī teritorijas ekonomiskā izaugsme.

Ērgemes pilsdrupu Ziemeļu torņa restaurācija cels vietas ainavisko vērtību Natura 2000 teritorijā Ziemeļvidzemes biosfēras rezervātā .un vēsturiskās ekspozīcijas izveide Ziemeļu torņa visos četros stāvos, dos iespēju tūristiem apmeklēt torni un iepazīt tā vēsturi un "Baltijas ceļa" ekspozīciju individuāli vai gida pavadībā, sadarbībā ar biedrību "Ērgemes bruņinieku pils" tiks organizēti Starptautiski Bruņinieku cīņu pasākumi, un sadarbībā ar vietējiem uzņēmējiem, būs iespēja piedalīties senlatviešu ēdienu un dzērienu baudīšanā un to gatavošanas izziņāšanā, ar mērķi veicināt lauku kultūrvides saglabāšanu, radoši tiks iesaistīti vietējie iedzīvotāji un viesi tematiskajos, muzikālos un literāros pasākumos.

Valsts nozīmes kultūras piemineklis Ērgemes viduslaiku pils (Nr. 2362) atrodas kultūras mantojuma attīstības koridora "Baltijas ceļš" potenciāli attīstāmajā teritorijā. Ceļš gar Ērgemes pilsdrupām ("Ziemeļu stīga") bija galvenais par kuru 1989.gada 23.augustā devās Ziemeļaustrumu Latvijas reģiona iedzīvotāji uz "Baltijas ceļu".

Lai Ziemeļu tornis būtu pieejams apmeklētājiem, tiks veikta jumta seguma izbūve (koka konstrukcijas un dakstiņi), starpstāvu koka grīdu, logu un durvju, elektroinstalācijas izbūve.

Projekta aktivitāšu pamatojums:

1.	Ērgemes pilsdrupu Ziemeļu torņa atjaunošana	VTP4: Novērtēts dabas kapitāls un saglabāts kultūrvēsturiskais mantojums	10.11.; 11.1.; 11.10; 11.14; 11.18.	Kopējās izmaksas 224226 EUR, tai skaitā attiecināmās 117647.06	ERAF finansēju vai 85% vai 100 000 EUR	15% vai 17647.06 EUR no attiecināmajām + 106579 EUR			1. Būvprojekta sagatavošana - 1.gab. 2. Ziemeļu torņa jumta seguma izbūve (koka konstrukcijas un dakstiņi), starpstāvu koka grīdu izbūve, logu un durvju izbūve 3. Apmeklējumu skaits	01.01. 2017	31.12. 2021	Valkas dome	novada
----	---	--	-------------------------------------	--	--	---	--	--	---	-------------	-------------	-------------	--------



VALKAS NOVADS



									pieaugums (50%), jaunradīto pakalpojumu skaits pieaugums – 1.			
8.1.2.SAM Vispārējās izglītības iestāžu mācību vides uzlabošana Valkas novadā												
Prioritārā projekta ideja: Uzlabot vispārējās izglītības iestāžu mācību vidi Valkas novadā												
Projekta nosaukums: Vispārējās izglītības iestāžu mācību vides uzlabošana Valkas Jāņa Cimzes ģimnāzijā.												
Projekta idejas pamatojums: Tiks uzlabota mācību vide plānotajā kompetenču pieejā balstītā vispārējās izglītības satura ieviešanā ar 2018.gadu												
Projekta aktivitāšu pamatojums:												
1.	Valkas Jāņa Cimzes ģimnāzijas mācību vide (divās ēkās)	VTP1: Cilvēkresursu attīstība		Kopējais plānotais budžets EUR 1600 000, tai skaitā attiecināmās izmaksas EUR 1 467 520	EUR 352600, tai skaitā 15% vai EUR 220 128 attiecināmās izmaksas	85% vai EUR 1 247 392			1. Iekārtots multifunkcionāls starppriekšmetu dabaszinību centrs ēkā Ausekļa ielā 5 un ēkā Raiņa ielā 28a. 2. Uzlabota ergonomiskā vide mācību kabinetos. 3. Ieviesti IKT risinājumi	2017.	2022.	Valkas novada dome



VALKAS NOVADS



2.	Skolas internāta izveide Domes bulvārī 3	VTP1: Cilvēkresursu attīstība							Izveidots un labiekārtots internāts 99 izglītojamo izmitināšanai			
----	--	-------------------------------	--	--	--	--	--	--	--	--	--	--

5.6.2.SAM

Prioritārā projekta ideja: Ražošanas teritorijas izveide atjaunojot degradēto teritoriju Ērgemes pagastā

Projekta idejas pamatojums: Projekta mērķis ir ražošanas teritorijas izveidošana, atjaunojot degradēto teritoriju Spundenieki, Ērgemes pagastā Valkas novadā, atbilstoši pašvaldības attīstības programmai, lai veicinātu uzņēmējdarbības attīstību, palielinātu privātās investīcijas, sekmētu nodarbinātību un ekonomisko aktivitāti pašvaldībā. Projekta ietvaros planotās aktivitātes: ražošanas teritorijas izveidošana, atjaunojot degradēto teritoriju un izbūvējot angāra tipa ražošanas ēku, un ražošanas teritorijas izveidošana zemesgabalā „Spundenieki”, Valkas novada Ērgemes pagastā. Projekta potenciālie labuma guvēji uzņēmumi tiek apzināti.

Projekta aktivitāšu pamatojums:

1.1.	Ražošanas teritorijas izveide atjaunojot degradēto teritoriju Ērgemes pagastā: uzbūvēta ražošanas ēka un labiekārtota teritorija, izbūvēts pievedceļš	VTP3: Uzņēmējdarbības attīstība		Kopējās projekta izmaksas EUR 860 000	EUR 132000 vai 20%	EUR 528000 vai 80 %		Valsts budžeta dotācija	1.Izstrādāts tehniskais projekts – 1 gab. 2.Uzbūvēta zema energopatēriņa vienstāva ražošanas ēka ar kopējo platību 800 m ² ar lokālo kanalizāciju ar attīrīšanas iekārtām, gāzes apkuri un pieslēgumu ūdensvadam un elektrības pieslēgumu. 3. Atjaunota degradētā teritorija	01.06.2021.	31.12.2023	Valkas novada dome
------	---	---------------------------------	--	---------------------------------------	--------------------	---------------------	--	-------------------------	---	-------------	------------	--------------------



VALKAS NOVADS



									- labiekārtota ražošanas teritorija (piebraucamais ceļš un stāvvietas) 5. Veikta autoruzraudzība – 1 gab. 6. Veikta būvuzraudzība – 1 gab. 7. Atjaunota degradētā teritorija 0,81 ha platībā. 8. Komersanti izveidos 24 jaunas darba vietas un veiks 260000 EUR nefinanšu investīcijas pašu nemateriālajos ieguldījumos un pamatlīdzekļos.			
Pašvaldības investīciju projekts												
Prioritārā projekta ideja: Ausekļa ielas pārbūve infrastruktūras pieejamības uzlabošanai Valkas pilsētā												
Projekta idejas pamatojums: Projekta ietvaros plānota Ausekļa ielas pārbūve posmā no Raiņa ielas līdz Strautu ielai 500 m garumā (6920 m ² cietā seguma ar inženierkomunikācijām). Iela atrodas Valkas pilsētas centrā un par to notiek aktīva satiksme (agrāk bija tranzītiela). Būvprojekta izstrādātājs SIA "Ceļu komforts"												
Projekta aktivitāšu pamatojums:												



VALKAS NOVADS



1.1.	Ausekļa ielas pārbūve infrastruktūras pieejamības uzlabošanai Valkas pilsētā	VTP3: Uzņēmējdarbības attīstība Valkas novada attīstības programmas Investīciju plānā (25.06.2020) 34.lpp Transporta infrastruktūra 3.Valkas pilsētas ielu pārbūve	.	EUR 961951	EUR 144293 vai 15% pašvaldības			EUR 817658 vai 85% Valsts budžeta līdzfinansējums	1.Izstrādāts tehniskais projekts – 1 gab. (SIA "Ceļu komforts" 2. Pārbūvēts 500 m gars Ausekļa ielas posms	01.06.2021.	31.12.2022	Valkas dome	novada
Pašvaldības investīciju projekts													
Prioritārā projekta ideja: Energoefektivitātes, vides pieejamības un iedzīvotājiem sniedzamo pakalpojumu uzlabošana publiskajās ēkās Valkā, Beverīnas ielā 3, Rīgas ielā 22 un 24													
Projekta idejas pamatojums: Projekta ietvaros plānota pašvaldības īpašumā esošo publisko ēku energoefektivitātes uzlabošana, vienlaicīgi veicot vides pieejamības un iedzīvotājiem sniedzamo pakalpojumu uzlabošanu, tas ir, izbūvējot liftu Rīgas ielā 24 (Pilsonības un imigrācijas dienests atrodas 3.stāvā), veicot bibliotēkas un TIB telpu pārbūvi. Uz Rīgas ielas 22 ēkas plānots uzstādīt saules baterijas. Ir veikts ēku energoaudits.													
Projekta aktivitāšu pamatojums:													
1.1.	Energoefektivitātes, vides pieejamības un iedzīvotājiem sniedzamo pakalpojumu uzlabošana publiskajās	VTP2: sakārtota infrastruktūra un pakalpojumi	.	EUR 1 176 471	EUR 176471 vai 15% pašvaldības			EUR 1 000 000 vai 85% Valsts budžeta līdzfinansējums	1.Izstrādāts tehniskais projekts – 1 gab. (izsludināts iepirkums 2021.gadā) 2. Beverīnas 3, Rīgas ielas 22 un 24 ēku pārbūve,	01.10.2021.	31.12.2022	Valkas dome	novada

VALKAS NOVADS

	ēkās Valkā, Beverīnas ielā 3, Rīgas ielā 22 un 24								ietverot ēkas energoefektivitāte s uzlabošanu			
--	--	--	--	--	--	--	--	--	---	--	--	--



VALKAS NOVADS



Kartogrāfiskais materiāls

Ielu pārbūve uzņēmējdarbības attīstībai Valkā (SAM 3.3.1.)

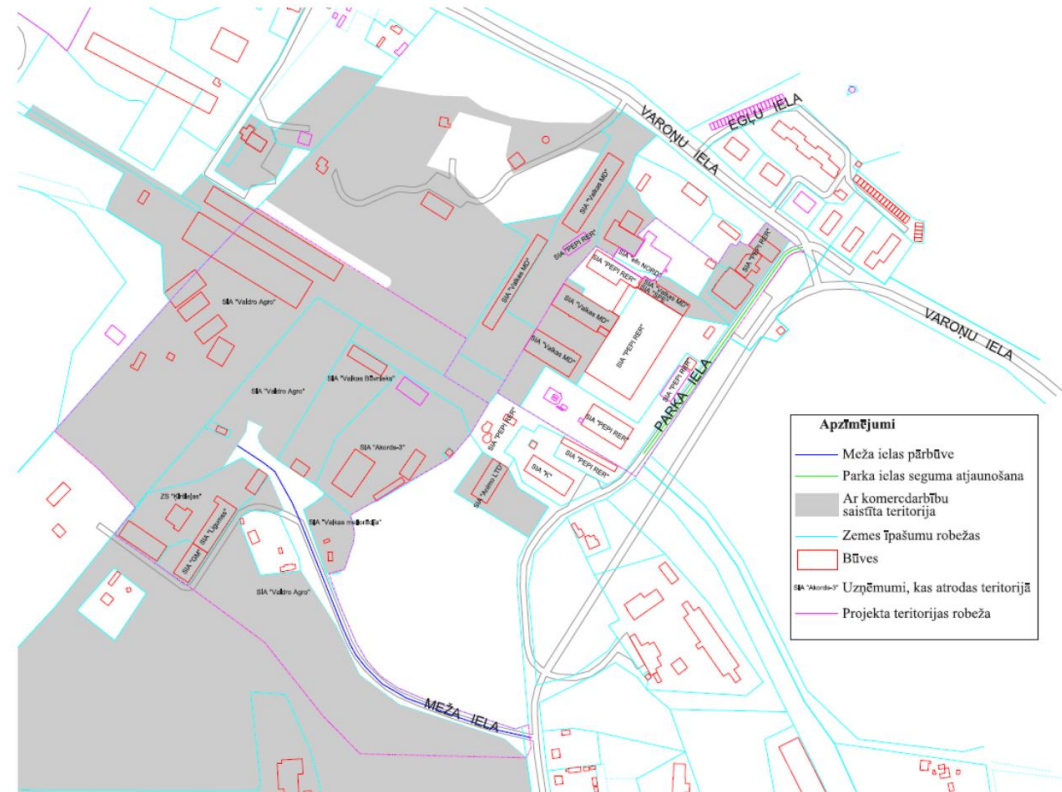



VALKAS NOVADS



Ielu pārbūve uzņēmējdarbības attīstībai Valkas novadā (SAM 3.3.1.)

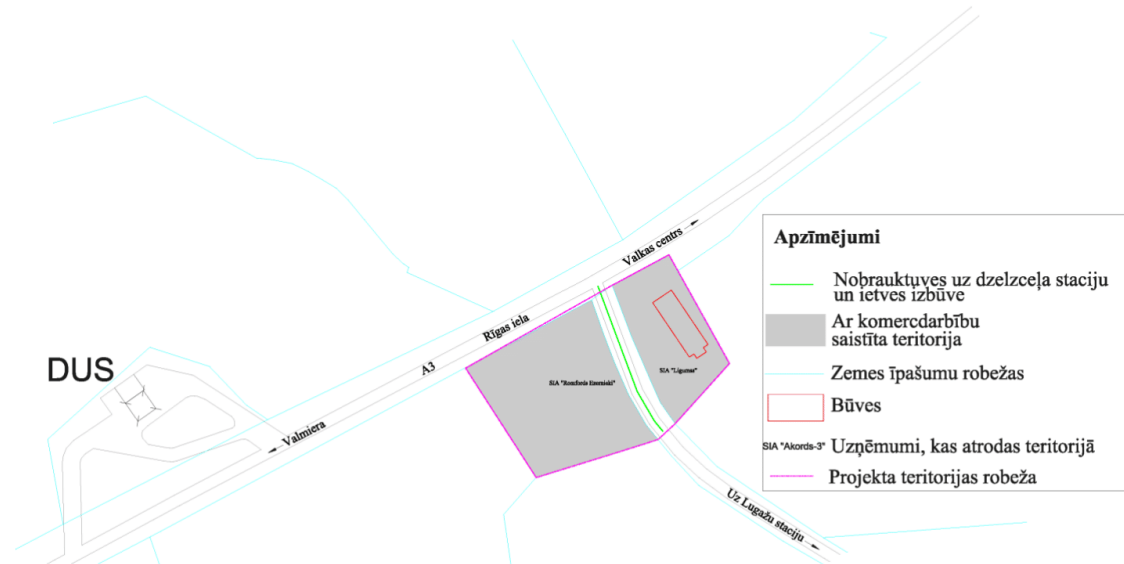



VALKAS NOVADS



Ielas pārbūve uzņēmējdarbības attīstībai Valkā (SAM 3.3.1.)

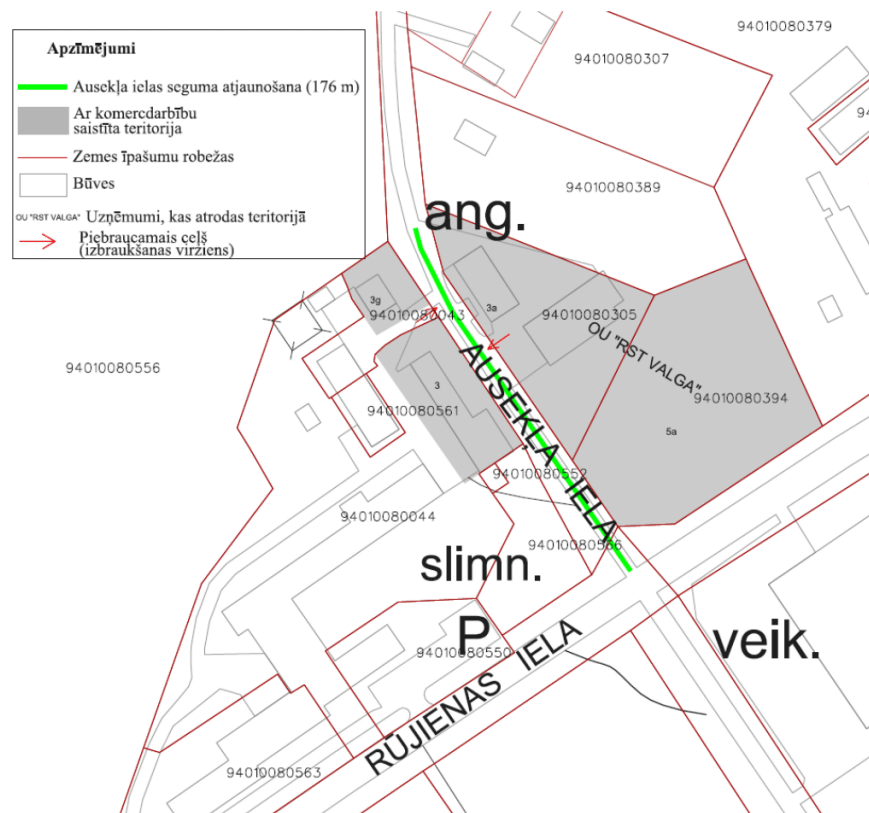



VALKAS NOVADS



Ražošanas teritorijas izveide uzņēmējdarbības attīstībai Valkas novadā ("Līdumi", Kārķu pagastā) (SAM 3.3.1.)

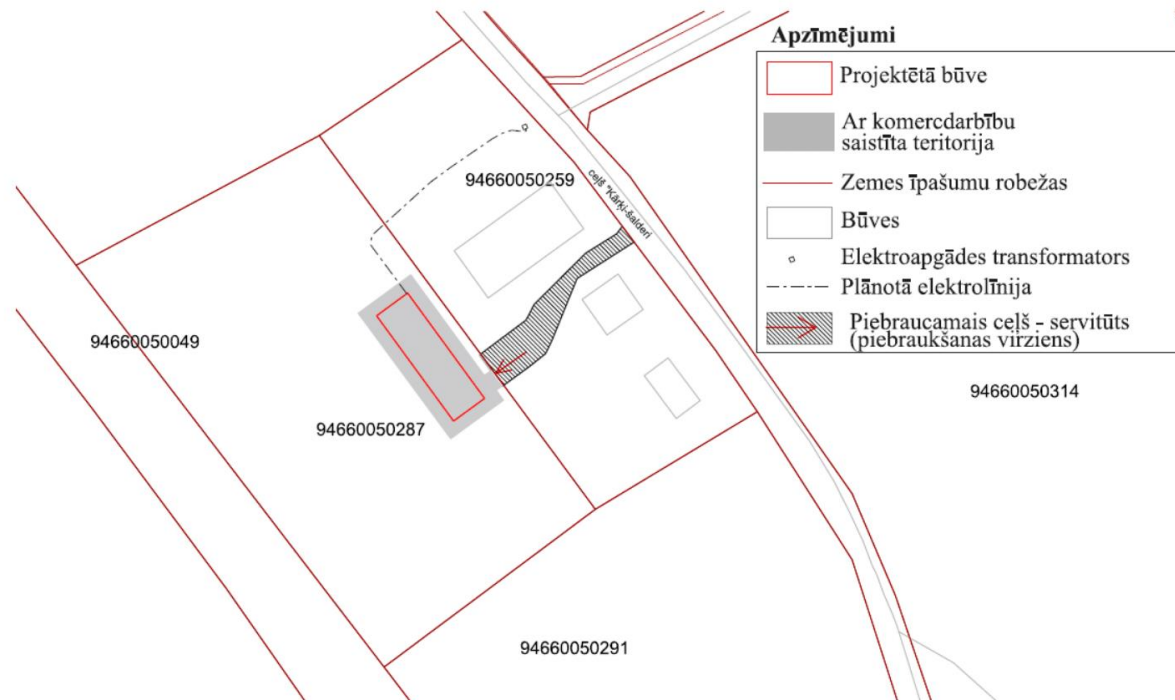



VALKAS NOVADS



Ražošanas teritorijas izveidošana atjaunojot degradēto teritoriju Valkā (SAM 5.6.2.)

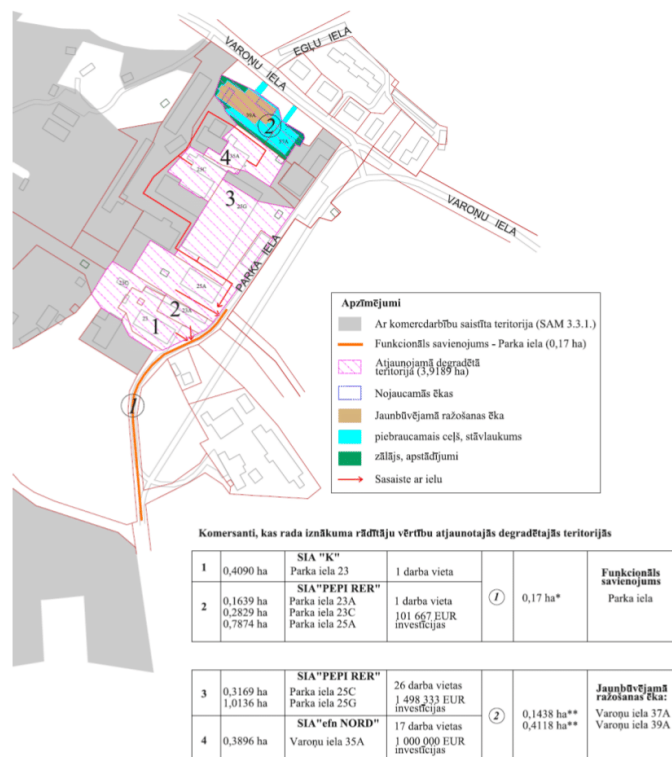

* Platība netiek ieskaitīta atjaunojamā degradētajā teritorijā.

** Platība ieskaitīta atjaunojamā degradētajā teritorijā abiem komersantiem vienādās daļās.



VALSKAS NOVADS



Degradētās teritorijas atjaunošana uzņēmējdarbības attīstībai (SAM 5.6.2.)



Komersants, kas rada iznākuma rādītāja vērtību atjaunotajā degradētajā teritorijā

1	≈420 m	SIA "Wau mild" Kieģelceplis, Kieģelceplis 2, Valka, LV-4701	30 darba vieta 1 300 000 EUR investīcijas	Funkcionāls savienojums*: Piebraucamais ceļš Ceplja pļavas, Valka, LV-4701
2	3,7363 ha			Jaunbūvējamā ražošanas teritorija: Kieģelceplis, Kieģelceplis 2, Valka, LV-4701**

* Funkcionālā savienojuma platība netiek ieskaitīta atjaunotajā degradētā teritorijā.

** Pēc ražošanas ēkas būvniecības tiks izveidota viena adrese;



VALKAS NOVADS



Ražošanas teritorijas izveidošana atjaunojot degradēto teritoriju Kārķu pagastā (SAM 5.6.2.)

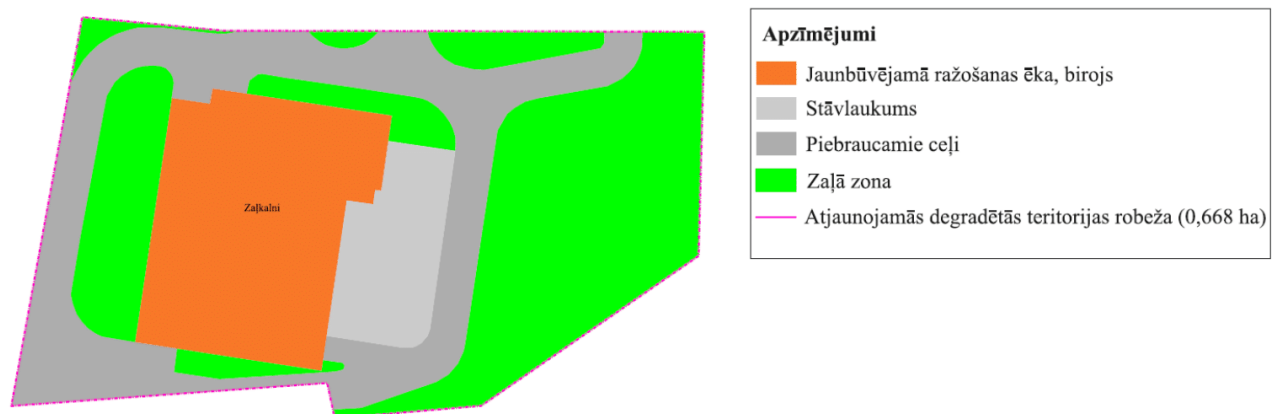

Komersants, kas rada iznākuma rādītāja vērtību atjaunotajā degradētajā teritorijā:

1	0,668 ha	SIA "Wega" "Zaļkalni", Kārķi, Kārķu pagasts Valkas novads, LV-4711	8 darba vieta 470 324 EUR investīcijas	Jaunbūvējamā ražošanas teritorija: "Zaļkalni", Kārķi, Kārķu pagasts, Valkas novads, LV-4711
---	----------	---	---	--



VALKAS NOVADS



Ražošanas teritorijas izveide atjaunojot degradēto teritoriju Ērgemes pagastā (Spundenieki, kadastra apzīmējums 94520080131)
SAM 5.6.2.

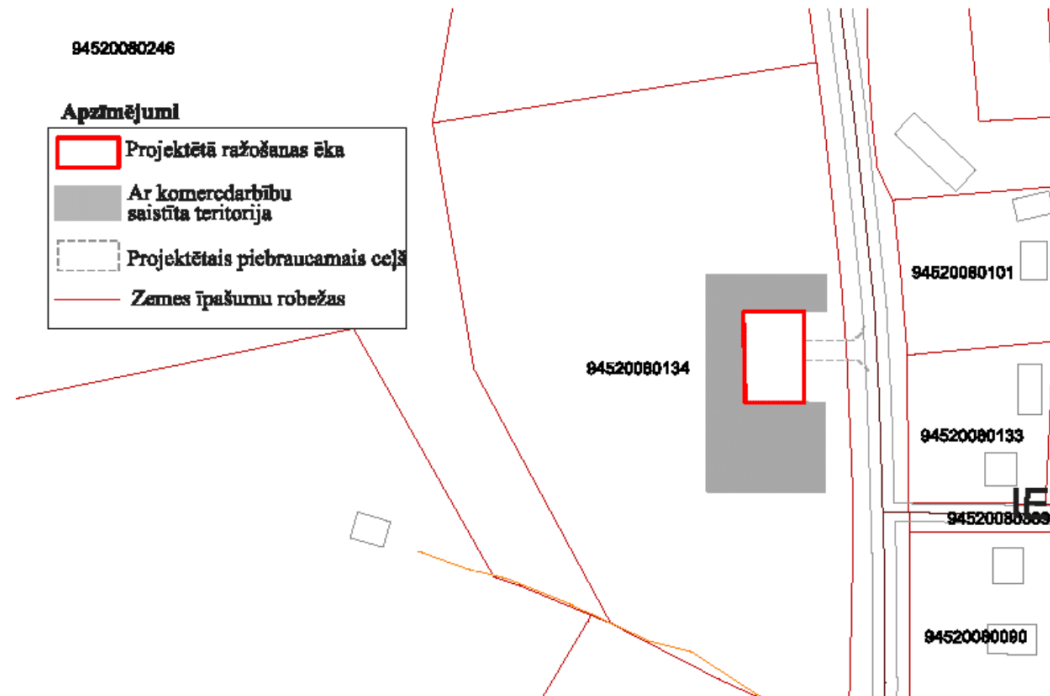

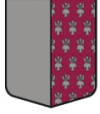

VALKAS NOVADS



Ražošanas teritorijas izveide atjaunojot degradēto teritoriju "Kalmelderi" un Tālavas ielas posmu Valkā

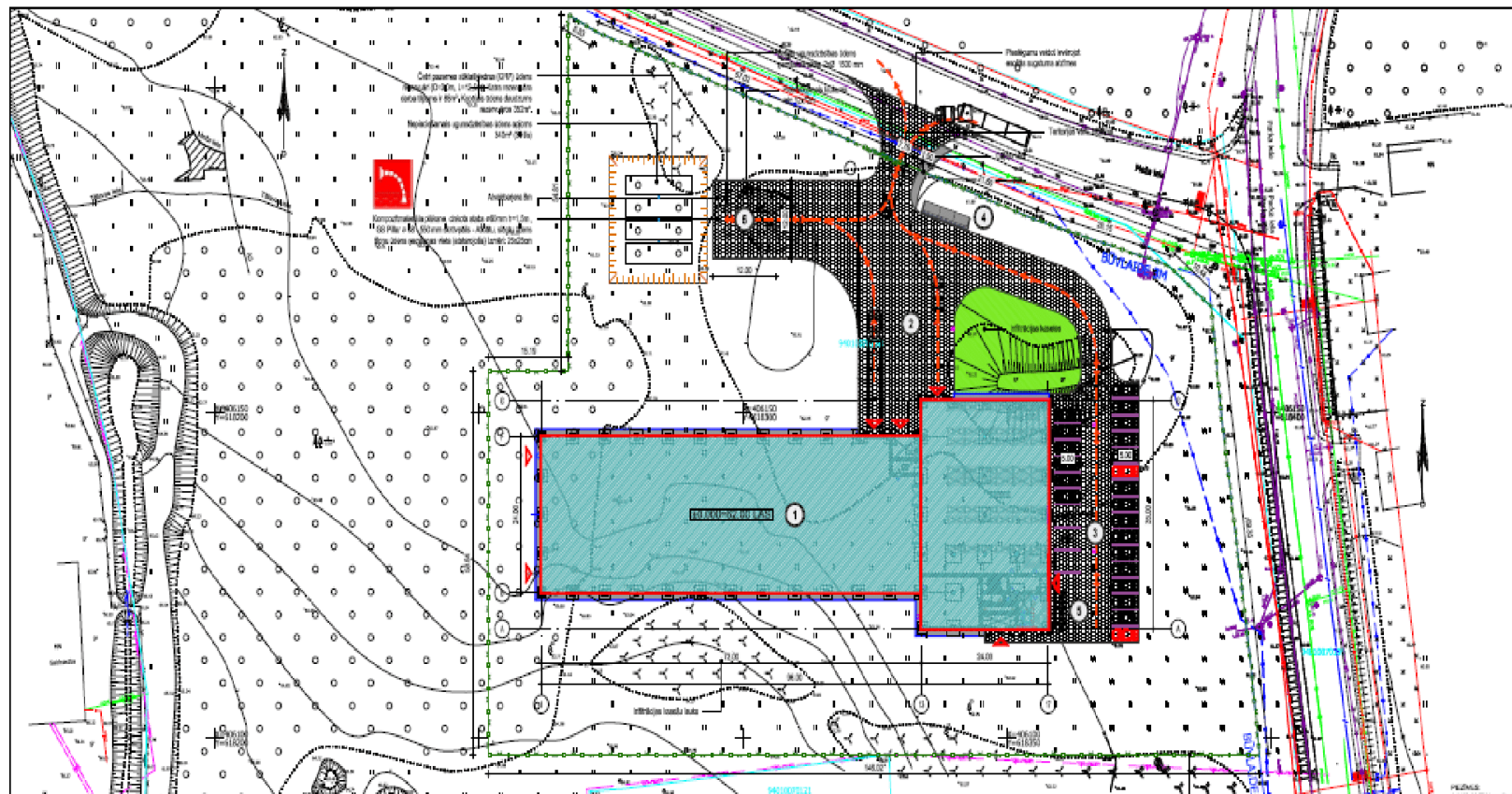

Sēde slēgta 2021.gada 27.maijā plkst.11:30.

Valkas novada domes priekšsēdētājs

(personiskais paraksts)

V.A.Krauklis