



LATVIJAS REPUBLIKA
V A L K A S N O V A D A D O M E

Reģ.Nr.90009114839, Norēķinu konts LV16UNLA0050014283134, A/S SEB banka, kods UNLALV2X
Semināra iela 9, Valka, Valkas novads, LV-4701; tālr.64722238, fakss-64707493, E-pasts: novads@valka.lv

SĒDES PROTOKOLS

2021.gada 25.martā

Nr.4

Sēde sasaukta 2021.gada 25.martā plkst.10.00.
Sēdi atklāj 2021.gada 25.martā plkst.10.00.
Sēde tiek organizēta attālināti ZOOM platformā
Tiek veikts domes sēdes audioieraksts.

Sēdi vada – Valkas novada domes priekšsēdētājs Vents Armands Krauklis

Protokolē – Valkas novada domes Administratīvi juridiskās nodaļas sēžu protokolu vadītāja Anda Mičule

Piedalās deputāti: Vents Armands KRAUKLIS, Agris SIMULIS, Viesturs ZARIŅŠ, Unda OZOLIŅA, Agris KRASTIŅŠ, Aivars GAILIS, Vilmārs VESINGI, Kristaps SULA, Aivars SJADEME, Sandra PILSKALNE, Andris DAINIS, Maruta STABULNIECE, Dace BAŠĶE

Sēdē nepiedalās: Varis JUŠKEVIČS - aizņemts pamatdarbā
Jānis ANŽE - aizņemts pamatdarbā

Valkas novada domes administrācijas darbinieki:

Ilze Grandava – Grāmatvedības un finanšu nodaļas vadītāja
Ainārs Zābers – novada domes izpilddirektors
Gints Stālmeisters – Izpilddirektora vietnieks-pilsētas teritorijas apsaimniekošanas nodaļas vadītājs
Aleksandrs Golubovs – Administratīvi juridiskās nodaļas vadītājs
Rolands Rastaks – Izglītības, kultūras, sporta un jaunatnes nodaļas vadītājs
Lāsma Engere - Attīstības un plānošanas nodaļas vadītājas vietiece
Ingars Siliņš - Attīstības un plānošanas nodaļas teritorijas plānotājs
Toms Simtiņš - Attīstības un plānošanas nodaļas projektu vadītājs
Viktors Kaņepe - Grāmatvedības un finanšu nodaļas finanšu analītiķis
Antra Ķīkule - Iekšējās kontroles galvenā speciāliste
Ligita Šīmane – Valkas pagasta pārvaldes vadītāja
Valdis Šaicāns – Vijciema un Zvārtavas pagastu pārvalžu vadītājs
Pēteris Pētersons – Kārķu un Ērgemes pagastu pārvalžu vadītājs
Gita Avote – Ērgemes pamatskolas direktore
Signe Lorence – Tūrisma un informācijas biroja vadītāja
Vilnis Vilguts – Vecākais datorsistēmu un datortīklu administrators
Ivo Leitis – Sabiedrisko attiecību speciālists

Uzaicināti: nav.

Domes priekšsēdētājs Vents Armands Krauklis atklāj novada domes sēdi un ierosina iesniegto darba kārtību papildināt ar 22.lēmuma projektu "Par vieglās pasažieru automašīnas nomu operatīvajā līzīngā"; 23.lēmuma projektu "Par uzturlīdzekļu samaksas pienākuma prasījumu pārtraukšanu un prasījuma summu dzēšanu"; 24.lēmuma projektu "Par saistošo noteikumu Nr. 15 „Grozījums 2021.gada 13.janvāra saistošajos noteikumos Nr.1 „Valkas novada pašvaldības 2021.gada budžets” apstiprināšanu; 25.lēmuma proejektu "Par konceptuālu atbalstu aizņēmuma ņemšanai Ērgemes pamatskolas pirmsskolas grupas telpu atjaunošanai"; 26.lēmuma projektu "Valkas novada domes 2021.gada 28.janvāra saistošo noteikumu Nr.12 "Valkas novada teritorijas plānojuma grafiskā daļa, teritorijas izmantošanas un apbūves noteikumi" atcelšanu, teritorijas plānojuma grozījumu pilnveidotās redakcijas sagatavošanu"; 27.lēmuma projektu "Par nekustamo īpašumu Valkā, Friča Roziņa ielā 3A “.

Atklāti vārdiski balsojot deputātiem: PAR – 13 deputāti (V.A.Krauklis, U.Ozoliņa, A.Simulis, A.Krastiņš, A.Dainis, M.Stabulniece, V.Vesingi, V.Zariņš, K.Sula, S.Pilskalne, A.Gailis, A.Sjademe, J.Anže), PRET - nav, ATTURAS – nav,

Valkas novada dome NOLEMJ:

APSTIPRINĀT Valkas novada domes 2021.gada 25.marta sēdes DARBA KĀRTĪBU:

1. Par dzīvojamo māju uzkrājumu ņemšanu bilancē.
2. Par Kārķu sporta nama un Ērgemes pamatskolas telpu izmantošanas maksas apstiprināšanu.
3. Par saistošo noteikumu Nr.14 „Par grozījumiem Valkas novada domes 2021.gada 28.janvāra saistošajos noteikumos Nr.8 “Pašvaldības brīvprātīgās iniciatīvas – atbalsts Valkas novada iedzīvotājiem”” apstiprināšanu.
4. Par Valkas novada domes 2021.gada 28.janvāra saistošajiem noteikumiem Nr.10 „Par sabiedrisko kārtību Valkas novadā”.
5. Par neapdzīvojamo telpu nomas līguma termiņa pagarināšanu saimnieciskās darbības veicējas *** nomātām telpām Rūjienas ielā 3E, Valkā.
6. Par grozījumiem Valkas novada Bērnu - jaunatnes sporta skolas nolikumā.
7. Par Valkas novada domes Pilsētas teritorijas apsaimniekošanas nodaļas nolikuma apstiprināšanu.
8. Par noteikumu Nr.1 „Transportlīdzekļu izmantošanas un izdevumu uzskaites kārtība Valkas novada domē” apstiprināšanu.
9. Par ceļa servitūta līguma slēgšanu par zemes vienību Valkas pagastā “Vecrāmji 1”.
10. Par grozījumiem līgumā par apbūves tiesību piešķiršanu uz zemes vienības Valkā, “Cepļa pļavas” daļas.
11. Par iesnieguma izskatīšanu ar lūgumu nodot atsavināšanai dzīvokli Valkā, Ausekļa ielā 48 – 15.
12. Par Valkas novada pašvaldības mantas – zemes gabala Valkā, “Celtnieks 148” nosacītās cenas apstiprināšanu.
13. Par Valkas novada pašvaldības mantas – zemes gabala Valkas pagastā, “Alieši 160” nosacītās cenas apstiprināšanu.
14. Par Valkas novada pašvaldības mantas – zemes gabala Valkā, Beverīnas ielā 23 nosacītās cenas apstiprināšanu.
15. Par Valkas novada pašvaldības mantas – zemes gabala Valkas pagastā, “Druvas 9” nosacītās cenas apstiprināšanu.
16. Par Valkas novada pašvaldības mantas – dzīvokļa Valkā, Varoņu iela 30-8 nosacītās cenas apstiprināšanu.
17. Par nekustamā īpašuma Valkas pagasts, “Jaunzemes” atkārtotu atsavināšanas procedūras uzsākšanu.
18. Par telpu Rīgas ielā 22, Valkā, nomas tiesību izsoli.
19. Par nekustamā īpašuma Ērgemes pagasts, “Lati” atsavināšanas uzsākšanu.
20. Dzīvokļu jautājuma izskatīšana.
21. Par atļauju otrās kategorijas šautuves - atklāta šautuve pa lidojošiem mērķiem, izveidei un darbībai.
22. Par vieglās pasažieru automašīnas nomu operatīvajā līzīngā.
23. Par uzturētājiem samaksas pienākuma prasījumu pārtraukšanu un prasījuma summu dzēšanu.
24. Par saistošo noteikumu Nr.15 „Grozījums 2021.gada 13.janvāra saistošajos noteikumos Nr.1 „Valkas novada pašvaldības 2021.gada budžets” apstiprināšanu.
25. Par konceptuālu atbalstu aizņēmuma ņemšanai Ērgemes pamatskolas pirmsskolas grupas telpu atjaunošanai.
26. Par Valkas novada domes 2021.gada 28.janvāra saistošo noteikumu Nr.12 “Valkas novada teritorijas plānojuma grafiskā daļa, teritorijas izmantošanas un apbūves noteikumi” atcelšanu, teritorijas plānojuma grozījumu pilnveidotās redakcijas sagatavošanu.
27. Par nekustamo īpašumu Valkā, Friča Roziņa ielā 3A.

1.§

Par dzīvojamo māju uzkrājumu ņemšanu bilancē

(I. Grandava, V.A. Krauklis)

SIA “Valkas namsaimnieks” apsaimniekošanā nodotajām daudzdzīvokļu ēkām uz nodošanas brīdi bija izveidojušies uzkrājumi ēku apsaimniekošanai. Lai sakārtotu grāmatvedības uzskaiti, nepieciešams uzkrājumus atzīt Valkas novada domes bilancē.

Pamatojoties uz augstākminēto un vadoties no likuma “Par pašvaldībām” 21.panta 1.daļas 19.punkta, atklāti vārdiski balsojot deputātiem: **PAR** – 13 deputāti (V.A.Krauklis, A.Simulis, U.Ozoliņa, A.Dainis, A.Krastiņš, M.Stabulniece, V.Vesingi, V.Zariņš, K.Sula, S.Pilskalne, A.Gailis, A.Sjademe, D.Bašķe), **PRET** - nav, **ATTURAS** - nav,

Valkas novada dome

NOLEMJ:

1. Uzņemt Valkas novada domes bilancē uzkrājumus ēku apsaimniekošanai 412860,70 EUR (četri simti divpadsmit tūkstoši astoņi simti sešdesmit euro, 70 centi) (pielikumā).
2. Par lēmuma izpildi atbild novada domes Grāmatvedības un finanšu nodaļas vadītājs.

3. Lēmuma izpildi kontrolē Valkas novada domes izpilddirektors.
4. Lēmums stājas spēkā ar tā pieņemšanas brīdi.

Pielikums
Valkas novada domes
2021.gada 25.marta sēdes lēmumam
(protokols Nr.4, 1.§)

Dzīvojamo ēku uzkrātā apsaimniekošanas maksa

Adrese	Uzkrājuma summa EUR
Rūjienas iela 8	26462,98
Semināra iela 2b	6399,69
Semināra iela 3	3066,72
Semināra iela 11	5730,25
Semināra iela 17	2940,29
Semināra iela 19	5190,04
Sēru iela 2	1330,64
Tālavas iela 3	18480,26
Tālavas iela 5	24749,9
Tālavas iela 6	3889,99
Tālavas iela 7	18331,33
Tālavas iela 19	18809,01
Tālavas iela 24	1569,11
Tālavas iela 24A	157,84
Tirgus iela 12	6283,13
Viestura iela 1	5995,5
Viestura iela 2	2778,24
Viestura iela 3	13341,27
Varoņu iela 30	1612,97
Varoņu iela 32	4194,74
Varoņu iela 36	1832,92
Varoņu iela 38	1696,45
Varoņu iela 40	28687,39
Parka iela 2B	1936,43
Ausekļa iela 26	8872,79
Ausekļa iela 26/1	18132,1
Ausekļa iela 28	13208,8
Ausekļa iela 46	14761,81
Ausekļa iela 50	13519,99
Ausekļa iela 52	15561,78
Latgales iela 3	4262,54
Latgales iela 4	2377,83
Latgales iela 8	577,13
Merkļa iela 23	25431,81
Parka iela 1	1787,77
Puškina iela 8	2205,15
Raiņa iela 2	2638,55
Raiņa iela 12	13662,6
Raiņa iela 42	4192,12
Rīgas iela 8	1982,52
Rīgas iela 16	19035,38

Rīgas iela 30a	4426,5
Rīgas iela 34	1890,84
Rīgas iela 29	5833,28
Rīgas iela 40	2467,35
Rīgas iela 42	3171,4
Rīgas iela 44	3570,94
Rīgas iela 54	714
Rīgas iela 90	5067,89
Fr.Roziņa iela 1	18040,76
KOPĀ	412860,7

2.§

Par Kārķu sporta nama un Ērgemes pamatskolas telpu izmantošanas maksas apstiprināšanu

(V.Kaņepe, V.A.Krauklis)

Pamatojoties uz Valkas novada domes 2019.gada 31.oktobra lēmumu "Par Valkas novada Kārķu sākumskolas reorganizāciju" (sēdes protokols Nr.14, 30.§) un Valkas novada domes 2020.gada 26.marta lēmumu "Par grozījumu Valkas novada domes 2019.gada 31.oktobra lēmumā "Par Valkas novada Kārķu sākumskolas reorganizāciju" (sēdes protokols Nr.14, 30.§)" (sēdes protokols Nr.4, 11.§), Kārķu sākumskola ir reorganizēta, pievienojot to Ērgemes pamatskolai, saglabājot Kārķos tikai pirmsskolas izglītības programmas īstenošanas vietu. Kārķu sākumskolas ēka un inventārs ir nodots Kārķu pagasta pārvaldes struktūrvienībai "Kārķu sporta nams".

Šajā ēkā un teritorijā tiek organizētas bērnu piedzīvojumu, sporta un radošās atpūtas nometnes, kā arī citi pasākumi.

Ņemot vērā plānotos budžeta izdevumus 2021.gadam un būtiskas izmaiņas esošajā Kārķu sporta nama un Ērgemes pamatskolas telpu izmantošanas maksas cenrādī, tika pārreķināti telpu izmantošanas maksas pakalpojumi un izveidots jauns maksas pakalpojumu cenrādis, kuru nepieciešams apstiprināt.

Izvērtējot deputātu rīcībā esošo informāciju, dome uzskata, ka sagatavotie priekšlikumi ir atbalstāmi.

Pamatojoties uz augstāk minēto, ņemot vērā Finanšu komitejas 2021.gada 15.marta sēdes lēmumu (protokols Nr.4, 2.§) un vadoties no likuma "Par pašvaldībām" 21.panta 1.daļas 14.punkta a) un g) apakšpunkta, atklāti vārdiski balsojot deputātiem: **PAR** – 13 deputāti (V.A.Krauklis, A.Simulis, U.Ozoliņa, A.Dainis, A.Krastiņš, M.Stabulniece, V.Vesingi, V.Zariņš, K.Sula, S.Pilskalne, A.Gailis, A.Sjademe, D.Bašķe), **PRET** - nav, **ATTURAS** - nav,

Valkas novada dome

N O L E M J :

1. Apstiprināt maksu par Kārķu sporta nama un Ērgemes pamatskolas telpu izmantošanas un nometņu dalībnieku ēdināšanas pakalpojumiem saskaņā ar cenrādi (pielikumā).
2. Pievienotās vērtības nodokli piemērot atbilstoši Pievienotās vērtības nodokļa likumam.
3. Ar šī lēmuma spēkā stāšanās brīdi spēku zaudē Valkas novada domes 2020.gada 25.jūnija sēdes lēmums "Par Kārķu pagasta pārvaldes Kārķu sporta nama un Ērgemes pamatskolas telpu (nometņu dalībniekiem) izmantošanas maksas cenrādi" (sēdes protokols Nr.7, 38.§).
4. Par lēmuma izpildi atbild Kārķu un Ērgemes pagastu pārvaldes vadītājs.
5. Lēmuma izpildi kontrolē novada domes izpilddirektors.
6. Lēmums stājas spēkā ar tā pieņemšanas brīdi.

Kārķu sporta nama un Ērģemes pamatskolas telpu izmantošanas maksas cenrādīs

Kārķu sporta nama maksas pakalpojumu cenrādīs

Nr. p. k.	Pakalpojuma veids	Mērvienība	Cena bez PVN, EUR	PVN, EUR	Cena ar PVN, EUR
1	Sporta halles izmantošana	h	8,26	1,74	10,00
2	Sporta halles izmantošana (katra nākamā stunda)	h	4,13	0,87	5,00
3	Mācību klases izmantošana	h	4,13	0,87	5,00
4	Mācību klases izmantošana (katra nākamā stunda)	h	1,24	0,26	1,50
5	Trenažieru zāles izmantošana	h	6,61	1,39	8,00
6	Trenažieru zāles izmantošana (katra nākamā stunda)	h	1,65	0,35	2,00
7	Aktu zāles izmantošana	h	6,61	1,39	8,00
8	Aktu zāles izmantošana (katra nākamā stunda)	h	1,65	0,35	2,00
9	Nakšņošana 1 cilvēkam	diennakts	1,24	0,26	1,50
10	Telpu noma nometnes 1 dalībniekam (bez sporta halles izmantošanas)*	diennakts	2,07	0,43	2,50
11	Telpu noma nometnes 1 dalībniekam (ar sporta halles izmantošanu)*	diennakts	2,89	0,61	3,50

*Nometnes vajadzībām tiek piemērots 10. vai 11.punkts (netiek summēts ar 9.punktu)

Ērģemes pamatskolas maksas pakalpojumu cenrādīs

1	Ēdnīcas telpu izmantošana	h	6,61	1,39	8,00
2	Ēdnīcas telpu izmantošana (katra nākamā stunda)	h	1,65	0,35	2,00
3	Ēdināšanas pakalpojuma sniegšana 1 nometņu dalībniekam dienā*	diennakts	1,24	0,26	1,50

*Ēdināšanas pakalpojumu izmaksās nav iekļautas pārtikas produktu izmaksas! (kopējās vienas dienas viena nometnes dalībnieka ēdināšanas izmaksas veidojas kā summa: EUR 1.24 bez PVN + kopējās dienas ēdināšanas izmaksas dalītas ar porciju skaitu). Porcijas izmaksas tiek sastādītas, individuāli vienojoties ar nometnes organizatoru atkarībā no izvēlētās ēdienkartes

*Nometnes vajadzībām 3.punkts netiek summēts ar 1.un 2.punktu

Par saistošo noteikumu Nr.14 „Par grozījumiem Valkas novada domes 2021.gada28.janvāra saistošajos noteikumos Nr.8 “Pašvaldības brīvprātīgās iniciatīvas – atbalsts Valkas novada iedzīvotājiem”” apstiprināšanu

(A.Golubovs, V.A.Krauklis)

2021.gada 28.janvārī Valkas novada dome apstiprināja saistošos noteikumus Nr.8 “Pašvaldības brīvprātīgās iniciatīvas – atbalsts Valkas novada iedzīvotājiem” (turpmāk - Noteikumi). 2021.gada 17.februārī Valkas novada dome no Vides aizsardzības un reģionālās attīstības ministrijas saņēma pozitīvu atzinumu par Noteikumiem.

Jau vairākus gadus Valkas novadā ir tradīcija sveikt Valkas novadā iedzīvotājus, kas sasnieguši 100 gadu vecumu, no Valkas novada domes puses dāvinot tiem dāvanu naudas veidā 100,- EUR apmērā. Līdz šim minēto naudas dāvanu Valkas novada dome dāvināja, pamatojoties uz domes priekšsēdētāja rīkojumu.

2021.gada 25.februārī Valkas novada domes sēdes laikā radās priekšlikums ierakstīt šo atbalsta kārtību Noteikumos, tos papildinot ar atsevišķu punktu par pabalstu 100 gadu dzīves jubilejā Valkas novadā deklarētajiem iedzīvotājiem.

Pamatojoties uz augstākminēto, ņemot vērā Sociālo lietu komitejas 2021.gada 15.marta lēmumu (sēdes protokols Nr.2, 1.§) un vadoties no likuma “Par pašvaldībām” 43.panta trešās daļas, atklāti vārdiski balsojot deputātiem: **PAR** – 13 deputāti (V.A.Krauklis, A.Simulis, U.Ozoliņa, A.Dainis, A.Krastiņš, M.Stabulniece, V.Vesingi, V.Zariņš, K.Sula, S.Pilskalne, A.Gailis, A.Sjademe, D.Bašķe), **PRET** - nav, **ATTURAS** - nav, Valkas novada dome

N O L E M J :

1. Apstiprināt saistošos noteikumus Nr.14 “Grozījums Valkas novada domes 2021.gada 28.janvāra saistošajos noteikumos Nr.8 “Pašvaldības brīvprātīgās iniciatīvas – atbalsts Valkas novada iedzīvotājiem””.
2. Saistošos noteikumus Nr.14 “Grozījums Valkas novada domes 2021.gada 28.janvāra saistošajos noteikumos Nr.8 “Pašvaldības brīvprātīgās iniciatīvas – atbalsts Valkas novada iedzīvotājiem”” triju dienu laikā pēc parakstīšanas rakstveidā un elektroniskā veidā nosūtīt Vides aizsardzības un reģionālās attīstības ministrijai.
3. Saistošos noteikumus nosūtīt publicēšanai Latvijas Republikas oficiālajam izdevumam “Latvijas Vēstnesis”.
4. Par lēmuma izpildi atbild Administratīvi juridiskās nodaļas vadītājs.
5. Lēmuma izpildi kontrolē izpilddirektors.
6. Lēmums stājas spēkā ar tā pieņemšanas brīdi.

SAISTOŠIE NOTEIKUMI

Valkā

2021.gada 25.martā

Nr.14

APSTIPRINĀTI
ar Valkas novada domes
2021.gada 25.marta lēmumu
(sēdes protokols Nr.4, 3.§)

Grozījums Valkas novada domes 2021.gada 28.janvāra saistošajos noteikumos Nr.8 “Pašvaldības brīvprātīgās iniciatīvas – atbalsts Valkas novada iedzīvotājiem”

Izdoti saskaņā ar likuma „Par pašvaldībām”
43.panta trešo daļu

Izdarīt Valkas novada domes 2021.gada 28.janvāra saistošajos noteikumos Nr.8 “Pašvaldības brīvprātīgās iniciatīvas – atbalsts Valkas novada iedzīvotājiem” šādu grozījumu:

Papildināt ar 17¹. punktu šādā redakcijā:

“17¹. **Pabalsts 100 gadu dzīves jubilejā.** Pabalsts tiek piešķirts Valkas novadā dzīvesvietu deklarējušajām personām 100 gadu dzīves jubilejā. Pabalstu izsniedz skaidrā naudā vai ar bankas pārskaitījumu.”

Valkas novada domes saistošo noteikumu Nr.14

“Grozījums Valkas novada domes 2021.gada 28.janvāra saistošajos noteikumos Nr.8 “Pašvaldības brīvprātīgās iniciatīvas – atbalsts Valkas novada iedzīvotājiem””

paskaidrojuma raksts

1. Projekta nepieciešamības pamatojums	2021.gada 28.janvārī Valkas novada dome apstiprināja saistošos noteikumus Nr.8 "Pašvaldības brīvprātīgās iniciatīvas – atbalsts Valkas novada iedzīvotājiem" (turpmāk - Noteikumi). Jau vairākus gadus Valkas novadā ir tradīcija sveikt Valkas novadā iedzīvotājus, kas sasnieguši 100 gadu vecumu, no Valkas novada domes puses dāvinot tiem dāvanu naudas veidā 100,- EUR apmērā. Līdz šim minēto naudas dāvanu Valkas novada dome dāvināja, pamatojoties uz domes priekšsēdētāja rīkojumu. Ir priekšlikums ierakstīt šo atbalsta kārtību Noteikumos, tos papildinot ar atsevišķu punktu par pabalstu 100 gadu dzīves jubilejā Valkas novadā deklarētajiem iedzīvotājiem.
2. Īss projekta satura izklāsts	Valkas novada domes 2021.gada 28.janvāra saistošie noteikumi Nr.8 "Pašvaldības brīvprātīgās iniciatīvas – atbalsts Valkas novada iedzīvotājiem" tiek papildināti ar jaunu 17 ¹ . punktu.
3. Saistošo noteikumu projekta iespējamā ietekme uz pašvaldības budžetu	Saistošo noteikumu īstenošanas rezultātā finansiālā ietekme uz pašvaldības budžetu nav.
4. Saistošo noteikumu projekta iespējamā ietekme uz uzņēmējdarbības vidi pašvaldības teritorijā	Saistošo noteikumu īstenošanai netiek prognozēta tieša ietekme uz uzņēmējdarbības vidi novada pašvaldības teritorijā.
5. Saistošo noteikumu projekta iespējamā ietekme uz administratīvajām procedūrām	Saistošie noteikumi neietekmēs administratīvās procedūras.
6. Informācija par konsultācijām ar privātpersonām saistībā ar Saistošo noteikumu projektu	Konsultācijas ar privātpersonām nav notikušas.

4.§

Par Valkas novada domes 2021.gada 28.janvāra saistošajiem noteikumiem Nr.10 „Par sabiedrisko kārtību Valkas novadā”

(A.Golubovs, V.A.Krauklis)

Valkas novada dome (turpmāk tekstā – Pašvaldība) 2021.gada 28.janvārī apstiprināja saistošos noteikumus Nr.10 "Par sabiedrisko kārtību Valkas novadā" (turpmāk tekstā – Noteikumi).

2021.gada 15.februārī Pašvaldība saņēma Vides aizsardzības un reģionālās attīstības ministrijas (turpmāk tekstā – VARAM) atzinumu Nr. 1-18/1428 (turpmāk tekstā – Atzinums), kurā VARAM izteica vairākus iebildumus par Noteikumiem.

Pašvaldība nepiekrīt Atzinumam pilnībā šādu apsvērumu dēļ.

Likuma "Par pašvaldībām" (turpmāk tekstā - Likums) 45.panta otrā daļa nosaka, ka VARAM izvērtē pieņemto saistošo noteikumu tiesiskumu. Savukārt Likuma 45.panta ceturtā daļa nosaka, ka VARAM atzinumā pamato saistošo noteikumu vai to daļas prettiesiskumu.

Atzinuma iebildumu 2.punktā VARAM lūdz precizēt Noteikumu nosaukumu, ievērojot Ministru kabineta 2009.gada 3.februāra noteikumu Nr.108 "Normatīvo aktu projektu sagatavošanas noteikumi" (turpmāk – Noteikumi Nr.108) 177. un 178.punktu. Noteikumu Nr.108 178.punktā rakstīts, "ja, izmantojot šo noteikumu 177.punktā minēto paņēmieni, nav iespējams izveidot stilistiski pareizu pašvaldību saistošo noteikumu nosaukumu, nosaukumu sāk ar vārdu "par" un noslēdz ar vārdiem, kas atklāj pašvaldību saistošo noteikumu saturu." Noteikumu nosaukums izveidots saskaņā ar Noteikumu Nr.108 178.punktu, jo sākas ar vārdu "par" un noslēdzas ar vārdiem "sabiedrisko kārtību Valkas novadā", kas pilnībā atklāj Noteikumu saturu.

Atzinuma iebildumu 3.punktā VARAM lūdz precizēt Noteikumu 1. punktu, ievērojot Noteikumu Nr. 108 185.punktu. Noteikumu Nr. 108 185.punkts nosaka, ka pašvaldību saistošo noteikumu projekta pirmajā punktā secīgi raksta vārdus "saistošie noteikumi nosaka" un likumā vai Ministru kabineta noteikumos noteikto pilnvarojumu pašvaldības domei vai pašvaldību saistošo noteikumu regulējamo jautājumu izklāstu. Likuma 15.panta pirmās daļas 12.punkts nosaka vienu no pašvaldību autonomajām funkcijām "piedalīties sabiedriskās kārtības nodrošināšanā, apkarot žūpību un netiklību". Ja netiek ievērota sabiedriskā kārtība, tad no tā cieš gan sabiedriskās intereses, gan apkārtējā vide.

Atzinuma iebildumu 4.punktā VARAM lūdz pārskatīt Noteikumu 2. punktu, ievērojot Noteikumu Nr. 108 121., 122. un 123. punktu. Noteikumu 2.punktā minētie termini "apstādījumi", "publiska vieta", "publiska ūdenstilpe"

un "nedrošā ledus periods" tiešā veidā konkretizē šajos terminos izteikto jēdzienu izpratnes robežas, un šie termini nav skaidroti augstāka juridiskā spēka normatīvajos aktos.

Atzinuma iebildumu 5.punktā VARAM lūdz svītrot Noteikumu 4. punktu, jo paredzētais attiecas uz zaļumstādījumu aizsardzību, nevis sabiedrisko kārtību. Apstādījumu bojāšana, postīšana, ziedu plūkšana vai izraušana no apstādījumiem, krūmu vai to zaru laušana publiskā vietā vistiešākajā veidā ir saistīta ar sabiedriskās kārtības neievērošanu, jo zaļumstādījumu aizsardzība ir saistīta ar teritorijas labiekārtošanas un uzturēšanas jomu.

Atzinuma iebildumu 6.punktā VARAM lūdz svītrot Noteikumu 5. un 6.punktu, jo likums "Par piesārņojumu" paredz administratīvo atbildību vides piesārņošanas jomā. Likums "Par piesārņojumu" nenosaka noteikumus, kārtību vai ierobežojumus saistībā ar automašīnu vai cita transporta līdzekļu mazgāšanu, profilaktisko apkopi šim nolūkam neparedzētā vietā, un mazgāšanās līdzekļu izmantošanu publiskās ūdenstilpēs un strūklakās.

Atzinuma iebildumu 7.punktā VARAM lūdz svītrot Noteikumu 7., 8., 9., 11., 12., 15., 16. un 17. punktu, jo administratīvā atbildība par sabiedriskās kārtības traucēšanu, pārkāpjot vispārpieņemtās uzvedības normas un traucējot personu mieru, iestāžu, komersantu vai citu institūciju darbu vai apdraudot savu vai citu personu drošību ir paredzēta likuma "Administratīvo sodu likums par pārkāpumiem pārvaldes, sabiedriskās kārtības un valsts valodas lietošanas jomā" (turpmāk tekstā – Sodu likums) 11. panta pirmajā daļā. Sodu likuma 11.pants vispārīgi definē terminu "sīkais huligānisms". Noteikumu 7., 8., 9., 11., 12., 15., 16. un 17.punkts paplašināti un precīzi skaidro, ko personas nedrīkst un ko drīkst darīt, lai netraucētu sabiedrisko kārtību, nepārkāptu vispārpieņemtās uzvedības normas, netraucētu citu personu mieru, iestāžu, komersantu vai citu institūciju darbu, un neapdraudētu savu vai citu personu drošību. Papildus VARAM norāda uz Ceļu satiksmes likuma 82. panta pirmo daļu, kurā paredzēta administratīvā atbildība par ceļa zīmju, luksoforu vai citu ceļu satiksmes organizācijas tehnisko līdzekļu patvaļīgu noņemšanu, uzstādīšanu, aizklāšanu vai pārvietošanu. Noteikumu 11.punktā ir rakstīts: "Par norāžu un informācijas zīmju (stendu), kuras nav ceļa zīmes, patvaļīgu pārgrozīšanu un atkritumu konteineru (urnu) patvaļīgu pārvietošanu, - piemēro brīdinājumu vai naudas sodu no 3 līdz 14 naudas soda vienībām." Noteikumu 11.punktā noteiktajam nav saistības ar ceļa zīmēm un citiem satiksmes organizācijas tehniskajiem līdzekļiem.

Atzinuma iebildumu 8.punktā VARAM lūdz svītrot Noteikumu 10., 13. un 18. punktu, jo administratīvā atbildība par ugunsdrošības prasību pārkāpšanu ir noteikta Ugunsdrošības un ugunsdzēsības likumā. Ugunsкура vai grila kurināšana, dārza atlieku, bojātas malkas, salmu vai siena dedzināšana, grilēšana daudzdzīvokļu ēku balkonos un lodžijās nav ugunsdrošības prasības, un tās nav saistītas ar ugunsdrošības noteikumu ievērošanu vai neievērošanu, bet gan vistiešākajā veidā ar sabiedrisko kārtību, jo tiek skartas sabiedriskās intereses.

Atzinuma iebildumu 9.punktā VARAM lūdz svītrot Noteikumu 14. punktu, jo par alkoholisko dzērienu vai citu apreibinošo vielu lietošanu publiskā vietā administratīvā atbildības ir paredzēta Sodu likuma 10. pantā. Sodu likuma 10.pants nosaka kārtību un atbildību par tās neievērošanu saistībā ar alkoholisko dzērienu vai citu apreibinošo vielu lietošanu publiskā vietā vai atrašanos publiskā vietā tādā reibuma stāvoklī, kas traucē sabiedrisko kārtību vai drošību. Noteikumu 14.punkta mērķis ir ierobežot alkoholisko un citu apreibinošo vielu lietošanu, jo ne Sodu likums, ne citi normatīvie akti neparedz administratīvo atbildību par atrašanos publiskā vietā ar atvērtu vai vaļēju alus vai cita alkoholiskā dzēriena iepakojumu jebkādā vaļējā tarā, un Pašvaldības ieskatā, ar Noteikumu 14.punkta iekļaušanu Noteikumos tiek mazināta žūpība, nodrošināta kārtība un sabiedrībā vispārpieņemto normu ievērošana, kā arī tiek aizsargātas to sabiedrības locekļu intereses, kuri nevēlas atrasties blakus personām ar atvērtu alkoholisko dzērienu iepakojumu.

Atzinuma iebildumu 10.punktā VARAM lūdz svītrot Noteikumu 19. punktu, jo par atrašanos uz iekšzemes publiskās ūdenstilpes vai jūras piekrastes ūdenstilpes ledus, ja tas ir aizliegts normatīvajos aktos noteiktajā kārtībā, administratīvā atbildības ir paredzēta Sodu likuma 9. pantā. Sodu likuma 9.pants nosaka, ka "Par atrašanos uz iekšzemes publiskās ūdenstilpes vai jūras piekrastes ūdenstilpes ledus, ja tas ir aizliegts normatīvajos aktos noteiktajā kārtībā, piemēro brīdinājumu vai naudas sodu līdz divdesmit naudas soda vienībām." Noteikumu 19.punkts nosaka Sodu likuma 9.pantā minēto aizliegumu. Ja šī aizlieguma nav, tad Pašvaldība nevar piemērot administratīvo atbildību par atrašanos uz publiskās ūdenstilpes ledus tajā laikā, kad minētais ledus ir kļuvis nedrošs.

Pamatojoties uz augstākminēto, ņemot vērā Saimniecisko lietu komitejas 2021.gada 15.marta lēmumu (sēdes protokols Nr.3, 1.§) un vadoties no Latvijas Republikas likuma "Par pašvaldībām" 15.panta pirmās daļas 12.punkta, 45.panta ceturtās daļas, atklāti vārdiski balsojot: **PAR** – 13 deputāti (V.A.Krauklis, A.Simulis, U.Ozoliņa, A.Dainis, A.Krastiņš, M.Stabulniece, V.Vesingi, V.Zariņš, K.Sula, S.Pilskalne, A.Gailis, A.Sjademe, D.Bašķe), **PRET** - nav, **ATTURAS** - nav,

Valkas novada dome

N O L E M J:

1. Atstāt negrozītus Valkas novada domes 2021.gada 28.janvāra saistošos noteikumus Nr.10 "Par sabiedrisko kārtību Valkas novadā".
2. Nepieņemt Vides aizsardzības un reģionālās attīstības ministrijas 2021.gada 15.februāra atzinumam Nr. 1-18/1428 pilnībā.
4. Uzdot Administratīvi juridiskajai nodaļai 3 (trīs) darba dienu laikā pēc šī lēmuma pieņemšanas nosūtīt tā izrakstu un Valkas novada domes 2021.gada 28.janvāra saistošos noteikumus Nr.10 "Par sabiedrisko kārtību Valkas novadā" Vides aizsardzības un reģionālās attīstības ministrijai.
5. Par lēmuma izpildi atbild Administratīvi juridiskās nodaļas vadītājs.
6. Lēmuma izpildi kontrolē izpilddirektors
7. Lēmums stājas spēkā tā pieņemšanas brīdī.

5.§
Par neapdzīvojamo telpu nomas līguma termiņa pagarināšanu saimnieciskās darbības veicējas *
nomātām telpām Rūjienas ielā 3E, Valkā**

(A.Golubovs, V.A.Krauklis)

Valkas novada dome 2021.gada 17.februārī saņēma saimnieciskās darbības veicējas *** , Reģ.Nr.*** iesniegumu par neapdzīvojamo telpu nomas līguma termiņa pagarināšanu Rūjienas ielā 3E, Valkā.

Ņemot vērā Finanšu komitejas 2021.gada 15.marta sēdes lēmumu (protokols Nr.4, 4.§) un vadoties no Latvijas Republikas likuma "Par pašvaldībām" 21.panta pirmās daļas 14.punkta a) apakšpunkta, atklāti vārdiski balsojot deputātiem: **PAR** – 13 deputāti (V.A.Krauklis, A.Simulis, U.Ozoliņa, A.Dainis, A.Krastiņš, M.Stabulniece, V.Vesingi, V.Zariņš, K.Sula, S.Pilskalne, A.Gailis, A.Sjademe, D.Bašķe), **PRET** - nav, **ATTURAS** - nav,
Valkas novada dome

N O L E M J :

1. Pagarināt ar saimnieciskās darbības veicēju *** , reģ.Nr.*** 2014.gada 31.martā noslēgto neapdzīvojamo telpu Valkā, Rūjienas ielā 3E (telpu kopējā platība 24,9 m² (telpas Nr.16, 17, 1.stāvs)) nomas līguma termiņu līdz 2021.gada 31.decembrim (ieskaitot).
2. Uzdot SIA „Valkas Namsaimnieks” valdes loceklim Ivo Meļķim sagatavot grozījumus telpas nomas līgumā ar *** un iesniegt domes priekšsēdētājam parakstīšanai.
3. Par lēmuma izpildi atbild SIA „Valkas Namsaimnieks” valdes loceklis Ivo Meļķis.
4. Lēmums stājas spēkā ar tā paziņošanas brīdi iesniedzējiem un saskaņā ar Administratīvā procesa likuma 76., 77. un 78. pantu viena mēneša laikā no spēkā stāšanās brīža var tikt pārsūdzēts Administratīvā rajona tiesā: Valmieras tiesu nams, V.Baloža iela 13A, Valmiera, LV – 4201.

6.§
Par grozījumiem Valkas novada Bērnu – jaunatnes sporta skolas nolikumā

(R.Rastaks, V.A.Krauklis)

Saņemts Valkas novada Bērnu – jaunatnes sporta skolas direktores lūgums veikt grozījumus iestādes nolikumā. Nepieciešams precizēt izglītības programmas realizēšanas adresi Ērgemes pamatskolā, aktualizēt interešu izglītības programmas īstenošanu, precizēt fizisko personu datu apstrādes nosacījumus.

Pamatojoties uz augstākminēto, ņemot vērā Izglītības, kultūras un sporta komitejas 2021.gada 15.marta sēdes lēmumu (protokols Nr.3, 1.§) un vadoties no likuma „Par pašvaldībām” 15.panta 1.daļas 5.punkta un 21.panta 1.daļas 8.punkta, atklāti vārdiski balsojot deputātiem: **PAR** – 13 deputāti (V.A.Krauklis, A.Simulis, U.Ozoliņa, A.Dainis, A.Krastiņš, M.Stabulniece, V.Vesingi, V.Zariņš, K.Sula, S.Pilskalne, A.Gailis, A.Sjademe, D.Bašķe), **PRET** - nav, **ATTURAS** - nav,
Valkas novada dome

N O L E M J :

1. Izdarīt Valkas novada domes 2017.gada 27.jūlija nolikumā Nr.7 „Valkas novada Bērnu – jaunatnes sporta skolas nolikums” (protokols Nr.10, 7.§) šādus grozījumus:
 - 1.1. Papildināt ar 7.9.punktu šādā redakcijā:
“7.9. Ērgemes skola, Ērgeme, Ērgemes pagasts, Valkas novads, LV-4711.”;
 - 1.2. Svītrot nolikuma 12.5. punktu;
 - 1.3. Papildināt ar 12.8.punktu šādā redakcijā:
“12.8. profesionālās ievirzes sporta izglītības programmu basketbolā, izglītības programmas kods 30V 813 00 1”;
 - 1.4. Papildināt ar 13¹.punktu šādā redakcijā:
“13¹. Iestāde, saskaņojot ar Dibinātāju, var īstenot interešu izglītības programmas.”;
 - 1.5. Izteikt nolikuma 57.punktu šādā redakcijā:
“57. Iestāde veic nepieciešamās darbības fizisko personu pamattiesību aizsardzībai, veic fizisko personu datu apstrādi saskaņā ar normatīvajiem aktiem, kas regulē fizisko personu datu aizsardzību.”.
2. Par lēmuma izpildi atbild Valkas novada Bērnu – jaunatnes sporta skolas direktors.
3. Lēmuma izpildi kontrolē novada domes izpilddirektors.
4. Lēmums stājas spēkā tā pieņemšanas brīdī.

N O L I K U M S
Valkā

2017.gada 27.jūlijā

Nr.7

APSTIPRINĀTS
ar Valkas novada domes
2017.gada 27.jūlija sēdes lēmumu
(protokols Nr.10, 7.§)

**Valkas novada Bērnu – jaunatnes sporta skolas
NOLIKUMS**

*(ar 2019.gada 26.septembra sēdes lēmuma (protokols Nr.13,7.§),
ar 2019.gada 28.novembra sēdes lēmuma (protokols Nr.15,7.§),
ar 2021.gada 25.marta sēdes lēmuma (protokols Nr.4,6.§) grozījumiem)*

*Izdots saskaņā ar
Izglītības likuma 22.pantu,
Profesionālās izglītības likuma 15.panta pirmo daļu*

I Vispārīgie noteikumi

1. Valkas novada Bērnu – jaunatnes sporta skola (turpmāk tekstā - lestāde) ir Valkas novada domes (turpmāk tekstā – Dibinātājs) dibināta un pakļautībā esoša sporta profesionālās ievirzes izglītības iestāde.
2. lestāde īsteno profesionālās ievirzes sporta izglītības programmas, var īstenot interešu izglītības sporta programmas.
3. lestādes darbības tiesiskais pamats ir Izglītības likums, Profesionālās izglītības likums, citi normatīvie akti, kā arī Dibinātāja izdotie tiesību akti un šis nolikums.
4. lestāde ir juridiska persona, tai ir savs zīmogs, noteikta parauga veidlapas. lestāde saskaņā ar normatīvajiem aktiem izmanto valsts simboliku.
5. lestādes juridiskā adrese: Rīgas iela 41, Valka, Valkas novads, LV-4701.
(ar 2019. gada 28.novembra sēdes lēmuma (protokols Nr.15,7.§) grozījumiem).
6. Dibinātāja juridiskā adrese: Semināra iela 9, Valka, Valkas novads, LV-4701.
7. lestādes izglītības programmu īstenošanas vietas:
 - 7.1. Semināra iela 27, Valka, Valkas novads, LV-4701;
(ar 2019. gada 28.novembra sēdes lēmuma (protokols Nr.15,7.§) grozījumiem);
 - 7.2. Varoņu iela 35B, Valka, Valkas novads, LV-4701;
 - 7.3. Raiņa iela 28a, Valka, Valkas novads, LV-4701;
 - 7.4. Ausekļa iela 5, Valka, Valkas novads, LV-4701;
 - 7.5. Rīgas iela 41, Valka, Valkas novads, LV-4701;
 - 7.6. *(svītrots ar 2019.gada 26.septembra sēdes lēmuma (protokols Nr.13,7.§) grozījumiem);*
 - 7.7. *(svītrots ar 2019.gada 26.septembra sēdes lēmuma (protokols Nr.13,7.§) grozījumiem);*
 - 7.8. *(svītrots ar 2019.gada 26.septembra sēdes lēmuma (protokols Nr.13,7.§) grozījumiem);*
 - 7.9. Ērģemes skola, Ērģeme, Ērģemes pagasts, Valkas novads, LV-4711.
(ar 2021.gada 25.marta sēdes lēmuma (protokols Nr.4,6.§) grozījumiem)
8. lestādes struktūrshēma noteikta lestādes nolikuma pielikumā.

II lestādes darbības mērķi, pamatvirziens un uzdevumi

9. lestādes darbības mērķi:
 - 9.1. nodrošināt sistematizētu zināšanu un prasmju apguvi, veicinot vērtīborientācijas veidošanos sportā līdztekus pamatizglītības vai vidējās izglītības pakāpei, kas dod iespēju sagatavoties profesionālās izglītības ieguvei izraudzītajā virzienā;
 - 9.2. veidot izglītības vidi, organizēt un īstenot izglītību, kas nodrošinātu profesionālās ievirzes sporta izglītības programmās noteikto mērķu sasniegšanu;
 - 9.3. veidot izglītības vidi, organizēt un īstenot izglītību, kas nodrošinātu fiziski, garīgi un emocionāli attīstītas personības attīstību, motivējot aktīvam, kustīgam dzīvesveidam, veicinot apzināties sporta pozitīvo ietekmi, personības izaugsmi un veidošanos ikvienam novada iedzīvotājam.
10. lestādes darbības pamatvirziens ir izglītojoša, sporta un audzinājoša darbība.
11. lestādes uzdevumi ir:
 - 11.1. īstenot normatīvajos aktos noteiktā kārtībā licencētas un akreditētas profesionālās ievirzes sporta izglītības programmas, nodrošinot iespēju iegūt profesionālās ievirzes izglītības pamatzināšanas un prasmes sportā,
 - 11.2. veidot drošu izglītības vidi, organizēt un īstenot izglītības procesu, kas nodrošinātu profesionālās ievirzes sporta izglītības programmas noteikto mērķu sasniegšanu;
 - 11.3. sekmēt pozitīvas, sociāli aktīvas un atbildīgas attieksmes veidošanos izglītojamajam pašam pret sevi, sabiedrību, apkārtējo vidi un Latvijas valsti;
 - 11.4. racionāli un efektīvi izmantot izglītībai atvēlētos finanšu, materiālos un personāla resursus;
 - 11.5. sadarboties ar izglītojamo likumiskajiem pārstāvjiem (turpmāk – vecākiem), lai nodrošinātu izglītības programmu apguvi;
 - 11.6. nodrošināt iespējas izglītojamo fiziskajai un intelektuālajai attīstībai, veselības uzlabošanai un nostiprināšanai, personības veidošanai, interešu, spēju un talantu izkopšanai, pašizglītībai, profesijas izvēlei, lietderīgai brīvā laika un atpūtas organizācijai;
 - 11.7. sagatavot izglītojamās Latvijas nacionālajām izlasēm;
 - 11.8. organizēt sporta pasākumus un sacensības;
 - 11.9. popularizēt sportu un veselīgu dzīvesveidu;
 - 11.10. nodrošināt izglītojamajiem regulāru veselības pārbaudi;
 - 11.11. organizēt sporta treneru un sporta skolotāju metodisko darbu.

- 11.12.veikt izglītojoši pedagoģisko un treniņu darbu iedzīvotājiem, nodrošinot viņu veselības nostiprināšanu un sporta meistarības pilnveidošanu;
- 11.13.izstrādāt savus un iesaistīties citu izstrādātajos projektos.

III Iestādē īstenojamās izglītības programmas

12. Iestāde īsteno normatīvajos aktos noteiktā kārtībā licencētas un akreditētas profesionālās ievirzes sporta izglītības programmas:
 - 12.1. profesionālās ievirzes sporta izglītības programma vieglatlētikā, izglītības programmas kods 20V 813 00 1;
 - 12.2. profesionālās ievirzes sporta izglītības programma vieglatlētikā, izglītības programmas kods 30V 813 00 1;
 - 12.3. profesionālās ievirzes sporta izglītības programmas futbolā, izglītības programmas kods 20V 813 00 1;
 - 12.4. profesionālās ievirzes sporta izglītības programma florbolā, izglītības programmas kods 20V 813 00 1;
 - 12.5. *(svītrots ar 2021.gada 25.marta sēdes lēmuma (protokols Nr.4,6.§) grozījumiem);*
 - 12.6. profesionālās ievirzes sporta izglītības programma šahā, izglītības programmas kods 20V 813 00 1;
 - 12.7. profesionālās ievirzes sporta izglītības programma ložu šaušanā, izglītības programmas kods 20V 813 00 1.
 - 12.8. profesionālās ievirzes sporta izglītības programmu basketbolā, izglītības programmas kods 30V 813 00 1.
(ar 2021.gada 25.marta sēdes lēmuma (protokols Nr.4,6.§) grozījumiem)
13. Iestāde var īstenot valsts un darba devēju, kā arī personības izaugsmes interesēm atbilstošas pieaugušo neformālās izglītības programmas, kas saskaņotas ar Dibinātāju.
- 14¹. Iestāde, saskaņojot ar Dibinātāju, var īstenot interešu izglītības programmas.
(ar 2021.gada 25.marta sēdes lēmuma (protokols Nr.4,6.§) grozījumiem)

IV Izglītības procesa organizācija

14. Izglītības procesa organizāciju iestādē nosaka Izglītības likums, Profesionālās izglītības likums, citi ārējie normatīvie akti, šis nolikums, Darba kārtības noteikumi, Iekšējās kārtības noteikumi un citi iestādes iekšējie normatīvie akti.
15. Izglītības process iestādē ietver izglītības programmu īstenošanu, izglītojamo audzināšanu un metodisko darbu.
16. Izglītojamo uzņemšana iestādē, pārceļšana nākamajā mācību-treniņu grupā un atskaitīšana no iestādes notiek ievērojot Profesionālās izglītības likumā, izglītības programmās un citos normatīvajos aktos noteiktās prasības, kā arī saskaņā ar iestādes iekšējiem noteikumiem.
17. Minimālo un maksimālo izglītojamo skaitu izglītības programmu uzsākšanai nosaka Ministru kabinets (valsts finansētajām programmām un grupām). Citos gadījumos minimālo izglītojamo skaitu izglītības programmu uzsākšanai nosaka dibinātājs.
18. Iestāde drīkst noteikt iestājpārbaudījumus izglītojamo uzņemšanai – pārbaudīt izglītojamā vispārējo fizisko attīstību un fiziskos dotumus attiecīgajā sporta veidā.
19. Profesionālās ievirzes sporta izglītības programmu īstenošana ietver teorētiskās un praktiskās mācības, dalību dažāda līmeņa sporta sacensībās, kā arī sacensību tiesāšanu.
20. Mācību darba organizācijas pamatforma ir mācību treniņu nodarbība, nodarbību sarakstu katru mācību gadu apstiprina direktors. Izglītības programmas tiek īstenotas grupu un nepieciešamības gadījumā individuālajās nodarbībās, izglītojamo patstāvīgajā darbā, sacensībās un mācību treniņu nometnēs.
21. Profesionālās ievirzes izglītības ieguves ilgumu un izglītības saturu nosaka attiecīgā izglītības programma. Mācību slodzes ilgumu profesionālās ievirzes izglītības programmā nosaka Profesionālās izglītības likums.
22. Izglītojamo sasniegumus vērtē, ievērojot sporta izglītības programmā un citos normatīvajos aktos noteiktās prasības.
23. Iestādes struktūru un mācību materiāltehnisko bāzi izveido, ievērojot izglītības programmu saturu un īstenošanas specifiku.
24. Pēc profesionālās ievirzes izglītības programmas apguves izglītojamie saņem valsts atzītu Apliecību par profesionālās ievirzes izglītību Ministru kabineta noteiktajā kārtībā.

V Pedagoģu un citu darbinieku tiesības un pienākumi

25. Iestādi vada direktors, kuru pieņem darbā un atbrīvo no darba Dibinātājs normatīvajos aktos noteiktā kārtībā.
26. Par direktoru ir tiesīga strādāt persona, kuras izglītība un kvalifikācija atbilst normatīvajos aktos noteiktajām prasībām.
27. Direktora tiesības, pienākumi un atbildība noteikta Izglītības likumā, Profesionālās izglītības likumā, Bērnu tiesību aizsardzības likumā, Fizisko personu datu aizsardzības likumā, Darba likumā un citos normatīvajos aktos. Direktora tiesības, pienākumus un atbildību precizē darba līgums un amata apraksts.

28. Iestādes pedagogus un citus darbiniekus darbā pieņem un atbrīvo direktors normatīvajos aktos noteiktā kārtībā. Direktors ir tiesīgs deleģēt pedagogiem un citiem iestādes darbiniekiem konkrētu uzdevumu veikšanu.
29. Iestādes pedagogu tiesības, pienākumi un atbildība noteikta Izglītības likumā, Profesionālās izglītības likumā, Bērnu tiesību aizsardzības likumā, Fizisko personu datu aizsardzības likumā, Darba likumā un citos normatīvajos aktos. Pedagoga tiesības, pienākumus un atbildību precizē darba līgums un amata apraksts.
30. Iestādes citu darbinieku tiesības, pienākumi un atbildība noteikta Darba likumā, Bērnu tiesību aizsardzības likumā un citos normatīvajos aktos. Iestādes citu darbinieku tiesības, pienākumus un atbildību precizē darba līgums un amata apraksts.

VI Izglītojamo tiesības un pienākumi

31. Izglītojamo tiesības, pienākumi un atbildība noteikta Izglītības likumā, Bērnu tiesību aizsardzības likumā, citos ārējos normatīvajos aktus un iestādes iekšējos normatīvajos aktos.
32. Katram izglītojamajam ir tiesības iesaistīties vairākās interešu izglītības programmās un vienā profesionālās ievirzes sporta izglītības programmā.
33. Valkas novada Bērnu – jaunatnes sporta skolas izglītojamie, kuri uzņemti Murjāņu Sporta ģimnāzijā vai specializētajos sporta veidu centros, ir tiesīgi sacensībās pārstāvēt sporta skolu un Valkas novadu.

VII Iestādes pašpārvaldes izveidošanas kārtība, tās kompetence

34. Iestādē darbojas pedagoģiskā padome. Pedagoģiskā padome risina ar iestādes mācību un audzināšanas darbu saistītus jautājumus. Tās darbību reglamentē Pedagoģiskās padomes reglaments. Pedagoģisko padomi vada direktors. Tās sastāvā ir visi iestādē strādājošie pedagogi, to sasauc ne retāk kā reizi semestrī un sēdes protokolē.
35. Lai risinātu jautājumus, kas saistīti ar izglītojamo interesēm iestādē un līdzdarbotos iestādes darba organizēšanā un mācību procesa pilnveidē, iestādē var veidot izglītojamo pašpārvaldi.
36. Izglītības programmās noteikto prasību īstenošanas kvalitātes nodrošināšanu pārrauga iestādes direktora vietnieks/-ce.

VIII Iestādes iekšējo normatīvo aktu pieņemšanas un administratīvo aktu vai faktiskās rīcības apstrīdēšanas kārtība

37. Iestāde saskaņā ar Izglītības likumā un citos normatīvajos aktos, kā arī iestādes nolikumā noteikto patstāvīgi izstrādā un izdod iestādes iekšējos normatīvos aktus, kurus apstiprina direktors:
 - 37.1. darba kārtības noteikumus;
 - 37.2. iekšējās kārtības noteikumus;
 - 37.3. pedagoģiskās padomes reglamentu;
 - 37.4. pedagogu darba kvalitātes piemaksu noteikšanas kārtību;
 - 37.5. citus iestādes iekšējo darbību reglamentējošos normatīvos aktus pēc nepieciešamības.
38. Iestādes darbības tiesiskuma nodrošināšana pamatojas uz Administratīvā procesa likumu.
39. Iestādes darbības tiesiskumu nodrošina direktors.
40. Interešu konflikta risinājums balstās uz attiecīgajiem spēkā esošajiem normatīvajiem aktiem.
41. Iestādes darbinieku pieņemtos lēmumus un faktisko rīcību var apstrīdēt direktors.
42. Iestādes izdotos administratīvos aktus vai faktisko rīcību privātpersona var apstrīdēt Valkas novada domē Administratīvā procesa likuma noteiktajā kārtībā Semināra ielā 9, Valka, Valkas novads, LV – 4701.

IX Iestādes saimnieciskā darbība

43. Darba līgumus ar darbiniekiem slēdz direktors. Direktors ir tiesīgs slēgt saimnieciskos līgumus ar juridiskām un fiziskām personām savu pilnvaru ietvaros atbilstoši Dibinātāja noteiktajai kārtībai.
44. Iestāde var sniegt pakalpojumus, saskaņā ar Dibinātāja apstiprinātajām izmaksām (piemēram, telpu, inventāra noma), ja tas netraucē izglītības programmu īstenošanai.

X Iestādes finansēšanas avoti un kārtība

45. Iestādes finansēšanas avotus un kārtību nosaka Izglītības likums, Profesionālās izglītības likums un citi normatīvie akti. Iestādes finansēšanas avoti ir:
 - 45.1. valsts budžeta līdzekļi;
 - 45.2. Dibinātāja budžets;
 - 45.3. normatīvajos aktos noteiktā kārtībā var saņemt papildu finanšu līdzekļus:
 - 45.3.1. ziedojumu un dāvinājumu veidā;
 - 45.3.2. sniedzot maksas pakalpojumus, ko apstiprina Dibinātājs;
 - 45.3.3. piedaloties projektos.
46. Papildus finanšu līdzekļi ieskaitāmi iestādes attiecīgajā budžeta kontā un izmantojami tikai:
 - 46.1. iestādes attīstībai;
 - 46.2. mācību līdzekļu iegādei;
 - 46.3. sporta aprīkojuma un inventāra iegādei;
47. Dibinātājs nosaka kārtību, kādā iestāde finansējama no pašvaldības budžeta.
48. Papildu finanšu līdzekļu izmantošanas kārtību nosaka direktors, saskaņojot ar Dibinātāju.
49. Iestādes finansiālās un grāmatvedības operācijas veic Dibinātājs.

XI Iestādes reorganizācijas un likvidācijas kārtība

50. Iestādi reorganizē vai likvidē dibinātājs normatīvajos aktos noteiktā kārtībā, paziņojot par to Izglītības iestāžu reģistram.

XII Iestādes nolikuma un tā grozījumu pieņemšanas kārtība

51. Iestāde, pamatojoties uz normatīvajiem aktiem, izstrādā iestādes nolikumu. Iestādes nolikumu apstiprina Dibinātājs.
52. Grozījumus iestādes nolikumā var izdarīt pēc
- 52.1. Dibinātāja iniciatīvas;
 - 52.2. direktora priekšlikuma;
 - 52.3. iestādes padomes priekšlikuma;
 - 52.4. pedagoģiskās padomes priekšlikuma.
53. Grozījumus nolikumā izstrādā iestāde un apstiprina Dibinātājs.

XIII Citi būtiski noteikumi, kas nav pretrunā ar Profesionālās izglītības likumu, Izglītības likumu un citiem normatīvajiem aktiem

54. Iestādes padomes kompetenci nosaka Izglītības likums, un tā darbojas saskaņā ar iestādes padomes reglamentu, ko izdod iestādes padome.
55. Iestāde normatīvajos aktos un Dibinātāja noteiktajā kārtībā veic dokumentu un arhīvu pārvaldību.
56. Iestāde normatīvajos aktos noteiktā kārtībā:
- 56.1. sagatavo valsts statistikas pārskatu;
 - 56.2. sagatavo pašnovērtējuma ziņojumu;
 - 56.3. aktualizē informāciju Valsts izglītības informācijas sistēmā atbilstoši Ministru kabineta noteiktajai Valsts izglītības informācijas sistēmas uzturēšanas un aktualizēšanas kārtībai;
 - 56.4. informē Izglītības kvalitātes valsts dienestu par akreditācijas ekspertu komisijas ziņojumos norādīto ieteikumu ieviešanu;
 - 56.5. nodrošina izglītojamo profilaktisko veselības aprūpi un pirmās palīdzības pieejamību iestādē.
57. Iestāde veic nepieciešamās darbības fizisko personu pamattiesību aizsardzībai, veic fizisko personu datu apstrādi saskaņā ar normatīvajiem aktiem, kas regulē fizisko personu datu aizsardzību.
(ar 2021.gada 25.marta sēdes lēmuma (protokols Nr.4,6.§) grozījumiem)
58. Iestāde sadarbībā ar dibinātāju nodrošina izglītojamo drošību iestādē un tās organizētajos pasākumos atbilstoši normatīvajos aktos noteiktajām prasībām, tostarp:
- 58.1. attiecībā uz higiēnas noteikumu ievērošanu;
 - 58.2. civilās aizsardzības, ugunsdrošības, elektrodrošības un darba aizsardzības noteikumu ievērošanu.
59. Iestāde atbilstoši savas darbības un izglītības programmu īstenošanas mērķiem un uzdevumiem ir tiesīga sadarboties ar citām izglītības iestādēm un organizācijām, tostarp organizējot izglītojamo un pedagogu profesionālās pieredzes apmaiņas braucienus un uzaicināt citu izglītības iestāžu pedagogus un dažādus speciālistus atsevišķu nodarbību vadīšanai.

Valkas novada Bērnu-jaunatnes sporta skolas struktūra

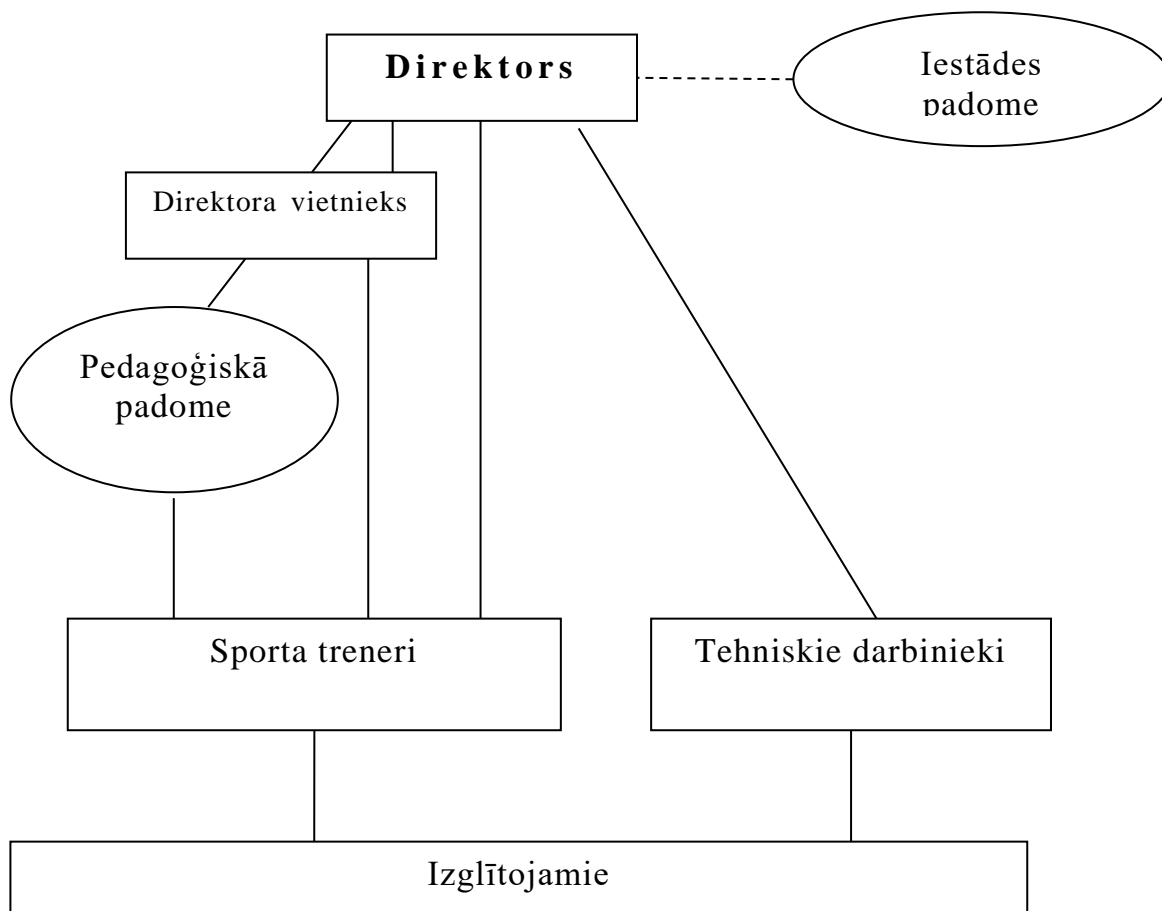

7.§

Par Valkas novada domes Pilsētas teritorijas apsaimniekošanas nodaļas nolikuma apstiprināšanu

(G.Stālmeisters, V.A.Krauklis)

2009.gada 24.septembrī Valkas novada dome apstiprināja nolikumu Nr.16 „Valkas novada domes Pilsētas teritorijas apsaimniekošanas nodaļas nolikums” (protokols Nr.7, 17.§).

Tā kā laika gaitā Pilsētas teritorijas apsaimniekošanas nodaļas struktūrā ir notikušas būtiskas izmaiņas darba organizācijā, darbinieku pienākumos un to sadalījumā, esošais nolikums ir novecojis.

Ņemot vērā Saimniecisko lietu komitejas 2021.gada 15.marta lēmumu (sēdes protokols Nr.3, 2.§) un Finanšu komitejas 2021.gada 15.marta lēmumu (sēdes protokols Nr.4, 5.§) vadoties no Latvijas Republikas likuma “Par pašvaldībām” 41.panta 1.daļas 2.punkta, atklāti vārdiski balsojot deputātiem: **PAR** – 13 deputāti (V.A.Krauklis, A.Simulis, U.Ozoliņa, A.Dainis, A.Krastiņš, M.Stabulniece, V.Vesingi, V.Zariņš, K.Sula, S.Pilskalne, A.Gailis, A.Sjademe, D.Bašķe), **PRET** - nav, **ATTURAS** - nav,
Valkas novada dome

NOLEMJ:

1. Apstiprināt nolikumu Nr.3 „Valkas novada domes Pilsētas teritorijas apsaimniekošanas nodaļas nolikums” (pielikumā).
2. Atzīt par spēku zaudējušu Valkas novada domes 2009.gada 24.septembra nolikumu Nr.16 „Valkas novada domes Pilsētas teritorijas apsaimniekošanas nodaļas nolikums”.
3. Lēmums stājas spēkā 2021.gada 1.aprīlī.

NOLIKUMS

Valkā

2021.gada 25.martā

Nr.3

APSTIPRINĀTS
ar Valkas novada domes
2021.gada 25.marta sēdes lēmumu
(protokols Nr.4, 7.§)

Valkas novada domes Pilsētas teritorijas apsaimniekošanas nodaļas NOLIKUMS

Izdots pamatojoties uz
likuma "Par pašvaldībām"
41.panta pirmās daļas 2.punktu

1. Vispārīgie noteikumi

- 1.1. Valkas novada domes Pilsētas teritorijas apsaimniekošanas nodaļas nolikums (turpmāk - Nolikums) nosaka Valkas novada domes Pilsētas teritorijas apsaimniekošanas nodaļas (turpmāk - Nodaļa) funkcijas, uzdevumus, struktūru un darba organizāciju.
- 1.2. Nodaļa ir Valkas novada domes (turpmāk - dome) struktūrvienība, kuru izveido, reorganizē vai likvidē dome.
- 1.3. Nodaļa savā darbībā ievēro Nolikumu, domes nolikumu, Latvijas Republikā spēkā esošos normatīvos aktus, kā arī domes saistošos noteikumus, lēmumus, domes priekšsēdētāja, priekšsēdētāja vietnieka un izpilddirektora rīkojumus.
- 1.4. Nodaļas adrese – Raiņa iela 25a, Valka, Valkas novads, LV-4701.

2. Nodaļas funkcijas un uzdevumi

- 2.1. Nodaļas funkcijas:
 - 2.1.1. Valkas pilsētas teritorijas labiekārtošana, apzaļumošana un uzkopšana;
 - 2.1.2. speciālā transporta uzturēšana un darba organizēšana;
 - 2.1.3. domes īpašumu uzturēšana un apsaimniekošana;
 - 2.1.4. Valkas novada iedzīvotāju nodrošināšana ar atsevišķiem komunālajiem pakalpojumiem.
- 2.2. Nodaļas uzdevumi:
 - 2.2.1. pilsētas administratīvās teritorijas (t.sk. iekšpagalmu, autobusa pieturu) labiekārtošana un uzkopšana;
 - 2.2.2. pilsētas ielu, ceļu uzturēšana, uzraudzība un remonts;
 - 2.2.3. ceļa zīmju uzturēšana, remonts, uzstādīšana, nomaiņa;
 - 2.2.4. gājēju ietvju uzturēšana un remonts;
 - 2.2.5. koku un krūmu zāģēšana Valkas pilsētā;
 - 2.2.6. zālāju un zālienu pļaušana;
 - 2.2.7. stādu iegāde, stādīšana un kopšana;
 - 2.2.8. ielu un ietvju uzturēšana ziemas sezonā;
 - 2.2.9. Valkas pilsētas rotāšana svētkos;
 - 2.2.10. atkritumu savākšana Valkas pilsētā;
 - 2.2.11. kapu teritoriju, piemiņas un atceres vietu pārvaldīšana un apsaimniekošana;
 - 2.2.12. dzīvnieku patversmes uzturēšana un apsaimniekošana;
 - 2.2.13. domes īpašumu ēku iekštelpu un ārtelpu remonta darbu organizēšana un veikšana;
 - 2.2.14. algotu pagaidu darbu veicēju darbu organizēšana;
 - 2.2.15. Valkas pilsētas bērnu spēļu laukumu darbības organizēšana un uzraudzība;
 - 2.2.16. transportlīdzekļu pakalpojumu sniegšana.
- 2.3. Uzdevumu izpildei Nodaļa sadarbojas ar citām domes nodaļām, iestādēm un struktūrvienībām.
- 2.4. Nodaļa veic dokumentu noformēšanu un nodošanu glabāšanai arhīvā atbilstoši normatīvo aktu prasībām.

3. Nodaļas struktūra un darba organizācija

- 3.1. Nodaļas darbs tiek organizēts atbilstoši Nolikumam un domes apstiprinātiem Nodaļas darba kārtības noteikumiem.
- 3.2. Nodaļas darbinieku skaitu, amatus un atlīdzību nosaka dome.
- 3.3. Nodaļas darbu organizē un vada domes izpilddirektora vietnieks - pilsētas teritorijas apsaimniekošanas nodaļas vadītājs, kuru darbā pieņem un atbrīvo ar domes lēmumu.
- 3.4. Saskaņā ar domes lēmumu domes izpilddirektors slēdz darba līgumu vai pārtrauc darba tiesiskās attiecības ar domes izpilddirektora vietnieku – pilsētas teritorijas apsaimniekošanas nodaļas vadītāju (turpmāk tekstā - Nodaļas vadītāju).
- 3.5. Nodaļas vadītājs administratīvi un funkcionāli ir pakļauts domes izpilddirektoram.

- 3.6. Nodaļas vadītāja darba pienākumi un atbildība ir noteikti darba līgumā un amata aprakstā.
- 3.7. Nodaļas darbiniekus pieņem darbā un atbrīvo no darba domes izpilddirektors.
- 3.8. Nodaļas darbinieki ir administratīvi pakļauti domes izpilddirektoram un funkcionāli pakļauti Nodaļas vadītājam.
- 3.9. Nodaļas darbinieki darba pienākumus veic saskaņā ar domes izpilddirektora apstiprinātiem amatu aprakstiem.
- 3.10. Nodaļas darbinieki, savas kompetences ietvaros, saskaņā ar Nolikumu, pilda arī citus Nodaļas vadītāja noteiktus līdzīga rakstura un kvalifikācijas uzdevumus.
- 3.11. Nodaļas vadītājs saskaņā ar Nolikumu un amata aprakstu ir tiesīgs patstāvīgi izlemt viņa pārziņā nodotos ar Nodaļas darbību saistītos jautājumus, un viņa pamatpienākumi ir:
 - 3.11.1. plānot, organizēt un vadīt Nodaļas darbu;
 - 3.11.2. pārstāvēt Nodaļas intereses citās valsts un pašvaldību iestādēs saskaņā ar domes priekšsēdētāja vai izpilddirektora pilnvarojumu;
 - 3.11.3. organizēt un kontrolēt domes lēmumu izpildi;
 - 3.11.4. nodrošināt Nodaļai piešķirto finanšu līdzekļu un materiālo resursu racionālu izlietošanu;
 - 3.11.5. Nodaļas kompetences ietvaros risināt iedzīvotāju iesniegumos un ierosinājumos minētos jautājumus;
 - 3.11.6. sniegt domes izpilddirektoram motivētus priekšlikumus par Nodaļas struktūru un personālu;
 - 3.11.7. piedalīties domes sēdēs un sniegt nepieciešamo informāciju;
 - 3.11.8. organizēt Nodaļas lietvedību.
- 3.12. Nodaļas vadītājs atbild par Nodaļas darba rezultātiem un izpildes laikā radītājām sekām.
- 3.13. Nodaļas vadītāja prombūtnes laikā tā amata pienākumus veic ar domes izpilddirektora rīkojumu noteikts Nodaļas vadītāja pienākumu izpildītājs.
- 3.14. Nodaļas vadītājam ir tiesības:
 - 3.14.1. nepieciešamības gadījumā iesniegt domei priekšlikumus par papildus līdzekļu piešķiršanu Nodaļas darbības mērķu realizēšanai un turpmākās attīstības nodrošināšanai;
 - 3.14.2. iesniegt domes patstāvīgajām komitejām izskatīšanai priekšlikumus par Nodaļas darba nodrošināšanu un attīstību.
- 3.15. Nodaļas darbiniekiem savi pienākumi jāpilda saskaņā ar noslēgto darba līgumu, apstiprinātiem amatu aprakstiem, Nodaļas darba kārtības noteikumiem, Nolikumu, domes lēmumiem un citiem normatīvajiem aktiem.
- 3.16. Nodaļas darbība tiek kontrolēta domes nolikuma un Latvijas Republikas normatīvajos aktos noteiktajā kārtībā.
- 3.17. Nodaļa izpilda uzdevumus domes apstiprinātā Nodaļas gada budžeta ietvaros.

4. Nodaļas tiesības un pienākumi

- 4.1. Pildot Nodaļai noteiktās funkcijas un veicot uzdevumus, Nodaļai Nolikumā noteiktajā kārtībā ir tiesības:
 - 4.1.1. pieprasīt un saņemt Nodaļas darba nodrošināšanai nepieciešamo informāciju, dokumentus no valsts un pašvaldību institūcijām, kā arī citām personām un iestādēm, atbilstoši spēkā esošo normatīvo aktu prasībām;
 - 4.1.2. pieprasīt un saņemt Nodaļas darba efektīvai organizēšanai nepieciešamo materiālo, tehnisko un finansiālo nodrošinājumu;
 - 4.1.3. ierosināt grozījumus Nolikumā;
 - 4.1.4. izstrādāt priekšlikumus, kas saistīti ar Nodaļas darba procesu organizēšanu un vadīšanu;
 - 4.1.5. piedalīties domes, domes pastāvīgo komiteju sēdēs un komisiju sēdēs; Nodaļas darbinieku kompetences un kvalifikācijas paaugstināšanai, piedalīties pieredzes apmaiņas pasākumos vai apmācībās.
- 4.2. Pildot noteiktos uzdevumus, Nodaļai ir pienākumi:
 - 4.2.1. nodrošināt Nolikumā noteikto uzdevumu savlaicīgu un kvalitatīvu izpildi;
 - 4.2.2. nodrošināt Nodaļas rīcībā nodoto pamatlīdzekļu un inventāra saglabāšanu;
 - 4.2.3. neizpaust konfidenciālu ar personu datu aizsardzību saistītu vai jebkuru citu informāciju, kas var nodarīt morālu vai materiālu kaitējumu domei.

5. Nodaļas darbības tiesiskuma nodrošināšanas kārtība un darbības pārskats

- 5.1. Nodaļas darbības tiesiskumu nodrošina Nodaļas vadītājs.
- 5.2. Nodaļas darbības tiesiskuma nodrošināšanas kārtība:
 - 5.2.1. Nodaļas darbinieka faktisko rīcību var apstrīdēt, iesniedzot iesniegumu Nodaļas vadītājam;
 - 5.2.2. Nodaļas vadītāja lēmumu par Nodaļas darbinieka faktisko rīcību var apstrīdēt, iesniedzot iesniegumu domes izpilddirektoram;
 - 5.2.3. Nodaļas vadītāja faktisko rīcību var apstrīdēt, iesniedzot iesniegumu domes izpilddirektoram;
 - 5.2.4. domes izpilddirektora lēmumu par Nodaļas vadītāja faktisko rīcību var apstrīdēt domē;
- 5.3. Domes izpilddirektoram ir tiesības jebkurā laikā pieprasīt pārskatus par Nodaļas darbu.

6. Citi noteikumi

- 6.1. Nolikums stājas spēkā 2021.gada 1.aprīlī un ir saistošs visiem Nodaļas darbiniekiem.

6.2. Grozījumus Nolikumā izdara ar domes lēmumu pēc domes priekšsēdētāja, izpilddirektora vai Nodaļas vadītāja ieteikuma.

8.§

Par noteikumu Nr.1 „Transportlīdzekļu izmantošanas un izdevumu uzskaites kārtība Valkas novada domē” apstiprināšanu

(A.Ķīkule V.A.Krauklis)

Ar Valkas novada domes 2015.gada 29.oktobra lēmumu (protokols Nr.14, 11.§) tika apstiprināti noteikumi Nr.3 „Transportlīdzekļu izmantošanas un izdevumu uzskaites kārtība Valkas novada domē”.

Lai nodrošinātu precīzu novada domes īpašumā un lietošanā esošu transportlīdzekļu izmantošanas un izdevumu uzskaiti, ir nepieciešams veikt grozījumus noteikumos Nr.3 „Transportlīdzekļu izmantošanas un izdevumu uzskaites kārtība Valkas novada domē”. Ņemot vērā, ka grozījumi ievērojami skar arī noteikumu pielikumus, tad, lai noteikumus būtu ērtāk lietot, ir priekšlikums apstiprināt jaunus noteikumus.

Ņemot vērā Saimniecisko lietu komitejas 2021.gada 15.marta sēdes lēmumu (protokols Nr.3, 3.§) un Finanšu komitejas 2021.gada 15.marta sēdes lēmumu (protokols Nr.4, 6.§) un pamatojoties uz likuma „Par pašvaldībām” 41.panta 1.daļas 2.punktu, Publiskas personas finanšu līdzekļu un mantas izšķērdēšanas novēršanas likuma 5.² panta piekto daļu, Ministru kabineta 21.06.2010. noteikumu Nr.565 „Noteikumi par valsts un pašvaldību institūciju amatpersonu un darbinieku sociālajām garantijām” 64.un 65.punkta, atklāti vārdiski balsojot deputātiem: **PAR** – 13 deputāti (V.A.Krauklis, A.Simulis, U.Ozoliņa, A.Dainis, A.Krašņiņš, M.Stabulniece, V.Vesingi, V.Zariņš, K.Sula, S.Pilskalne, A.Gailis, A.Sjademe, D.Bašķe), **PRET** - nav, **ATTURAS** - nav,

Valkas novada dome

N O L E M J :

1. Apstiprināt noteikumus Nr.1 „Transportlīdzekļu izmantošanas un izdevumu uzskaites kārtība Valkas novada domē” (pielikumā).
2. Uzdot Valkas novada domes administrācijas, iestāžu un nodaļu vadītājiem nodrošināt lēmuma izpildi.
3. Lēmuma izpildi kontrolē novada domes izpilddirektors.
4. Lēmums stājas spēkā 2021.gada 1.aprīlī.

NOTEIKUMI

Valkā

2021.gada 25.martā

Nr.1

APSTIPRINĀTI
ar Valkas novada domes
2021.gada 25.marta sēdes lēmumu
(protokols Nr.4, 8.§)

Transportlīdzekļu izmantošanas un izdevumu uzskaites kārtība Valkas novada domē

*Izdoti saskaņā ar likuma „Par pašvaldībām” 41.panta 1.daļas 2.punktu un
Publiskas personas finanšu līdzekļu un mantas izšķērdēšanas
novēršanas likuma 5.² panta piekto daļu, Ministru kabineta
21.06.2010. noteikumu Nr.565 „Noteikumi par valsts un pašvaldību
institūciju amatpersonu un darbinieku sociālajām garantijām” XI nodaļu*

1. Vispārīgie jautājumi

1. Noteikumi „Transportlīdzekļu izmantošanas un izdevumu uzskaites kārtība Valkas novada domē” (turpmāk – Noteikumi) nosaka Valkas novada domes (turpmāk – Pašvaldība) rīcībā esoša transportlīdzekļa - vieglā pasažieru transportlīdzekļa, pasažieru autobusa, speciālā autotransporta, traktortehnikas, operatīvā autotransporta izmantošanas un izdevumu uzskaites kārtību.
2. Pašvaldībā var tikt izmantots transportlīdzeklis, kurš:
 - 2.1. ir pašvaldības īpašums,
 - 2.2. tiek nomāts vai patapināts,
 - 2.3. ir citu personu īpašums, ja pašvaldības funkciju veikšanai pašvaldības rīcībā nav nepieciešamās transporta vienības vai arī ekonomiski lietderīgāk ir izmantot ārpalpojumu. Šādā gadījumā transporta pakalpojumi tiek pirkti.
3. Lietotie termini šo noteikumu izpratnē:
 - 3.1. **Transportlīdzeklis** - Pašvaldības lietošanā esošs transportlīdzeklis - vieglais pasažieru transportlīdzeklis, pasažieru autobuss, speciālais autotransports, traktortehnika un operatīvais autotransports, kurš, var būt Pašvaldības īpašumā esošs vai no trešajām personām iznomāts vai

- patapināts transportlīdzeklis.
- 3.2. **Transportlīdzekļa vadītājs** – darbinieks, ar kuru noslēgts līgums par darbinieka materiālo atbildību, par konkrēto transportlīdzekli atbildīgā persona vai darbinieks, kurš lieto konkrēto transportlīdzekli uz noteiktu laiku;
 - 3.3. **Atbildīgais darbinieks** –
 - 3.3.1. Pašvaldības administrācijā iestādes vadītāja kompetenci īsteno Pašvaldības izpilddirektors, par transportlīdzekļa izmantošanas organizēšanu un lietderīgu noslogojumu atbildīgs izpilddirektora palīgs,
 - 3.3.2. Par transportlīdzekļa izmantošanas organizēšanu un lietderīgu noslogojumu atbildība pagastu pārvaldēs – pārvaldes vadītājs, iestādēs – iestādes vadītājs, nodaļās – nodaļas vadītājs,
 - 3.3.3. Pašvaldības izpilddirektors ir tiesīgs ierosināt disciplinārlietu transportlīdzekļa vadītājam – atbildīgajai personai, ja tā pārkāpj transportlīdzekļu izmantošanas un glabāšanas kārtību.
 4. Noteikumi ir saistoši visiem pašvaldības darbiniekiem, kuri izmanto Pašvaldības rīcībā esošu transportlīdzekli. Šo Noteikumu viens eksemplārs glabājas katrā Pašvaldības iestādē vai nodaļā, kuru rīcība ir kāda no Noteikumu 3.1.punktā uzskaitītām transportlīdzekļa vienībām.
 5. Transportlīdzeklis izmantojams Pašvaldības funkciju veikšanai, darbinieku un Valkas novada domes deputātu darba pienākumu pildīšanai, darba uzdevumu izpildes atvieglošanai un darba kvalitātes uzlabošanai. Ārpus darba laika, un brīvdienās transportlīdzeklis izmantojams saskaņā ar attiecīgās iestādes/nodaļas vadītāja mutisku rīkojumu, ja tas saistīts ar tiešo darba pienākumu veikšanu. Transportlīdzekli nav atļauts izmantot personīgām vajadzībām, atvaļinājuma vai pārejošas darba nespējas laikā.
 6. Transportlīdzeklis darba pienākumu veikšanai izmantojams izvērtējot tā lietošanas lietderību (steidzamība, galamērķa sasniegšanas ātrums), brauciens saistīts ar vairāku uzdevumu izpildi, ceļā pavadāmā darba laika saīsināšana, ekonomiskais ieguvums (vai ir lētāk, kā ar sabiedrisko transportu), pasažieru skaits, kravas pārvadāšanas nepieciešamība u.c. kritēriji).
 7. Transportlīdzeklis ir izmantojams, ja tas ir tehniskā kārtībā, aprīkots saskaņā ar Latvijas Republikas Ceļu satiksmes noteikumiem, tam ir veikta tehniskā apskate un obligātā civiltiesiskās atbildības apdrošināšana. Par citiem apdrošināšanas veidiem lemj novada domes izpilddirektors kopā ar iestādes/nodaļas vadītāju, kura izmantošanā un atbildībā ir konkrētais transportlīdzeklis.
 8. Atļauju Pašvaldības transportlīdzeklim izbraukt ārpus Latvijas Republikas, izņemot Igaunijas Republikas Valgas pilsētu, dod izpilddirektors vai priekšsēdētājs, nepieciešamības gadījumā izdodot rīkojumu par komandējumu.
 9. Atskaitei par Pašvaldības transportlīdzekļu izmantošanu tiek izmantotas vienota parauga ceļazīmes:
 - 9.1. vieglajam autotransportam, kuram operativitātes nodrošināšanai transportlīdzekļa stāvvietā noteikta dzīvesvietas adrese (1.pielikums),
 - 9.2. pārējam vieglajam autotransportam un autobusiem (2.pielikums),
 - 9.3. speciālajam transportlīdzeklim un traktortehnikai (3.pielikums),
 - 9.4. nomātam vai patapinātam transportlīdzeklim (4.pielikums),
 - 9.5. par transportlīdzekļiem, ar kuriem tiek veikta pilsētas teritorijas – ielu, ietvju uzraudzība, precīzam braucienu pamatojumam noformē ceļazīmes pielikumu (5.pielikums).
 10. Par novada domes īpašumā esoša transportlīdzekļa izmantošanu atbildīgais darbinieks nodrošina materiālās atbildības līguma (patstāvīgā vai uz noteiktu laiku) noformēšanu, kam kā pielikums jāpievieno autovadītāja apliecības kopija, kurā jābūt atbilstošas atzīmes par atbilstošas kategorijas esamību un rakstiski jāapliecina derīguma termiņš veselības pārbaudei par atļauju vadīt transportlīdzekli (informāciju var iegūt izmantojot CSDD e-pakalpojumus).
 11. Lai veiktu braucienu maršrutu un lietderības kontroli, transportlīdzeklim var tikt uzstādīta auto uzraudzības sistēmas iekārta (turpmāk - AUS), kas uztver globālās pozicionēšanas sistēmas satelītu raidītos signālus.

2. Transportlīdzekļa izmantošanas kārtība

12. Pašvaldības rīcībā esošu transportlīdzekli pašvaldības funkciju nodrošināšanai var izmantot un pieteikt, saskaņojot izmantošanas laiku un ilgumu ar atbildīgo darbinieku:
 - 12.1. Pašvaldības administrācijas autotransporta izmantošanas nepieciešamību iestāžu/nodaļu darbinieki un Valkas novada domes deputāti var pieteikt izpilddirektora palīgam personīgi vai pa tālruni 64722203, mobilo tālruni 25449980;
 - 12.2. Pasažieru autobusu izmantošanas nepieciešamību Pašvaldības iestāžu, nodaļu vajadzībām piesaka, iesniedzot rakstisku pieteikumu – iesniegumu izpilddirektora palīgam, kurš pieteikumu saskaņo ar iestādes atbildīgo personu, kura rīcībā ir piemērots transportlīdzeklis.
 - 12.3. Saskaņojot ar nodaļas vadītāju, Pilsētas teritorijas apsaimniekošanas nodaļas rīcībā esošus transportlīdzekļus, traktortehniku, speciālo tehniku un tml., kad tie nav aizņemti nodaļas plānoto darbu laikā, var pieteikt pa mobilo tālruni 26333885;
 - 12.4. Saskaņojot ar nodaļas vadītāju, Komunālās saimniecības nodaļas rīcībā esošus transportlīdzekļus, speciālo transportu, kad tie nav aizņemti nodaļas plānoto darbu laikā, var pieteikt pa tālruni 64723402 vai mobilo tālruni 26333453;
 - 12.5. Novada pagastu pārvalžu rīcībā esošus transportlīdzekļus, izņemot pasažieru autobusus, saskaņojot ar pagastu pārvalžu vadītājiem, kad tie nav aizņemti pārvaldes plānoto darbu laikā.

- 12.6. Lai racionāli un efektīvi izmantotu Pašvaldības vieglos pasažieru transportlīdzekļus, iestāžu/nodaļu, izņemot pagastu pārvaldes un to teritorijās esošās iestādes, vadītājiem ir pienākums informēt izpilddirektora palīgu vai izpilddirektoru, par brauciena nepieciešamību ārpus novada.
13. Lai efektīvi nodrošinātu transportlīdzekļu izmantošanu, ievērojot darbinieku noslogojumu un tiešo darba pienākumu veikšanas prioritātes, Valkas novada domes administrācijas darbinieki darba pienākumu veikšanai nepieciešamajos gadījumos var vienlaikus veikt autotransporta vadītāja pienākumus, par ko tiek noslēgts materiālās atbildības līgums par konkrētā transportlīdzekļa izmantošanu.
14. Pēc transportlīdzekļa izmantošanas jāveic ieraksts par braucienu ceļazīmē un jāapstiprina ar parakstu un tā atšifrējumu.
15. Degvielas patēriņa un nobraukuma limiti un transportlīdzekļa atrašanās pēc darba laika, brīvdienās un svētku dienās katram transportlīdzeklim tiek noteikts ar atsevišķu Valkas novada domes rīkojumu, kurš katru gadu tiek aktualizēts.
16. Pašvaldības funkciju pildīšanas operatīvā nodrošināšanai, rīkojumā par transportlīdzekļa atrašanos pēc darba laika, brīvdienās un svētku dienās, var tikt noteikts darbinieku loks, kuru lietošanā nodotā transportlīdzekļa stāvvietā noteikta darbinieka dzīvesvieta.

3. Transportlīdzekļa vadītāja pienākumi

17. Transportlīdzekļa vadītājs ir atbildīgs uz noslēgtā materiālās atbildības līguma pamata par rīcībā nodotu transportlīdzekli un par savlaicīgu ikgadējās tehniskās apskates un transportlīdzekļu obligātās civiltiesiskās apdrošināšanas termiņu ievērošanu.
18. Transportlīdzekļa vadītājam, atgriežoties stāvvietā, jāveic ieraksti ceļazīmē par transportlīdzekļa izmantošanu. Izrakstītajai ceļazīmei līdz perioda noslēgumam (noteiktas dienas, nedēļa) jāglabājas transportlīdzeklī.
19. Transportlīdzekļa vadītājs ir atbildīgs par noteiktās degvielas patēriņa normas, 100 km nobraukumam vai 1 motorstundai ievērošanu un transportlīdzekļa ekspluatāciju saskaņā ar Transportlīdzekļa tehniskajām normām.
20. Transportlīdzekļa vadītājam nekavējoties jābrīdina administrācijas/iestādes/nodaļas atbildīgais darbinieks par atklātajiem transportlīdzekļa tehniskajiem vai citiem defektiem, kuri liedz turpināt kustību, kā arī par ceļu satiksmes negadījumiem. Par tehniskiem vai citiem defektiem, kuri neliedz turpināt kustību vai transportlīdzekļa lietošanu, vadītājs informē atbildīgo darbinieku, atgriežoties darba vietā.
21. Transportlīdzekļa vadītājs drīkst atstāt transportlīdzekļa vadītāja vietu tikai tad, ja ir veikts viss nepieciešamais, lai novērstu transportlīdzekļa izkustēšanos no vietas un novērsta iespēja to lietot bez transportlīdzekļa vadītāja ziņas.
22. Transportlīdzekļa vadītājam ir jāievēro Latvijas Republikas Ceļu satiksmes noteikumi.

4. Atbildīgo darbinieku pienākumi

23. Par Pašvaldības administrācijas transportlīdzekļu izmantošanas kārtību atbildīgajam darbiniekam – izpilddirektora palīgam un par Pašvaldības iestāžu un nodaļu transportlīdzekļu izmantošanas kārtību atbildīgajam darbiniekam ir pienākums:
- 23.1. Plānot un koordinēt Pašvaldības transportlīdzekļu izmantošanas secību saskaņā ar domes darbinieku pamatotiem pieprasījumiem. Prioritāti Pašvaldības administrācijā nosaka priekšsēdētājs vai izpilddirektors, iestādē vai nodaļā – vadītājs vai izpilddirektors.
- 23.2. Izrakstīt un pieņemt noformētas Noteikumos apstiprināta parauga ceļazīmes, pārbaudīt aizpildīšanas pareizību un precizitāti.
- 23.3. Izrakstīt ceļazīmi uz laika periodu ne ilgāk kā uz nedēļu, bet nepārsniedzot nākošā mēneša 1.datumu. Ceļazīmes numurē un reģistrē žurnālā.
- 23.4. Pārbaudīt ceļazīmju aizpildīšanas kārtību, kopā ar degvielas čekiem un atskaitēm par degvielas iegādi, izlietojumu (akti par izlietotās degvielas norakstīšanu) iesniegt Grāmatvedības un finanšu nodaļā līdz kārtējā mēneša 10.datumam,
- 23.5. Plānot un koordinēt kopā ar transportlīdzekļu vadītāju autotransporta remontu, regulārās tehniskās apkopes, ikgadējās tehniskās apskates, transportlīdzekļu obligātās civiltiesiskās apdrošināšanas termiņa ievērošanu un organizēt citus darbus, kas saistīti ar administrācijas transportlīdzekļu ekspluatāciju.
24. Iekšējās kontroles galvenajam speciālistam darba plāna ietvaros ir pienākums:
- 24.1. Kontrolēt un uzraudzīt transportlīdzekļa izmantošanas ceļazīmju pareizu aizpildīšanu;
- 24.2. Uzraudzīt transportlīdzekļa ekspluatācijas normatīvu, degvielas patēriņa normu 100 km nobraukumam/1 motorstundai un degvielas patēriņa limitu ievērošanu.
25. Izpilddirektora pienākums ir risināt jautājumus ar Apdrošināšanas sabiedrību transportlīdzekļa avārijas un defektu gadījumos, par kuriem paredzēta apdrošināšanas atlīdzības izmaksa.

5. Degvielas patēriņa normu 100 km nobraukumam/ 1 motorstundai, nobraukuma limita un transportlīdzekļa stāvvietas noteikšanas kārtība

26. Novada domes priekšsēdētāja lietošanā nodotajam transportlīdzeklim degvielas patēriņa limitu uz

- 100km nobraukumu, nobraukuma limitu un stāvvietu pēc darba laika, sestdienās, svētdienās un svētku dienās apstiprina ar Valkas novada domes lēmumu.
27. Pārējiem pašvaldības transportlīdzekļiem degvielas patēriņa normu 100 km nobraukumam/1 motorstundai, nobraukuma limitu ceturksnī un stāvvietu pēc darba laika, sestdienās, svētdienās un svētku dienās apstiprina ar Valkas novada domes priekšsēdētāja vai izpilddirektora izdotu rīkojumu, kurā norāda:
 - 27.1. transportlīdzekļa marku, modeli un valsts reģistrācijas numuru;
 - 27.2. degvielas veidu un degvielas patēriņa normu 100 km nobraukumam/1 motorstundai,
 - 27.3. transportlīdzekļa nobraukuma limitu ceturksnī (ja tāds nepieciešams),
 - 27.4. par transportlīdzekli atbildīgo darbinieku,
 - 27.5. transportlīdzekļa stāvvietas adresi.
 28. Pašvaldība, saņemot jaunu transportlīdzekli degvielas patēriņa normu 100 km nobraukumam/1 motorstundai, apstiprina, ņemot vērā transportlīdzekļa tehniskajā dokumentācijā norādīto tehnisko datu informāciju.
 29. Transportlīdzekļu degvielas patēriņa normu noteikšanas un precizēšanas procedūras veic ar rīkojumu apstiprināta komisija vismaz trīs darbinieku sastāvā.
 30. Ja jauna transportlīdzekļa izgatavotājrūpnīcas tehnisko datu informācijā norādītā degvielas patēriņa norma, neatbilst transportlīdzekļa faktiskajam degvielas patēriņam, tad to nosaka eksperimentāli (6.pielikums), noformējot aktu un izdodot jaunu rīkojumu atbilstoši šo noteikumu 27.punktā minētajām prasībām.
 31. Ja ekspluatācijas laikā transportlīdzeklim, ar eksperimentāli noteikto degvielas patēriņa normu konstatētas ievērojamas novirzes, nepieciešams veikt jaunu eksperimentu, noformēt aktu un izdot jaunu rīkojumu atbilstoši šo noteikumu 27.punktā minētajām prasībām.
 32. Ja, veicot degvielas atlikuma degvielas tvertnē gadskārtējo inventarizāciju, tiek konstatēta ievērojama degvielas atlikuma novirze, salīdzinot ar ceļazīmē uzrādīto degvielas atlikumu (virs pieļaujamās inventarizācijas novirzes), degvielas normu var precizēt (7.pielikums), noformēt aktu un izdot jaunu rīkojumu atbilstoši šo noteikumu 27.punktā minētajām prasībām.
 33. Par transportlīdzekļa ziemas degvielas patēriņa normas pielietošanas perioda sākumu un beigām, Pašvaldības izpilddirektors izdod atsevišķu rīkojumu.
 34. Transportlīdzekli, izmantojot ar piekabi vai darbu veikšanai slodzes apstākļos, degvielas patēriņa normu uz 100km nobraukuma palielina par 10%, par ko tiek veikts ieraksts ceļazīmē.
 35. Transportlīdzekli izmantojot – darbinot (bez nobraukuma), izlietotās degvielas aprēķinu veic, piemērojot pilnas bākas principu. Iestādes/ struktūrvienības vadītājs noformē degvielas izlietojuma pamatojuma aktu.

6. Degvielas patēriņa uzskaitē transportlīdzeklim (izņemot traktortehniku)

36. Degvielas patēriņa uzskaitē saskaņā ar Noteikumos noteikto kārtību notiek šādi:

Katrai transportlīdzekļa vienībai mēneša pirmajā darba dienā tiek uzsākta jauna, vienota parauga, šajos noteikumos apstiprināta, transportlīdzekļa izmantošanas ceļazīme, kurā transportlīdzekļa vadītājs norāda odometra rādījumus perioda sākumā un beigās, brauciena datumu, maršrutu, brauciena mērķi, nobrauktos kilometrus, vadītāja vārdu, uzvārdu un parakstu:

 - 36.1. *brauciena datums* – vienā ceļazīmē atspoguļotais dienu skaits nedrīkst pārsniegt vienas nedēļas robežas. Ja brauciens notiek komandējuma ietvaros, tad ir iespējams norādīt visu komandējuma ilgumu un šī perioda ietvaros norādīt maršrutu un nobrauktos kilometrus. Ja komandējuma laikā mainās kalendārais mēnesis, tad ceļazīmē norāda mēneša pēdējās dienas datum un nākošā mēneša datus atspoguļo jaunā ceļazīmē,
 - 36.2. *maršruts* – atspoguļojot maršrutu, ir jānorāda pilsēta, vai apdzīvota vieta un apmeklējamā objekta adrese. Ja transportlīdzeklis galvenokārt tiek izmantots regulāros braucienos, kurus nav iespējams dokumentāli pamatot ar attaisnojuma dokumentiem, tad ceļazīmes aizpildīšanas atvieglošanai ieteicams izstrādāt numurētu maršrutu, saīsinājuma sarakstu, objektu saraksts, kuru apstiprina attiecīgās iestādes vadītājs un pievieno ceļazīmei. Pilsētas teritorijas apsaimniekošanas nodaļā speciālai tehnikai piemērojams 6.pielikums,
 - 36.3. *brauciena mērķis* – jānorāda apmeklējamā objekta nosaukums un skaidrs mērķis: preču iegāde, cits apmeklējuma nolūks (papildus var norādīt attaisnojuma dokumenta numuru).
37. Atbildīgais darbinieks pārbauda ceļazīmju aizpildīšanas pareizību, ceļazīmes kopā ar degvielas čekiem un pārskatiem par degvielas iegādi, izlietojumu (akti par izlietotās degvielas norakstīšanu), atlikumiem iepriekšējā mēnesī, iesniedz Grāmatvedības un finanšu nodaļā līdz kārtējā mēneša 10.datumam.

7. Degvielas patēriņa uzskaitē traktortehnikai

38. Degvielas patēriņa uzskaitē traktortehnikai saskaņā ar Noteikumos noteikto kārtību notiek šādi:

Katrai transportlīdzekļa vienībai mēneša pirmajā darba dienā tiek uzsākta jauna, vienota parauga, šajos noteikumos apstiprināta, transportlīdzekļa izmantošanas ceļazīme, kurā katrs transportlīdzekļa vadītājs norāda datumu, norīkojuma adresi, izziņas Nr.(veicamo darbu raksturojums), pasūtītāja paraksts, km/motorstundu rādījumus dienas sākumā un beigās, nostrādātās motorstundas, vadītāja vārdu, uzvārdu un parakstu:

- 38.1. *brauciena datums* - vienā ceļazīmē atspoguļotais dienu skaits nedrīkst pārsniegt vienas nedēļas robežas,
- 38.2. *darba veids, vieta* – traktortehnikas vadītājs norāda darba veidu un veicamās darba vietas adresi/ielas nosaukumu. Ja traktortehnika veic regulārus braucienus, tad ceļazīmes aizpildīšanas atvieglošanai tiek aizpildīta lziņa par veicamo darbu raksturojumu, kuru apstiprina attiecīgās nodaļas vai iestādes vadītājs.
39. Atbildīgais darbinieks pārbauda ceļazīmju aizpildīšanas pareizību, ceļazīmes kopā ar degvielas čekiem un pārskatiem par degvielas iegādi, izlietojumu (akti par izlietotās degvielas norakstīšanu), atlikumiem iepriekšējā mēnesī, iesniedz Grāmatvedības un finanšu nodaļā līdz kārtējā mēneša 10.datumam.

8. Autotransporta izdevumu uzskaites kārtība

40. Transportlīdzekļa amortizācijas, tehniskās apkopes, remonta un mazgāšanas pakalpojumi, transportlīdzekļu īpašnieku obligātās civiltiesiskās atbildības un brīvprātīgās apdrošināšanas izdevumi tiek apmaksāti Pašvaldības administrācijas/iestādes/nodaļas attiecīgā gada izdevumu tāmes ietvaros.
41. Attaisnojuma dokumentu (rēķinu) par 36.punktā minēto pakalpojumu izmantošanu par transportlīdzekļa izmantošanu atbildīgais darbinieks iepriekšējā mēnesī līdz kārtējā mēneša 10.datumam iesniedz Pašvaldības Grāmatvedības un finanšu nodaļā.
42. Gadījumos, ja norēķini par transportlīdzekļa uzturēšanas izdevumiem (t.sk. par maksas stāvvietu izmantošanu) veikts skaidrā naudā, Pašvaldība atmaksā transportlīdzekļa vadītājam šos izdevumus pēc attaisnojuma dokumentu (iesniegums, avansa norēķins, чеки) iesniegšanas. Attaisnojuma dokumentus transportlīdzekļa vadītājs par skaidrā naudā veiktiem izdevumiem iepriekšējā mēnesī līdz kārtējā mēneša 10.datumam iesniedz Grāmatvedības un finanšu nodaļā.
43. Norēķiniem par degvielas uzpildīšanu katrai transportlīdzekļa vienībai izmantojama sava degvielas karte. Persona, kurai nodota degvielas karte, ir atbildīga, lai tā nenonāktu trešās personas rokās un tiktu izmantota atbilstoši lietošanas noteikumiem. Gadījumos, kad degvielas kartes izmantošana nav iespējama, transportlīdzekļa vadītājs degvielas uzpildīšanu var veikt par personīgiem līdzekļiem un saņemt šo izdevumu atmaksu uz attaisnojuma dokumentu (avansa norēķins, чеки, klāt pievienojot, attiecīgu Noteikumos noteikto degvielas patēriņa uzskaites dokumentu) iesniedzot līdz kārtējā mēneša 10.datumam Grāmatvedības un finanšu nodaļā.
44. Ja transportlīdzeklis izmantots citas Pašvaldības iestādes funkciju veikšanai, norēķini par degvielas izlietojumu tiek veikti no tās iestādes budžeta līdzekļiem, kura izmantojusi attiecīgo transportlīdzekli.

9. Nomāta vai patapināta transportlīdzekļa izmantošana un izdevumu uzskaites kārtība

45. Fiziskai personai piederošu transportlīdzekli pieņem Valkas novada domes darbinieka darba pienākumu veikšanai, noslēdzot starp nomas vai patapinājuma ņēmēju un nomas vai patapinājuma devēju transportlīdzekļa nomas vai patapinājuma līgumu.
46. Priekšsēdētājs vai izpilddirektors pieņem lēmumu un paraksta līgumu par transportlīdzekļa ņemšanu nomā vai patapinājumā.
47. Pašvaldība nomā vai patapinājumā, pieņem, ekspluatācijai tehniski derīgu transportlīdzekli, kuram ir veikta tehniskā apskate un tai ir derīga obligātā civiltiesiskā transportlīdzekļa apdrošināšana (OCTA).
48. Nomāta vai patapināta transportlīdzekļa līgumā obligāti norādāmā informācija:
- 48.1. Automašīnas patapinājuma termiņš,
 - 48.2. Izmantošanas mērķis,
 - 48.3. Izmantojamās degvielas veids,
 - 48.4. Degvielas patēriņa norma uz 100 km nobraukumu,
 - 48.5. Darba braucieni limits – km, degvielas litri vai naudas summa,
 - 48.6. Līguma pielikumā tiek pievienota nomātā vai patapinātā transportlīdzekļa reģistrācijas apliecības kopija.
49. Par patapināta transportlīdzekļa izmantošanu Pašvaldībā tiek atlīdzināti tikai degvielas izdevumi, bet par nomāta transportlīdzekļa izmantošanu tiek izmaksāta kompensācija. Kompensācijas apmērs par personiskā transportlīdzekļa nolietojumu un ekspluatācijas izdevumiem 0.04 euro par katru nobraukto kilometru, bet ne vairāk kā 57 euro mēnesī.
50. Degvielas izdevumus apliecinošajos dokumentos jābūt iekļautiem nomas vai patapinājuma ņēmēja rekvizītiem (juridiskas personas nosaukums, juridiskā adrese, nodokļu maksātāja numurs).
51. Par kārtējā mēneša braucieniem nomas vai patapinājuma devējs aizpilda pēc vienota parauga, šajos noteikumos apstiprinātu ceļazīmi, kurā nomas vai patapinājuma ņēmējs (iestādes vadītājs) apstiprina nomātā vai patapinātās automašīnas izmantošanas lietderību un izmantotās degvielas izlietojumu. Ceļazīmē norādāma informācija – nomas vai patapinājuma līguma Nr., datums. Aizpildītu un apstiprinātu atskaiti (ceļazīmi) automašīnas lietotājs iesniedz nomas vai patapinājuma ņēmēja Grāmatvedības un finanšu nodaļā līdz sekojošā mēneša 10.datumam.
52. Ja norēķins par patapinātā transportlīdzekļa degvielas izdevumiem veikts skaidrā naudā, Pašvaldība atmaksā un transportlīdzekļa lietotājs var saņemt šo izdevumu atmaksu uz attaisnojuma dokumentu (avansa norēķins, чеки, ceļazīmi) iesniedzot līdz kārtējā mēneša 10.datumam Pašvaldības Grāmatvedības un finanšu nodaļā.
53. Uzraudzība par izlietojamās degvielas iegādi un izlietojuma pamatotību tiek uzdots atbildīgai personai –

iestādes/nodaļas vadītājam, administrācijā – izpilddirektoram, kurš ar parakstu apstiprina ceļazīmi pirms iesniegšanas Grāmatvedības un finanšu nodaļā.

10. Zaudējumu atlīdzināšana

54. Transportlīdzekļa vadītājs atlīdzina transportlīdzeklim nodarīto bojājumu novēršanu, ja viņš:
 - 54.1. par notikušu ceļu satiksmes negadījumu nav ziņojis Ceļu policijai;
 - 54.2. vadījis transportu, atrodoties alkoholisku, narkotisku vai citu apreibinošu vielu iespaidā;
 - 54.3. rupji pārkāpis citus Latvijas Republikas Ceļu satiksmes noteikumus, kā rezultātā Apdrošināšanas sabiedrība atsakās izmaksāt apdrošināšanas atlīdzību.
55. Transportlīdzeklim nodarīto bojājumu novēršanas izdevumus nosaka atbilstoši pakalpojuma sniedzēja izrakstītajam attaisnojuma dokumentam.
56. Transportlīdzeklim nodarīto bojājumu novēršanu vainīgais autovadītājs ir tiesīgs organizēt pats, saskaņojot to ar attiecīgās iestādes/nodaļas vadītāju un izpilddirektoru.
57. Ceļu satiksmes negadījumos, kuros par vainīgu atzīts transportlīdzekļa vadītājs, bet apdrošināšanas sabiedrība izmaksā apdrošināšanas atlīdzību, autovadītājs sedz visu apdrošināšanas polisē noteikto pašrisku daļu.
58. Izdevumu atlīdzības kārtību vai ieturējumus no darba algas Pašvaldība un darbinieks risina, pamatojoties uz darba līgumu, materiālās atbildības līgumu, Darba likuma un Civillikuma normām.
59. Transportlīdzekļa vadītājs atlīdzina Pašvaldībai naudas sodu par Latvijas Republikas Ceļu satiksmes noteikumu pārkāpumiem.
60. Patapinātam transportlīdzeklim darba brauciena laikā gūtos bojājumus ceļu satiksmes negadījumā, kurā par vainīgu atzīts transportlīdzekļa vadītājs, par saviem līdzekļiem novērš Patapinājuma devējs.

11. Noslēguma jautājums

61. Atzīt par spēku zaudējušiem Valkas novada domes 2015.gada 29.oktobra noteikumus Nr.3 „Transportlīdzekļu izmantošanas un izdevumu uzskaites kārtība Valkas novada domē”.

1.pielikums
 Valkas novada domes
 2021.gada 25.marta sēdes lēmumam
 (protokols Nr.4, 8.§)

MARŠRUTS

Brauciena datums	No kurienes	Uz kuriem	Brauciena mērķis	Nobraukti km
			KOPĀ nobraukti km	

2.pielikums
Valkas novada domes
2021.gada 25.marta sēdes lēmumam
(protokols Nr.4, 8.§)

MARŠRUTS

Brauciena datums	No kurienes	Uz kuriem	Brauciena mērķis	Izbraukšanas laiks	Atgriešanās laiks	Nobraukti km	Transportlīdzekļa lietotāja paraksts/atšifrējums
KOPĀ nobraukti km							

MARŠRUTS

Brauciena datums	No kurienes	Uz kuriem	Brauciena mērķis	Odometra rādījums izbraucot	Odometra rādījums atgriežoties	Nobraukti km
KOPĀ nobraukti km						

Braucienu datums																			
Rūjienas iela DUS																			
Rūjienas iela																			
Savienības iela																			
Semināra iela																			
Sēlījas iela																			
Sēru iela																			
Sēru iela 2A																			
Smilšu iela																			
Stendera iela																			
Strauta iela																			
Tālavas iela																			
Terauda iela																			
Tirgus iela																			
Tiruma iela																			
Valmieras iela																			
Vienības gatve																			
Viestura iela																			
Varoņu iela																			
Voldemāra iela																			
Zajā iela																			
Zemgales iela																			
Zvaigžņu iela																			
Zāģezera iela																			
Tiruma iela																			
Ķieģeļu iela																			

Transportlīdzekļa vadītājs _____

Atbildīgā persona - norīkotājs _____

Transportlīdzekļa degvielas patēriņa normas 100 km nobraukumam/ 1 motorstundai eksperimentālās noteikšanas kārtība

1. Ja, nosakot degvielas patēriņa normu, izgatavotājrūpnīcas dokumentā norādītā norma neatbilst transportlīdzekļa faktiskajiem ekspluatācijas apstākļiem, transportlīdzekļa degvielas patēriņa normu 100 km nobraukumam/ 1 motorstundai nosaka eksperimentāli.
2. Lai veiktu eksperimentu, ar attiecīgās iestādes vadītāja rīkojumu tiek izveidota komisija ne mazāk kā triju personu sastāvā.
3. Visus aprēķinus un darbības degvielas patēriņa normas noteikšanai noformē ar aktu.
4. Attiecīgās iestādes vadītājs apstiprina aktu par degvielas patēriņa normas noteikšanu un uz tā pamata izdod rīkojumu par konkrētā transportlīdzekļa izmantošanu, kurā norāda:
 - 4.1. transportlīdzekļa marku, modeli, izlaiduma gadu un valsts reģistrācijas numuru;
 - 4.2. degvielas veidu un degvielas patēriņa normu 100 km nobraukumam/1 motorstundai;
 - 4.3. transportlīdzekļa odometra/motorstundu rādījumu ekspluatācijas sākumā.
5. Degvielas patēriņa normu eksperimentāli nosaka sekojošā kārtībā:
 - 5.1. transportlīdzekļa degvielas tvertni maksimāli piepilda ar degvielu
 - 5.2. atzīmē odometra/ motorstundu rādījumu (B)
 - 5.3. ar transportlīdzekli ikdienas darba režīmā nobrauc ne mazāk kā 100 kilometru/ nostrādā ne mazāk kā 8 stundas un atkārtoti atzīmē odometra/ motorstundu rādījumu (B1)
 - 5.4. transportlīdzekļa degvielas tvertni atkārtoti maksimāli piepilda ar degvielu un atzīmē ielieto degvielas daudzumu (A).
6. Degvielas patēriņa normu aprēķina pēc formulas:

$$\text{Degvielas patēriņa norma} = \frac{A}{B1 - B} \times 100$$

Transportlīdzekļa degvielas patēriņa normas 100 km nobraukumam/ 1 motorstundai pēc inventarizāciju datiem noteikšanas kārtība

1. Veicot gadskārtējo degvielas atlikuma degvielas tvertnē inventarizāciju, ja tiek konstatēta ievērojama (virs pieļaujamās inventarizācijas novirzes) degvielas atlikuma novirze, tad transportlīdzekļa degvielas patēriņa normu 100 km nobraukumam/ 1 motorstundai var precizēt, izmantojot iepriekšējās gadskārtējās inventarizācijas datus.
2. Visus aprēķinus un darbības degvielas patēriņa normas precizēšanai/noteikšanai noformē ar aktu.
3. Novada domes izpilddirektors apstiprina aktu par degvielas patēriņa normas precizēšanu un uz tā pamata izdod rīkojumu par konkrētā transportlīdzekļa precizētu degvielas patēriņa normu 100 km nobraukumam/1 motorstundai.
4. Degvielas patēriņa normu precizēšanu pēc inventarizāciju datiem aprēķina sekojošā kārtībā:
 - b. Inventarizācijā konstatētā novirze – litri (A)
 - c. Inventarizācijā konstatētais odometra/motorstundu rādījums (B1)
 - d. Iepriekšējā Inventarizācijā konstatētais odometra/motorstundu rādījums (B)
 - e. Degvielas patēriņa normas novirzi +/- aprēķina pēc formulas:

$$\text{Patēriņa normas novirze} = \frac{A}{B1 - B} \times 100$$

5. Precizēto degvielas patēriņa normu aprēķina:

$$\text{Precizētā degvielas patēriņa norma} = \text{Degvielas patēriņa norma} \pm \text{patēriņa normas novirze}$$

Par ceļa servitūta līguma slēgšanu pār zemes vienību Valkas pagastā "Vecrāmji 1"

(L.Engere, V.A.Krauklis)

Izskatot AS "Latvijas Valsts Meži", reģistrācijas numurs 40003466281, iesniegumu ar lūgumu sniegt atbildi par iespēju noslēgt ceļa servitūta līgumu, par ceļa servitūtu nodibināšanu (dabā esošs ceļš) caur nekustamo īpašumu „Vecrāmji 1”, zemes vienības kadastra apzīmējums 9488 013 0047 (ceļa posma garums – 31.0 m, ceļa posma platums no ceļa ass uz Kalpojošā īpašuma pusi - 2.0 m), piekļuvei valsts zemes vienībai ar kadastra apzīmējumu 9488 013 0015 un ceļa uzturēšanai, lietošanai.

AS "Latvijas valsts meži" (turpmāk tekstā – LVM) atbilstoši Meža likuma 4.panta 2.daļā noteiktajam, ka "Valstij piekrietošās un valsts īpašumā esošās uz valsts vārda Zemkopības ministrijas personā zemesgrāmatā ierakstītās meža zemes apsaimniekošanu un aizsardzību veic akciju sabiedrība "Latvijas valsts meži", kas nodibināta valsts meža īpašuma pārvaldīšanai un apsaimniekošanai", kā arī pilnvarojuma līgumam, kas noslēgts starp LVM un LR Zemkopības ministriju un kurā ir noteikts pilnvarojuma saturs, veic valstij piederošā meža īpašuma apsaimniekošanu.

Lai apsaimniekotu un realizētu projektu "Apsaimniekošanas pasākumu veikšana īpaši aizsargājamās dabas teritorijās un mikroliegumos biotopu un sugu aizsardzības stāvokļa uzlabošanai", atjaunot Eiropas Savienības nozīmes biotopu 6530**Parkveida pļavas un ganības* LVM valdījumā esošā īpašuma "Valsts mežs 94880130015" (kadastra Nr.94880130015) zemes vienībā ar kadastra apzīmējumu 94880130015, Valkas novada Valkas pagastā, LVM nepieciešams piekļuves ceļš, tas ir dabā esošs ceļš (robeža noteikta pa ceļa vidu), kas šķērso domei piekrietošo nekustamo īpašumu "Vecrāmji 1" (kadastra Nr.9488013047), zemes vienību ar kadastra apz.94880130047, Valkas novada Valkas pagastā.

Lai LVM varētu pilnvērtīgi īstenot savu saimniecisko darbību – meža apsaimniekošanu un projekta realizāciju, kā arī, lai varētu izmantot ceļu, kas atrodas citai personai piederošā nekustamajā īpašumā, to nepieciešamības gadījumā uzturēt un/vai labot (t.i. ieguldīt materiālos līdzekļus), ir nepieciešams noslēgt ceļa servitūta līgumu par labu valstij piederošajam zemes īpašumam "Valsts mežs 94880130015".

Zemes vienība ar kadastra apzīmējumu 9488 013 0047, platība 0.6841ha, atrodas nekustamā īpašuma "Vecrāmji 1", Valkas pagasts, Valkas novads sastāvā. Nekustamais īpašums ir jaukta statusa kopīpašums.

Valkas novada pašvaldībai pieder 7580/1480 domājamās daļas no kopīpašuma (Valkas pagasta zemesgrāmatu nodalījums Nr.1000 00032 9355). Zemes vienībai Zemesgrāmatu III daļas 1.iedaļas 1.2. punktā ir atzīme - ceļa servitūts.

Servitūta ceļa posma garums īpašumā ir ~ 31.0 m, ceļa trases platums - 2.00 m no ceļa ass.

Saskaņā ar Civillikuma 1231.pantu, servitūtus nodibina: 1) ar likumu, 2) ar tiesas spriedumu, 3) ar līgumu vai testamentu.

Saskaņā ar Civillikuma 1232.pantu, ar līgumu vai testamentu iegūt nekustamam īpašumam par labu servitūtu vai arī viņu ar to apgrūtināt var tikai viņa īpašnieks.

Savukārt Civillikuma 1232.panta otrā daļa noteic, ja valdošais vai kalpojošais nekustamais īpašums pieder vairākām personām kopīgi, tad servitūta nodibināšanai nepieciešama viņu visu piekrišana.

Arī tiesību doktrīnā atzīts, ka (..) servitūta nodibināšanai ir nepieciešama visu kopīpašnieku piekrišana. Civillikuma noteikumi par kopīpašumu nepieļauj atsevišķu kopīpašnieku vienpusēju rīcību ar kopīpašuma priekšmetu.

Pašvaldība ir nosūtījusi informatīvu vēstuli par ceļa servitūta nodibināšanas nepieciešamību kopīpašniekam.

Pamatojoties uz augstākminēto un vadoties no likuma „Par pašvaldībām” 14.panta 2.daļas 3.punkta, 21.panta 1. daļas 14.punkta a) apakšpunkta, un Civillikuma 1231. un 1232.panta, atklāti vārdiski balsojot deputātiem: **PAR** – 13 deputāti (V.A.Krauklis, A.Simulis, U.Ozoliņa, A.Dainis, A.Krastiņš, M.Stabulniece, V.Vesingi, V.Zariņš, K.Sula, S.Pilskalne, A.Gailis, A.Sjademe, D.Bašķe), **PRET** - nav, **ATTURAS** - nav, Valkas novada dome

N O L E M J :

1. Piekrist noslēgt līgumu par reālservitūta nodibināšanu ar AS "Latvijas Valsts meži" par 7580/14580 domājamām daļām no nekustamā īpašuma Valkas pagastā "Vecrāmji 1", kadastra numurs 9488 013 0047 sastāvā esošās zemes vienības ar kadastra apzīmējumu 9488 013 0047, apgrūtināšanu ar servitūta ceļu 31.0 m garumā, ceļa posma platums no ceļa ass uz Kalpojošā īpašuma pusi - 2.0 m, par labu AS „Latvijas valsts meži” valdījumā esošo īpašumu "Valsts mežs 9488 0132 0015" (kadastra Nr.9488 013 0015) zemes vienībai ar kadastra apzīmējumu 9488 013 0015, ja ar servitūta līguma noslēgšanu un ierakstīšanu Zemesgrāmatā saistītās izmaksas sedz AS „Latvijas valsts meži”.
2. Informēt AS "Latvijas Valsts meži", ka par 7000/14580 domājām daļām no zemes gabala, reālservitūta nodibināšanai jāslēdz līgums ar nekustamā īpašuma kopīpašnieku Gunti Upīti.
3. Lēmuma izpildi kontrolēt Valkas novada domes izpilddirektoram.
4. Lēmums stājas spēkā ar tā pieņemšanas brīdi.

Valkas novada dome izskata SIA "Tolka", reģistrācijas numurs 40103541406, iesniegumu, par to ka sakarā ar koronavīrusa slimības Covid-19 izplatību ieviestiem epidemioloģiskajiem ierobežojumiem un pasludināto ārkārtējo situāciju valstī, kas veicināja virkni dažādus vīrusa izplatības ierobežojošos pasākumus, SIA "Tolka" lūdz Valkas novada domi pagarināt noteiktos termiņus noslēgtajā Līgumā Nr. VND/4-22/20/8 par apbūves tiesību piešķiršanu 2020.gada 13. janvārī starp SIA "Tolka" un Valkas novada domi:

- 4.3. punktā līdz 2021. gada 01. maijam;
- 4.4.1. punktā būvprojekta minimāla sastāvā iesniegšanu Valkas novada Būvvaldē līdz 2021. gada 31. decembrim un būvprojekta izstrādi ar saņemto atzīmi par projektēšanas nosacījumu izpildi līdz 2022.gada 31. maijam.

Ņemot vērā augstāk norādītos apstākļus, kā arī to, ka minētās zemes vienības daļā jau ir uzsākti sakopšanas darbi, ir iespējams minēto termiņu pagarinājums.

Pamatojoties uz augstākminēto un vadoties no likuma „Par pašvaldībām” 14.panta 2.daļas 3.punkta, 21.panta 1. daļas 14.punkta a) apakšpunkta, un Civillikuma 1231. un 1232.panta, atklāti vārdiski balsojot deputātiem: **PAR** – 13 deputāti (V.A.Krauklis, A.Simulis, U.Ozoliņa, A.Dainis, A.Krastiņš, M.Stabulniece, V.Vesingi, V.Zariņš, K.Sula, S.Pilskalne, A.Gailis, A.Sjademe, D.Bašķe), **PRET** - nav, **ATTURAS** - nav, Valkas novada dome

N O L E M J :

1. Veikt sekojošus grozījumus 2020.gada 13.janvāra līgumā Nr. VND/4-22/20/8 par apbūves tiesību piešķiršanu starp SIA "Tolka" un Valkas novada domi:
 - 1.1.punktu 4.3. izteikt sekojošā redakcijā "Apbūves tiesības reģistrācija zemesgrāmatā jāveic līdz 2021.gada 1.maijam";
 - 1.2.punktu 4.4.1. izteikt sekojošā redakcijā: "Pretendents līdz 2021. gada 31. decembrim veic būvprojekta minimāla sastāvā iesniegšanu Valkas novada Būvvaldē un līdz 2022.gada 31. maijam veic būvprojekta izstrādi ar saņemto atzīmi par projektēšanas nosacījumu izpildi".
2. Lēmums stājas spēkā ar tā pieņemšanas brīdi.

11.§

Par iesnieguma izskatīšanu ar lūgumu nodot atsavināšanai dzīvokli Valkā, Ausekļa ielā 48 - 15

(L.Engere, V.A.Krauklis)

Izskatot ***, personas kods ***, dzīvo ***, 2021.gada 3.martā iesniegto iesniegumu ar lūgumu uzsākt atsavināšanas procedūru par viņas īrēto dzīvokli ***, tika konstatēts:

Atbilstoši Valsts un pašvaldību mantas atsavināšanas likuma 4.panta 4.daļas 5.punktam atsevišķos gadījumos valsts vai pašvaldības nekustamā īpašuma atsavināšanu var ierosināt šādas personas: ģimene vai viņa ģimenes loceklis, ja viņš vēlas nopirkt attiecīgo dzīvokļa īpašumu vai viendzīvokļa dzīvojamā māju.

Dzīvoklis pieteikuma iesniedzējam nav piešķirts pamatojoties uz likuma „Par palīdzību dzīvokļu jautājumu risināšanā” 7., 14. un 15.pantu.

Dzīvoklis atrodas dzīvojamā mājā Ausekļa ielā 48-15, sastāv no divām istabām, kopējā dzīvokļa platība ir 65.7m².

Spēkā esošais minētā dzīvokļa īres līgums ar *** noslēgts 1994.gada 19.septembrī.

Saskaņā ar 2011.gada 1.februāra Ministru kabineta noteikumu Nr.109 "Kārtība, kādā atsavināma publiskas personas manta" 5. punkta 4.daļu ir noteikts - ja dzīvojamās mājas, tās domājamās daļas vai dzīvokļa īpašuma atsavināšanas ierosinājumu iesniedz likuma 4.panta ceturtās daļas 5.punktā minētās personas, ierosinājumu paraksta ģimene (ģimēni, ja atsavināts tiek kopējais dzīvoklis) vai viņa ģimenes loceklis. Atsavināšanas ierosinājumam pievieno: izziņu par īres un komunālo maksājumu parāda esību vai neesību.

Uz šī lēmuma pieņemšanas dienu, vēl nav nostiprinātas zemesgrāmatā pašvaldības īpašuma tiesības uz minēto dzīvokli. Līdz ar to paralēli nekustamā īpašuma dokumentu sakārtošanai un reģistrēšanai zemesgrāmatā, varētu tikt pieprasīti arī nepieciešamie dokumenti atsavināšanas procedūras turpināšanai.

*** atbilst Publiskas personas mantas atsavināšanas likuma 4.panta 4.daļas 5.punktam kā minētā nekustamā īpašuma atsavināšanas ierosinātājs.

Saskaņā ar Publiskas personas mantas atsavināšanas likuma 45.panta 4.daļas 1.punktu, ģimene vai viņa ģimenes loceklis var pirkt īrēto viendzīvokļa māju vai dzīvokļa īpašumu, ja ģimene un viņa ģimenes loceklis ir noslēguši notariāli apliecinātu vienošanos par to, kurš vai kuri no viņiem iegūs īpašuma īrēto viendzīvokļa māju vai dzīvokļa īpašumu.

Publiskas personas mantas atsavināšanas likuma 5.panta 5.daļa nosaka, ka lēmumā par nekustamā īpašuma atsavināšanu tiek noteikts arī atsavināšanas veids un, ja nepieciešams, nekustamā īpašuma turpmākās izmantošanas nosacījumi un atsavināšanas tiesību aprobežojumi. Pamatojoties uz minētā likuma 37.panta 4.punktu, gadījumā ja nekustamo īpašumu iegūst šā likuma 4.panta 4.daļā minētās personas, publiskas personas mantu var pārdot par brīvu cenu, kas šajā gadījumā ir vienāda ar nosacīto cenu.

Ņemot vērā augstākminēto un vadoties no Publiskas personas mantas atsavināšanas likuma 4.panta 4.daļas 5.punkta; 45.panta 4.daļas; 8.panta 2., 3. un 6.daļas; 37.panta; Publiskas personas finanšu līdzekļu un mantas izšķērdēšanas novēršanas likuma 3.panta 1.daļas 2.punkta; 7.panta 1.daļas; 2011.gada 1.februāra Ministru Kabineta noteikumu Nr.109 „Kārtība, kādā atsavināma publiskas personas manta” 38.punkta; likuma „Par pašvaldībām” 21. panta 1.daļas 17.punkta, atklāti balsojot deputātiem: **PAR** – 13 deputāti (V.A.Krauklis, A.Simulis, U.Ozoliņa, A.Dainis, A.Krastiņš, M.Stabulniece, V.Vesingi, V.Zariņš, K.Sula, S.Pilskalne, A.Gailis, A.Sjademe, D.Bašķe), **PRET** - nav, **ATTURAS** - nav,

Valkas novada dome

N O L E M J :

1. Uzsākt atsavināšanas procedūru Valkas novada domes nekustamajam īpašumam - dzīvoklim Ausekļa ielā 48, dzīvoklis 15, Valkā, ar kopējo platību 65.7 m² un tam piesaistītajām 525/14869 domājamām daļām no daudzdzīvokļu dzīvojamās mājas kopīpašuma, dzīvojamai mājai funkcionāli piesaistītā zemes gabala, nosakot atsavināšanas veidu: atsavināšana par brīvu cenu.
2. Reģistrēt šī lēmuma 1.punktā minēto dzīvokli zemesgrāmatā uz Valkas novada domes vārda.
3. Lūgt *** iesniegt Publiskas personas mantas atsavināšanas likuma 45.panta 4.daļas 1.punktā noteikto notariāli apliecinātu vienošanos par to, kurš vai kuri no viņas ģimenes locekļiem iegūs īpašumā Trēto dzīvokļa īpašumu.
4. Pēc dzīvokļa reģistrācijas zemesgrāmatā uz pašvaldības vārda un šī lēmuma 3.punkta izpildes, uzdot Pašvaldības īpašumu privatizācijas un atsavināšanas komisijai veikt Mantas novērtēšanas komisijas funkcijas un organizēt nekustamā īpašuma novērtēšanu.
5. Pēc šī lēmuma 4.punktā un 2. punktā norādīto dokumentu saņemšanas, izskatīt jautājumu par nekustamā īpašuma Ausekļa ielā 48, dzīvoklis 15, Valkā, nosacītās cenas apstiprināšanu.
6. Lēmums stājas spēkā ar brīdi, kad to saņēmis pieteikuma iesniedzējs, un saskaņā ar Administratīvā procesa likuma 76., 77. un 78.pantu viena mēneša laikā no spēkā stāšanās brīža var tikt pārsūdzēts Administratīvajā rajona tiesā – Valmieras tiesu namā Voldemāra Baloža ielā 13A, Valmierā, LV 4201.

12.§

Par Valkas novada pašvaldības mantas – zemes gabala Valkā, “Celtnieks 148” nosacītās cenas apstiprināšanu

(L.Engere, V.A.Krauklis)

Saskaņā ar 2019.gada 27.decembra Valkas novada domes lēmumu “Par nekustamā īpašuma Valkā, “Celtnieks 148” atsavināšanas uzsākšanu” (sēdes protokols Nr.17, 20.§), ar kuru tika nolemts uzsākt pašvaldībai piederošās zemes vienības, atsavināšanas procedūru, tika veikta zemes vienības tirgus vērtības noteikšana un konstatēts sekojošais:

Nekustamais īpašums “Celtnieks 148” kadastra numurs 9401 008 0635, kas sastāv no zemes vienības ar kadastra apzīmējumu 9401 008 0635, platība 0.0874ha, ir reģistrēts Zemesgrāmatā uz pašvaldības vārda, Valkas pilsētas zemesgrāmatu nodalījums Nr.100000609375.

Ņemot vērā informāciju no Vidzemes rajona tiesas Valkas pagasta zemesgrāmatu nodalījuma Nr.1000 0040 0635, ēku īpašums “Celtnieks 148”, Valkā, kadastra numurs 9401 508 0635, šobrīd pieder *** (2019.gada 5.novembra dāvinājuma līgums).

Pamatojoties uz Publiskas personas mantas atsavināšanas likuma 4.panta 4.daļas 3.punktu, pašvaldībai piederoša nekustamā īpašuma atsavināšanu var ierosināt zemesgrāmatā ierakstītas ēkas īpašnieks, ja šī persona vēlas nopirkt zemi, uz kuras atrodas viņa īpašumā esošais ēku īpašums.

Saskaņā ar Publiskas personas mantas atsavināšanas likuma 37.panta 4.daļu, ja nekustamo īpašumu iegūst likuma 4.panta 4.daļā minētā persona, tad nekustamo īpašumu pārdod par brīvu cenu.

Publiskas personas mantas atsavināšanas likuma 8.panta 2.daļa nosaka, ka atsavināšanai paredzētā atvasinātas publiskas personas nekustamā īpašuma novērtēšanu organizē attiecīgās atvasinātās publiskās personas lēmējinstīcijas noteiktajā kārtībā; 3.daļa nosaka, ka nekustamā īpašuma novērtēšanas komisijas sastāvu un mantas nosacīto cenu apstiprina instīcija, kura organizē nekustamā īpašuma novērtēšanu, pie kam, tā paša panta 6.daļa nosaka, ka mantas novērtēšanas komisija novērtēšanai pieaicina vienu vai vairākus sertificētus vērtētājus, 7.daļa nosaka, ka nosacīto cenu atbilstoši mantas vērtībai nosaka novērtēšanas komisija. Tā kā uz šī lēmuma pieņemšanas brīdi komisija nav apstiprināta, Mantas novērtēšanas komisijas funkcijas veic dome.

Veicot atsavināšanai nodotās mantas novērtēšanu, ir jāņem vērā:

1. Publiskas personas finanšu līdzekļu un mantas izšķērdēšanas novēršanas likuma 3.panta pirmās daļas 2.punkts, kas cita starpā noteic, ka publiskām personām jārīkojas ar finanšu līdzekļiem un mantu lietderīgi, tas ir manta atsavināma un nododama īpašumā vai lietošanā citai personai par iespējami augstāku cenu, tā paša likuma 7.panta 1.daļā norādīts, ka publiskas personas mantu aizliegts atsavināt par acīmredzami pazeminātu cenu;
2. Publiskas personas mantas atsavināšanas likuma Pārejas noteikumu 12.punktu, kas nosaka, ka līdz brīdim, kad spēku zaudē Valsts un pašvaldību īpašuma privatizācijas un privatizācijas sertifikātu izmantošanas pabeigšanas likums, atsavināmā zemesgabala nosacītā cena nedrīkst būt zemāka par zemāko no šādām vērtībām: attiecīgā zemesgabala kadastrālo vērtību vai zemes kadastrālo vērtību 2007.gada 31.decembrī;
3. 2011.gada 1.februāra Ministru kabineta noteikumu Nr.109 „Kārtība, kādā atsavināma publiskas personas manta” 38.punkts nosaka, ka atvasināto publisko personu vai to iestāžu mantas atsavināšanas izdevumu apmēru un kārtību, kādā atvasināto publisko personu vai to iestāžu mantas atsavināšanā iegūtie līdzekļi ieskaitāmi attiecīgās atvasinātās publiskās personas budžetā, nosaka attiecīgās atvasinātās publiskās personas lēmējinstīcija.

Lai noteiktu atsavināmā objekta nosacīto cenu, jāņem vērā sekojoša informācija:

- 1) saskaņā ar SIA “LVKV” reģistrācijas Nr.44103009697, 2021.gada 5.martā sagatavotā nekustamā īpašuma tirgus cenas novērtējuma - zemes vienības Valkā, “Celtnieks 148”, kadastra apzīmējums 9401 008 0635,

platība 874m², visvairāk iespējamā tirgus vērtība ir: 1100.00 EUR (viens tūkstotis viens simts euro, 00 centi);

- 2) Valsts zemes dienesta noteiktā zemes gabala kadastrālā vērtība ir 874.00 EUR (astoņi simti septiņdesmit četri euro, 00 centi);
- 3) nekustamā īpašuma bilances vērtība pēc grāmatvedības uzskaites datiem uz 2021.gada 1.janvāri ir 855.00 EUR (astoņi simti piecdesmit pieci euro, 00 centi).

Ar atsavināmā objekta atsavināšanas procedūru saistītie kopējie izdevumi sastāda 90.00 EUR (deviņdesmit euro, 00 centi).

- 1) maksa par zemes gabalu kadastrālo uzmērīšanu netiek aprēķināta, jo zemes robežu uzmērīšanu finansēja atsavināšanas ierosinātājs;
- 2) sertificēta nekustamā īpašuma vērtētāja – SIA "LVKV", reģistrācijas Nr.44103009697, pakalpojums zemes gabala tirgus vērtības noteikšanā, saskaņā ar 24.02.2021. sagatavoto Rēķinu Nr.3/21-034, ir 90 EUR (bez PVN).

Izvērtējot iepriekš minēto informāciju, atsavināmā zemes gabala nosacītā cena tiek noteikta 1190.00 EUR (viens tūkstotis viens simts deviņdesmit euro, 00 centi).

Pamatojoties uz augstākminēto, ņemot vērā Pašvaldības īpašuma privatizācijas un atsavināšanas komisijas 2021.gada 17.marta sēdes lēmumu (sēdes protokols Nr.5, 2.§) un vadoties no Publiskas personas mantas atsavināšanas likuma 5.panta 5.daļas, 8.panta otrās, trešās, sestās un septītās daļas, 37.panta ceturtais daļas un 44.panta piektās un septītās daļas, Pārejas noteikumu 12.punkta; Ministru kabineta 2011.gada 1.februāra noteikumiem Nr.109 "Kārtība, kādā atsavināma publiskas personas manta"; Publiskas personas finanšu līdzekļu un mantas izšķērdēšanas novēršanas likuma 3.panta pirmās daļas 2.punkta un 7.panta pirmā daļas; likuma "Par zemes privatizāciju lauku apvidos" 28., 29. un 30.panta un likuma „Par pašvaldībām” 21.panta 1.daļas 17.punkta, atklāti vārdiski balsojot deputātiem: **PAR** – 13 deputāti (V.A.Krauklis, A.Simulis, U.Ozoliņa, A.Dainis, A.Krastiņš, M.Stabulniece, V.Vesingi, V.Zariņš, K.Sula, S.Pilskalne, A.Gailis, A.Sjademe, D.Bašķe), **PRET** - nav, **ATTURAS** - nav,

Valkas novada dome

N O L E M J :

1. Apstiprināt pašvaldībai piederošā nekustamā īpašuma Valkā, "Celtnieks 148", kadastra numurs 9401 008 0635, kas sastāv no zemes vienības ar kadastra apzīmējumu 9401 008 0365, platība 0.0874ha, nosacīto cenu: 1190.00 EUR (viens tūkstotis viens simts deviņdesmit euro, 00 centi).
2. Noteikt, ka maksāšanas līdzekļi ir 100% euro.
3. Mēneša laikā pēc nosacītās cenas apstiprināšanas personai, kurai ir zemes gabala pirkuma tiesības, nosūtīt atsavināšanas paziņojumu ar lūgumu četru mēnešu laikā izvērtēt atsavināšanas iespējas.
4. Pēc apliecinājuma saņemšanas uzdot Valkas novada domes Administratīvi juridiskai nodaļai sagatavot nekustamā īpašuma pirkuma līgumu.
5. Lēmums stājas spēkā ar brīdi, kad to saņēmis pieteikuma iesniedzējs, un saskaņā ar Administratīvā procesa likuma 76., 77. un 78.pantu viena mēneša laikā no spēkā stāšanās brīža var tikt pārsūdzēts Administratīvajā rajona tiesā – Valmieras tiesu namā Voldemāra Baloža ielā 13A, Valmierā, LV 4201.

13.§

Par Valkas novada pašvaldības mantas – zemes gabala Valkas pagastā, "Alieši 160" nosacītās cenas apstiprināšanu

(L.Engere, V.A.Krauklis)

Saskaņā ar 2020.gada 30.jūlija Valkas novada domes lēmumu "Par nekustamā īpašuma Valkas pagastā, "Alieši 160" atsavināšanas uzsākšanu" (sēdes protokols Nr.9.,11.§), ar kuru tika nolemts uzsākt pašvaldībai piederošās zemes vienības, atsavināšanas procedūru, tika veikta zemes vienības tirgus vērtības noteikšana un konstatēts sekojošais:

Nekustamais īpašums "Alieši 160" kadastra numurs 9488 005 0334, kas sastāv no zemes vienības ar kadastra apzīmējumu 9488 005 0334, platība 0.0601ha, ir reģistrēts Zemesgrāmatā uz pašvaldības vārda, Valkas pilsētas zemesgrāmatu nodalījums Nr.100000609490.

Zemes vienība ar kadastra apzīmējumu 9488 005 0334, zemes reformas gaitā ir bijusi piešķirta lietošanā ***.

Zemes vienība nav apbūvēta.

Ar 2011.gada 25.augusta Valkas novada domes sēdes lēmumu (protokols Nr.9, 6.§) tika izbeigtas *** zemes lietošanas tiesības uz zemes gabalu Valkas pagastā "Alieši 160", kadastra apzīmējums 9488 005 0334.

Zemes gabals Valkas pagastā, "Alieši 160", kadastra apzīmējums 9488 005 0334, platība 0.0511ha, saskaņā ar Valkas novada domes 2012.gada 23.februāra sēdes lēmumu (protokols Nr.3, 41.§) ir atzīts kā pašvaldībai piekritošs īpašums.

Starp Valkas novada domi un *** 2012.gada 5.martā tika noslēgts Zemes nomas līgums Nr.VND/2012/143. Nomas līguma termiņš noteikts līdz 2022.gada 31.decembrim.

Pamatojoties uz Publiskas personas mantas atsavināšanas likuma 4.panta 4.daļas 8.punktu, pašvaldībai piederoša nekustamā īpašuma atsavināšanu var ierosināt persona, kurai Valsts un pašvaldību privatizācijas un privatizācijas sertifikātu izmantošanas pabeigšanas likumā noteiktajā kārtībā ir izbeigtas zemes lietošanas tiesības un ar kuru pašvaldība ir noslēgusi zemes nomas līgumu, ja šī persona vēlas nopirkt zemi, kas bijusi tās lietošanā un par ko ir noslēgts zemes nomas līgums.

Saskaņā ar Publiskas personas mantas atsavināšanas likuma 37.panta 4.daļu, ja nekustamo īpašumu iegūst likuma 4.panta 4.daļā minētā persona, tad nekustamo īpašumu pārdod par brīvu cenu.

Publiskas personas mantas atsavināšanas likuma 8.panta 2.daļa nosaka, ka atsavināšanai paredzētā atvasinātās publiskas personas nekustamā īpašuma novērtēšanu organizē attiecīgās atvasinātās publiskās personas lēmējinstiūcijas noteiktajā kārtībā; 3.daļa nosaka, ka nekustamā īpašuma novērtēšanas komisijas sastāvu un mantas nosacīto cenu apstiprina instiūcija, kura organizē nekustamā īpašuma novērtēšanu, pie kam, tā paša panta 6.daļa nosaka, ka mantas novērtēšanas komisija novērtēšanai pieaicina vienu vai vairākus sertificētus vērtētājus, 7.daļa nosaka, ka nosacīto cenu atbilstoši mantas vērtībai nosaka novērtēšanas komisija. Tā kā uz šī lēmuma pieņemšanas brīdi komisija nav apstiprināta, Mantas novērtēšanas komisijas funkcijas veic dome.

Veicot atsavināšanai nodotās mantas novērtēšanu, ir jāņem vērā:

1. Publiskas personas finanšu līdzekļu un mantas izšķērdēšanas novēršanas likuma 3.panta pirmās daļas 2.punkts, kas cita starpā noteic, ka publiskām personām jārikojas ar finanšu līdzekļiem un mantu lietderīgi, tas ir manta atsavināma un nododama īpašumā vai lietošanā citai personai par iespējami augstāku cenu, tā paša likuma 7.panta 1.daļā norādīts, ka publiskas personas mantu aizliegts atsavināt par acīmredzami pazeminātu cenu;
2. Publiskas personas mantas atsavināšanas likuma Pārejas noteikumu 12.punktu, kas nosaka, ka līdz brīdim, kad spēku zaudē Valsts un pašvaldību īpašuma privatizācijas un privatizācijas sertifikātu izmantošanas pabeigšanas likums, atsavināmā zemesgabala nosacītā cena nedrīkst būt zemāka par zemāko no šādām vērtībām: attiecīgā zemesgabala kadastrālo vērtību vai zemes kadastrālo vērtību 2007.gada 31.decembrī;
3. 2011.gada 1.februāra Ministru kabineta noteikumu Nr.109 „Kārtība, kādā atsavināma publiskas personas manta” 38.punkts nosaka, ka atvasināto publisko personu vai to iestāžu mantas atsavināšanas izdevumu apmēru un kārtību, kādā atvasināto publisko personu vai to iestāžu mantas atsavināšanā iegūtie līdzekļi ieskaitāmi attiecīgās atvasinātās publiskās personas budžetā, nosaka attiecīgās atvasinātās publiskās personas lēmējinstiūcija.

Lai noteiktu atsavināmā objekta nosacīto cenu, jāņem vērā sekojoša informācija:

1. saskaņā ar SIA “LVKV” reģistrācijas Nr.44103009697, 2021.gada 5.martā sagatavotā nekustamā īpašuma tirgus cenas novērtējuma - zemes vienības Valkas pagastā, “Alieši 148”, kadastra apzīmējums 9488 005 0334, platība 601m², visvairāk iespējamā tirgus vērtība ir: 900.00 EUR (deviņi simti euro, 00 centi);
2. Valsts zemes dienesta noteiktā zemes gabala kadastrālā vērtība ir 233.00 EUR (divi simti trīsdesmit trīs euro);
3. nekustamā īpašuma bilances vērtība pēc grāmatvedības uzskaites datiem uz 2021.gada 1.janvāri ir 220.00 EUR (divi simti divdesmit euro, 00 centi).

Ar atsavināmā objekta atsavināšanas procedūru saistītie kopējie izdevumi sastāda 90.00 EUR (deviņdesmit euro, 00 centi).

1. maksa par zemes gabalu kadastrālo uzmērīšanu netiek aprēķināta, jo zemes robežu uzmērīšanu finansēja atsavināšanas ierosinātājs;
2. sertificēta nekustamā īpašuma vērtētāja – SIA “LVKV”, reģistrācijas Nr.44103009697, pakalpojums zemes gabala tirgus vērtības noteikšanā, saskaņā ar 24.02.2021. sagatavoto Rēķinu Nr.3/21-034, ir 90 EUR (bez PVN).

Izvērtējot iepriekš minēto informāciju, atsavināmā zemes gabala nosacītā cena tiek noteikta 990.00 EUR (deviņi simti deviņdesmit euro, 00 centi).

Pamatojoties uz augstākminēto, ņemot vērā Pašvaldības īpašuma privatizācijas un atsavināšanas komisijas 2021.gada 17.marta sēdes lēmumu (sēdes protokols Nr.5, 3.§) un vadoties no Publiskas personas mantas atsavināšanas likuma 5.panta 5.daļas, 8.panta otrās, trešās, sestās un septītās daļas, 37.panta ceturtās daļas un 44.panta piektās un septītās daļas, Pārejas noteikumu 12.punkta; Ministru kabineta 2011.gada 1.februāra noteikumiem Nr.109 “Kārtība, kādā atsavināma publiskas personas manta”; Publiskas personas finanšu līdzekļu un mantas izšķērdēšanas novēršanas likuma 3.panta pirmās daļas 2.punkta un 7.panta pirmā daļas; likuma “Par zemes privatizāciju lauku apvidos” 28., 29. un 30.panta un likuma „Par pašvaldībām” 21.panta 1.daļas 17.punkta, atklāti vārdiski balsojot deputātiem: **PAR** – 13 deputāti (V.A.Krauklis, A.Simulis, U.Ozoliņa, A.Dainis, A.Krastiņš, M.Stabulniece, V.Vesingi, V.Zariņš, K.Sula, S.Pilskalne, A.Gailis, A.Sjademe, D.Bašķe), **PRET** - nav, **ATTURAS** - nav,

Valkas novada dome

N O L E M J :

1. Apstiprināt pašvaldībai piederošā nekustamā īpašuma Valkas pagastā, “Alieši 160”, kadastra numurs 9488 005 0334, kas sastāv no zemes vienības ar kadastra apzīmējumu 9488 005 0334, platība 0.0601ha, nosacīto cenu: 990.00 EUR (deviņi simti deviņdesmit euro, 00 centi).
2. Noteikt, ka maksāšanas līdzekļi ir 100% euro.
3. Mēneša laikā pēc nosacītās cenas apstiprināšanas personai, kurai ir zemes gabala pirkuma tiesības, nosūtīt atsavināšanas paziņojumu ar lūgumu četru mēnešu laikā izvērtēt atsavināšanas iespējas.
4. Pēc apliecinājuma saņemšanas uzdot Valkas novada domes Administratīvi juridiskai nodaļai sagatavot nekustamā īpašuma pirkuma līgumu.
5. Lēmums stājas spēkā ar brīdi, kad to saņēmis pieteikuma iesniedzējs, un saskaņā ar Administratīvā procesa likuma 76., 77. un 78.pantu viena mēneša laikā no spēkā stāšanās brīža var tikt pārsūdzēts Administratīvajā rajona tiesā – Valmieras tiesu namā Voldemāra Baloža ielā 13A, Valmierā, LV 4201.

Par Valkas novada pašvaldības mantas – zemes gabala Valkā, Beverīnas ielā 23 nosacītās cenas apstiprināšanu

(L.Engere, V.A.Krauklis)

Saskaņā ar 2019.gada 28.novembra Valkas novada domes lēmumu "Par nekustamā īpašuma Beverīnas iela 23, Valkā atsavināšanas uzsākšanu" (sēdes protokols Nr.15, 11.§), ar kuru tika nolemts uzsākt pašvaldībai piederošās zemes vienības atsavināšanas procedūru, tika veikta zemes vienības tirgus vērtības noteikšana un konstatēts sekojošais:

Nekustamais īpašums Beverīnas iela 23, kadastra numurs 9401 006 0506, kas sastāv no zemes vienības ar kadastra apzīmējumu 9401 006 0506, platība 0.1192ha, ir reģistrēts Zemesgrāmatā uz pašvaldības vārda, Valkas pilsētas zemesgrāmatu nodalījums Nr.10000609631.

Ņemot vērā informāciju no Vidzemes rajona tiesas Valkas pagasta zemesgrāmatu nodalījuma Nr.1000 0056 9261, ēku īpašums Valkā, Beverīnas iela 23, kadastra numurs 9401 006 0506, šobrīd pieder ***.

Pamatojoties uz Publiskas personas mantas atsavināšanas likuma 4.panta 4.daļas 3.punktu, pašvaldībai piederoša nekustamā īpašuma atsavināšanu var ierosināt zemesgrāmatā ierakstītas ēkas īpašnieks, ja šī persona vēlas nopirkt zemi, uz kuras atrodas viņas īpašumā esošais ēku īpašums.

Saskaņā ar Publiskas personas mantas atsavināšanas likuma 37.panta 4.daļu, ja nekustamo īpašumu iegūst likuma 4.panta 4.daļā minētā persona, tad nekustamo īpašumu pārdod par brīvu cenu.

Publiskas personas mantas atsavināšanas likuma 8.panta 2.daļa nosaka, ka atsavināšanai paredzētā atvasinātas publiskas personas nekustamā īpašuma novērtēšanu organizē attiecīgās atvasinātās publiskās personas lēmējinstiūcijas noteiktajā kārtībā; 3.daļa nosaka, ka nekustamā īpašuma novērtēšanas komisijas sastāvu un mantas nosacīto cenu apstiprina instiūcija, kura organizē nekustamā īpašuma novērtēšanu, pie kam, tā paša panta 6.daļa nosaka, ka mantas novērtēšanas komisija novērtēšanai pieaicina vienu vai vairākus sertificētus vērtētājus, 7.daļa nosaka, ka nosacīto cenu atbilstoši mantas vērtībai nosaka novērtēšanas komisija. Tā kā uz šī lēmuma pieņemšanas brīdi komisija nav apstiprināta, Mantas novērtēšanas komisijas funkcijas veic dome.

Veicot atsavināšanai nodotās mantas novērtēšanu, ir jāņem vērā:

1. Publiskas personas finanšu līdzekļu un mantas izšķērdēšanas novēršanas likuma 3.panta pirmās daļas 2.punkts, kas cita starpā noteic, ka publiskām personām jārikojas ar finanšu līdzekļiem un mantu lietderīgi, tas ir manta atsavināma un nododama īpašumā vai lietošanā citai personai par iespējami augstāku cenu, tā paša likuma 7.panta 1.daļā norādīts, ka publiskas personas mantu aizliegts atsavināt par acīmredzami pazeminātu cenu;
2. Publiskas personas mantas atsavināšanas likuma Pārejas noteikumu 12.punktu, kas nosaka, ka līdz brīdim, kad spēku zaudē Valsts un pašvaldību īpašuma privatizācijas un privatizācijas sertifikātu izmantošanas pabeigšanas likums, atsavināmā zemesgabala nosacītā cena nedrīkst būt zemāka par zemāko no šādām vērtībām: attiecīgā zemesgabala kadastrālo vērtību vai zemes kadastrālo vērtību 2007.gada 31.decembrī;
3. 2011.gada 1.februāra Ministru kabineta noteikumu Nr.109 „Kārtība, kādā atsavināma publiskas personas manta” 38.punkts nosaka, ka atvasināto publisko personu vai to iestāžu mantas atsavināšanas izdevumu apmēru un kārtību, kādā atvasināto publisko personu vai to iestāžu mantas atsavināšanā iegūtie līdzekļi ieskaitāmi attiecīgās atvasinātās publiskās personas budžetā, nosaka attiecīgās atvasinātās publiskās personas lēmējinstiūcija.

Lai noteiktu atsavināmā objekta nosacīto cenu, jāņem vērā sekojoša informācija:

- 1) saskaņā ar SIA "LVKV" reģistrācijas Nr.44103009697, 2021.gada 25.februārī sagatavotā nekustamā īpašuma tirgus cenas novērtējuma - zemes vienības Valkā, Beverīnas iela 23, kadastra apzīmējums 9401 006 0506, platība 1192m², visvairāk iespējamā tirgus vērtība ir: 2500.00 EUR (divi tūkstoši pieci simti euro, 00 centi);
- 2) Valsts zemes dienesta noteiktā zemes gabala kadastrālā vērtība ir 2301.00 EUR (divi tūkstoši trīs simti viens euro);
- 3) nekustamā īpašuma bilances vērtība pēc grāmatvedības uzskaites datiem uz 2021.gada 1.janvāri ir 2388.00 EUR (divi tūkstoši trīs simti astoņdesmit astoņi euro, 00 centi).

Ar atsavināmā objekta atsavināšanas procedūru saistītie kopējie izdevumi sastāda 540.00 EUR (pieci simti četrdesmit euro, 00 centi).

- 1) maksa par zemes gabalu kadastrālo uzmērīšanu saskaņā ar kadastrālās uzmērīšanas veicēja Aidas Indusas 27.11.2020. Rēķinu Nr. G-11-10/20 ir 450.00EUR (četri simti piecdesmit euro);
- 2) sertificēta nekustamā īpašuma vērtētāja – SIA "LVKV", reģistrācijas Nr.44103009697, pakalpojums zemes gabala tirgus vērtības noteikšanā, saskaņā ar 24.02.2021. sagatavoto Rēķinu Nr.3/21-034, ir 90 EUR (bez PVN).

Izvērtējot iepriekš minēto informāciju, atsavināmā zemes gabala nosacītā cena tiek noteikta 3040.00 EUR (trīs tūkstoši četrdesmit euro, 00 centi).

Pamatojoties uz augstākminēto, ņemot vērā Pašvaldības īpašuma privatizācijas un atsavināšanas komisijas 2021.gada 17.marta sēdes lēmumu (sēdes protokols Nr.5, 4.§) un vadoties no Publiskas personas mantas atsavināšanas likuma 5.panta 5.daļas, 8.panta otrās, trešās, sestās un septītās daļas, 37.panta ceturtais daļas un 44.panta piektās un septītās daļas, Pārejas noteikumu 12.punkta; Ministru kabineta 2011.gada 1.februāra noteikumiem Nr.109 "Kārtība, kādā atsavināma publiskas personas manta"; Publiskas personas finanšu līdzekļu un mantas izšķērdēšanas novēršanas likuma 3.panta pirmās daļas 2.punkta un 7.panta pirmā daļas; likuma "Par

zemes privatizāciju lauku apvidos” 28., 29. un 30.panta un likuma „Par pašvaldībām” 21.panta 1.daļas 17.punkta, atklāti vārdiski balsojot deputātiem: **PAR** – 13 deputāti (V.A.Krauklis, A.Simulis, U.Ozoliņa, A.Dainis, A.Krastiņš, M.Stabulniece, V.Vesingi, V.Zariņš, K.Sula, S.Pilskalne, A.Gailis, A.Sjademe, D.Baške), **PRET** - nav, **ATTURAS** - nav,

Valkas novada dome

N O L E M J :

1. Apstiprināt pašvaldībai piederošā nekustamā īpašuma Valkā, Beverīnas iela 23, kadastra numurs 9401 006 0506, kas sastāv no zemes vienības ar kadastra apzīmējumu 9401 006 0506, platība 0.1192ha, nosacīto cenu: 3040.00 EUR (trīs tūkstoši četrdesmit euro, 00 centi).
2. Noteikt, ka maksāšanas līdzekļi ir 100% euro.
3. Mēneša laikā pēc nosacītās cenas apstiprināšanas personai, kurai ir zemes gabala pirkuma tiesības, nosūtīt atsavināšanas paziņojumu ar lūgumu četrus mēnešus laikā izvērtēt atsavināšanas iespējas.
4. Pēc apliecinājuma saņemšanas uzdot Valkas novada domes Administratīvi juridiskai nodaļai sagatavot nekustamā īpašuma pirkuma līgumu.
5. Lēmums stājas spēkā ar brīdi, kad to saņēmis pieteikuma iesniedzējs, un saskaņā ar Administratīvā procesa likuma 76., 77. un 78.pantu viena mēneša laikā no spēkā stāšanās brīža var tikt pārsūdzēts Administratīvajā rajona tiesā – Valmieras tiesu namā Voldemāra Baloža ielā 13A, Valmierā, LV 4201.

15.§

Par Valkas novada pašvaldības mantas – zemes gabala Valkas pagastā, “Druvas 9” nosacītās cenas apstiprināšanu

(L.Engere, V.A.Krauklis)

Saskaņā ar 2020.gada 27.februāra Valkas novada domes lēmumu “Par nekustamā īpašuma Valkas pagastā, “Druvas 9” atsavināšanas uzsākšanu” (sēdes protokols Nr.3, 30.§), ar kuru tika nolemts uzsākt pašvaldībai piederošās zemes vienības, atsavināšanas procedūru, tika veikta zemes vienības tirgus vērtības noteikšana un konstatēts sekojošais:

Nekustamais īpašums “Druvas 9” kadastra numurs 9488 006 0245, kas sastāv no zemes vienības ar kadastra apzīmējumu 9488 006 0245, platība 0.4700ha, ir reģistrēts Zemesgrāmatā uz pašvaldības vārda, Valkas pilsētas zemesgrāmatu nodalījums Nr.10000609532.

Zemes vienība ar kadastra apzīmējumu 9488 006 0245, zemes reformas gaitā ir bijusi piešķirta lietošanā ***.

Zemes vienība nav apbūvēta.

Zemes nomas līgums ar *** par zemes vienības ar kadastra apzīmējumu 9488 006 0245 nomu, ir noslēgts 2009.gada 17.jūnijā. ar 2019.gada 14.jūnija Vienošanos Nr.14.17/19/76, līguma termiņš pagarināts līdz 31.12.2029.

Pamatojoties uz Publiskas personas mantas atsavināšanas likuma 4.panta 4.daļas 8.punktu, pašvaldībai piederoša nekustamā īpašuma atsavināšanu var ierosināt persona, kurai Valsts un pašvaldību privatizācijas un privatizācijas sertifikātu izmantošanas pabeigšanas likumā noteiktajā kārtībā ir izbeigtas zemes lietošanas tiesības un ar kuru pašvaldība ir noslēgusi zemes nomas līgumu, ja šī persona vēlas nopirkt zemi, kas bijusi tās lietošanā un par ko ir noslēgts zemes nomas līgums.

Saskaņā ar Publiskas personas mantas atsavināšanas likuma 37.panta 4.daļu, ja nekustamo īpašumu iegūst likuma 4.panta 4.daļā minētā persona, tad nekustamo īpašumu pārdod par brīvu cenu.

Publiskas personas mantas atsavināšanas likuma 8.panta 2.daļa nosaka, ka atsavināšanai paredzētā atvasinātas publiskas personas nekustamā īpašuma novērtēšanu organizē attiecīgās atvasinātās publiskās personas lēmējinstīcijas noteiktajā kārtībā; 3.daļa nosaka, ka nekustamā īpašuma novērtēšanas komisijas sastāvu un mantas nosacīto cenu apstiprina instīcija, kura organizē nekustamā īpašuma novērtēšanu, pie kam, tā paša panta 6.daļa nosaka, ka mantas novērtēšanas komisija novērtēšanai pieaicina vienu vai vairākus sertificētus vērtētājus, 7.daļa nosaka, ka nosacīto cenu atbilstoši mantas vērtībai nosaka novērtēšanas komisija. Tā kā uz šī lēmuma pieņemšanas brīdi komisija nav apstiprināta, Mantas novērtēšanas komisijas funkcijas veic dome.

Veicot atsavināšanai nodotās mantas novērtēšanu, ir jāņem vērā:

- 1) Publiskas personas finanšu līdzekļu un mantas izšķērdēšanas novēršanas likuma 3.panta pirmās daļas 2.punkts, kas cita starpā noteic, ka publiskām personām jārikojas ar finanšu līdzekļiem un mantu lietderīgi, tas ir mantas atsavināma un nododama īpašumā vai lietošanā citai personai par iespējami augstāku cenu, tā paša likuma 7.panta 1.daļā norādīts, ka publiskas personas mantu aizliegts atsavināt par acīmredzami pazeminātu cenu;
- 2) Publiskas personas mantas atsavināšanas likuma Pārejas noteikumu 12.punktu, kas nosaka, ka līdz brīdim, kad spēku zaudē Valsts un pašvaldību īpašuma privatizācijas un privatizācijas sertifikātu izmantošanas pabeigšanas likums, atsavināmā zemesgabala nosacītā cena nedrīkst būt zemāka par zemāko no šādām vērtībām: attiecīgā zemesgabala kadastrālo vērtību vai zemes kadastrālo vērtību 2007.gada 31.decembrī;
- 3) 2011.gada 1.februāra Ministru kabineta noteikumu Nr.109 „Kārtība, kādā atsavināma publiskas personas manta” 38.punkts nosaka, ka atvasināto publisko personu vai to iestāžu mantas atsavināšanas izdevumu apmēru un kārtību, kādā atvasināto publisko personu vai to iestāžu mantas atsavināšanā iegūtie līdzekļi ieskaitāmi attiecīgās atvasinātās publiskās personas budžetā, nosaka attiecīgās atvasinātās publiskās personas lēmējinstīcija.

Lai noteiktu atsavināmā objekta nosacīto cenu, jāņem vērā sekojoša informācija:

- 1) saskaņā ar SIA "LVKV" reģistrācijas Nr.44103009697, 2021.gada 24.februārī sagatavotā nekustamā īpašuma tirgus cenas novērtējuma - zemes vienības Valkas pagastā, "Druvas 9", kadastra apzīmējums 9488 006 0245, platība 4700m², visvairāk iespējamā tirgus vērtība ir: 950.00 EUR (deviņi simti piecdesmit euro, 00 centi);
- 2) Valsts zemes dienesta noteiktā zemes gabala kadastrālā vērtība ir 296.00 EUR (divi simti deviņdesmit seši euro, 00 centi);
- 3) nekustamā īpašuma bilances vērtība pēc grāmatvedības uzskaites datiem uz 2021.gada 1.janvāri ir 380.00 EUR (trīs simti astoņdesmit euro, 00 centi).

Ar atsavināmā objekta atsavināšanas procedūru saistītie kopējie izdevumi sastāda 90.00 EUR (deviņdesmit euro, 00 centi).

- 1) maksa par zemes gabalu kadastrālo uzmērīšanu netiek aprēķināta, jo zemes robežu uzmērīšanu finansēja atsavināšanas ierosinātājs;
- 2) sertificēta nekustamā īpašuma vērtētāja – SIA "LVKV", reģistrācijas Nr.44103009697, pakalpojums zemes gabala tirgus vērtības noteikšanā, saskaņā ar 24.02.2021. sagatavoto Rēķinu Nr.3/21-034, ir 90 EUR (bez PVN).

Izvērtējot iepriekš minēto informāciju, atsavināmā zemes gabala nosacītā cena tiek noteikta 1040.00 EUR (viens tūkstotis četrdesmit euro, 00 centi).

Pamatojoties uz augstākminēto, ņemot vērā Pašvaldības īpašuma privatizācijas un atsavināšanas komisijas 2021.gada 17.marta sēdes lēmumu (sēdes protokols Nr.5, 5.§) un vadoties no Publiskas personas mantas atsavināšanas likuma 5.panta 5.daļas, 8.panta otrās, trešās, sestās un septītās daļas, 37.panta ceturtās daļas un 44.panta piektās un septītās daļas, Pārejas noteikumu 12.punkta; Ministru kabineta 2011.gada 1.februāra noteikumiem Nr.109 "Kārtība, kādā atsavināma publiskas personas manta"; Publiskas personas finanšu līdzekļu un mantas izšķērdēšanas novēršanas likuma 3.panta pirmās daļas 2.punkta un 7.panta pirmā daļas; likuma "Par zemes privatizāciju lauku apvidos" 28., 29. un 30.panta un likuma „Par pašvaldībām” 21.panta 1.daļas 17.punkta, atklāti vārdiski balsojot deputātiem: **PAR** – 13 deputāti (V.A.Krauklis, A.Simulis, U.Ozoliņa, A.Dainis, A.Krastiņš, M.Stabulniece, V.Vesingi, V.Zariņš, K.Sula, S.Pilskalne, A.Gailis, A.Sjademe, D.Bašķe), **PRET** - nav, **ATTURAS** - nav,

Valkas novada dome

N O L E M J :

1. Apstiprināt pašvaldībai piederošā nekustamā īpašuma Valkas pagastā, "Druvas 9", kadastra numurs 9488 006 0245, kas sastāv no zemes vienības ar kadastra apzīmējumu 9488 006 0245, platība 0.4700ha, nosacīto cenu: 1040.00 EUR (viens tūkstotis četrdesmit euro, 00 centi).
2. Noteikt, ka maksāšanas līdzekļi ir 100% euro.
3. Mēneša laikā pēc nosacītās cenas apstiprināšanas personai, kurai ir zemes gabala pirkuma tiesības, nosūtīt atsavināšanas paziņojumu ar lūgumu četru mēnešu laikā izvērtēt atsavināšanas iespējas.
4. Pēc apliecinājuma saņemšanas uzdot Valkas novada domes Administratīvi juridiskai nodaļai sagatavot nekustamā īpašuma pirkuma līgumu.
5. Lēmums stājas spēkā ar brīdi, kad to saņēmis pieteikuma iesniedzējs, un saskaņā ar Administratīvā procesa likuma 76., 77. un 78.pantu viena mēneša laikā no spēkā stāšanās brīža var tikt pārsūdzēts Administratīvajā rajona tiesā – Valmieras tiesu namā Voldemāra Baloža ielā 13A, Valmierā, LV 4201.

16.§

Par Valkas novada pašvaldības mantas – dzīvokļa Valkā, Varoņu iela 30-8 nosacītās cenas apstiprināšanu

(L.Engere, V.A.Krauklis)

Saskaņā ar 2020.gada 24.septembrī Valkas novada domes sēdes lēmums "Par iesnieguma izskatīšanu ar lūgumu nodot atsavināšanai dzīvokli Valkā, Varoņu ielā 30-8" (protokols Nr.11, 19.§), ar kuru tika nolemts uzsākt pašvaldībai piederošā dzīvokļa, atsavināšanas procedūru, tika veikta dzīvokļa īpašuma tirgus vērtības noteikšana un konstatēts sekojošais:

15.09.2020. *** iesniegusi iesniegumu ar lūgumu uzsākt atsavināšanas procedūru par viņas Trēto dzīvokli Valkā, Varoņu iela 30-8.

Dzīvoklis pieteikuma iesniedzējam nav piešķirts pamatojoties uz likuma „Par palīdzību dzīvokļu jautājumu risināšanā” 7., 14. un 15.pantu.

Dzīvoklis atrodas dzīvojamā mājā Varoņu ielā 30-8, sastāv no 2 istabām, kopējā dzīvokļa platība ir 43.4m².

Saskaņā ar 2011.gada 1.februāra Ministru kabineta noteikumu Nr.109 "Kārtība, kādā atsavināma publiskas personas manta" 5. punkta 4.daļu ir noteikts ja dzīvojamās mājas, tās domājamās daļas vai dzīvokļa īpašuma atsavināšanas ierosinājumu iesniedz likuma 4.panta ceturtās daļas 5.punktā minētās personas, ierosinājumu paraksta īrnieks (īrnieki, ja atsavināts tiek kopējais dzīvoklis) vai viņa ģimenes loceklis. Atsavināšanas ierosinājumam pievieno: izziņu par īres un komunālo maksājumu parāda esību vai neesību.

Uz šī lēmuma pieņemšanas brīdi, atsavināšanas ierosinātajai nav īres un komunālo maksājumu parādu.

Nekustamais īpašums Valkā, Varoņu iela 30-8, kadastra numurs 9401 900 1612, sastāv no dzīvokļa Nr.8 ar kopējo platību 43.4m² un 434/5531 kopīpašuma domājamām daļām no būves ar kadastra apzīmējumu 9401 007 0305 001, reģistrēts Valkas pilsētas zemesgrāmatu nodaļījumā Nr.492 8 uz Valkas novada pašvaldības vārda.

Saskaņā ar Publiskas personas mantas atsavināšanas likuma 45.panta 4.daļas 1.punktu īrnieks vai viņa ģimenes locekļi var pirkt īrēto viendzīvokļa māju vai dzīvokļa īpašumu, ja īrnieks un viņa ģimenes locekļi ir noslēguši notariāli apliecinātu Vienošanos par to, kurš vai kuri no viņiem iegūs īpašuma īrēto viendzīvokļa māju vai dzīvokļa īpašumu.

Publiskas personas mantas atsavināšanas likuma 5.panta 5.daļa nosaka, ka lēmumā par nekustamā īpašuma atsavināšanu tiek noteikts arī atsavināšanas veids un, ja nepieciešams, nekustamā īpašuma turpmākās izmantošanas nosacījumi un atsavināšanas tiesību aprobežojumi. Pamatojoties uz minētā likuma 37.panta 4.punktu, gadījumā ja nekustamo īpašumu iegūst šā likuma 4.panta 4.daļā minētās personas publiskas personas mantu var pārdot par brīvu cenu, kas šajā gadījumā ir vienāda ar nosacīto cenu.

Publiskas personas mantas atsavināšanas likuma 8.panta 2.daļa nosaka, ka atsavināšanai paredzētā atvasinātās publiskas personas nekustamā īpašuma novērtēšanu organizē attiecīgās atvasinātās publiskās personas lēmējinstīcijas noteiktajā kārtībā; 3.daļa nosaka, ka nekustamā īpašuma novērtēšanas komisijas sastāvu un mantas nosacīto cenu apstiprina instīcija, kura organizē nekustamā īpašuma novērtēšanu, pie kam, tā paša panta 6.daļa nosaka, ka mantas novērtēšanas komisija novērtēšanai pieaicina vienu vai vairākus sertificētus vērtētājus, 7.daļa nosaka, ka nosacīto cenu atbilstoši mantas vērtībai nosaka novērtēšanas komisija. Tā kā uz šī lēmuma pieņemšanas brīdi komisija nav apstiprināta, Mantas novērtēšanas komisijas funkcijas veic dome.

Veicot atsavināšanai nodotās mantas novērtēšanu, ir jāņem vērā:

- 1) Publiskas personas finanšu līdzekļu un mantas izšķērdēšanas novēršanas likuma 3.panta pirmās daļas 2.punkts, kas cita starpā noteic, ka publiskām personām jāīrkojas ar finanšu līdzekļiem un mantu lietderīgi, tas ir manta atsavināma un nododama īpašumā vai lietošanā citai personai par iespējami augstāku cenu, tā paša likuma 7.panta 1.daļā norādīts, ka publiskas personas mantu aizliegts atsavināt par acīmredzami pazeminātu cenu;
- 2) Publiskas personas mantas atsavināšanas likuma Pārejas noteikumu 12.punktu, kas nosaka, ka līdz brīdim, kad spēku zaudē Valsts un pašvaldību īpašuma privatizācijas un privatizācijas sertifikātu izmantošanas pabeigšanas likums, atsavināmā zemesgabala nosacītā cena nedrīkst būt zemāka par zemāko no šādām vērtībām: attiecīgā zemesgabala kadastrālo vērtību vai zemes kadastrālo vērtību 2007.gada 31.decembrī;
- 3) 2011.gada 1.februāra Ministru kabineta noteikumu Nr.109 „Kārtība, kādā atsavināma publiskas personas manta” 38.punkts nosaka, ka atvasināto publisko personu vai to iestāžu mantas atsavināšanas izdevumu apmēru un kārtību, kādā atvasināto publisko personu vai to iestāžu mantas atsavināšanā iegūtie līdzekļi ieskaitāmi attiecīgās atvasinātās publiskās personas budžetā, nosaka attiecīgās atvasinātās publiskās personas lēmējinstīcija.

Lai noteiktu atsavināmā objekta nosacīto cenu, jāņem vērā sekojoša informācija:

- 1) sertificēta nekustamā īpašuma vērtētāja – SIA „LVKV”, reģistrācijas Nr.44103009697, 2021.gada 24.februārī sagatavotā nekustamā īpašuma - dzīvokļa īpašuma Valkā, Varoņu iela 30-8, kadastra numurs 9401 900 1612, visvairāk iespējamā tirgus vērtība ir 5 700.00 EUR (pieci tūkstoši septiņi simti *euro* un 00 centi);
- 2) Valsts zemes dienesta noteiktā dzīvokļa īpašuma kadastrālā vērtība ir 2779.00 EUR (divi tūkstoši septiņi simti septiņdesmit deviņi *euro*, 00 centi);
- 3) nekustamā īpašuma bilances vērtība pēc grāmatvedības uzskaites datiem uz 2021.gada 1.janvāri ir 94.57EUR (deviņdesmit četri *euro*, 57 centi).

Ar atsavināmā objekta atsavināšanas procedūru saistītie kopējie izdevumi sastāda 180.52 EUR (viens simts astoņdesmit *euro*, 52 centi).

- 1) Dzīvokļa īpašuma tehniskā inventarizācijas un reģistrācija nekustamā īpašuma valsts kadastra reģistra informācijas sistēmā: 114.40 EUR, nepiemērojot PVN, 26.11.2020. Gala rēķins Nr.G-20-35265;
- 2) sertificēta nekustamā īpašuma vērtētāja – SIA „LVKV”, reģistrācijas Nr.44103009697, pakalpojums zemes gabala tirgus vērtības noteikšanā, saskaņā ar 2021.gada 24.februārī sagatavoto Rēķinu Nr.3/21-034, ir 66.12 EUR (bez PVN).

Izvērtējot iepriekš minēto informāciju, atsavināmā dzīvokļa īpašuma nosacītā cena tiek noteikta 5880,52 EUR (pieci tūkstoši astoņi simti astoņdesmit *euro*, 52 centi).

Pamatojoties uz augstākminēto, ņemot vērā Pašvaldības īpašuma privatizācijas un atsavināšanas komisijas 2021.gada 17.marta sēdes lēmumu (sēdes protokols Nr.5, 6.§) un vadoties no Publiskas personas mantas atsavināšanas likuma 5.panta 5.daļas, 8.panta otrās, trešās, sestās un septītās daļas, 37.panta pirmās daļas 4.punkta, 37.panta piektās un sestās daļas; Ministru kabineta 2011.gada 1.februāra noteikumiem Nr.109 "Kārtība, kādā atsavināma publiskas personas manta"; Publiskas personas finanšu līdzekļu un mantas izšķērdēšanas novēršanas likuma 3.panta pirmās daļas 2.punkta un 7.panta pirmā daļas; likuma „Par pašvaldībām” 21.panta 1.daļas 17.punkta, atklāti vārdiski balsojot deputātiem: **PAR** – 13 deputāti (V.A.Krauklis, A.Simulis, U.Ozoliņa, A.Dainis, A.Krastiņš, M.Stabulniece, V.Vesingi, V.Zariņš, K.Sula, S.Pilskalne, A.Gailis, A.Sjademe, D.Baške), **PRET** - nav, **ATTURAS** - nav,

Valkas novada dome

N O L E M J :

1. Apstiprināt nekustamā īpašuma Valkā, Varoņu iela 30-8, kadastra numurs 9401 900 1612, kas sastāv no dzīvokļa Nr.8, ar kopējo platību 43.4 m² un tam piesaistītajām 434/5531 domājamām daļām no daudzdzīvokļu dzīvojamās mājas un tai piesaistītā zemes gabala kopīpašuma, nosakot nosacīto cenu: 5880.52 EUR (pieci tūkstoši astoņi simti astoņdesmit *euro*, 52 centi).
2. Noteikt, ka maksāšanas līdzekļi ir 100% *euro*.

3. Mēneša laikā pēc nosacītās cenas apstiprināšanas, nosūtīt atsavināšanas paziņojumu ^{***}, dzīvo ^{***}, atkārtoti lūdzot vienlaikus ar apliecinājumu iesniegt notariāli apliecinātu Vienošanos par to, kurš vai kuri no viņiem iegūs Īpašuma Īrēto viendzīvokļa māju vai dzīvokļa Īpašumu.
4. Pēc šī lēmuma 4.punktā minētās Vienošanās un apliecinājuma saņemšanas uzdot Valkas novada domes juristam sagatavot nekustamā īpašuma pirkuma līgumu.
5. Lēmums stājas spēkā ar brīdi, kad to saņēmis pieteikuma iesniedzējs, un saskaņā ar Administratīvā procesa likuma 76., 77. un 78.pantu viena mēneša laikā no spēkā stāšanās brīža var tikt pārsūdzēts Administratīvajā rajona tiesā – Valmieras tiesu namā Voldemāra Baloža ielā 13A, Valmierā, LV 4201.

17.§

Par nekustamā īpašuma Valkas pagasts, “Jaunzemes” atkārtotu atsavināšanas procedūras uzsākšanu

(L.Engere, V.A.Krauklis)

Valkas novada domē ir saņemts ^{***} p.k. ^{***}, dzīvo: ^{***}, iesniegums ar lūgumu uzsākt atsavināšanas procedūru zemes vienības “Jaunzemes”, kadastra apzīmējums 9488 009 0063, atsavināšanai.

Zemes gabals “Jaunzemes”, kadastra apzīmējums 9488 009 0063, platība 0.7582ha, ir Valkas novada domes Īpašums, saskaņā ar ierakstu Valkas pagasta zemesgrāmatu nodalījumā Nr.1000 0056 3640.

Uz zemes gabala atrodas ^{***} piederošs ēku Īpašums, kas reģistrēts Valkas pagasta zemesgrāmatu nodalījumā Nr.1000 0053 4234.

2015.gada 14.oktobrī starp Valkas novada domi un ^{***} ir noslēgts zemes nomas līgums Nr. 14-17/15/116 par zemes gabala “Jaunzemes”, Valkas pagasts, kadastra apzīmējums 9488 009 0063, platība 0.8049ha nomu. Nomas līguma termiņš noteikts līdz 2025.gada 31.decembrim.

Publiskas personas mantas atsavināšanas likuma 44.panta 4.daļa nosaka, ka Publiskai personai piederošu zemesgabalu, uz kura atrodas citai personai (kopīpašniekiem) piederošas ēkas (būves), var pārdot tikai zemesgrāmatā ierakstītas ēkas (būves) Īpašniekam (visiem kopīpašniekiem proporcionāli viņu kopīpašuma daļām).

Ar Valkas novada domes 2017.gada 31.augusta sēdes lēmumu (protokols Nr.12, 7) tika nolemts, apstiprināt nekustamā īpašuma “Jaunzemes”, Valkas pagasts, kadastra numurs 9488 006 0063, kas sastāv no zemes gabala ar kadastra apzīmējumu 9488 006 0063, kopējā platība 0.7582ha, nosacīto cenu - 1620.27 EUR (viens tūkstotis seši simti divdesmit euro, 27 centi). Mēneša laikā pēc nosacītās cenas apstiprināšanas personai, kurai ir zemes gabalu pirkuma tiesības, nosūtīt atsavināšanas paziņojumu.

Pamatojoties uz augstāk minēto lēmumu, 2017.gada 5.septembrī adresātam: ^{***}, tika nosūtīts Paziņojums, kurā lūgts četru mēnešu laikā izvērtēt piedāvājumu un izvēlēties maksāšanas veidu par to atsūtot Valkas novada domei Apliecinājuma veidlapu, kas kā pielikums ir pievienota Paziņojumam.

Noteiktajā termiņā Apliecinājums netika saņemts.

Ar Valkas novada domes 22.02.2018. sēdes lēmumu (protokola izraksts Nr.2, 12.§) tika nolemts pārtraukt nekustamā īpašuma “Jaunzemes” atsavināšanas procedūru.

Tā kā ^{***} piederošais ēku Īpašums atrodas uz pašvaldības zemes, tad pašvaldība var lemt par turpmāko nekustamā īpašuma atsavināšanu. Ņemot vērā faktu, ka piedāvājums atsavināt nekustamo īpašumu ir bijis 2017.gadā, tad šobrīd ir nepieciešamas veikt nekustamā īpašuma novērtēšanu atbilstoši Publiskas personas mantas atsavināšanas likuma 8.panta 2.daļai kas nosaka, ka atsavināšanai paredzētā atvasinātās publiskas personas nekustamā īpašuma novērtēšanu organizē attiecīgās atvasinātās publiskās personas lēmējinstiūcijas noteiktajā kārtībā; 3.daļa, kas nosaka, ka nekustamā īpašuma novērtēšanas komisijas sastāvu un mantas nosacīto cenu apstiprina instiūcija, kura organizē nekustamā īpašuma novērtēšanu, pie kam, tā paša panta 6.daļa nosaka, ka mantas novērtēšanas komisija novērtēšanai pieaicina vienu vai vairākus sertificētus vērtētājus.

Saskaņā ar Publiskas personas mantas atsavināšanas likuma 44¹.panta 3.daļu, ja pirkuma tiesīgā persona sniedz atbildi pēc noteiktā termiņa, tad publiskas personas lēmējinstiūcija organizē attiecīgā zemesgabala novērtēšanu tikai pēc tam, kad pirkuma tiesīgā persona iemaksājus avansu 10% apmērā no iepriekšējā atsavināšanas paziņojumā norādītās pirkuma maksas – tas ir 162.00 EUR.

Pēc nosacītās cenas apstiprināšanas lēmējinstiūcija nosūta pirkuma tiesīgajai personai jaunu atsavināšanas paziņojumu.

Ja pirkuma tiesīgā persona pēc atkārtotā atsavināšanas paziņojuma saņemšanas nenoslēdz pirkuma līgumu, no iemaksātā avansa tiek ieturēti izdevumi par zemesgabala novērtēšanu.

Saskaņā ar Publiskas personas mantas atsavināšanas likuma 37.panta 4.daļu, ja nekustamo īpašumu iegūst likuma 4.panta 4.daļā minētā persona, tad nekustamo īpašumu pārdod par brīvu cenu.

Saskaņā ar likuma „Par zemes privatizāciju lauku apvidos” 27.pantu, darījumus var veikt tikai ar īpašumu, uz kuru ir nostiprinātas īpašuma tiesības zemesgrāmatā, līdz ar to, pirmkārt, ir jāveic augstāk minētā zemes gabala reģistrācija zemesgrāmatā uz pašvaldības vārda un tikai pēc tam ir veicamas darbības, kas saistītas ar nekustamā īpašuma atsavināšanu.

Pamatojoties uz augstākminēto, vadoties no Pašvaldības Īpašuma privatizācijas un atsavināšanas komisijas 2021.gada 19.februāra lēmumu (sēdes protokols Nr.5, 7.§) un Publiskas personas mantas atsavināšanas likuma 4.panta 4.daļas 8.punkta; 5.panta 4.daļas, 37.panta 4.daļas un 44.panta; likuma „Par zemes privatizāciju lauku apvidos” 27.panta 1.daļas, 28.panta 1.daļas; likuma „Par valsts un pašvaldību zemes īpašuma tiesībām un to nostiprināšanu zemesgrāmatās” 3.panta 5.daļas 1. un 2.punkta; Ministru kabineta 2011.gada 1.februāra noteikumu Nr.109 „Kārtība, kādā atsavināma publiskas personas manta” un likuma „Par pašvaldībām” 21.panta 1.daļas 17.punkta, atklāti vārdiski balsojot deputātiem: **PAR** – 13 deputāti (V.A.Krauklis, A.Simulis, U.Ozoliņa, A.Dainis,

A.Krastiņš, M.Stabulniece, V.Vesingi, V.Zariņš, K.Sula, S.Pilskalne, A.Gailis, A.Sjademe, D.Baške), **PRET** - nav, **ATTURAS** - nav,

Valkas novada dome

N O L E M J :

1. Uzsākt atkārtotu pašvaldības nekustamā īpašuma Valkas novada Valkas pagasts, "Jaunzemes", kadastra numurs 9488 009 0063, sastāvā esošās zemes vienības ar kadastra apzīmējumu 9488 009 0063, platība 0.7582ha, atsavināšanas procedūru
2. Noteikt, ka pirmpirkuma tiesīgajai personai pirms īpašuma novērtēšanas ir jāiemaksā avanss 10% apmērā no iepriekšējā atsavināšanas paziņojumā norādītās pirkuma maksas – tas ir 162.00 EUR.
3. Uzdot Pašvaldības īpašuma privatizācijas un atsavināšanas komisijai veikt Mantas novērtēšanas komisijas funkcijas un organizēt nekustamā īpašuma novērtēšanu.
4. Lēmums stājas spēkā ar brīdi, kad to saņēmis pieteikuma iesniedzējs, un saskaņā ar Administratīvā procesa likuma 76., 77. un 78.pantu viena mēneša laikā no spēkā stāšanās brīža var tikt pārsūdzēts Administratīvajā rajona tiesā – Valmieras tiesu namā Voldemāra Baloža ielā 13A, Valmierā, LV 4201.

18.§

Par telpu Rīgas ielā 22, Valkā, nomas tiesību izsoli

(L.Engere, V.A.Krauklis)

2021.gada 1.martā ir izbeigts telpu nomas līgums ar līdzšinējo nomnieku uz pašvaldībai piederošu telpu grupu - tirdzniecības zāle, kabinets un tualete Valkā, Rīgas ielā 22, (pirmajā stāvā, telpu grupa Nr.001, 92,3 m² platībā).

Ministru kabineta 2010.gada 8.jūnija noteikumi Nr.515 „Noteikumi par publiskas personas mantas iznomāšanas kārtību, nomas maksas noteikšanas metodiku un nomas līguma tipveida nosacījumiem” regulē rakstiskas nomas tiesību izsoles kārtību.

Nomas objekta nosacītā nomas maksa mēnesī ir 1.70 EUR par 1 m² bez PVN. PVN tiek aprēķināts atbilstoši normatīvajiem aktiem.

Pamatojoties uz augstākminēto un vadoties no likuma „Par pašvaldībām” 14.panta otrās daļas 3.punkta, 21.panta pirmās daļas 14.punkta b) apakšpunkta un Ministru kabineta 2010.gada 8.jūnija noteikumu Nr.515 „Noteikumi par publiskas personas mantas iznomāšanas kārtību, nomas maksas noteikšanas metodiku un nomas līguma tipveida nosacījumiem” 2.1.nodaļas noteikumiem, atklāti vārdiski balsojot deputātiem: **PAR** – 13 deputāti (V.A.Krauklis, A.Simulis, U.Ozoliņa, A.Dainis, A.Krastiņš, M.Stabulniece, V.Vesingi, V.Zariņš, K.Sula, S.Pilskalne, A.Gailis, A.Sjademe, D.Baške), **PRET** - nav, **ATTURAS** - nav, Valkas novada dome

N O L E M J :

1. Apstiprināt nomas objektam – tirdzniecības zāle, kabinets un tualete Valkā, Rīgas ielā 22, (pirmajā stāvā, telpu grupa Nr.001, 92,3 m² platībā) nosacīto nomas maksu mēnesī EUR 1.70 par 1 m² bez PVN.
2. Uzdot Valkas novada Pašvaldību īpašumu privatizācijas un atsavināšanas komisijai rīkot atklātu, rakstisku nomas objekta nomas tiesību izsoli ar augšupejošu soli saskaņā ar izsoles noteikumiem (pielikumā).
3. Noteikt izsoles laiku – 2021.gada 16.aprīlī plkst.10:30.
4. Publicēt sludinājumu par izsoli pašvaldības mājaslapā www.valka.lv un izvietot publiski pieejamā vietā Valkas novada domes ēkā, Valkā, Beverīnas ielā 3.
5. Lēmuma izpildi kontrolē izpilddirektors.
6. Lēmums stājas spēkā ar tā pieņemšanas brīdi.

APSTIPRINĀTI
ar Valkas novada domes
2021.gada 25.marta sēdes lēmumu
(protokols Nr.4, 18.§)

Nekustamā īpašuma Rīgas ielā 22, Valkā, telpu nomas tiesību IZSOLES NOTEIKUMI

I Vispārīgie noteikumi

1. Izsole tiek rīkota, pamatojoties uz Ministru kabineta 2018.gada 20.februāra noteikumiem Nr.97 „ Publiskas personas mantas iznomāšanas noteikumi”.
2. Izsoles organizētājs – Valkas novada domes Pašvaldības īpašuma privatizācijas un atsavināšanas komisija (turpmāk tekstā – izsoles komisija), Beverīnas ielā 3, Valkā, Valkas novadā, LV-4701.
3. Izsoles mērķis – noteikt Valkas novada domes (turpmāk tekstā - iznomātājs) īpašumā esošo telpu Valkā, Rīgas ielā 22, (pirmajā stāvā, telpas grupas Nr.001, 92,3 m² platībā), kadastra numurs 9401 001 0503 001, izdevīgāko nomas piedāvājumu.

II Izsoles objekta raksturojums

4. Izsoles objekts ir nedzīvojamās iekštelpas – tirdzniecības zāle, kabinets un tualete Valkā, Rīgas ielā 22, (pirmajā stāvā, telpas grupas Nr.001, 92,3 m² platībā), kadastra apzīmējums 9401 001 0503 001 (turpmāk tekstā - nomas objekts).
5. Nomas objekts ir nodrošināts ar šādiem pakalpojumiem: elektroapgāde, centralizētā apkure, koplietošanas sanitārās telpas ar ūdensapgādes, kanalizācijas pakalpojumiem.
6. Nomas objektu var apskatīt, iepriekš sazinoties ar SIA "Valkas Namsaimnieks" valdes locekli Ivo Meļķi, tālr.64781272; mob.tālr.: +37126465346.

III Izsoles noteikumi un nosacītā cena

7. **Nomas objekta nosacītā cena:** nosacītā nomas maksa mēnesī ir EUR 1.70 par 1 m² bez PVN. PVN tiek aprēķināts atbilstoši normatīvajiem aktiem.
8. Pieteikumu atvēršana notiks **2021.gada 16.aprīlī plkst.10:30**, Valkas novada domes telpās, Beverīnas ielā 3, Valkā, Valkas novadā, 2. stāvs, zālē.
9. Tiek rīkota atklāta, rakstiska izsole ar augšupejošu soli.
10. Izsolē var piedalīties ikviena rīcībspējīga fiziska vai juridiska persona, kura izsoles noteikumos noteiktajā termiņā ir izpildījusi šajos noteikumos noteiktos priekšnoteikumus.
11. Minētajās telpās nedrīkst nodarboties ar šādu komercdarbību:
 - 11.1. jebkādu lietotu preču tirdzniecību un uzglabāšanu;
 - 11.2. rūpnieciski ražotu alkoholisku produktu tirdzniecību un uzglabāšanu, izņemot lietošanai uz vietas (kafejnīca u.tml.);
 - 11.3. svaigas gaļas un zivju produktu tirdzniecību un uzglabāšanu, izņemot patērēšanai uz vietas.
12. Piedaloties izsolē, izsoles dalībnieks iesniedz šajos noteikumos paredzēto pieteikumu, kurā piedāvātais nomas maksas apmērs (mēnesī) nav zemāks par nomas objekta nosacīto cenu. Pieteikumam jābūt parakstītam.

IV Izsoles dalībnieki un tās norise

13. Lai kļūtu par izsoles dalībnieku, nomas tiesību pretendents **līdz 2021.gada 15.aprīļa plkst.16:00** jāiesniedz pieteikums par piedalīšanos izsolē Valkas novada domē Beverīnas ielā 3, Valkā vai jāatsūta pa pastu uz adresi: Valkas novada dome, Beverīnas iela 3, Valka, Valkas novads, LV-4701, lai sūtījums tiktu saņemts līdz šajā punktā norādītajam termiņam.
Pieteikumā norāda:
 - 13.1. fiziska persona – vārdu, uzvārdu, personas kodu, deklarētās dzīvesvietas adresi; juridiska persona – nosaukumu, reģistrācijas numuru un juridisko adresi;
 - 13.2. nomas tiesību pretendenta pārstāvja vārdu, uzvārdu un personas kodu;
 - 13.3. elektroniskā pasta adresi (ja ir);
 - 13.4. nomas objektu, nekustamajam īpašumam arī adresi, kadastra apzīmējumu un platību;
 - 13.5. nomas laikā plānotās darbības nomas objektā saskaņā
 - 13.6. piedāvāto nomas maksas apmēru mēnesī par 1 m² bez PVN.
14. Izsoles komisija ir tiesīga pārbaudīt dalībnieku dokumentos sniegtās ziņas un, ja tiek atklāts, ka izsoles dalībnieks ir sniedzis nepatiesas ziņas, to svīturo no dalībnieku saraksta un nepieļauj dalību izsolē. Atkārtotas izsoles gadījumā, šīm personām nav atļauts piedalīties.
15. Ziņas par izsoles dalībniekiem nav izpaužamas līdz izsoles sākumam.
16. Nomas tiesību pretendents pieteikumu iesniedz slēgtā aploksnē. Uz aplokšnes norāda, ka pieteikums tiek iesniegts rakstiskai izsolei, kā arī nomas objektu, nekustamajam īpašumam arī adresi, kadastra numuru un nomas tiesību pretendentu.
17. Iznomātājs reģistrē saņemtos pieteikumus to saņemšanas secībā, norāda saņemšanas datumu un laiku, kā arī nomas tiesību pretendentu. Pieteikumu glabā slēgtā aploksnē līdz izsoles sākumam.
18. Nomas tiesību pretendents drīkst piedalīties rakstiskā izsolē, ja pieteikums iesniegts publikācijā par nomas tiesību izsoli norādītajā termiņā.
19. Pieteikumu atvēršanu publikācijā par nomas tiesību izsoli norādītajā datumā, laikā un vietā rīko izsoles komisija.
20. Izsoles komisija publikācijā par nomas tiesību izsoli norādītajā pieteikumu atvēršanas datumā, laikā un vietā klātesošajiem paziņo, ka sākusies izsole un pieteikumu pieņemšana ir pabeigta.
21. Pieteikumu atvēršana ir atklāta, un tos atver iesniegšanas secībā.
22. Ja pieteikumā nav iekļauta šo noteikumu 13.punktā minētā informācija vai nomas pieteikumā piedāvātais nomas maksas apmērs ir mazāks par publicēto nomas objekta nosacīto nomas maksas apmēru, izsoles komisija pieņem lēmumu par nomas tiesību pretendenta izslēgšanu no dalības rakstiskā izsolē un nomas pieteikumu neizskata.
23. Izsoles komisijas loceklis pēc pieteikumu atvēršanas nosauc nomas tiesību pretendentu, pieteikuma iesniegšanas datumu un laiku, kā arī nomas tiesību pretendenta piedāvāto nomas maksas apmēru un parakstās uz pieteikuma (parakstās arī pārējie komisijas locekļi). Nomas pieteikumu atvēršanu protokolē. Mutiskie piedāvājumi rakstiskā izsolē ir aizliegti.
24. Ja pēc visu pieteikumu atvēršanas izrādās, ka vairāki nomas tiesību pretendenti piedāvājuši vienādu augstāko nomas maksu, izsoles komisija veic vienu no šādām darbībām:
 - 24.1. turpina izsoli, pieņemot rakstiskus piedāvājumus no nomas tiesību pretendentiem vai to pārstāvjiem, kuri piedāvājuši vienādu augstāko nomas maksu, ja tie piedalās pieteikumu atvēršanā, un organizē piedāvājumu tūlītēju atvēršanu;

- 24.2. rakstiski lūdz nomas tiesību pretendētus, kuri piedāvājuši vienādu augstāko nomas maksu, izteikt rakstiski savu piedāvājumu par iespējami augstāko nomas maksu, nosakot piedāvājumu iesniegšanas un atvēršanas datumu, laiku, vietu un kārtību.
25. Ja nepieciešams papildu laiks, lai izvērtētu pieteikumu atbilstību publicētajiem iznomāšanas nosacījumiem, pēc pieteikumu atvēršanas paziņo laiku un vietu, kad tiks paziņoti rakstiskas izsoles rezultāti. Ja papildu izvērtējums nav nepieciešams, pēc visu pieteikumu atvēršanas paziņo, ka rakstiskā izsole pabeigta, kā arī nosauc visaugstāko nomas maksu un nomas tiesību pretendentu, kas to nosolījis un ieguvis tiesības slēgt nomas līgumu. Rakstiskās izsoles rezultātu paziņošanu protokolē.
26. Ja pēc visu pieteikumu atvēršanas izrādās, ka vairāki nomas tiesību pretendenti piedāvājuši vienādu augstāko nomas maksu, izsoles komisija veic vienu no šādām darbībām:
- 26.1. turpina izsoli, pieņemot rakstiskus piedāvājumus no nomas tiesību pretendentiem vai to pārstāvjiem, kuri piedāvājuši vienādu augstāko nomas maksu, ja tie piedalās pieteikumu atvēršanā, un organizē piedāvājumu tūlītēju atvēršanu;
- 26.2. rakstiski lūdz nomas tiesību pretendētus, kuri piedāvājuši vienādu augstāko nomas maksu, izteikt rakstiski savu piedāvājumu par iespējami augstāko nomas maksu, nosakot piedāvājumu iesniegšanas un atvēršanas datumu, laiku, vietu un kārtību.
27. Ja neviens no nomas tiesību pretendentiem, kuri piedāvājuši vienādu augstāko nomas maksu, neiesniedz jaunu piedāvājumu par augstāku nomas maksu, iznomātājs pieteikumu iesniegšanas secībā rakstiski piedāvā minētajiem pretendentiem slēgt nomas līgumu atbilstoši to nosolītajai nomas maksai.
28. Iznomātājs apstiprina rakstiskās izsoles rezultātus un divu darbdienu laikā pēc izsoles rezultātu paziņošanas publicē vai nodrošina minētās informācijas publicēšanu pašvaldības mājaslapā internetā.
29. Ja publikācijā par nomas tiesību izsoli norādītajā pieteikumu iesniegšanas termiņā neviens no nomas tiesību pretendents nav pieteicies, iznomātājs var pazemināt nosacīto nomas maksu un rīkot atkārtotu izsoli.

V Nomas līguma noslēgšana un tā nosacījumi

30. Par izsoles uzvarētāju kļūst nomas tiesību pretendents, kurš nosolījis visaugstāko nomas maksu.
31. Iznomātājs **nomas līgumu slēdz** ar to nomas tiesību pretendentu, kurš piedāvājis visaugstāko nomas maksu. Nomas tiesību pretendents **septiņu darbdienu laikā pēc rakstiskās izsoles rezultātu paziņošanas** paraksta nomas līgumu vai rakstiski paziņo par atteikumu slēgt nomas līgumu. Ja iepriekš minētajā termiņā nomas tiesību pretendents līgumu neparaksta un neiesniedz attiecīgu atteikumu, ir uzskatāms, ka nomas tiesību pretendents no nomas līguma slēgšanas ir atteicies.
32. Ja nomas tiesību pretendents, kurš piedāvājis augstāko nomas maksu, atsakās slēgt nomas līgumu, iznomātājam ir tiesības secīgi piedāvāt slēgt nomas līgumu tam pretendentam, kurš piedāvāja nākamo augstāko nomas maksu. Iznomātājs divu darbdienu laikā pēc minētā piedāvājuma nosūtīšanas publicē vai nodrošina minētās informācijas publicēšanu pašvaldības mājaslapā internetā.
33. Nomas tiesību pretendents, kurš piedāvājis nākamo augstāko nomas maksu, atbildi uz šo noteikumu **31.punktā** minēto piedāvājumu sniedz divu nedēļu laikā pēc tā saņemšanas dienas. Ja nomas tiesību pretendents piekrīt parakstīt nomas līgumu par paša nosolīto augstāko nomas maksu, septiņu darbdienu laikā pēc minētā paziņojuma nosūtīšanas viņš paraksta nomas līgumu. Iznomātājs ne vēlāk kā divu darbdienu laikā pēc nomas līguma parakstīšanas publicē vai nodrošina minētās informācijas publicēšanu pašvaldības mājaslapā internetā.
34. Gadījumā, ja arī nomas tiesību pretendents, kurš piedāvājis nākamo augstāko nomas maksu, neizmanto tiesības noslēgt nomas līgumu, izsole atzīstama par nenotikušu.
35. Nomas objekts tiek iznomāts uz **10 gadiem**.
36. Gadījumā, ja nomnieks plāno nomas objektā veikt kapitālos ieguldījumus, **pirms darbu veikšanas** visas darbības un plānotie izdevumi saskaņojami Valkas novada domē, izskatot to Saimniecisko lietu komitejā.
37. Veicot kapitālieguldījumus nomas objektā, nomniekam ir iespējams saņemt nomas maksas atlaidi līdz 50% no nomas maksas summas, atkarībā no veiktajiem kapitālieguldījumiem. Pēc darbu veikšanas kopējais ieguldījumu apmērs un nomas maksas atlaide ir apstiprināma ar Valkas novada domes sēdes lēmumu, ja iepriekš ticis izpildīts šo noteikumu 36.punkts.
38. Nomas maksas atlaide neattiecas uz komunālo pakalpojumu maksu.
39. Par komunālajiem pakalpojumiem, ēkas apsaimniekošanas pakalpojumiem un citiem pakalpojumiem nomnieks slēdz līgumus ar Valkas novada domi, SIA "Valkas Namsaimnieks" un citiem pakalpojumu sniedzējiem.
40. Nomniekam atsevišķi jāmaksā nekustamā īpašuma nodoklis atbilstoši maksājuma paziņojumam.

VI Noslēguma jautājums

41. Sūdzības par izsoles rīkotāja darbībām iesniedzamas Valkas novada domē līdz izsoles rezultātu apstiprināšanas dienai.

Zemes vienība ar kadastra apzīmējumu 9452 005 0079, platība 4.8ha, zemes reformas gaitā ir bijusi piešķirta lietošanā ***. Uz zemes vienības atrodas ēkas/būves, uz kurām īpašuma tiesības nav nostiprinātas zemesgrāmatā.

Ar Ērgemes pagasta padomes 2009.gada 19.februāra sēdes lēmumu (sēdes protokols Nr.2) uz zemes gabalu Valkas novada Ērgemes pagastā „Lati”, kadastra apzīmējums 9452 005 0079 tika izbeigtas zemes lietošanas tiesības, atbilstoši Valsts un pašvaldību īpašuma privatizācijas un privatizācijas sertifikātu izmantošanas pabeigšanas likuma 25.panta 1.daļas 4.punktam un 25.panta 2.daļai.

Augstāk minētā persona iegūst zemes nomas pirmtiesības uz viņai lietošanā bijušo zemi.

2013.gada 15.jūlijā ir noslēgts Zemes nomas līgums Nr.VND/2013/320 ar *** par zemes vienības ar kadastra apzīmējumu 9452 005 0079, platība 4.8ha, nomu.

Ar 2013.gada 27.jūnija Valkas novada domes lēmumu (protokols Nr.10, 11.§) ir atzīts, ka zemes gabals ar nomas līguma noslēgšanas datumu piekrīt Valkas novada domei un ir reģistrējams zemesgrāmatā uz pašvaldības vārda.

*** 23.11.2020. ir miris.

Saskaņā ar 11.03.2021. Mantojuma apliecību, reģ.Nr.785 (izdevusi Zvērināta notāre Kristīne Šapčenko), *** atstātā mantojuma pārņēmēji ir *** un ***, vienādās domājamās daļās.

Šobrīd tiek gatavoti dokumenti zemes nomas līgumu noslēgšanai ar bijušā zemes lietotāja mantiniekiem.

Nomas zemes platība pēc pieguļošo zemes vienību kadastrālās uzmērīšanas ir precizējusies un šobrīd tā ir 3.9ha, vairāk vai mazāk cik izrādīsies zemes vienību kadastrāli uzmērot dabā.

Pamatojoties uz Publiskas personas mantas atsavināšanas likuma 4.panta 4.daļas 8.punktu, pašvaldībai piederoša nekustamā īpašuma atsavināšanu var ierosināt persona, kurai Valsts un pašvaldību privatizācijas un privatizācijas sertifikātu izmantošanas pabeigšanas likumā noteiktajā kārtībā ir izbeigtas zemes lietošanas tiesības un ar kuru pašvaldība ir noslēgusi zemes nomas līgumu, ja šī persona vēlas nopirkt zemi, kas bijusi tās lietošanā un par ko ir noslēgts zemes nomas līgums. Šīs tiesības ir mantojamas.

Saskaņā ar Publiskas personas mantas atsavināšanas likuma 37.panta 4.daļu, ja nekustamo īpašumu iegūst likuma 4.panta 4.daļā minētā persona, tad nekustamo īpašumu pārdod par brīvu cenu.

Saskaņā ar likuma „Par zemes privatizāciju lauku apvidos” 27.pantu, darījumus var veikt tikai ar īpašumu, uz kuru ir nostiprinātas īpašuma tiesības zemesgrāmatā, līdz ar to, pirmkārt, ir jāveic augstāk minētā zemes gabala reģistrācija zemesgrāmatā uz pašvaldības vārda un tikai pēc tam ir veicamas darbības, kas saistītas ar nekustamā īpašuma atsavināšanu.

Pamatojoties uz augstākminēto, ņemot vērā Pašvaldības īpašuma privatizācijas un atsavināšanas komisijas 2021.gada 17.marta lēmumu (sēdes protokols Nr.5, 9.§) un vadoties no Publiskas personas mantas atsavināšanas likuma 4.panta 4.daļas 8.punkta; 5.panta 4.daļas, 37.panta 4.daļas un 44.panta; likuma „Par zemes privatizāciju lauku apvidos” 27.panta 1.daļas, 28.panta 1.daļas; likuma „Par valsts un pašvaldību zemes īpašuma tiesībām un to nostiprināšanu zemesgrāmatās” 3.panta 5.daļas 1. un 2.punkta; Ministru kabineta 2011.gada 1.februāra noteikumu Nr.109 „Kārtība, kādā atsavināma publiskas personas manta” un likuma „Par pašvaldībām” 21.panta 1.daļas 17.punkta, atklāti vārdiski balsojot deputātiem: **PAR** – 13 deputāti (V.A.Krauklis, A.Simulis, U.Ozoliņa, A.Dainis, A.Krastiņš, M.Stabulniece, V.Vesingi, V.Zariņš, K.Sula, S.Pilskalne, A.Gailis, A.Sjademe, D.Bašķe), **PRET** - nav, **ATTURAS** - nav,

Valkas novada dome

N O L E M J :

1. Uz sākt pašvaldības nekustamā īpašuma Valkas novada Ērgemes pagastā „Lati”, kadastra numurs 9452 005 0079, kas sastāv no zemes vienības ar kadastra apzīmējumu 9452 005 0079, platība 3.9ha vairāk vai mazāk, cik izrādīsies zemes gabalu kadastrāli uzmērot dabā, atsavināšanas procedūru.
2. Reģistrēt šī lēmuma 1.punktā minēto zemes gabalu zemesgrāmatā uz Valkas novada domes vārda.
3. Pēc zemes gabala reģistrācijas zemesgrāmatā uz pašvaldības vārda, uzdot Pašvaldības īpašuma privatizācijas un atsavināšanas komisijai veikt Mantas novērtēšanas komisijas funkcijas un organizēt nekustamā īpašuma novērtēšanu.
4. Lēmums stājas spēkā ar brīdi, kad to saņēmis pieteikuma iesniedzējs, un saskaņā ar Administratīvā procesa likuma 76., 77. un 78.pantu viena mēneša laikā no spēkā stāšanās brīža var tikt pārsūdzēts Administratīvajā rajona tiesā – Valmieras tiesu namā Voldemāra Baloža ielā 13A, Valmierā, LV 4201.

20.§

Dzīvokļu jautājumu izskatīšana

(A.Dainis, V.A.Krauklis)

Pamatojoties uz iesniegtiem iesniegumiem dzīvokļu palīdzības jautājumos, ņemot vērā Valkas novada domes Dzīvokļu komisijas 2021.gada 16.marta sēdes lēmumu (protokols Nr.3) un vadoties no Latvijas Republikas likuma „Par pašvaldībām” 15.panta 1.daļas 9.punkta, 21.panta 1.daļas 23.punkta, likuma „Par palīdzību dzīvokļa jautājumu risināšanā” 1.panta, 3.panta 1.daļas 1.punkta, 14., 15.pantiem, atklāti vārdiski balsojot deputātiem: **PAR** – 13 deputāti (V.A.Krauklis, A.Simulis, U.Ozoliņa, A.Dainis, A.Krastiņš, M.Stabulniece, V.Vesingi, V.Zariņš, K.Sula, S.Pilskalne, A.Gailis, A.Sjademe, D.Bašķe), **PRET** - nav, **ATTURAS** - nav,

Valkas novada dome

N O L E M J :

1. Atcelt Valkas novada domes 2021.gada 25.februāra lēmumu (prot.Nr.3, 28.§) par dzīvokļa ***, piešķiršanu ***, jo viņš ir miris (Miršanas apliecība LVMA250424, izdota Valkas novada Dzimisarakstu nodaļā 2021.gada 10.martā).
2. Atļaut pārrakstīt īres līgumu dzīvoklim Varoņu ielā 38-8, Valkā, uz dzīvoklī deklarētā *** vārda, jo dēls ***, ar kuru noslēgts dzīvokļa īres līgums, ir mainījis dzīves vietu.
3. Lēmums stājas spēkā ar tā paziņošanas brīdi iesniedzējiem un saskaņā ar Administratīvā procesa likuma 76., 77. un 78. pantu viena mēneša laikā no spēkā stāšanās brīža var tikt pārsūdzēts Administratīvajā rajona tiesā (Valmieras tiesu namā, Voldemāra Baloža ielā 13A, Valmierā, LV - 4201).

21.§

Par atļauju otrās kategorijas šautuves - atklāta šautuve pa lidojošiem mērķiem, izveidei un darbībai

(V.Zariņš, V.A.Krauklis)

Valkas novada dome 2021.gada 9.februārī saņēma Z/S "Jasmīni", reģ.Nr. LV44101020933, "Jasmīni", Kārķu pagasts, Valkas novads, iesniegumu pašvaldības atļaujas saņemšanai otrās kategorijas šautuves (atklāta šautuve pa lidojošiem mērķiem) izveidei un darbībai. Iesniegumam pievienoti:

- 1) Plānotās šautuves (šaušanas stenda) nolikums;
- 2) Plānotās šautuves (šaušanas stenda) izveides plāns mērogā 1:10000 ar iezīmētajām bīstamajām zonām;
- 3) Šaušanas instruktora sertifikāta kopija;
- 4) Apmeklētāju reģistrācijas un instruktāžas žurnāla kopija.

Šautuves darbība iecerēta "Kamenītes", Kārķu pagasts, Valkas novads, kadastra numurs 94660040072.

Šautuves kategorija – otrās kategorijas šautuve – atklāta šautuve pa lidojošiem mērķiem.

Šautuves darba laiks no 1.novembra līdz 28.februārim – no plkst. 10:00 līdz 16:00, izņemot pirmdienas, no 1.marta līdz 31.oktobrim – no plkst. 9:00 līdz 21:00, izņemot pirmdienas. Šautuve nedarbosies dienās, kas saskaņā ar likumu "Par svētku, atceres un atzīmējamām dienām" ir noteiktas par svētku dienām un atceres un atzīmējamās dienās: 20.janvārī, 25.martā, 8.maijā, 14.jūnijā, 17.jūnijā, 4.jūlijā, 23.augustā, 11.novembrī, decembra pirmajā svētdienā.

Šautuves licences saņemšanas veids – papīra formā.

Iesniegumā ietvertas visas Ministru kabineta 2020.gada 28.jūlija noteikumu Nr.494 „Šautuvju izveidošanas un darbības, kā arī treniņšaušanas un šaušanas sporta sacensību norises un drošības noteikumi” 16.punktā pieprasītās ziņas.

Saskaņā ar Ministru kabineta Ministru kabineta 2020.gada 28.jūlija noteikumu Nr.494 „Šautuvju izveidošanas un darbības, kā arī treniņšaušanas un šaušanas sporta sacensību norises un drošības noteikumi” 11.3.punktu šaušanas stendu šautuvēs, kur paredzēts šaut gaisā pa lidojošiem mērķiem, nav nepieciešams izveidot šāviņu uztvērējus vai šim nolūkam izmantot dabas reljefu, līdz ar to papildus informācija no būvvaldes pieprasīta netika. Vienlaikus iesniedzējs ir atbildīgs par noteikumos noteikto prasību izpildi šautuvē attiecībā uz drošības zonu izveidi un brīdinājuma uzrakstu izvietošanu.

Pamatojoties uz augstākminēto, ņemot vērā 2021.gada 15.februāra Saimniecisko lietu komitejas lēmumu (protokols Nr.2, 4.§) un vadoties no Ministru kabineta 2020.gada 28.jūlija noteikumu Nr.494 „Šautuvju izveidošanas un darbības, kā arī treniņšaušanas un šaušanas sporta sacensību norises un drošības noteikumi” 18. un 21.punkta, atklāti vārdiski balsojot: **PAR** – 13 deputāti (V.A.Krauklis, A.Simulis, U.Ozoliņa, A.Dainis, A.Krastiņš, M.Stabulniece, V.Vesīngi, V.Zariņš, K.Sula, S.Pilskalne, A.Gailis, A.Sjademe, D.Bašķe), **PRET** - nav, **ATTURAS** - nav,

Valkas novada dome

N O L E M J :

1. Izsniegt atļauju otrās kategorijas šautuves - atklāta šautuve pa lidojošiem mērķiem, izveidošanai un darbībai nekustamajā īpašumā „Kamenītes”, Kārķu pagastā, Valkas novadā ar kadastra numuru 94660040072, Z/S "Jasmīni", reģ.Nr. LV44101020933, "Jasmīni", Kārķu pagasts, Valkas novads. Atļauja tiek izsniegta uz nenoteiktu laiku.
2. Valkas novada domes izpilddirektoram noformēt un izsniegt lēmuma 1.punktā minēto atļauju (licenci) un piecu darbdienu laikā pēc atļaujas izsniegšanas publicēt Valkas novada pašvaldības tīmekļvietnē www.valka.lv.
3. Par lēmuma izpildi atbild Valkas novada domes izpilddirektors.
4. Lēmuma izpildi kontrolē Valkas novada domes priekšsēdētājs.
5. Lēmums stājas spēkā ar tā paziņošanas brīdi iesniedzējiem un saskaņā ar Administratīvā procesa likuma 76., 77. un 78. pantu viena mēneša laikā no spēkā stāšanās brīža var tikt pārsūdzēts Administratīvajā rajona tiesā: Valmieras tiesu nams, V.Baloža iela 13A, Valmiera, LV-4201.

22.§

Par vieglās pasažieru automašīnas nomu operatīvajā lizingā

(G.Stālmeisters, K.Sula, V.A.Krauklis)

2021.gada 18.martā tika veikta automašīnas ŠKODA OCTAVIA ar valsts Nr. GJ5187 tehniskā apskate, kurā konstatēts nesošās konstrukcijas un virsbūves stiprību ietekmējošs korozijas bojājums, stikla bojājumi un CO saturs atgāzēs pārsniedz pieļaujamo normu.

Tika lūgts autoservisam SIA "Divi A" sastādīt provizorisko remonta tāmi, kas sastāda 1457.34 EUR. Automašīna ir ražota 2007.gadā, nobraukums 274 555 km, atlikusī bilances vērtība 0.00 EUR. Automašīnu izmanto izpilddirektora vietnieks – pilsētas teritorijas apsaimniekošanas nodaļas vadītājs.

Izvērtējot augstāk minēto, atbildīgie darbinieki konstatējuši, ka šīs automašīnas turpmāka remontēšana un lietošana nav ekonomiski izdevīga, tāpēc ir priekšlikums iegādāties vieglo pasažieru automašīnu operatīvajā līzīngā uz 5 gadiem. Aptuvenā automašīnas vērtība 25 000 EUR.

Atbilstoši likuma „Par valsts budžetu 2021.gadam” 12.panta 7.daļas 1.punktam, pašvaldībai ir tiesības uzņemt ilgtermiņa saistības līdz 5 gadiem pašvaldību autonomo funkciju nodrošināšanai.

Pamatojoties uz augstākminēto un vadoties no Latvijas Republikas likuma “Par valsts budžetu” 12.panta 7.daļas 1.punkta un likuma „Par pašvaldību budžetiem” 22.pantu un likuma „Par pašvaldībām” 14.panta 1.daļas 2.punkta, 21.panta 1.daļas 19.punkta, atklāti vārdiski balsojot: **PAR** – 13 deputāti (V.A.Krauklis, A.Simulis, U.Ozoliņa, A.Dainis, A.Krastiņš, M.Stabulniece, V.Vesingi, V.Zariņš, K.Sula, S.Pilskalne, A.Gailis, A.Sjademe, D.Baške), **PRET** - nav, **ATTURAS** - nav,

Valkas novada dome

N O L E M J :

1. Atbalstīt vieglās automašīnas nomu operatīvajā līzīngā uz 5.gadiem pašvaldības funkciju īstenošanai.
2. Pēc iepirkumu procedūru veikšanas un līgumu slēgšanas, precizēt summas Valkas novada pašvaldības budžetā.
3. Par lēmuma izpildi atbild izpilddirektors.
4. Lēmums stājas spēkā ar tā pieņemšanas brīdi.

23.§

Par uzturlīdzekļu samaksas pienākuma prasījumu pārtraukšanu un prasījuma summu dzēšanu

(A.Golubovs, V.A.Krauklis)

Saskaņā ar Ministru kabineta 2014.gada 18.marta noteikumu Nr.142 “Noteikumi par ārpusģimenes aprūpes pakalpojumu samaksas kārtību un apmēru” (turpmāk - Noteikumi) 5.punktu, “ja bērns ievietots pašvaldības finansētā ilgstošas sociālās aprūpes un sociālās rehabilitācijas institūcijā vai audžuģimenē, samaksu par pakalpojumu no bērna vecākiem pieprasa attiecīgā pašvaldība.” Ar Noteikumu spēkā stāšanos spēku zaudēja Ministru kabineta 2009.gada 22.decembra noteikumi Nr.1536 “Noteikumi par ārpusģimenes aprūpes pakalpojumu samaksas kārtību un apmēru”.

Valkas novada dome (turpmāk - Pašvaldība) 2011.gada 29.septembrī pieņēma lēmumus “Par ārpusģimenes aprūpes pakalpojumu samaksu ***” (protokols Nr.10,64.§) un “Par ārpusģimenes aprūpes pakalpojumu samaksu ***”, ar kuriem tika noteikts pienākums ***, p.k. *** un ***, p.k. *** veikt samaksu par bērna ***, p.k. *** uzturēšanos ilgstošas sociālās aprūpes un sociālās rehabilitācijas institūcijā 50,- Ls (piecdesmit lati) mēnesī no katra vecāka. Ar Pašvaldības 2017.gada 30.novembra lēmumiem “Par ārpusģimenes aprūpes pakalpojuma samaksu” (protokols Nr.15,25.§) un “Par ārpusģimenes aprūpes pakalpojuma samaksu” (protokols Nr.15,26.§) uzturlīdzekļu samaksas apmērs tika palielināts līdz 129,- EUR (viens simts divdesmit deviņi euro) mēnesī no katra vecāka, sākot ar 2018.gada 1.janvāri.

Valkas novada bāriņtiesa 2017.gada 13.decembrī pieņēma lēmumu, ar kuru tika nodibināta aizbildnība ***, p.k. ***. Pamatojoties uz bāriņtiesas lēmumu Pašvaldībai ir jāpārtrauc uzturlīdzekļu samaksas pienākuma prasījums par bērnu ***, p.k. *** no ***, p.k. *** un ***, p.k. *** un jādzēš uzturlīdzekļu samaksas prasījuma summa par laika posmu no 2017.gada 13.decembra.

Pašvaldība 2011.gada 29.septembrī pieņēma lēmumu “Par ārpusģimenes aprūpes pakalpojumu samaksu ***” (protokols Nr.10,51.§), kur, saskaņā ar lēmuma 2.punktu tika noteikts pienākums ***, p.k. *** veikt samaksu par bērna ***, p.k. *** uzturēšanos audžuģimenē 60,- Ls (sešdesmit lati) mēnesī. Ar Pašvaldības 2017.gada 30.novembra lēmumu “Par ārpusģimenes aprūpes pakalpojuma samaksu” (protokols Nr.15,32.§) uzturlīdzekļu samaksas apmērs tika palielināts līdz 129,- EUR (viens simts divdesmit deviņi euro) mēnesī, sākot ar 2018.gada 1.janvāri.

Valkas novada bāriņtiesa 2019.gada 18.decembrī pieņēma lēmumu, ar kuru tika nodibināta aizbildnība ***, p.k. ***. Pamatojoties uz bāriņtiesas lēmumu Pašvaldībai ir jāpārtrauc uzturlīdzekļu samaksas pienākuma prasījums par bērnu ***, p.k. *** no ***, p.k. *** un jādzēš uzturlīdzekļu samaksas prasījuma summa par laika posmu no 2019.gada 18.decembra.

Pašvaldība 2011.gada 29.septembrī pieņēma lēmumu “Par ārpusģimenes aprūpes pakalpojumu samaksu ***” (protokols Nr.10,58.§), kur, saskaņā ar lēmuma 2.punktu tika noteikts pienākums ***, p.k. *** veikt samaksu par bērna ***, p.k. *** uzturēšanos ilgstošas sociālās aprūpes un sociālās rehabilitācijas institūcijā 50,- Ls (piecdesmit lati) mēnesī. Ar Pašvaldības 2017.gada 30.novembra lēmumu “Par ārpusģimenes aprūpes pakalpojuma samaksu” (protokols Nr.15,35.§) uzturlīdzekļu samaksas apmērs tika palielināts līdz 129,- EUR (viens simts divdesmit deviņi euro) mēnesī, sākot ar 2018.gada 1.janvāri.

Saskaņā ar Bērnu tiesību aizsardzības likuma 30.panta ceturto daļu, abiem bērna vecākiem vai vienam no viņiem, kuriem ar tiesas spriedumu atņemtas aizgādības tiesības, nav jāpilda pienākumi gādāt par bērna uzturēšanu vai maksāt par bērna aprūpes pakalpojumiem, ja bērns ir nodots adoptētāju aprūpē. Valkas novada bāriņtiesa ar 2020.gada 5.augusta lēmumu nodeva ***, p.k. *** pirmsadopcijas aprūpē. Pamatojoties uz bāriņtiesas lēmumu Pašvaldībai ir jāpārtrauc uzturlīdzekļu samaksas pienākuma prasījums par bērnu ***, p.k. *** no ***, p.k. *** un jādzēš uzturlīdzekļu samaksas prasījuma summa par laika posmu no 2020.gada 5.augusta.

Pamatojoties uz augstākminēto un vadoties no Latvijas Republikas likuma "Par pašvaldībām" 21.panta pirmās daļas 27.punkta, Bērnu tiesību aizsardzības likuma 30.panta pirmās un ceturtās daļas, Ministru kabineta 2014.gada 18.marta noteikumu Nr.142 "Noteikumi par ārpusģimenes aprūpes pakalpojumu samaksas kārtību un apmēru" 5.punkta, atklāti vārdiski balsojot deputātiem: **PAR** – 13 deputāti (V.A.Krauklis, A.Simulis, U.Ozoliņa, A.Dainis, A.Krastiņš, M.Stabulniece, V.Vesingi, V.Zariņš, K.Sula, S.Pilskalne, A.Gailis, A.Sjademe, D.Bašķe),

PRET - nav, **ATTURAS** - nav,

Valkas novada dome

N O L E M J :

1. Pārtraukt uzturlīdzekļu samaksas pienākuma prasījumu no ***, p.k. *** un ***, p.k. *** par bērnu ***, p.k. *** un dzēst uzturlīdzekļu samaksas prasījuma summu par laika posmu no 2017.gada 13.decembra.
2. Pārtraukt uzturlīdzekļu samaksas pienākuma prasījumu no ***, p.k. *** par bērnu ***, p.k. *** un dzēst uzturlīdzekļu samaksas prasījuma summu par laika posmu no 2019.gada 18.decembra.
3. Pārtraukt uzturlīdzekļu samaksas pienākuma prasījumu no ***, p.k. *** par bērnu ***, p.k. *** un dzēst uzturlīdzekļu samaksas prasījuma summu par laika posmu no 2020.gada 5.augusta.
4. Par lēmuma izpildi atbild Grāmatvedības un finanšu nodaļas vadītājs.
5. Lēmums stājas spēkā ar tā paziņošanas brīdi iesniedzējiem un saskaņā ar Administratīvā procesa likuma 76., 77. un 78. pantu viena mēneša laikā no spēkā stāšanās brīža var tikt pārsūdzēts Administratīvā rajona tiesā: Valmieras tiesu nams, V.Baloža iela 13A, Valmiera, LV – 4201.

24.§

Par saistošo noteikumu Nr.15 „Grozījums 2021.gada 13.janvāra saistošajos noteikumos Nr.1 „Valkas novada pašvaldības 2021.gada budžets” apstiprināšanu

(I.Grandava, V.A.Krauklis)

Saskaņā ar Valkas novada komiteju pieņemtajiem lēmumiem, saņemtajiem iestāžu un struktūrvienību iesniegumiem un faktiskās izpildes, Pašvaldības 2021.gada budžeta grozījumos apkopoti sekojoši grozījumu priekšlikumi:

- Precizētas pašvaldības ieņēmumu prognozes Eiropas Savienības politiku instrumentu un pārējās ārvalstu finanšu palīdzības līdzfinansētajiem projektiem un citiem valsts budžeta transfertiem;
- Precizēti izdevumi pamatbudžetā pa valdības funkcionālajām kategorijām un ekonomiskās klasifikācijas kodiem;
- Precizēti pamatbudžeta izdevumi iestādēm un struktūrvienībām;
- Precizēta pamatbudžeta finansēšanas daļa

Pamatojoties uz augstāk minēto un vadoties no likuma "Par pašvaldībām" 21.panta 1.daļas 2.punkta un 46.panta, likuma „Par pašvaldību budžetiem” 16.panta, atklāti vārdiski balsojot deputātiem: **PAR** – 13 deputāti (V.A.Krauklis, A.Simulis, U.Ozoliņa, A.Dainis, A.Krastiņš, M.Stabulniece, V.Vesingi, V.Zariņš, K.Sula, S.Pilskalne, A.Gailis, A.Sjademe, D.Bašķe), **PRET** - nav, **ATTURAS** - nav,

Valkas novada dome

N O L E M J :

1. Apstiprināt saistošos noteikumus Nr.15 „Grozījums 2021.gada 13.janvāra saistošajos noteikumos Nr.1., Valkas novada pašvaldības 2021.gada budžets” (pielikumā).
2. Saistošos noteikumus Nr.15 „Grozījums 2021.gada 13.janvāra saistošajos noteikumos Nr.1 „Valkas novada pašvaldības 2021.gada budžets” triju dienu laikā rakstveidā nosūtīt Vides aizsardzības un reģionālās attīstības ministrijai zināšanai.
3. Administratīvi juridiskai nodaļai nodrošināt, lai Saistošie noteikumi būtu brīvi pieejami Valkas novada domes ēkā Semināra ielā 9, Valkā.
4. Par lēmuma izpildi atbild novada domes Grāmatvedības un finanšu nodaļas vadītājs.
5. Lēmuma izpildi kontrolēt Valkas novada domes priekšsēdētājam.
6. Lēmums stājas spēkā ar tā pieņemšanas brīdi.

SAISTOŠIE NOTEIKUMI

Valkā

2021.gada 25.marta

Nr.15

APSTIPRINĀTI
ar Valkas novada domes
2021.gada 25.marta sēdes lēmumu
(protokols Nr.4, 24.§)

Izdoti saskaņā ar likuma "Par pašvaldībām"
21.panta 1.daļas 2.punktu un 46.pantu
un likuma "Par pašvaldību budžetiem" 16. un 17.pantu

1. Izdarīt Valkas novada domes 2021.gada 13.janvāra saistošajos noteikumos Nr.1 "Valkas novada pašvaldības 2021.gada budžets" šādu grozījumu:
Izteikt 1.pielikumu jaunā redakcijā (1.pielikums).
2. Paskaidrojuma raksts (2.pielikums).

1.pielikums
Valkas novada domes 2021.gada 25.marta
Saistošajiem noteikumiem Nr.15 "Grozījums Valkas
novada 2021.gada 13.janvāra saistošajos noteikumos
Nr.1 "Valkas novada pašvaldības 2021.gada budžets"

**GROZĪJUMI PAMATBUDŽETA
IEŅĒMUMU UN IZDEVUMU TĀMĒ 2021. gadam**

Rādītāju nosaukumi	Budžeta kategoriju kodu	Apstiprināts 2021. gadam	Grozījumi (+/-)	Precizētais 2021. gada budžets
		EUR	EUR	EUR
I IEŅĒMUMI - kopā		12595371,00	155729,00	12751100,00
1	2	3	4	5
IEŅĀKUMA NODOKĻI	01.0.0.0.	4664500,00	0,00	4664500,00
Ieņēmumi no iedzīvotāju ieņēmuma nodokļa	01.1.0.0.	4664500,00	0,00	4664500,00
ĪPAŠUMA NODOKĻI	04.0.0.0.	603300,00	0,00	603300,00
Nekustamā īpašuma nodoklis	04.1.0.0.	603300,00	0,00	603300,00
NODOKĻI PAR PAKALPOJUMIEM UN PRECĒM	05.0.0.0.	50000,00	0,00	50000,00
Nodokļi atsevišķām precēm un pakalpojumu veidiem	05.4.0.0.	20000,00	0,00	20000,00
Nodokļi un maksājumi par tiesībām lietot atsevišķas preces	05.5.0.0.	30000,00	0,00	30000,00
IEŅĒMUMI NO UZŅĒMĒJDARBĪBAS UN ĪPAŠUMA	08.0.0.0.	3500,00	0,00	3500,00
Procentu ieņēmumi no depozītiem un kontu atlikumiem, valsts parāda vērtspapīriem un atlikto maksājumu	08.6.0.0.	3500,00	0,00	3500,00
VALSTS (PAŠVALDĪBU) NODEVAS UN KANCELEJAS NODEVAS	09.0.0.0.	18625,00	0,00	18625,00
Valsts nodevas, kuras ieskaita pašvaldību budžetā	09.4.0.0.	4920,00	0,00	4920,00
Pašvaldību nodevas	09.5.0.0.	13705,00	0,00	13705,00
NAUDAS SODI UN SANKCIJAS	10.0.0.0.	3500,00	0,00	3500,00
Naudas sodi	10.1.0.0.	3500,00	0,00	3500,00
PĀRĒJIE NENODOKĻU IEŅĒMUMI	12.0.0.0.	12180,00	0,00	12180,00
Nenodokļu ieņēmumi un ieņēmumi no zaudējumu atīdzībām un kompensācijām	12.2.0.0.	180,00	0,00	180,00
Dažādi nenodokļu ieņēmumi	12.3.0.0.	12000,00	0,00	12000,00
IEŅĒMUMI NO VALSTS (PAŠVALDĪBU) ĪPAŠUMA IZŅOMĀŠANAS, PĀRDOŠANAS UN NO NODOKĻU PAMATPARĀDA KAPITALIZĀCIJAS	13.0.0.0.	214900,00	0,00	214900,00
Ieņēmumi no ēku un būvju īpašuma pārdošanas	13.1.0.0.	50000,00	0,00	50000,00
Ieņēmumi no zemes, meža īpašuma pārdošanas	13.2.0.0.	162000,00	0,00	162000,00
Ieņēmumi no pašvaldību kustamā īpašuma un mantas realizācijas	13.4.0.0.	2900,00	0,00	2900,00
No valsts budžeta daļēji finansēto atvasināto publisko personu un budžeta nefinansēto iestāžu transferti	17.0.0.0.	229609,00	0,00	229609,00
Pašvaldību saņemtie transferti no valsts budžeta daļēji finansētām atvasinātām publiskām personām un no budžeta nefinansētām iestādēm	17.2.0.0.	229609,00	0,00	229609,00
VALSTS BUDŽETA TRANSFERTI	18.0.0.0.	4261854,00	155729,00	4417583,00
Pašvaldību saņemtie valsts budžeta transferti	18.6.0.0.	4261854,00	155729,00	4417583,00
PAŠVALDĪBU BUDŽETU TRANSFERTI	19.0.0.0.	95280,00	0,00	95280,00
Pašvaldību saņemtie transferti no citām pašvaldībām	19.2.0.0.	95280,00	0,00	95280,00
IESTĀDES IEŅĒMUMI	21.0.0.0.	2438123,00	0,00	2438123,00

Ieņēmumi no iestāžu sniegtajiem maksas pakalpojumiem un citi pašu ieņēmumi	21.3.0.0.	2397161,00	0,00	2397161,00
Pārējie 21.3.0.0.grupā neklasificētie budžeta iestāžu ieņēmumi par budžeta iestāžu sniegtajiem maksas pakalpojumiem un citi pašu ieņēmumi	21.4.0.0.	40962,00	0,00	40962,00
Dotācija no vispārējiem ieņēmumiem	21.7.0.0.	0,00	0,00	0,00

II IZDEVUMI - kopā				
		12480664,00	882255,00	13362919,00
1	2	3	4	5
Izdevumi atbilstoši funkcionālajām kategorijām				
Vispārējie vadības dienesti	01.000	1340921,00	-8805,00	1332116,00
Sabiedriskā kārtība un drošība	03.000	54538,00	0,00	54538,00
Ekonomiskā darbība	04.000	1293086,00	850754,00	2143840,00
Pašvaldību teritoriju un mājokļu apsaimniekošana	06.000	3527742,00	11000,00	3538742,00
Veselība	07.000	23494,00	4557,00	28051,00
Kultūra	08.000	1218477,00	0,00	1218477,00
Izglītība	09.000	4086188,00	24749,00	4110937,00
Sociālā aizsardzība	10.000	936218,00	0,00	936218,00
Izdevumi atbilstoši ekonomiskajām kategorijām				
Atlīdzība	10000	6642166,00	44865,00	6687031,00
Atalgojums	11000	5271708,00	36155,00	5307863,00
Darba devēja valsts sociālās apdrošināšanas obligātās iemaksas,pabalsti un kompensācija	12000	1370458,00	8710,00	1379168,00
Preces un pakalpojumi	20000	4034873,00	2357,00	4037230,00
Mācību,darba un dienesta komandējumi , darba braucieni	21000	11230,00	0,00	11230,00
Pakalpojumi	22000	2916320,00	-8385,00	2907935,00
Krājumi, materiāli, energoresursi, prece, biroja preces un inventārs	23000	1072185,00	-1278,00	1070907,00
Izdevumi periodikas iegādei	24000	6610,00	0,00	6610,00
Budžeta iestāžu nodokļu, nodevu un sankciju maksājumi	25000	28528,00	12020,00	40548,00
Subsīdijas un dotācijas	30000	54978,00	850,00	55828,00
Subsīdijas un dotācijas komersantiem, biedrībām, nodibinājumiem un fiziskām personām	32000	54978,00	850,00	55828,00
Procentu izdevumi	40000	38146,00	0,00	38146,00
Pārējie procentu maksājumi	43000	38146,00	0,00	38146,00
Pamatkapitāla veidošana	50000	647963,00	853802,00	1501765,00
Nemateriālie ieguldījumi	51000	2250,00	0,00	2250,00
Pamatlīdzekļi	52000	645713,00	853802,00	1499515,00
Sociāla rakstura maksājumi un kompensācijas	60000	893962,00	-20419,00	873543,00
Pensijas un sociālie pabalsti naudā	62000	311557,00	-620,00	310937,00
Sociālie pabalsti natūrā	63000	92770,00	0,00	92770,00
Pārējie maksājumi iedzīvotājiem natūrā un kompensācijas	64000	489635,00	-19799,00	469836,00
Uzturēšanas izdevumu transferti,pašu resursu maksājumi ,starptautiskā sadarbība	70000	168576,00	800,00	169376,00
Pašvaldību uzturēšanas izdevumu transferti	72000	168576,00	800,00	169376,00
Dažādi izdevumi, kas veidojas pēc uzkrāšanas principa un nav klasificēti iepriekš	80000	0,00	0,00	0,00
Zaudējumi no valūtas kursa svārstībām	81000	0,00	0,00	0,00

III Ieņēmumu pārsniegums (+) deficīts (-) (I-II)		114707,00	-726526,00	-611819,00
--	--	-----------	------------	------------

IV FINANSĒŠANA - kopā		-114707,00	726526,00	611819,00
-----------------------	--	------------	-----------	-----------

1	2	3	4	5
Naudas līdzekļi un noguldījumi (atlikuma izmaiņas)	F20010000	1591075,00	0,00	1591075,00
Naudas līdzekļi	F21010000	1591075,00	0,00	1591075,00
Aizņēmumi	F40020000	-1705782,00	726526,00	-979256,00
Saņemtie aizņēmumi	F40020010	491950,00	726526,00	1218476,00
Saņemto aizņēmumu atmaksa	F40020020	2197732,00	0,00	2197732,00

KOPSAVILKUMA TĀMES ATSKAITE

Rādītāju nosaukumi	Budžeta kategoriju kodi	Apstiprināts	Grozījumi (+/-)	Precizētais
		2021. gadam uz 17.03		2021. gada budžets
		EUR	EUR	EUR
I IENĒMUMI - kopā		12595371,00	155729,00	12751100,00
01.1101 Valkas novada Dome		1437890,00	-8805,00	1429085,00
IENĀKUMA NODOKĻI	01.0.0.0.	4664500,00	0,00	4664500,00
Ieņēmumi no iedzīvotāju ienākuma nodokļa	01.1.0.0.	4664500,00	0,00	4664500,00
ĪPAŠUMA NODOKĻI	04.0.0.0.	603300,00	0,00	603300,00
Nekustamā īpašuma nodoklis	04.1.0.0.	603300,00	0,00	603300,00
NODOKĻI PAR PAKALPOJUMIEM UN PREČĒM	05.0.0.0.	50000,00	0,00	50000,00
Nodokļi atsevišķām precēm un pakalpojumu veidiem	05.4.0.0.	20000,00	0,00	20000,00
Nodokļi un maksājumi par tiesībām lietot atsevišķas preces	05.5.0.0.	30000,00	0,00	30000,00
IENĒMUMI NO UZŅĒMĒJDARBĪBAS UN ĪPAŠUMA	08.0.0.0.	2200,00	0,00	2200,00
Procentu ieņēmumi no depozītiem un kontu atlikumiem, valsts parāda vērtspapīriem un atlikto maksājumu	08.6.0.0.	2200,00	0,00	2200,00
VALSTS (PAŠVALDĪBU) NODEVAS UN KANCELEJAS NODEVAS	09.0.0.0.	3850,00	0,00	3850,00
Valsts nodevas, kuras ieskaita pašvaldību budžetā	09.4.0.0.	250,00	0,00	250,00
Pašvaldību nodevas	09.5.0.0.	3600,00	0,00	3600,00
NAUDAS SODI UN SANKCIJAS	10.0.0.0.	3000,00	0,00	3000,00
Naudas sodi	10.1.0.0.	3000,00	0,00	3000,00
PĀRĒJIE NENODOKĻU IENĒMUMI	12.0.0.0.	3000,00	0,00	3000,00
Dažādi nenodokļu ieņēmumi	12.3.0.0.	3000,00	0,00	3000,00
IENĒMUMI NO VALSTS (PAŠVALDĪBU) ĪPAŠUMA IZNOMĀŠANAS, PĀRDOŠANAS UN NO NODOKĻU PAMATPARĀDA KAPITALIZĀCIJAS	13.0.0.0.	212000,00	0,00	212000,00
Ieņēmumi no ēku un būvju īpašuma pārdošanas	13.1.0.0.	50000,00	0,00	50000,00
Ieņēmumi no zemes, meža īpašuma pārdošanas	13.2.0.0.	162000,00	0,00	162000,00
VALSTS BUDŽETA TRANSFERTI	18.0.0.0.	1944065,00	0,00	1944065,00
Pašvaldību saņemtie valsts budžeta transferti	18.6.0.0.	1944065,00	0,00	1944065,00
IESTĀDES IENĒMUMI	21.0.0.0.	-6048025,00	-8805,00	-6056830,00
Ieņēmumi no iestāžu sniegtajiem maksas pakalpojumiem un citi pašu ieņēmumi	21.3.0.0.	164800,00	0,00	164800,00

Pārējie 21.3.0.0.grupā neklasificētie budžeta iestāžu ieņēmumi par budžeta iestāžu sniegtajiem maksas pakalpojumiem un citi pašu ieņēmumi	21.4.0.0.	26562,00	0,00	26562,00
Dotācija no vispārējiem ieņēmumiem	21.7.0.0.	-6239387,00	-8805,00	-6248192,00
01.1102 Dzimtsarakstu nodaļa		49484,00	0,00	49484,00
VALSTS (PAŠVALDĪBU) NODEVAS UN KANCELEJAS NO DEVAS	09.0.0.0.	3000,00	0,00	3000,00
Valsts nodevas, kuras ieskaita pašvaldību budžetā	09.4.0.0.	3000,00	0,00	3000,00
IESTĀDES IEŅĒMUMI	21.0.0.0.	46484,00	0,00	46484,00
Ieņēmumi no iestāžu sniegtajiem maksas pakalpojumiem un citi pašu ieņēmumi	21.3.0.0.	500,00	0,00	500,00
Dotācija no vispārējiem ieņēmumiem	21.7.0.0.	45984,00	0,00	45984,00
01.1106 Vēlēšanu komisija		23464,00	0,00	23464,00
IESTĀDES IEŅĒMUMI	21.0.0.0.	23464,00	0,00	23464,00
Dotācija no vispārējiem ieņēmumiem	21.7.0.0.	23464,00	0,00	23464,00
01.1107 Grāmatvedības un finanšu nodaļa		193442,00	0,00	193442,00
IESTĀDES IEŅĒMUMI	21.0.0.0.	193442,00	0,00	193442,00
Dotācija no vispārējiem ieņēmumiem	21.7.0.0.	193442,00	0,00	193442,00
01.1108 Zvārtavas pagasta pārvalde		22472,00	0,00	22472,00
VALSTS (PAŠVALDĪBU) NODEVAS UN KANCELEJAS NO DEVAS	09.0.0.0.	45,00	0,00	45,00
Valsts nodevas, kuras ieskaita pašvaldību budžetā	09.4.0.0.	20,00	0,00	20,00
Pašvaldību nodevas	09.5.0.0.	25,00	0,00	25,00
PĀRĒJIE NENODOKĻU IEŅĒMUMI	12.0.0.0.	30,00	0,00	30,00
Nenodokļu ieņēmumi un ieņēmumi no zaudējumu atlīdzībām un kompensācijām	12.2.0.0.	30,00	0,00	30,00
IESTĀDES IEŅĒMUMI	21.0.0.0.	22397,00	0,00	22397,00
Ieņēmumi no iestāžu sniegtajiem maksas pakalpojumiem un citi pašu ieņēmumi	21.3.0.0.	1080,00	0,00	1080,00
Dotācija no vispārējiem ieņēmumiem	21.7.0.0.	21317,00	0,00	21317,00
01.1109 Vijciema pagasta pārvalde		19827,00	0,00	19827,00
VALSTS (PAŠVALDĪBU) NODEVAS UN KANCELEJAS NO DEVAS	09.0.0.0.	50,00	0,00	50,00
Valsts nodevas, kuras ieskaita pašvaldību budžetā	09.4.0.0.	50,00	0,00	50,00
PĀRĒJIE NENODOKĻU IEŅĒMUMI	12.0.0.0.	50,00	0,00	50,00
Nenodokļu ieņēmumi un ieņēmumi no zaudējumu atlīdzībām un kompensācijām	12.2.0.0.	50,00	0,00	50,00
IESTĀDES IEŅĒMUMI	21.0.0.0.	19727,00	0,00	19727,00
Ieņēmumi no iestāžu sniegtajiem maksas pakalpojumiem un citi pašu ieņēmumi	21.3.0.0.	100,00	0,00	100,00
Dotācija no vispārējiem ieņēmumiem	21.7.0.0.	19627,00	0,00	19627,00
01.1110 Valkas pagasta pārvalde		37657,00	0,00	37657,00
VALSTS (PAŠVALDĪBU) NODEVAS UN KANCELEJAS NO DEVAS	09.0.0.0.	100,00	0,00	100,00
Valsts nodevas, kuras ieskaita pašvaldību budžetā	09.4.0.0.	100,00	0,00	100,00
IESTĀDES IEŅĒMUMI	21.0.0.0.	37557,00	0,00	37557,00
Dotācija no vispārējiem ieņēmumiem	21.7.0.0.	37557,00	0,00	37557,00
01.1111 Kārķu pagasta pārvalde		50790,00	0,00	50790,00
VALSTS (PAŠVALDĪBU) NODEVAS UN KANCELEJAS NO DEVAS	09.0.0.0.	50,00	0,00	50,00

Valsts nodevas, kuras ieskaita pašvaldību budžetā	09.4.0.0.	50,00	0,00	50,00
PĀRĒJIE NENODOKĻU IENĒMUMI	12.0.0.0.	100,00	0,00	100,00
Nenodokļu ieņēmumi un ieņēmumi no zaudējumu atlīdzībām un kompensācijām	12.2.0.0.	100,00	0,00	100,00
IESTĀDES IENĒMUMI	21.0.0.0.	50640,00	0,00	50640,00
Ieņēmumi no iestāžu sniegtajiem maksas pakalpojumiem un citi pašu ieņēmumi	21.3.0.0.	470,00	0,00	470,00
Dotācija no vispārējiem ieņēmumiem	21.7.0.0.	50170,00	0,00	50170,00
01.1112 Ērģemes pagasta pārvalde		14255,00	0,00	14255,00
IENĒMUMI NO UZNĒMĒJDARBĪBAS UN ĪPAŠUMA	08.0.0.0.	1200,00	0,00	1200,00
Procentu ieņēmumi no depozītiem un kontu atlikumiem, valsts parāda vērtspapīriem un atlikto maksājumu	08.6.0.0.	1200,00	0,00	1200,00
VALSTS (PAŠVALDĪBU) NODEVAS UN KANCELEJAS NODEVAS	09.0.0.0.	50,00	0,00	50,00
Valsts nodevas, kuras ieskaita pašvaldību budžetā	09.4.0.0.	50,00	0,00	50,00
IESTĀDES IENĒMUMI	21.0.0.0.	13005,00	0,00	13005,00
Ieņēmumi no iestāžu sniegtajiem maksas pakalpojumiem un citi pašu ieņēmumi	21.3.0.0.	1300,00	0,00	1300,00
Dotācija no vispārējiem ieņēmumiem	21.7.0.0.	11705,00	0,00	11705,00
01.1113 Valsts un pašvaldības vienotais klientu apkalpošanas centrs		23199,00	0,00	23199,00
VALSTS BUDŽETA TRANSFERTI	18.0.0.0.	6900,00	0,00	6900,00
Pašvaldību saņemtie valsts budžeta transferti	18.6.0.0.	6900,00	0,00	6900,00
IESTĀDES IENĒMUMI	21.0.0.0.	16299,00	0,00	16299,00
Ieņēmumi no iestāžu sniegtajiem maksas pakalpojumiem un citi pašu ieņēmumi	21.3.0.0.	1000,00	0,00	1000,00
Dotācija no vispārējiem ieņēmumiem	21.7.0.0.	15299,00	0,00	15299,00
01.7110 Valdības iekšējā valsts parāda darījumi		85806,00	0,00	85806,00
IESTĀDES IENĒMUMI	21.0.0.0.	85806,00	0,00	85806,00
Dotācija no vispārējiem ieņēmumiem	21.7.0.0.	85806,00	0,00	85806,00
03.1100 Valkas novada pašvaldības policija		54538,00	0,00	54538,00
NAUDAS SODI UN SANKCIJAS	10.0.0.0.	500,00	0,00	500,00
Naudas sodi	10.1.0.0.	500,00	0,00	500,00
IESTĀDES IENĒMUMI	21.0.0.0.	54038,00	0,00	54038,00
Dotācija no vispārējiem ieņēmumiem	21.7.0.0.	54038,00	0,00	54038,00
04.4300 Būvvalde		53034,00	0,00	53034,00
VALSTS (PAŠVALDĪBU) NODEVAS UN KANCELEJAS NODEVAS	09.0.0.0.	10000,00	0,00	10000,00
Pašvaldību nodevas	09.5.0.0.	10000,00	0,00	10000,00
IESTĀDES IENĒMUMI	21.0.0.0.	43034,00	0,00	43034,00
Ieņēmumi no iestāžu sniegtajiem maksas pakalpojumiem un citi pašu ieņēmumi	21.3.0.0.	550,00	0,00	550,00
Pārējie 21.3.0.0. grupā neklasificētie budžeta iestāžu ieņēmumi par budžeta iestāžu sniegtajiem maksas pakalpojumiem un citi pašu ieņēmumi	21.4.0.0.	8500,00	0,00	8500,00
Dotācija no vispārējiem ieņēmumiem	21.7.0.0.	33984,00	0,00	33984,00
04.5100 Autotransports Valkas pilsēta		54702,00	0,00	54702,00
IESTĀDES IENĒMUMI	21.0.0.0.	54702,00	0,00	54702,00
Dotācija no vispārējiem ieņēmumiem	21.7.0.0.	54702,00	0,00	54702,00
04.5101 Autotransports Kārķu pagasts		13450,00	0,00	13450,00
IESTĀDES IENĒMUMI	21.0.0.0.	13450,00	0,00	13450,00

Ieņēmumi no iestāžu sniegtajiem maksas pakalpojumiem un citi pašu ieņēmumi	21.3.0.0.	300,00	0,00	300,00
Dotācija no vispārējiem ieņēmumiem	21.7.0.0.	13150,00	0,00	13150,00
04.5102 Autotransports Ērgemes pagasts		20622,00	0,00	20622,00
IESTĀDES IEŅĒMUMI	21.0.0.0.	20622,00	0,00	20622,00
Ieņēmumi no iestāžu sniegtajiem maksas pakalpojumiem un citi pašu ieņēmumi	21.3.0.0.	300,00	0,00	300,00
Dotācija no vispārējiem ieņēmumiem	21.7.0.0.	20322,00	0,00	20322,00
04.5103 Autotransports Valkas pagasts		56676,00	0,00	56676,00
IESTĀDES IEŅĒMUMI	21.0.0.0.	56676,00	0,00	56676,00
Dotācija no vispārējiem ieņēmumiem	21.7.0.0.	56676,00	0,00	56676,00
04.5105 Autotransports Zvārtavas pagasts		19072,00	0,00	19072,00
IESTĀDES IEŅĒMUMI	21.0.0.0.	19072,00	0,00	19072,00
Ieņēmumi no iestāžu sniegtajiem maksas pakalpojumiem un citi pašu ieņēmumi	21.3.0.0.	300,00	0,00	300,00
Dotācija no vispārējiem ieņēmumiem	21.7.0.0.	18772,00	0,00	18772,00
04.7310 Tūrisma informācijas birojs		65214,00	0,00	65214,00
PĀRĒJIE NENODOKĻU IEŅĒMUMI	12.0.0.0.	5500,00	0,00	5500,00
Dažādi nenodokļu ieņēmumi	12.3.0.0.	5500,00	0,00	5500,00
IEŅĒMUMI NO VALSTS (PAŠVALDĪBU) ĪPAŠUMA IZNOMĀŠANAS, PĀRDOŠANAS UN NO NODOKĻU PAMATPARĀDA KAPITALIZĀCIJAS	13.0.0.0.	1500,00	0,00	1500,00
Ieņēmumi no pašvaldību kustamā īpašuma un mantas realizācijas	13.4.0.0.	1500,00	0,00	1500,00
IESTĀDES IEŅĒMUMI	21.0.0.0.	58214,00	0,00	58214,00
Ieņēmumi no iestāžu sniegtajiem maksas pakalpojumiem un citi pašu ieņēmumi	21.3.0.0.	3000,00	0,00	3000,00
Pārējie 21.3.0.0.grupā neklasificētie budžeta iestāžu ieņēmumi par budžeta iestāžu sniegtajiem maksas pakalpojumiem un citi pašu ieņēmumi	21.4.0.0.	3400,00	0,00	3400,00
Dotācija no vispārējiem ieņēmumiem	21.7.0.0.	51814,00	0,00	51814,00
04.9100 Attīstības un plānošanas nodaļa		183353,00	0,00	183353,00
VALSTS (PAŠVALDĪBU) NODEVAS UN KANCELEJAS NO DEVAS	09.0.0.0.	200,00	0,00	200,00
Valsts nodevas, kuras ieskaita pašvaldību budžetā	09.4.0.0.	200,00	0,00	200,00
IESTĀDES IEŅĒMUMI	21.0.0.0.	183153,00	0,00	183153,00
Ieņēmumi no iestāžu sniegtajiem maksas pakalpojumiem un citi pašu ieņēmumi	21.3.0.0.	4000,00	0,00	4000,00
Pārējie 21.3.0.0.grupā neklasificētie budžeta iestāžu ieņēmumi par budžeta iestāžu sniegtajiem maksas pakalpojumiem un citi pašu ieņēmumi	21.4.0.0.	1500,00	0,00	1500,00
Dotācija no vispārējiem ieņēmumiem	21.7.0.0.	177653,00	0,00	177653,00
04.920109 Valgas-Valkas Dvīņu pilsētas centra attīstība		-170000,00	0,00	-170000,00
VALSTS BUDŽETA TRANSFERTI	18.0.0.0.	0,00	10000,00	10000,00
Pašvaldību saņemtie valsts budžeta transferti	18.6.0.0.	0,00	10000,00	10000,00
IESTĀDES IEŅĒMUMI	21.0.0.0.	-170000,00	-10000,00	-180000,00
Dotācija no vispārējiem ieņēmumiem	21.7.0.0.	-170000,00	-10000,00	-180000,00
04.920110 Vispārējās izglītības iestāžu mācību vides uzlabošana Valkas Jāņa Cimzes ģimnāzijā		0,00	0,00	0,00
VALSTS BUDŽETA TRANSFERTI	18.0.0.0.	50000,00	1665,00	51665,00
Pašvaldību saņemtie valsts budžeta transferti	18.6.0.0.	50000,00	1665,00	51665,00
IESTĀDES IEŅĒMUMI	21.0.0.0.	-50000,00	-1665,00	-51665,00
Dotācija no vispārējiem ieņēmumiem	21.7.0.0.	-50000,00	-1665,00	-51665,00

04.920112 INTERREG projekts "Zaļā dzelzceļa līnija"		-402,00	0,00	-402,00
IESTĀDES IENĒMUMI	21.0.0.0.	-402,00	0,00	-402,00
Dotācija no vispārējiem ieņēmumiem	21.7.0.0.	-402,00	0,00	-402,00
04.920115 Projekts ""Kultūra,vēsture,arhitektūra Gaujas un laika lokos"(Ērģemes pilsdrupu atjaunošana)		72777,00	0,00	72777,00
VALSTS BUDŽETA TRANSFERTI	18.0.0.0.	39882,00	0,00	39882,00
Pašvaldību saņemtie valsts budžeta transferti	18.6.0.0.	39882,00	0,00	39882,00
IESTĀDES IENĒMUMI	21.0.0.0.	32895,00	0,00	32895,00
Dotācija no vispārējiem ieņēmumiem	21.7.0.0.	32895,00	0,00	32895,00
04.920125 Projekts"Sociālo pakalpojumu izveide Valkas novadā"		0,00	58575,00	58575,00
VALSTS BUDŽETA TRANSFERTI	18.0.0.0.	0,00	58575,00	58575,00
Pašvaldību saņemtie valsts budžeta transferti	18.6.0.0.	0,00	58575,00	58575,00
04.920130 Projekts "Atpūtas un rotaļu laukuma labiekārtošana Kārķu pagastā"		38806,00	0,00	38806,00
VALSTS BUDŽETA TRANSFERTI	18.0.0.0.	24300,00	0,00	24300,00
Pašvaldību saņemtie valsts budžeta transferti	18.6.0.0.	24300,00	0,00	24300,00
IESTĀDES IENĒMUMI	21.0.0.0.	14506,00	0,00	14506,00
Dotācija no vispārējiem ieņēmumiem	21.7.0.0.	14506,00	0,00	14506,00
04.920132 Ielu pārbūve uzņēmējdarbības attīstībai Valkā		-408,00	0,00	-408,00
VALSTS BUDŽETA TRANSFERTI	18.0.0.0.	3394,00	0,00	3394,00
Pašvaldību saņemtie valsts budžeta transferti	18.6.0.0.	3394,00	0,00	3394,00
IESTĀDES IENĒMUMI	21.0.0.0.	-3802,00	0,00	-3802,00
Dotācija no vispārējiem ieņēmumiem	21.7.0.0.	-3802,00	0,00	-3802,00
04.920207 Projekts " Ražošanas teritorijas izveidošana atjaunojot degradēto tritoriju Kārķu pagastā""		0,00	19171,00	19171,00
VALSTS BUDŽETA TRANSFERTI	18.0.0.0.	0,00	19171,00	19171,00
Pašvaldību saņemtie valsts budžeta transferti	18.6.0.0.	0,00	19171,00	19171,00
04.9207 Projekts Nr.9.2.2.1/15/1/003 "Vidzeme iekļauj"		229609,00	0,00	229609,00
No valsts budžeta daļēji finansēto atvasināto publisko personu un budžeta nefinansēto iestāžu transferti	17.0.0.0.	229609,00	0,00	229609,00
Pašvaldību saņemtie transferti no valsts budžeta daļēji finansētām atvasinātām publiskām personām un no budžeta nefinansētām iestādēm	17.2.0.0.	229609,00	0,00	229609,00
04.9217 Valgas-Valkas dvīņu pilsētas kopējās atpūtas zonas atjaunošana un attīstīšana		1500,00	0,00	1500,00
IESTĀDES IENĒMUMI	21.0.0.0.	1500,00	0,00	1500,00
Dotācija no vispārējiem ieņēmumiem	21.7.0.0.	1500,00	0,00	1500,00
04.9236 Ražošanas ēkas "Līdumi" Kārķu pagastā Valkas novadā izveidošana		144000,00	0,00	144000,00
VALSTS BUDŽETA TRANSFERTI	18.0.0.0.	144000,00	0,00	144000,00
Pašvaldību saņemtie valsts budžeta transferti	18.6.0.0.	144000,00	0,00	144000,00
04.9238 LEADER Projekts "Āra lasītavas izveide Vijciemā"		3792,00	0,00	3792,00
VALSTS BUDŽETA TRANSFERTI	18.0.0.0.	2723,00	0,00	2723,00
Pašvaldību saņemtie valsts budžeta transferti	18.6.0.0.	2723,00	0,00	2723,00
IESTĀDES IENĒMUMI	21.0.0.0.	1069,00	0,00	1069,00
Dotācija no vispārējiem ieņēmumiem	21.7.0.0.	1069,00	0,00	1069,00
04.9255 Siltumnīcefekta gāzu emisiju samazināšana ar viedajām apgaismojuma tehnoloģijām Valkas pilsētā		12059,00	38012,00	50071,00
VALSTS BUDŽETA TRANSFERTI	18.0.0.0.	0,00	38012,00	38012,00
Pašvaldību saņemtie valsts budžeta transferti	18.6.0.0.	0,00	38012,00	38012,00

IESTĀDES IEŅĒMUMI	21.0.0.0.	12059,00	0,00	12059,00
Dotācija no vispārējiem ieņēmumiem	21.7.0.0.	12059,00	0,00	12059,00
04.9256 Projekts "Proti un dari"		6071,00	0,00	6071,00
VALSTS BUDŽETA TRANSFERTI	18.0.0.0.	6071,00	0,00	6071,00
Pašvaldību saņemtie valsts budžeta transferti	18.6.0.0.	6071,00	0,00	6071,00
04.9282 Projekts "Skolas piens"		10586,00	0,00	10586,00
VALSTS BUDŽETA TRANSFERTI	18.0.0.0.	10586,00	0,00	10586,00
Pašvaldību saņemtie valsts budžeta transferti	18.6.0.0.	10586,00	0,00	10586,00
04.9298 Projekts "Ražošanas ēka Valkā Kalnamelderos"		6416,00	8470,00	14886,00
IESTĀDES IEŅĒMUMI	21.0.0.0.	6416,00	8470,00	14886,00
Dotācija no vispārējiem ieņēmumiem	21.7.0.0.	6416,00	8470,00	14886,00
06.1001 Komunālās saimniecības nodaļa Valka		1706992,00	12000,00	1718992,00
IEŅĒMUMI NO UZŅĒMĒJDARBĪBAS UN ĪPAŠUMA	08.0.0.0.	100,00	0,00	100,00
Procentu ieņēmumi no depozītiem un kontu atlikumiem, valsts parāda vērtspapīriem un atlikto maksājumu	08.6.0.0.	100,00	0,00	100,00
IESTĀDES IEŅĒMUMI	21.0.0.0.	1706892,00	12000,00	1718892,00
Ieņēmumi no iestāžu sniegtajiem maksas pakalpojumiem un citi pašu ieņēmumi	21.3.0.0.	1524889,00	0,00	1524889,00
Dotācija no vispārējiem ieņēmumiem	21.7.0.0.	182003,00	12000,00	194003,00
06.1003 SIA "Valkas Namsaimnieks"		33871,00	0,00	33871,00
IESTĀDES IEŅĒMUMI	21.0.0.0.	33871,00	0,00	33871,00
Dotācija no vispārējiem ieņēmumiem	21.7.0.0.	33871,00	0,00	33871,00
06.1004 Valkas novada domes ēku apsaimniekošanas nodaļa		123910,00	-3000,00	120910,00
IEŅĒMUMI NO VALSTS (PAŠVALDĪBU) ĪPAŠUMA IZNOMĀŠANAS, PĀRDOŠANAS UN NO NODOKĻU PAMATPARĀDA KAPITALIZĀCIJAS	13.0.0.0.	1000,00	0,00	1000,00
Ieņēmumi no pašvaldību kustamā īpašuma un mantas realizācijas	13.4.0.0.	1000,00	0,00	1000,00
IESTĀDES IEŅĒMUMI	21.0.0.0.	122910,00	-3000,00	119910,00
Ieņēmumi no iestāžu sniegtajiem maksas pakalpojumiem un citi pašu ieņēmumi	21.3.0.0.	186015,00	0,00	186015,00
Dotācija no vispārējiem ieņēmumiem	21.7.0.0.	-63105,00	-3000,00	-66105,00
06.1005 Brīvie dzīvokļi		61270,00	0,00	61270,00
IESTĀDES IEŅĒMUMI	21.0.0.0.	61270,00	0,00	61270,00
Dotācija no vispārējiem ieņēmumiem	21.7.0.0.	61270,00	0,00	61270,00
06.1006 Kārķu pag. komunālā saimniecība		103569,00	1500,00	105069,00
IESTĀDES IEŅĒMUMI	21.0.0.0.	103569,00	1500,00	105069,00
Ieņēmumi no iestāžu sniegtajiem maksas pakalpojumiem un citi pašu ieņēmumi	21.3.0.0.	42450,00	0,00	42450,00
Dotācija no vispārējiem ieņēmumiem	21.7.0.0.	61119,00	1500,00	62619,00
06.100611 Kārķu pagasts komunālā saimniecība Mērķdotācija AC		14000,00	0,00	14000,00
VALSTS BUDŽETA TRANSFERTI	18.0.0.0.	14000,00	0,00	14000,00
Pašvaldību saņemtie valsts budžeta transferti	18.6.0.0.	14000,00	0,00	14000,00
06.1007 Valkas pagasta komunālā saimniecība		83314,00	500,00	83814,00
IESTĀDES IEŅĒMUMI	21.0.0.0.	83314,00	500,00	83814,00
Ieņēmumi no iestāžu sniegtajiem maksas pakalpojumiem un citi pašu ieņēmumi	21.3.0.0.	37100,00	0,00	37100,00
Dotācija no vispārējiem ieņēmumiem	21.7.0.0.	46214,00	500,00	46714,00
06.100711 Valkas pagasta komunālā saimniecība Mērķdotācija AC		10000,00	0,00	10000,00

VALSTS BUDŽETA TRANSFERTI	18.0.0.0.	10000,00	0,00	10000,00
Pašvaldību saņemtie valsts budžeta transferti	18.6.0.0.	10000,00	0,00	10000,00
06.1008 Ērgemes pagasta dzīvokļu saimniecība		89361,00	0,00	89361,00
IESTĀDES IENĒMUMI	21.0.0.0.	89361,00	0,00	89361,00
Ieņēmumi no iestāžu sniegtajiem maksas pakalpojumiem un citi pašu ieņēmumi	21.3.0.0.	23600,00	0,00	23600,00
Dotācija no vispārējiem ieņēmumiem	21.7.0.0.	65761,00	0,00	65761,00
06.100811 Ērgemes pagasta dzīvokļu saimniecība Mērķdotācija AC		14000,00	0,00	14000,00
VALSTS BUDŽETA TRANSFERTI	18.0.0.0.	14000,00	0,00	14000,00
Pašvaldību saņemtie valsts budžeta transferti	18.6.0.0.	14000,00	0,00	14000,00
06.1009 Vijciema pagasta komunālā saimniecība		115047,00	0,00	115047,00
IESTĀDES IENĒMUMI	21.0.0.0.	115047,00	0,00	115047,00
Ieņēmumi no iestāžu sniegtajiem maksas pakalpojumiem un citi pašu ieņēmumi	21.3.0.0.	1800,00	0,00	1800,00
Dotācija no vispārējiem ieņēmumiem	21.7.0.0.	113247,00	0,00	113247,00
06.100911 Vijciema pagasta komunālā saimniecība Mērķdotācija AC		14000,00	0,00	14000,00
VALSTS BUDŽETA TRANSFERTI	18.0.0.0.	14000,00	0,00	14000,00
Pašvaldību saņemtie valsts budžeta transferti	18.6.0.0.	14000,00	0,00	14000,00
06.1010 Zvārtavas pagasta komunālā saimniecība		34457,00	0,00	34457,00
IESTĀDES IENĒMUMI	21.0.0.0.	34457,00	0,00	34457,00
Ieņēmumi no iestāžu sniegtajiem maksas pakalpojumiem un citi pašu ieņēmumi	21.3.0.0.	2750,00	0,00	2750,00
Dotācija no vispārējiem ieņēmumiem	21.7.0.0.	31707,00	0,00	31707,00
06.101011 Zvārtavas pagasta komunālā saimniecība Mērķdotācija AC		19000,00	0,00	19000,00
VALSTS BUDŽETA TRANSFERTI	18.0.0.0.	19000,00	0,00	19000,00
Pašvaldību saņemtie valsts budžeta transferti	18.6.0.0.	19000,00	0,00	19000,00
06.2001 Pilsētas teritorijas apsaimniekošanas nodaļa		837922,00	0,00	837922,00
VALSTS BUDŽETA TRANSFERTI	18.0.0.0.	10000,00	0,00	10000,00
Pašvaldību saņemtie valsts budžeta transferti	18.6.0.0.	10000,00	0,00	10000,00
IESTĀDES IENĒMUMI	21.0.0.0.	827922,00	0,00	827922,00
Ieņēmumi no iestāžu sniegtajiem maksas pakalpojumiem un citi pašu ieņēmumi	21.3.0.0.	88050,00	0,00	88050,00
Dotācija no vispārējiem ieņēmumiem	21.7.0.0.	739872,00	0,00	739872,00
06.200112 Pilsētas teritorijas apsaimn. iekošanas nodaļa Mērķdotācija AC		106804,00	0,00	106804,00
VALSTS BUDŽETA TRANSFERTI	18.0.0.0.	106804,00	0,00	106804,00
Pašvaldību saņemtie valsts budžeta transferti	18.6.0.0.	106804,00	0,00	106804,00
06.3002 Ērgemes pagasta Ūdensapgādes un kanalizācijas nododaļa		18110,00	0,00	18110,00
IESTĀDES IENĒMUMI	21.0.0.0.	18110,00	0,00	18110,00
Ieņēmumi no iestāžu sniegtajiem maksas pakalpojumiem un citi pašu ieņēmumi	21.3.0.0.	9900,00	0,00	9900,00
Dotācija no vispārējiem ieņēmumiem	21.7.0.0.	8210,00	0,00	8210,00
06.3003 Valkas pagasta ūdens un kanalizācijas nodaļa		20852,00	0,00	20852,00
IESTĀDES IENĒMUMI	21.0.0.0.	20852,00	0,00	20852,00
Ieņēmumi no iestāžu sniegtajiem maksas pakalpojumiem un citi pašu ieņēmumi	21.3.0.0.	15800,00	0,00	15800,00
Dotācija no vispārējiem ieņēmumiem	21.7.0.0.	5052,00	0,00	5052,00
06.3004 Vijciema pagasta ūdens un kanalizācijas nodaļa		14185,00	0,00	14185,00
IESTĀDES IENĒMUMI	21.0.0.0.	14185,00	0,00	14185,00
Ieņēmumi no iestāžu sniegtajiem maksas pakalpojumiem un citi pašu ieņēmumi	21.3.0.0.	10400,00	0,00	10400,00

Dotācija no vispārējiem ieņēmumiem	21.7.0.0.	3785,00	0,00	3785,00
06.3005 Zvārtavas pagasta ūdens un kanalizācijas nodaļa		7330,00	0,00	7330,00
IESTĀDES IENĒMUMI	21.0.0.0.	7330,00	0,00	7330,00
Ieņēmumi no iestāžu sniegtajiem maksas pakalpojumiem un citi pašu ieņēmumi	21.3.0.0.	2300,00	0,00	2300,00
Dotācija no vispārējiem ieņēmumiem	21.7.0.0.	5030,00	0,00	5030,00
06.40012 Ielu apgaismošana Valkā Mērķdotācija AC		75000,00	0,00	75000,00
VALSTS BUDŽETA TRANSFERTI	18.0.0.0.	75000,00	0,00	75000,00
Pašvaldību saņemtie valsts budžeta transferti	18.6.0.0.	75000,00	0,00	75000,00
06.4002 Ielu apgaismojums Vijciema pagastā		2500,00	0,00	2500,00
IESTĀDES IENĒMUMI	21.0.0.0.	2500,00	0,00	2500,00
Dotācija no vispārējiem ieņēmumiem	21.7.0.0.	2500,00	0,00	2500,00
07.2001 Ērģemes feldšerpunkts		10974,00	2361,00	13335,00
VALSTS BUDŽETA TRANSFERTI	18.0.0.0.	8700,00	2361,00	11061,00
Pašvaldību saņemtie valsts budžeta transferti	18.6.0.0.	8700,00	2361,00	11061,00
IESTĀDES IENĒMUMI	21.0.0.0.	2274,00	0,00	2274,00
Dotācija no vispārējiem ieņēmumiem	21.7.0.0.	2274,00	0,00	2274,00
07.2003 Vijciema feldšeru punkts		12520,00	2196,00	14716,00
VALSTS BUDŽETA TRANSFERTI	18.0.0.0.	10000,00	2196,00	12196,00
Pašvaldību saņemtie valsts budžeta transferti	18.6.0.0.	10000,00	2196,00	12196,00
IESTĀDES IENĒMUMI	21.0.0.0.	2520,00	0,00	2520,00
Ieņēmumi no iestāžu sniegtajiem maksas pakalpojumiem un citi pašu ieņēmumi	21.3.0.0.	70,00	0,00	70,00
Dotācija no vispārējiem ieņēmumiem	21.7.0.0.	2450,00	0,00	2450,00
08.1001 Sporta pasākumi		54500,00	0,00	54500,00
IESTĀDES IENĒMUMI	21.0.0.0.	54500,00	0,00	54500,00
Ieņēmumi no iestāžu sniegtajiem maksas pakalpojumiem un citi pašu ieņēmumi	21.3.0.0.	3000,00	0,00	3000,00
Pārējie 21.3.0.0.grupā neklasificētie budžeta iestāžu ieņēmumi par budžeta iestāžu sniegtajiem maksas pakalpojumiem un citi pašu ieņēmumi	21.4.0.0.	1000,00	0,00	1000,00
Dotācija no vispārējiem ieņēmumiem	21.7.0.0.	50500,00	0,00	50500,00
08.10012 Sporta pasākumi Kārķi		1305,00	0,00	1305,00
IESTĀDES IENĒMUMI	21.0.0.0.	1305,00	0,00	1305,00
Dotācija no vispārējiem ieņēmumiem	21.7.0.0.	1305,00	0,00	1305,00
08.10013 Sporta pasākumi Vijciems		1260,00	0,00	1260,00
IESTĀDES IENĒMUMI	21.0.0.0.	1260,00	0,00	1260,00
Dotācija no vispārējiem ieņēmumiem	21.7.0.0.	1260,00	0,00	1260,00
08.10014 Sporta pasākumi Valkas pag.		1350,00	0,00	1350,00
IESTĀDES IENĒMUMI	21.0.0.0.	1350,00	0,00	1350,00
Dotācija no vispārējiem ieņēmumiem	21.7.0.0.	1350,00	0,00	1350,00
08.10015 Sporta pasākumi Zvārtava		630,00	0,00	630,00
IESTĀDES IENĒMUMI	21.0.0.0.	630,00	0,00	630,00
Dotācija no vispārējiem ieņēmumiem	21.7.0.0.	630,00	0,00	630,00
08.10016 Sporta pasākumi Ērģeme		1719,00	0,00	1719,00
IESTĀDES IENĒMUMI	21.0.0.0.	1719,00	0,00	1719,00
Dotācija no vispārējiem ieņēmumiem	21.7.0.0.	1719,00	0,00	1719,00
08.1003 Valkas ģimnāzijas sporta halle		89714,00	0,00	89714,00
IESTĀDES IENĒMUMI	21.0.0.0.	89714,00	0,00	89714,00
Dotācija no vispārējiem ieņēmumiem	21.7.0.0.	89714,00	0,00	89714,00
08.1006 Izglītības,kultūras,sporta un jaunatnes lietu nodaļa		152812,00	0,00	152812,00

IESTĀDES IEŅĒMUMI	21.0.0.0.	152812,00	0,00	152812,00
Ieņēmumi no iestāžu sniegtajiem maksas pakalpojumiem un citi pašu ieņēmumi	21.3.0.0.	500,00	0,00	500,00
Dotācija no vispārējiem ieņēmumiem	21.7.0.0.	152312,00	0,00	152312,00
08.10062 Programma "Latvijas skolas soma"		5473,00	0,00	5473,00
VALSTS BUDŽETA TRANSFERTI	18.0.0.0.	5473,00	0,00	5473,00
Pašvaldību saņemtie valsts budžeta transferti	18.6.0.0.	5473,00	0,00	5473,00
08.1007 Multifunkcionālais jauniešu iniciatīvu centrs		36345,00	0,00	36345,00
IESTĀDES IEŅĒMUMI	21.0.0.0.	36345,00	0,00	36345,00
Ieņēmumi no iestāžu sniegtajiem maksas pakalpojumiem un citi pašu ieņēmumi	21.3.0.0.	1500,00	0,00	1500,00
Dotācija no vispārējiem ieņēmumiem	21.7.0.0.	34845,00	0,00	34845,00
08.1008 Valkas pilsētas šautuve		16880,00	0,00	16880,00
IESTĀDES IEŅĒMUMI	21.0.0.0.	16880,00	0,00	16880,00
Ieņēmumi no iestāžu sniegtajiem maksas pakalpojumiem un citi pašu ieņēmumi	21.3.0.0.	1700,00	0,00	1700,00
Dotācija no vispārējiem ieņēmumiem	21.7.0.0.	15180,00	0,00	15180,00
08.1009 Kārku sporta nams		28343,00	0,00	28343,00
IESTĀDES IEŅĒMUMI	21.0.0.0.	28343,00	0,00	28343,00
Ieņēmumi no iestāžu sniegtajiem maksas pakalpojumiem un citi pašu ieņēmumi	21.3.0.0.	3500,00	0,00	3500,00
Dotācija no vispārējiem ieņēmumiem	21.7.0.0.	24843,00	0,00	24843,00
08.2101 Ērgemes pagasta biblioteka		25100,00	0,00	25100,00
IESTĀDES IEŅĒMUMI	21.0.0.0.	25100,00	0,00	25100,00
Dotācija no vispārējiem ieņēmumiem	21.7.0.0.	25100,00	0,00	25100,00
08.2102 Kārku pagasta biblioteka		13462,00	0,00	13462,00
IESTĀDES IEŅĒMUMI	21.0.0.0.	13462,00	0,00	13462,00
Ieņēmumi no iestāžu sniegtajiem maksas pakalpojumiem un citi pašu ieņēmumi	21.3.0.0.	25,00	0,00	25,00
Dotācija no vispārējiem ieņēmumiem	21.7.0.0.	13437,00	0,00	13437,00
08.2103 Valkas pagasta biblioteka		19397,00	0,00	19397,00
IESTĀDES IEŅĒMUMI	21.0.0.0.	19397,00	0,00	19397,00
Dotācija no vispārējiem ieņēmumiem	21.7.0.0.	19397,00	0,00	19397,00
08.2105 Vijciema pagasta biblioteka		12947,00	0,00	12947,00
IESTĀDES IEŅĒMUMI	21.0.0.0.	12947,00	0,00	12947,00
Dotācija no vispārējiem ieņēmumiem	21.7.0.0.	12947,00	0,00	12947,00
08.2106 Zvārtavas pagasta biblioteka		11273,00	0,00	11273,00
IESTĀDES IEŅĒMUMI	21.0.0.0.	11273,00	0,00	11273,00
Dotācija no vispārējiem ieņēmumiem	21.7.0.0.	11273,00	0,00	11273,00
08.2110 Valkas novada Centrālā biblioteka		158495,00	0,00	158495,00
IESTĀDES IEŅĒMUMI	21.0.0.0.	158495,00	0,00	158495,00
Ieņēmumi no iestāžu sniegtajiem maksas pakalpojumiem un citi pašu ieņēmumi	21.3.0.0.	3740,00	0,00	3740,00
Dotācija no vispārējiem ieņēmumiem	21.7.0.0.	154755,00	0,00	154755,00
08.2200 Valkas novadpētniecības muzejs		118018,00	0,00	118018,00
IEŅĒMUMI NO VALSTS (PAŠVALDĪBU) ĪPAŠUMA IZNOMĀŠANAS, PĀRDOŠANAS UN NO NODOKĻU PAMATPARĀDA KAPITALIZĀCIJAS	13.0.0.0.	400,00	0,00	400,00
Ieņēmumi no pašvaldību kustamā īpašuma un mantas realizācijas	13.4.0.0.	400,00	0,00	400,00
IESTĀDES IEŅĒMUMI	21.0.0.0.	117618,00	0,00	117618,00
Ieņēmumi no iestāžu sniegtajiem maksas pakalpojumiem un citi pašu ieņēmumi	21.3.0.0.	500,00	0,00	500,00
Dotācija no vispārējiem ieņēmumiem	21.7.0.0.	117118,00	0,00	117118,00

08.2301 Kārķu tautas nams		48893,00	0,00	48893,00
IESTĀDES IENĒMUMI	21.0.0.0.	48893,00	0,00	48893,00
Ieņēmumi no iestāžu sniegtajiem maksas pakalpojumiem un citi pašu ieņēmumi	21.3.0.0.	1250,00	0,00	1250,00
Dotācija no vispārējiem ieņēmumiem	21.7.0.0.	47643,00	0,00	47643,00
08.2302 Turnas tautas nams		43505,00	0,00	43505,00
IESTĀDES IENĒMUMI	21.0.0.0.	43505,00	0,00	43505,00
Ieņēmumi no iestāžu sniegtajiem maksas pakalpojumiem un citi pašu ieņēmumi	21.3.0.0.	900,00	0,00	900,00
Dotācija no vispārējiem ieņēmumiem	21.7.0.0.	42605,00	0,00	42605,00
08.2303 Vijciema tautas nams		34270,00	0,00	34270,00
IESTĀDES IENĒMUMI	21.0.0.0.	34270,00	0,00	34270,00
Ieņēmumi no iestāžu sniegtajiem maksas pakalpojumiem un citi pašu ieņēmumi	21.3.0.0.	1400,00	0,00	1400,00
Dotācija no vispārējiem ieņēmumiem	21.7.0.0.	32870,00	0,00	32870,00
08.2304 Mierkalna tautas nams		38082,00	0,00	38082,00
IESTĀDES IENĒMUMI	21.0.0.0.	38082,00	0,00	38082,00
Ieņēmumi no iestāžu sniegtajiem maksas pakalpojumiem un citi pašu ieņēmumi	21.3.0.0.	300,00	0,00	300,00
Dotācija no vispārējiem ieņēmumiem	21.7.0.0.	37782,00	0,00	37782,00
08.2305 Saieta nams "Lugažu muiža"		28719,00	0,00	28719,00
IESTĀDES IENĒMUMI	21.0.0.0.	28719,00	0,00	28719,00
Ieņēmumi no iestāžu sniegtajiem maksas pakalpojumiem un citi pašu ieņēmumi	21.3.0.0.	1200,00	0,00	1200,00
Dotācija no vispārējiem ieņēmumiem	21.7.0.0.	27519,00	0,00	27519,00
08.2310 Valkas kultūras nams		171550,00	0,00	171550,00
VALSTS (PAŠVALDĪBU) NODEVAS UN KANCELEJAS NO DEVAS	09.0.0.0.	80,00	0,00	80,00
Pašvaldību nodevas	09.5.0.0.	80,00	0,00	80,00
IESTĀDES IENĒMUMI	21.0.0.0.	171470,00	0,00	171470,00
Ieņēmumi no iestāžu sniegtajiem maksas pakalpojumiem un citi pašu ieņēmumi	21.3.0.0.	9900,00	0,00	9900,00
Dotācija no vispārējiem ieņēmumiem	21.7.0.0.	161570,00	0,00	161570,00
08.2901 Pārējā citur neklasificētā kultūra (pulcīni)		74885,00	0,00	74885,00
VALSTS BUDŽETA TRANSFERTI	18.0.0.0.	8789,00	0,00	8789,00
Pašvaldību saņemtie valsts budžeta transferti	18.6.0.0.	8789,00	0,00	8789,00
IESTĀDES IENĒMUMI	21.0.0.0.	66096,00	0,00	66096,00
Dotācija no vispārējiem ieņēmumiem	21.7.0.0.	66096,00	0,00	66096,00
08.2902 Pārējā citur neklasificētā kultūra (kultūras pasākumi)		24195,00	0,00	24195,00
IESTĀDES IENĒMUMI	21.0.0.0.	24195,00	0,00	24195,00
Ieņēmumi no iestāžu sniegtajiem maksas pakalpojumiem un citi pašu ieņēmumi	21.3.0.0.	1000,00	0,00	1000,00
Dotācija no vispārējiem ieņēmumiem	21.7.0.0.	23195,00	0,00	23195,00
08.4000 Reliģija		1000,00	0,00	1000,00
IESTĀDES IENĒMUMI	21.0.0.0.	1000,00	0,00	1000,00
Dotācija no vispārējiem ieņēmumiem	21.7.0.0.	1000,00	0,00	1000,00
09.1003 Kristīgā pirmsskolas izglītības iestāde " Gaismiņa"		8040,00	0,00	8040,00
IESTĀDES IENĒMUMI	21.0.0.0.	8040,00	0,00	8040,00
Dotācija no vispārējiem ieņēmumiem	21.7.0.0.	8040,00	0,00	8040,00
09.1004 Valkas pirmsskolas izglītības iestāde		965856,00	16849,00	982705,00
VALSTS BUDŽETA TRANSFERTI	18.0.0.0.	182818,00	16849,00	199667,00
Pašvaldību saņemtie valsts budžeta transferti	18.6.0.0.	182818,00	16849,00	199667,00

IESTĀDES IENĒMUMI	21.0.0.0.	783038,00	0,00	783038,00
Ieņēmumi no iestāžu sniegtajiem maksas pakalpojumiem un citi pašu ieņēmumi	21.3.0.0.	83600,00	0,00	83600,00
Dotācija no vispārējiem ieņēmumiem	21.7.0.0.	699438,00	0,00	699438,00
09.2003 Ērgemes pamatskola		467844,00	4139,00	471983,00
VALSTS BUDŽETA TRANSFERTI	18.0.0.0.	202032,00	4139,00	206171,00
Pašvaldību saņemtie valsts budžeta transferti	18.6.0.0.	202032,00	4139,00	206171,00
IESTĀDES IENĒMUMI	21.0.0.0.	265812,00	0,00	265812,00
Ieņēmumi no iestāžu sniegtajiem maksas pakalpojumiem un citi pašu ieņēmumi	21.3.0.0.	27500,00	0,00	27500,00
Dotācija no vispārējiem ieņēmumiem	21.7.0.0.	238312,00	0,00	238312,00
09.2005 Vijciema sākumskola		183440,00	1861,00	185301,00
VALSTS BUDŽETA TRANSFERTI	18.0.0.0.	58695,00	1861,00	60556,00
Pašvaldību saņemtie valsts budžeta transferti	18.6.0.0.	58695,00	1861,00	60556,00
IESTĀDES IENĒMUMI	21.0.0.0.	124745,00	0,00	124745,00
Ieņēmumi no iestāžu sniegtajiem maksas pakalpojumiem un citi pašu ieņēmumi	21.3.0.0.	5650,00	0,00	5650,00
Dotācija no vispārējiem ieņēmumiem	21.7.0.0.	119095,00	0,00	119095,00
09.2009 Valkas Jāņa Cimzes ģimnāzija		1548898,00	1900,00	1550798,00
VALSTS BUDŽETA TRANSFERTI	18.0.0.0.	961508,00	900,00	962408,00
Pašvaldību saņemtie valsts budžeta transferti	18.6.0.0.	961508,00	900,00	962408,00
IESTĀDES IENĒMUMI	21.0.0.0.	587390,00	1000,00	588390,00
Ieņēmumi no iestāžu sniegtajiem maksas pakalpojumiem un citi pašu ieņēmumi	21.3.0.0.	62020,00	0,00	62020,00
Dotācija no vispārējiem ieņēmumiem	21.7.0.0.	525370,00	1000,00	526370,00
09.5101 J.Cimzes Valkas Mūzikas skola		221674,00	0,00	221674,00
VALSTS BUDŽETA TRANSFERTI	18.0.0.0.	117641,00	0,00	117641,00
Pašvaldību saņemtie valsts budžeta transferti	18.6.0.0.	117641,00	0,00	117641,00
IESTĀDES IENĒMUMI	21.0.0.0.	104033,00	0,00	104033,00
Ieņēmumi no iestāžu sniegtajiem maksas pakalpojumiem un citi pašu ieņēmumi	21.3.0.0.	14000,00	0,00	14000,00
Dotācija no vispārējiem ieņēmumiem	21.7.0.0.	90033,00	0,00	90033,00
09.5102 Valkas mākslas skola		170556,00	0,00	170556,00
VALSTS BUDŽETA TRANSFERTI	18.0.0.0.	69334,00	0,00	69334,00
Pašvaldību saņemtie valsts budžeta transferti	18.6.0.0.	69334,00	0,00	69334,00
IESTĀDES IENĒMUMI	21.0.0.0.	101222,00	0,00	101222,00
Ieņēmumi no iestāžu sniegtajiem maksas pakalpojumiem un citi pašu ieņēmumi	21.3.0.0.	35000,00	0,00	35000,00
Dotācija no vispārējiem ieņēmumiem	21.7.0.0.	66222,00	0,00	66222,00
09.5103 Bērnu jauniešu centrs "Mice"		153472,00	0,00	153472,00
VALSTS BUDŽETA TRANSFERTI	18.0.0.0.	61668,00	0,00	61668,00
Pašvaldību saņemtie valsts budžeta transferti	18.6.0.0.	61668,00	0,00	61668,00
IESTĀDES IENĒMUMI	21.0.0.0.	91804,00	0,00	91804,00
Ieņēmumi no iestāžu sniegtajiem maksas pakalpojumiem un citi pašu ieņēmumi	21.3.0.0.	1000,00	0,00	1000,00
Dotācija no vispārējiem ieņēmumiem	21.7.0.0.	90804,00	0,00	90804,00
09.5104 Bērnu jaunatnes sporta skola		193782,00	0,00	193782,00
VALSTS BUDŽETA TRANSFERTI	18.0.0.0.	67076,00	0,00	67076,00
Pašvaldību saņemtie valsts budžeta transferti	18.6.0.0.	67076,00	0,00	67076,00
IESTĀDES IENĒMUMI	21.0.0.0.	126706,00	0,00	126706,00
Ieņēmumi no iestāžu sniegtajiem maksas pakalpojumiem un citi pašu ieņēmumi	21.3.0.0.	14100,00	0,00	14100,00
Dotācija no vispārējiem ieņēmumiem	21.7.0.0.	112606,00	0,00	112606,00

09.8004 Pabalsti izglītībai		23838,00	0,00	23838,00
 IESTĀDES IENĒMUMI	21.0.0.0.	23838,00	0,00	23838,00
Dotācija no vispārējiem ieņēmumiem	21.7.0.0.	23838,00	0,00	23838,00
09.8005 Norēķini par citu pašvaldību izglītības iestāžu pakalpojumiem		144890,00	0,00	144890,00
 PAŠVALDĪBU BUDŽETU TRANSFERTI	19.0.0.0.	95280,00	0,00	95280,00
Pašvaldību saņemtie transferti no citām pašvaldībām	19.2.0.0.	95280,00	0,00	95280,00
 IESTĀDES IENĒMUMI	21.0.0.0.	49610,00	0,00	49610,00
Dotācija no vispārējiem ieņēmumiem	21.7.0.0.	49610,00	0,00	49610,00
10.4000 Valkas novada bāriņtiesa		87540,00	0,00	87540,00
 VALSTS (PAŠVALDĪBU) NODEVAS UN KANCELEJAS NO DEVAS	09.0.0.0.	1200,00	0,00	1200,00
Valsts nodevas, kuras ieskaita pašvaldību budžetā	09.4.0.0.	1200,00	0,00	1200,00
 PĀRĒJIE NENODOKĻU IENĒMUMI	12.0.0.0.	3500,00	0,00	3500,00
Dažādi nenodokļu ieņēmumi	12.3.0.0.	3500,00	0,00	3500,00
 IESTĀDES IENĒMUMI	21.0.0.0.	82840,00	0,00	82840,00
Ieņēmumi no iestāžu sniegtajiem maksas pakalpojumiem un citi pašu ieņēmumi	21.3.0.0.	50,00	0,00	50,00
Dotācija no vispārējiem ieņēmumiem	21.7.0.0.	82790,00	0,00	82790,00
10.9201 Sociālais dienests		848678,00	0,00	848678,00
 VALSTS BUDŽETA TRANSFERTI	18.0.0.0.	13395,00	0,00	13395,00
Pašvaldību saņemtie valsts budžeta transferti	18.6.0.0.	13395,00	0,00	13395,00
 IESTĀDES IENĒMUMI	21.0.0.0.	835283,00	0,00	835283,00
Ieņēmumi no iestāžu sniegtajiem maksas pakalpojumiem un citi pašu ieņēmumi	21.3.0.0.	1002,00	0,00	1002,00
Dotācija no vispārējiem ieņēmumiem	21.7.0.0.	834281,00	0,00	834281,00
II IZDEVUMI - kopā		12480664,00	882255,00	13362919,00
01.1101 Valkas novada Dome		820525,00	-8805,00	811720,00
Atlīdzība	10000	550474,00	-850,00	549624,00
Atalgojums	11000	431263,00	-850,00	430413,00
Darba devēja valsts sociālās apdrošināšanas obligātās iemaksas, pabalsti un kompensācija	12000	119211,00	0,00	119211,00
Preces un pakalpojumi	20000	221777,00	-8935,00	212842,00
Mācību, darba un dienesta komandējumi, darba braucieni	21000	750,00	0,00	750,00
Pakalpojumi	22000	163074,00	-8935,00	154139,00
Krājumi, materiāli, energoresursi, prece, biroja preces un inventārs	23000	53453,00	0,00	53453,00
Budžeta iestāžu nodokļu, nodevu un sankciju maksājumi	25000	4500,00	0,00	4500,00
Subsīdijas un dotācijas	30000	1490,00	850,00	2340,00
Subsīdijas un dotācijas komersantiem, biedrībām, nodibinājumiem un fiziskām personām	32000	1490,00	850,00	2340,00
Pamatkapitāla veidošana	50000	5820,00	0,00	5820,00
Pamatlīdzekļi	52000	5820,00	0,00	5820,00
Sociāla rakstura maksājumi un kompensācijas	60000	40964,00	130,00	41094,00
Pensijas un sociālie pabalsti naudā	62000	40864,00	0,00	40864,00
Pārējie maksājumi iedzīvotājiem natūrā un kompensācijas	64000	100,00	130,00	230,00
Dažādi izdevumi, kas veidojas pēc uzkrāšanas principa un nav klasificēti iepriekš	80000	0,00	0,00	0,00
Zaudējumi no valūtas kursa svārstībām	81000	0,00	0,00	0,00
01.1102 Dzimtsarakstu nodaļa		49484,00	0,00	49484,00
Atlīdzība	10000	36333,00	0,00	36333,00
Atalgojums	11000	28635,00	0,00	28635,00
Darba devēja valsts sociālās apdrošināšanas obligātās iemaksas, pabalsti un kompensācija	12000	7698,00	0,00	7698,00
Preces un pakalpojumi	20000	11151,00	0,00	11151,00

Mācību,darba un dienesta komandējumi , darba braucieni	21000	634,00	0,00	634,00
Pakalpojumi	22000	3837,00	0,00	3837,00
Krājumi, materiāli, energoresursi, prece, biroja preces un inventārs	23000	6675,00	0,00	6675,00
Budžeta iestāžu nodokļu, nodevu un sankciju maksājumi	25000	5,00	0,00	5,00
Sociāla rakstura maksājumi un kompensācijas	60000	2000,00	0,00	2000,00
Pārējie maksājumi iedzīvotājiem natūrā un kompensācijas	64000	2000,00	0,00	2000,00
01.1106 Vēlēšanu komisija		23464,00	0,00	23464,00
Atlīdzība	10000	21907,00	0,00	21907,00
Atalgojums	11000	17726,00	0,00	17726,00
Darba devēja valsts sociālās apdrošināšanas obligātās iemaksas,pabalsti un kompensācija	12000	4181,00	0,00	4181,00
Preces un pakalpojumi	20000	1557,00	0,00	1557,00
Pakalpojumi	22000	520,00	0,00	520,00
Krājumi, materiāli, energoresursi, prece, biroja preces un inventārs	23000	1037,00	0,00	1037,00
01.1107 Grāmatvedības un finansu nodaļa		193442,00	0,00	193442,00
Atlīdzība	10000	191952,00	0,00	191952,00
Atalgojums	11000	150250,00	0,00	150250,00
Darba devēja valsts sociālās apdrošināšanas obligātās iemaksas,pabalsti un kompensācija	12000	41702,00	0,00	41702,00
Preces un pakalpojumi	20000	1490,00	0,00	1490,00
Pakalpojumi	22000	990,00	0,00	990,00
Krājumi, materiāli, energoresursi, prece, biroja preces un inventārs	23000	500,00	0,00	500,00
01.1108 Zvārtavas pagasta pārvalde		22472,00	0,00	22472,00
Atlīdzība	10000	14859,00	0,00	14859,00
Atalgojums	11000	11529,00	0,00	11529,00
Darba devēja valsts sociālās apdrošināšanas obligātās iemaksas,pabalsti un kompensācija	12000	3330,00	0,00	3330,00
Preces un pakalpojumi	20000	7613,00	0,00	7613,00
Pakalpojumi	22000	4368,00	0,00	4368,00
Krājumi, materiāli, energoresursi, prece, biroja preces un inventārs	23000	3245,00	0,00	3245,00
01.1109 Vijciema pagasta pārvalde		19827,00	0,00	19827,00
Atlīdzība	10000	7716,00	0,00	7716,00
Atalgojums	11000	5656,00	0,00	5656,00
Darba devēja valsts sociālās apdrošināšanas obligātās iemaksas,pabalsti un kompensācija	12000	2060,00	0,00	2060,00
Preces un pakalpojumi	20000	10411,00	0,00	10411,00
Mācību,darba un dienesta komandējumi , darba braucieni	21000	30,00	0,00	30,00
Pakalpojumi	22000	5581,00	0,00	5581,00
Krājumi, materiāli, energoresursi, prece, biroja preces un inventārs	23000	4800,00	0,00	4800,00
Sociāla rakstura maksājumi un kompensācijas	60000	1700,00	0,00	1700,00
Pensijas un sociālie pabalsti naudā	62000	1700,00	0,00	1700,00
01.1110 Valkas pagasta pārvalde		37657,00	0,00	37657,00
Atlīdzība	10000	23058,00	0,00	23058,00
Atalgojums	11000	18008,00	0,00	18008,00
Darba devēja valsts sociālās apdrošināšanas obligātās iemaksas,pabalsti un kompensācija	12000	5050,00	0,00	5050,00
Preces un pakalpojumi	20000	12599,00	0,00	12599,00
Mācību,darba un dienesta komandējumi , darba braucieni	21000	30,00	0,00	30,00
Pakalpojumi	22000	7229,00	0,00	7229,00
Krājumi, materiāli, energoresursi, prece, biroja preces un inventārs	23000	5340,00	0,00	5340,00
Sociāla rakstura maksājumi un kompensācijas	60000	2000,00	0,00	2000,00
Pensijas un sociālie pabalsti naudā	62000	2000,00	0,00	2000,00
01.1111 Kārķu pagasta pārvalde		50790,00	0,00	50790,00
Atlīdzība	10000	29868,00	0,00	29868,00
Atalgojums	11000	23473,00	0,00	23473,00

Darba devēja valsts sociālās apdrošināšanas obligātās iemaksas,pabalsti un kompensācija	12000	6395,00	0,00	6395,00
Preces un pakalpojumi	20000	18422,00	0,00	18422,00
Pakalpojumi	22000	11797,00	0,00	11797,00
Krājumi, materiāli, energoresursi, prece, biroja preces un inventārs	23000	6625,00	0,00	6625,00
Sociāla rakstura maksājumi un kompensācijas	60000	2500,00	0,00	2500,00
Pensijas un sociālie pabalsti naudā	62000	2500,00	0,00	2500,00
01.1112 Ērģemes pagasta pārvalde		14255,00	0,00	14255,00
Atlīdzība	10000	2291,00	0,00	2291,00
Atalgojums	11000	1800,00	0,00	1800,00
Darba devēja valsts sociālās apdrošināšanas obligātās iemaksas,pabalsti un kompensācija	12000	491,00	0,00	491,00
Preces un pakalpojumi	20000	10064,00	620,00	10684,00
Pakalpojumi	22000	5974,00	550,00	6524,00
Krājumi, materiāli, energoresursi, prece, biroja preces un inventārs	23000	4090,00	50,00	4140,00
Budžeta iestāžu nodokļu, nodevu un sankciju maksājumi	25000	0,00	20,00	20,00
Sociāla rakstura maksājumi un kompensācijas	60000	1900,00	-620,00	1280,00
Pensijas un sociālie pabalsti naudā	62000	1900,00	-620,00	1280,00
01.1113 Valsts un pašvaldības vienotais klientu apkalpošanas centrs		23199,00	0,00	23199,00
Atlīdzība	10000	19561,00	0,00	19561,00
Atalgojums	11000	15457,00	0,00	15457,00
Darba devēja valsts sociālās apdrošināšanas obligātās iemaksas,pabalsti un kompensācija	12000	4104,00	0,00	4104,00
Preces un pakalpojumi	20000	3638,00	0,00	3638,00
Mācību,darba un dienesta komandējumi , darba braucieni	21000	62,00	0,00	62,00
Pakalpojumi	22000	2506,00	0,00	2506,00
Krājumi, materiāli, energoresursi, prece, biroja preces un inventārs	23000	1050,00	0,00	1050,00
Budžeta iestāžu nodokļu, nodevu un sankciju maksājumi	25000	20,00	0,00	20,00
01.7110 Valdības iekšējā valsts parāda darījumi		85806,00	0,00	85806,00
Preces un pakalpojumi	20000	47660,00	0,00	47660,00
Pakalpojumi	22000	47660,00	0,00	47660,00
Procentu izdevumi	40000	38146,00	0,00	38146,00
Pārējie procentu maksājumi	43000	38146,00	0,00	38146,00
03.1100 Valkas novada pašvaldības policija		54538,00	0,00	54538,00
Atlīdzība	10000	45433,00	0,00	45433,00
Atalgojums	11000	35528,00	0,00	35528,00
Darba devēja valsts sociālās apdrošināšanas obligātās iemaksas,pabalsti un kompensācija	12000	9905,00	0,00	9905,00
Preces un pakalpojumi	20000	7805,00	0,00	7805,00
Pakalpojumi	22000	2905,00	0,00	2905,00
Krājumi, materiāli, energoresursi, prece, biroja preces un inventārs	23000	4900,00	0,00	4900,00
Pamatkapitāla veidošana	50000	1300,00	0,00	1300,00
Pamatlīdzekļi	52000	1300,00	0,00	1300,00
04.4300 Būvvalde		53034,00	0,00	53034,00
Atlīdzība	10000	50013,00	0,00	50013,00
Atalgojums	11000	39335,00	0,00	39335,00
Darba devēja valsts sociālās apdrošināšanas obligātās iemaksas,pabalsti un kompensācija	12000	10678,00	0,00	10678,00
Preces un pakalpojumi	20000	3021,00	0,00	3021,00
Mācību,darba un dienesta komandējumi , darba braucieni	21000	36,00	0,00	36,00
Pakalpojumi	22000	1495,00	0,00	1495,00
Krājumi, materiāli, energoresursi, prece, biroja preces un inventārs	23000	1490,00	0,00	1490,00
04.5100 Autotransports Valkas pilsēta		54702,00	0,00	54702,00
Atlīdzība	10000	34105,00	0,00	34105,00
Atalgojums	11000	26754,00	0,00	26754,00
Darba devēja valsts sociālās apdrošināšanas obligātās iemaksas,pabalsti un kompensācija	12000	7351,00	0,00	7351,00

Preces un pakalpojumi	20000	20597,00	0,00	20597,00
Pakalpojumi	22000	14747,00	0,00	14747,00
Krājumi, materiāli, energoresursi, prece, biroja preces un inventārs	23000	5850,00	0,00	5850,00
04.5101 Autotransports Kārku pagasts		13450,00	0,00	13450,00
Preces un pakalpojumi	20000	13450,00	0,00	13450,00
Pakalpojumi	22000	6200,00	0,00	6200,00
Krājumi, materiāli, energoresursi, prece, biroja preces un inventārs	23000	7250,00	0,00	7250,00
04.5102 Autotransports Ērgemes pagasts		20622,00	0,00	20622,00
Atlīdzība	10000	13832,00	0,00	13832,00
Atalgojums	11000	10887,00	0,00	10887,00
Darba devēja valsts sociālās apdrošināšanas obligātās iemaksas, pabalsti un kompensācija	12000	2945,00	0,00	2945,00
Preces un pakalpojumi	20000	6790,00	0,00	6790,00
Pakalpojumi	22000	2370,00	0,00	2370,00
Krājumi, materiāli, energoresursi, prece, biroja preces un inventārs	23000	4420,00	0,00	4420,00
04.5103 Autotransports Valkas pagasts		56676,00	0,00	56676,00
Atlīdzība	10000	23602,00	0,00	23602,00
Atalgojums	11000	18463,00	0,00	18463,00
Darba devēja valsts sociālās apdrošināšanas obligātās iemaksas, pabalsti un kompensācija	12000	5139,00	0,00	5139,00
Preces un pakalpojumi	20000	33074,00	-1815,00	31259,00
Mācību, darba un dienesta komandējumi, darba braucieni	21000	300,00	0,00	300,00
Pakalpojumi	22000	21824,00	0,00	21824,00
Krājumi, materiāli, energoresursi, prece, biroja preces un inventārs	23000	10950,00	-1815,00	9135,00
Pamatkapitāla veidošana	50000	0,00	1815,00	1815,00
Pamatlīdzekļi	52000	0,00	1815,00	1815,00
04.5105 Autotransports Zvārtavas pagasts		19072,00	0,00	19072,00
Atlīdzība	10000	13818,00	0,00	13818,00
Atalgojums	11000	10934,00	0,00	10934,00
Darba devēja valsts sociālās apdrošināšanas obligātās iemaksas, pabalsti un kompensācija	12000	2884,00	0,00	2884,00
Preces un pakalpojumi	20000	5254,00	0,00	5254,00
Pakalpojumi	22000	2764,00	0,00	2764,00
Krājumi, materiāli, energoresursi, prece, biroja preces un inventārs	23000	2490,00	0,00	2490,00
04.7310 Tūrisma informācijas birojs		65214,00	0,00	65214,00
Atlīdzība	10000	41803,00	0,00	41803,00
Atalgojums	11000	33302,00	0,00	33302,00
Darba devēja valsts sociālās apdrošināšanas obligātās iemaksas, pabalsti un kompensācija	12000	8501,00	0,00	8501,00
Preces un pakalpojumi	20000	19411,00	0,00	19411,00
Mācību, darba un dienesta komandējumi, darba braucieni	21000	806,00	0,00	806,00
Pakalpojumi	22000	11080,00	0,00	11080,00
Krājumi, materiāli, energoresursi, prece, biroja preces un inventārs	23000	7525,00	0,00	7525,00
Subsīdijas un dotācijas	30000	4000,00	0,00	4000,00
Subsīdijas un dotācijas komersantiem, biedrībām, nodibinājumiem un fiziskām personām	32000	4000,00	0,00	4000,00
04.9100 Attīstības un plānošanas nodaļa		183353,00	0,00	183353,00
Atlīdzība	10000	131703,00	0,00	131703,00
Atalgojums	11000	103232,00	0,00	103232,00
Darba devēja valsts sociālās apdrošināšanas obligātās iemaksas, pabalsti un kompensācija	12000	28471,00	0,00	28471,00
Preces un pakalpojumi	20000	34850,00	0,00	34850,00
Mācību, darba un dienesta komandējumi, darba braucieni	21000	4380,00	0,00	4380,00
Pakalpojumi	22000	26530,00	0,00	26530,00
Krājumi, materiāli, energoresursi, prece, biroja preces un inventārs	23000	3850,00	0,00	3850,00
Budžeta iestāžu nodokļu, nodevu un sankciju maksājumi	25000	90,00	0,00	90,00

Subsīdijas un dotācijas	30000	600,00	0,00	600,00
Subsīdijas un dotācijas komersantiem, biedrībām, nodibinājumiem un fiziskām personām	32000	600,00	0,00	600,00
Pamatkapitāla veidošana	50000	16200,00	0,00	16200,00
Nemateriālie ieguldījumi	51000	1200,00	0,00	1200,00
Pamatlīdzekļi	52000	15000,00	0,00	15000,00
04.920101 Projekts LIFE LOCAL ADAPT		22294,00	0,00	22294,00
Preces un pakalpojumi	20000	22294,00	0,00	22294,00
Pakalpojumi	22000	22294,00	0,00	22294,00
04.920109 Valgas-Valkas Dvīņu pilsētas centra attīstība		30000,00	0,00	30000,00
Preces un pakalpojumi	20000	30000,00	0,00	30000,00
Pakalpojumi	22000	30000,00	0,00	30000,00
04.920115 Projekts ""Kultūra,vēsture,arhitektūra Gaujas un laika lokos"(Ērgemes pilsdrupu atjaunošana)		72777,00	0,00	72777,00
Pamatkapitāla veidošana	50000	72777,00	0,00	72777,00
Pamatlīdzekļi	52000	72777,00	0,00	72777,00
04.920124 Projekts "No Hobija uz biznesu"		8066,00	0,00	8066,00
Preces un pakalpojumi	20000	7007,00	0,00	7007,00
Pakalpojumi	22000	7007,00	0,00	7007,00
Uzturēšanas izdevumu transferti,pašu resursu maksājumi ,starptautiskā sadarbība	70000	1059,00	0,00	1059,00
Pašvaldību uzturēšanas izdevumu transferti	72000	1059,00	0,00	1059,00
04.920125 Projekts"Sociālo pakalpojumu izveide Valkas novadā"		21873,00	429116,00	450989,00
Pamatkapitāla veidošana	50000	21873,00	429116,00	450989,00
Pamatlīdzekļi	52000	21873,00	429116,00	450989,00
04.920130 Projekts "Atpūtas un rotaļu laukuma labiekārtošana Kārķu pagastā"		38806,00	0,00	38806,00
Pamatkapitāla veidošana	50000	38806,00	0,00	38806,00
Pamatlīdzekļi	52000	38806,00	0,00	38806,00
04.920203 Projekts "Atbalsts priekšlaicīgas mācību pārtraukšanas samazināšanai"		11278,00	0,00	11278,00
Atlīdzība	10000	5935,00	0,00	5935,00
Atalgojums	11000	5435,00	0,00	5435,00
Darba devēja valsts sociālās apdrošināšanas obligātās iemaksas,pabalsti un kompensācija	12000	500,00	0,00	500,00
Preces un pakalpojumi	20000	400,00	0,00	400,00
Krājumi, materiāli, energoresursi, prece, biroja preces un inventārs	23000	400,00	0,00	400,00
Subsīdijas un dotācijas	30000	4943,00	0,00	4943,00
Subsīdijas un dotācijas komersantiem, biedrībām, nodibinājumiem un fiziskām personām	32000	4943,00	0,00	4943,00
04.920204 Projekts "Veselības veicināšanas un slimību profilakses pasākumi Valkas novadā"		14082,00	0,00	14082,00
Preces un pakalpojumi	20000	14082,00	0,00	14082,00
Pakalpojumi	22000	14082,00	0,00	14082,00
04.920205 Projekts "Karjeras atbalsts vispārējās un profesionālās izglītības iestādēs".		6382,00	0,00	6382,00
Atlīdzība	10000	4500,00	0,00	4500,00
Atalgojums	11000	3000,00	0,00	3000,00
Darba devēja valsts sociālās apdrošināšanas obligātās iemaksas,pabalsti un kompensācija	12000	1500,00	0,00	1500,00
Preces un pakalpojumi	20000	1882,00	0,00	1882,00
Pakalpojumi	22000	1882,00	0,00	1882,00
04.920207 Projekts " Ražošanas teritorijas izveidošana atjaunojot degradēto tritoriju Kārķu pagastā"		110687,00	169283,00	279970,00
Pamatkapitāla veidošana	50000	110687,00	169283,00	279970,00
Pamatlīdzekļi	52000	110687,00	169283,00	279970,00
04.920301 Atbalsts izglītojamo individuālo kompetenču attīstībai		13037,00	0,00	13037,00
Atlīdzība	10000	13037,00	0,00	13037,00
Atalgojums	11000	10848,00	0,00	10848,00
Darba devēja valsts sociālās apdrošināšanas obligātās iemaksas,pabalsti un kompensācija	12000	2189,00	0,00	2189,00
04.9207 Projekts Nr.9.2.2.1/15/1/003 "Vidzeme iekļauj"		230020,00	0,00	230020,00
Atlīdzība	10000	0,00	19929,00	19929,00

Atalgojums	11000	0,00	16156,00	16156,00
Darba devēja valsts sociālās apdrošināšanas obligātās iemaksas, pabalsti un kompensācija	12000	0,00	3773,00	3773,00
Preces un pakalpojumi	20000	7500,00	0,00	7500,00
Pakalpojumi	22000	7500,00	0,00	7500,00
Sociāla rakstura maksājumi un kompensācijas	60000	222520,00	-19929,00	202591,00
Pārējie maksājumi iedzīvotājiem natūrā un kompensācijas	64000	222520,00	-19929,00	202591,00
04.9217 Valgas-Valkas dvīņu pilsētas kopējās atpūtas zonas atjaunošana un attīstīšana		1500,00	0,00	1500,00
Pamatkapitāla veidošana	50000	1500,00	0,00	1500,00
Pamatlīdzekļi	52000	1500,00	0,00	1500,00
04.9235 Projekts "Es arī varu un zinu"		4503,00	0,00	4503,00
Preces un pakalpojumi	20000	4503,00	0,00	4503,00
Pakalpojumi	22000	4503,00	0,00	4503,00
04.9236 Ražošanas ēkas "Līdumi" Kārķu pagastā Valkas novadā izveidošana		144000,00	0,00	144000,00
Pamatkapitāla veidošana	50000	144000,00	0,00	144000,00
Pamatlīdzekļi	52000	144000,00	0,00	144000,00
04.9238 LEADER Projekts "Āra lasītavas izveide Vijciemā"		3792,00	0,00	3792,00
Pamatkapitāla veidošana	50000	3792,00	0,00	3792,00
Pamatlīdzekļi	52000	3792,00	0,00	3792,00
04.9255 Siltumnīcefekta gāzu emisiju samazināšana ar viedajām apgaismojuma tehnoloģijām Valkas pilsētā		70793,00	243885,00	314678,00
Pamatkapitāla veidošana	50000	70793,00	243885,00	314678,00
Pamatlīdzekļi	52000	70793,00	243885,00	314678,00
04.9256 Projekts "Proti un dari"		6071,00	0,00	6071,00
Atlīdzība	10000	6071,00	0,00	6071,00
Atalgojums	11000	5000,00	0,00	5000,00
Darba devēja valsts sociālās apdrošināšanas obligātās iemaksas, pabalsti un kompensācija	12000	1071,00	0,00	1071,00
04.9282 Projekts "Skolas piens"		10586,00	0,00	10586,00
Preces un pakalpojumi	20000	10586,00	0,00	10586,00
Krājumi, materiāli, energoresursi, prece, biroja preces un inventārs	23000	10586,00	0,00	10586,00
04.9298 Projekts "Ražošanas ēka Valkā Kalnamelderose"		6416,00	8470,00	14886,00
Pamatkapitāla veidošana	50000	6416,00	8470,00	14886,00
Pamatlīdzekļi	52000	6416,00	8470,00	14886,00
06.1001 Komunālās saimniecības nodaļa Valka		1706992,00	12000,00	1718992,00
Atlīdzība	10000	232890,00	0,00	232890,00
Atalgojums	11000	181667,00	0,00	181667,00
Darba devēja valsts sociālās apdrošināšanas obligātās iemaksas, pabalsti un kompensācija	12000	51223,00	0,00	51223,00
Preces un pakalpojumi	20000	1427602,00	12000,00	1439602,00
Mācību, darba un dienesta komandējumi, darba braucieni	21000	48,00	0,00	48,00
Pakalpojumi	22000	1276386,00	0,00	1276386,00
Krājumi, materiāli, energoresursi, prece, biroja preces un inventārs	23000	148550,00	0,00	148550,00
Budžeta iestāžu nodokļu, nodevu un sankciju maksājumi	25000	2618,00	12000,00	14618,00
Pamatkapitāla veidošana	50000	46500,00	0,00	46500,00
Pamatlīdzekļi	52000	46500,00	0,00	46500,00
06.1003 SIA "Valkas Namsaimnieks"		33871,00	0,00	33871,00
Preces un pakalpojumi	20000	33871,00	0,00	33871,00
Pakalpojumi	22000	33871,00	0,00	33871,00
06.1004 Valkas novada domes ēku apsaimniekošanas nodaļa		123910,00	-3000,00	120910,00
Atlīdzība	10000	54998,00	0,00	54998,00
Atalgojums	11000	43564,00	0,00	43564,00
Darba devēja valsts sociālās apdrošināšanas obligātās iemaksas, pabalsti un kompensācija	12000	11434,00	0,00	11434,00
Preces un pakalpojumi	20000	68912,00	-3000,00	65912,00
Mācību, darba un dienesta komandējumi, darba braucieni	21000	180,00	0,00	180,00

Pakalpojumi	22000	56582,00	0,00	56582,00
Krājumi, materiāli, energoresursi, prece, biroja preces un inventārs	23000	2150,00	0,00	2150,00
Budžeta iestāžu nodokļu, nodevu un sankciju maksājumi	25000	10000,00	-3000,00	7000,00
06.1005 Brīvie dzīvokļi		61270,00	0,00	61270,00
Preces un pakalpojumi	20000	61270,00	0,00	61270,00
Pakalpojumi	22000	61270,00	0,00	61270,00
06.1006 Kārķu pag. komunālā saimniecība		103569,00	1500,00	105069,00
Atlīdzība	10000	47352,00	0,00	47352,00
Atalgojums	11000	36833,00	0,00	36833,00
Darba devēja valsts sociālās apdrošināšanas obligātās iemaksas,pabalsti un kompensācija	12000	10519,00	0,00	10519,00
Preces un pakalpojumi	20000	55517,00	1410,00	56927,00
Pakalpojumi	22000	37186,00	0,00	37186,00
Krājumi, materiāli, energoresursi, prece, biroja preces un inventārs	23000	17831,00	-90,00	17741,00
Budžeta iestāžu nodokļu, nodevu un sankciju maksājumi	25000	500,00	1500,00	2000,00
Pamatkapitāla veidošana	50000	700,00	90,00	790,00
Pamatlīdzekļi	52000	700,00	90,00	790,00
06.100611 Kārķu pagasts komunālā saimniecība Mērķdotācija AC		15500,00	0,00	15500,00
Preces un pakalpojumi	20000	15500,00	0,00	15500,00
Pakalpojumi	22000	13607,00	0,00	13607,00
Krājumi, materiāli, energoresursi, prece, biroja preces un inventārs	23000	1893,00	0,00	1893,00
06.1007 Valkas pagasta komunālā saimniecība		83314,00	500,00	83814,00
Atlīdzība	10000	39986,00	0,00	39986,00
Atalgojums	11000	31399,00	0,00	31399,00
Darba devēja valsts sociālās apdrošināšanas obligātās iemaksas,pabalsti un kompensācija	12000	8587,00	0,00	8587,00
Preces un pakalpojumi	20000	43328,00	500,00	43828,00
Pakalpojumi	22000	20173,00	0,00	20173,00
Krājumi, materiāli, energoresursi, prece, biroja preces un inventārs	23000	22780,00	0,00	22780,00
Budžeta iestāžu nodokļu, nodevu un sankciju maksājumi	25000	375,00	500,00	875,00
06.100711 Valkas pagasta komunālā saimniecība Mērķdotācija AC		16675,00	0,00	16675,00
Preces un pakalpojumi	20000	16675,00	0,00	16675,00
Pakalpojumi	22000	12307,00	0,00	12307,00
Krājumi, materiāli, energoresursi, prece, biroja preces un inventārs	23000	4368,00	0,00	4368,00
06.1008 Ērģemes pagasta dzīvokļu saimniecība		89361,00	0,00	89361,00
Atlīdzība	10000	52143,00	0,00	52143,00
Atalgojums	11000	40796,00	0,00	40796,00
Darba devēja valsts sociālās apdrošināšanas obligātās iemaksas,pabalsti un kompensācija	12000	11347,00	0,00	11347,00
Preces un pakalpojumi	20000	37218,00	0,00	37218,00
Pakalpojumi	22000	12620,00	0,00	12620,00
Krājumi, materiāli, energoresursi, prece, biroja preces un inventārs	23000	24014,00	0,00	24014,00
Budžeta iestāžu nodokļu, nodevu un sankciju maksājumi	25000	584,00	0,00	584,00
06.100811 Ērģemes pagasta dzīvokļu saimniecība Mērķdotācija AC		15500,00	0,00	15500,00
Preces un pakalpojumi	20000	15500,00	0,00	15500,00
Pakalpojumi	22000	12505,00	0,00	12505,00
Krājumi, materiāli, energoresursi, prece, biroja preces un inventārs	23000	2995,00	0,00	2995,00
06.1009 Vijciema pagasta komunālā saimniecība		115047,00	0,00	115047,00
Atlīdzība	10000	97421,00	0,00	97421,00
Atalgojums	11000	76738,00	0,00	76738,00
Darba devēja valsts sociālās apdrošināšanas obligātās iemaksas,pabalsti un kompensācija	12000	20683,00	0,00	20683,00
Preces un pakalpojumi	20000	17626,00	0,00	17626,00

Mācību, darba un dienesta komandējumi , darba braucieni	21000	50,00	0,00	50,00
Pakalpojumi	22000	9276,00	0,00	9276,00
Krājumi, materiāli, energoresursi, prece, biroja preces un inventārs	23000	8300,00	0,00	8300,00
06.100911 Vijciema pagasta komunālā saimniecība Mērķdotācija AC		16426,00	0,00	16426,00
Preces un pakalpojumi	20000	16426,00	0,00	16426,00
Pakalpojumi	22000	8986,00	0,00	8986,00
Krājumi, materiāli, energoresursi, prece, biroja preces un inventārs	23000	7440,00	0,00	7440,00
06.1010 Zvārtavas pagasta komunālā saimniecība		34457,00	0,00	34457,00
Atlīdzība	10000	24574,00	0,00	24574,00
Atalgojums	11000	19164,00	0,00	19164,00
Darba devēja valsts sociālās apdrošināšanas obligātās iemaksas, pabalsti un kompensācija	12000	5410,00	0,00	5410,00
Preces un pakalpojumi	20000	9883,00	0,00	9883,00
Pakalpojumi	22000	5359,00	0,00	5359,00
Krājumi, materiāli, energoresursi, prece, biroja preces un inventārs	23000	4524,00	0,00	4524,00
06.101011 Zvārtavas pagasta komunālā saimniecība Mērķdotācija AC		21764,00	0,00	21764,00
Preces un pakalpojumi	20000	21764,00	0,00	21764,00
Pakalpojumi	22000	11764,00	0,00	11764,00
Krājumi, materiāli, energoresursi, prece, biroja preces un inventārs	23000	10000,00	0,00	10000,00
06.2001 Pilsētas teritorijas apsaimniekošanas nodaļa		837922,00	0,00	837922,00
Atlīdzība	10000	522256,00	0,00	522256,00
Atalgojums	11000	409700,00	0,00	409700,00
Darba devēja valsts sociālās apdrošināšanas obligātās iemaksas, pabalsti un kompensācija	12000	112556,00	0,00	112556,00
Preces un pakalpojumi	20000	265710,00	0,00	265710,00
Pakalpojumi	22000	158131,00	0,00	158131,00
Krājumi, materiāli, energoresursi, prece, biroja preces un inventārs	23000	99479,00	0,00	99479,00
Budžeta iestāžu nodokļu, nodevu un sankciju maksājumi	25000	8100,00	0,00	8100,00
Subsīdijas un dotācijas	30000	350,00	0,00	350,00
Subsīdijas un dotācijas komersantiem, biedrībām, nodibinājumiem un fiziskām personām	32000	350,00	0,00	350,00
Pamatkapitāla veidošana	50000	49606,00	0,00	49606,00
Pamatlīdzekļi	52000	49606,00	0,00	49606,00
06.200112 Pilsētas teritorijas apsaimniekošanas nodaļa Mērķdotācija AC		111687,00	0,00	111687,00
Preces un pakalpojumi	20000	111687,00	0,00	111687,00
Pakalpojumi	22000	57500,00	0,00	57500,00
Krājumi, materiāli, energoresursi, prece, biroja preces un inventārs	23000	54187,00	0,00	54187,00
06.3002 Ērģemes pagasta Ūdensapgādes un kanalizācijas nododala		18110,00	0,00	18110,00
Preces un pakalpojumi	20000	14160,00	0,00	14160,00
Pakalpojumi	22000	6050,00	0,00	6050,00
Krājumi, materiāli, energoresursi, prece, biroja preces un inventārs	23000	7680,00	0,00	7680,00
Budžeta iestāžu nodokļu, nodevu un sankciju maksājumi	25000	430,00	0,00	430,00
Pamatkapitāla veidošana	50000	3950,00	0,00	3950,00
Pamatlīdzekļi	52000	3950,00	0,00	3950,00
06.3003 Valkas pagasta ūdens un kanalizācijas nodaļa		20852,00	0,00	20852,00
Preces un pakalpojumi	20000	20852,00	0,00	20852,00
Pakalpojumi	22000	18572,00	0,00	18572,00
Krājumi, materiāli, energoresursi, prece, biroja preces un inventārs	23000	1400,00	0,00	1400,00
Budžeta iestāžu nodokļu, nodevu un sankciju maksājumi	25000	880,00	0,00	880,00
06.3004 Vijciema pagasta ūdens un kanalizācijas nodaļa		14185,00	0,00	14185,00
Preces un pakalpojumi	20000	14185,00	0,00	14185,00

Pakalpojumi	22000	11067,00	0,00	11067,00
Krājumi, materiāli, energoresursi, prece, biroja preces un inventārs	23000	2838,00	0,00	2838,00
Budžeta iestāžu nodokļu, nodevu un sankciju maksājumi	25000	280,00	0,00	280,00
06.3005 Zvārtavas pagasta ūdens un kanalizācijas nodaļa		7330,00	0,00	7330,00
Preces un pakalpojumi	20000	7330,00	0,00	7330,00
Pakalpojumi	22000	5380,00	0,00	5380,00
Krājumi, materiāli, energoresursi, prece, biroja preces un inventārs	23000	1850,00	0,00	1850,00
Budžeta iestāžu nodokļu, nodevu un sankciju maksājumi	25000	100,00	0,00	100,00
06.40012 Ielu apgaismošana Valkā Mērķdotācija AC		77500,00	0,00	77500,00
Preces un pakalpojumi	20000	77500,00	0,00	77500,00
Pakalpojumi	22000	77500,00	0,00	77500,00
06.4002 Ielu apgaismojums Vijciema pagastā		2500,00	0,00	2500,00
Preces un pakalpojumi	20000	2500,00	0,00	2500,00
Pakalpojumi	22000	2500,00	0,00	2500,00
07.2001 Ērģemes feldšerpunkts		10974,00	2361,00	13335,00
Atlīdzība	10000	8634,00	1591,00	10225,00
Atalgojums	11000	6723,00	1287,00	8010,00
Darba devēja valsts sociālās apdrošināšanas obligātās iemaksas, pabalsti un kompensācija	12000	1911,00	304,00	2215,00
Preces un pakalpojumi	20000	2340,00	770,00	3110,00
Mācību, darba un dienesta komandējumi, darba braucieni	21000	100,00	0,00	100,00
Pakalpojumi	22000	950,00	0,00	950,00
Krājumi, materiāli, energoresursi, prece, biroja preces un inventārs	23000	1290,00	770,00	2060,00
07.2003 Vijciema feldšeru punkts		12520,00	2196,00	14716,00
Atlīdzība	10000	9566,00	2196,00	11762,00
Atalgojums	11000	7752,00	1916,00	9668,00
Darba devēja valsts sociālās apdrošināšanas obligātās iemaksas, pabalsti un kompensācija	12000	1814,00	280,00	2094,00
Preces un pakalpojumi	20000	2954,00	0,00	2954,00
Pakalpojumi	22000	970,00	0,00	970,00
Krājumi, materiāli, energoresursi, prece, biroja preces un inventārs	23000	1984,00	0,00	1984,00
08.1001 Sporta pasākumi		54500,00	0,00	54500,00
Atlīdzība	10000	0,00	0,00	0,00
Atalgojums	11000	0,00	0,00	0,00
Preces un pakalpojumi	20000	23660,00	0,00	23660,00
Pakalpojumi	22000	12180,00	0,00	12180,00
Krājumi, materiāli, energoresursi, prece, biroja preces un inventārs	23000	11480,00	0,00	11480,00
Subsīdijas un dotācijas	30000	30840,00	0,00	30840,00
Subsīdijas un dotācijas komersantiem, biedrībām, nodibinājumiem un fiziskām personām	32000	30840,00	0,00	30840,00
08.10012 Sporta pasākumi Kārķi		1305,00	0,00	1305,00
Preces un pakalpojumi	20000	1305,00	0,00	1305,00
Pakalpojumi	22000	650,00	0,00	650,00
Krājumi, materiāli, energoresursi, prece, biroja preces un inventārs	23000	655,00	0,00	655,00
08.10013 Sporta pasākumi Vijciems		1260,00	0,00	1260,00
Preces un pakalpojumi	20000	1260,00	0,00	1260,00
Pakalpojumi	22000	450,00	0,00	450,00
Krājumi, materiāli, energoresursi, prece, biroja preces un inventārs	23000	810,00	0,00	810,00
08.10014 Sporta pasākumi Valkas pag.		1350,00	0,00	1350,00
Preces un pakalpojumi	20000	1350,00	0,00	1350,00
Pakalpojumi	22000	600,00	0,00	600,00
Krājumi, materiāli, energoresursi, prece, biroja preces un inventārs	23000	750,00	0,00	750,00
08.10015 Sporta pasākumi Zvārtava		630,00	0,00	630,00
Preces un pakalpojumi	20000	630,00	0,00	630,00
Pakalpojumi	22000	320,00	0,00	320,00

Krājumi, materiāli, energoresursi, prece, biroja preces un inventārs	23000	310,00	0,00	310,00
08.10016 Sporta pasākumi Ērgeme		1719,00	0,00	1719,00
Preces un pakalpojumi	20000	1719,00	0,00	1719,00
Pakalpojumi	22000	300,00	0,00	300,00
Krājumi, materiāli, energoresursi, prece, biroja preces un inventārs	23000	1419,00	0,00	1419,00
08.1003 Valkas ģimnāzijas sporta halle		89714,00	0,00	89714,00
Atlīdzība	10000	60031,00	0,00	60031,00
Atalgojums	11000	47232,00	0,00	47232,00
Darba devēja valsts sociālās apdrošināšanas obligātās iemaksas,pabalsti un kompensācija	12000	12799,00	0,00	12799,00
Preces un pakalpojumi	20000	29683,00	0,00	29683,00
Pakalpojumi	22000	28113,00	0,00	28113,00
Krājumi, materiāli, energoresursi, prece, biroja preces un inventārs	23000	1570,00	0,00	1570,00
08.1006 Izglītības,kultūras,sporta un jaunatnes lietu nodaļa		152812,00	0,00	152812,00
Atlīdzība	10000	125999,00	0,00	125999,00
Atalgojums	11000	98918,00	0,00	98918,00
Darba devēja valsts sociālās apdrošināšanas obligātās iemaksas,pabalsti un kompensācija	12000	27081,00	0,00	27081,00
Preces un pakalpojumi	20000	26228,00	0,00	26228,00
Mācību,darba un dienesta komandējumi , darba braucieni	21000	146,00	0,00	146,00
Pakalpojumi	22000	20822,00	0,00	20822,00
Krājumi, materiāli, energoresursi, prece, biroja preces un inventārs	23000	5260,00	0,00	5260,00
Sociāla rakstura maksājumi un kompensācijas	60000	585,00	0,00	585,00
Pensijas un sociālie pabalsti naudā	62000	585,00	0,00	585,00
08.10062 Programma "Latvijas skolas soma"		9828,00	0,00	9828,00
Preces un pakalpojumi	20000	9828,00	0,00	9828,00
Pakalpojumi	22000	9828,00	0,00	9828,00
08.1007 Multifunkcionālais jauniešu iniciatīvu centrs		36345,00	0,00	36345,00
Atlīdzība	10000	15727,00	0,00	15727,00
Atalgojums	11000	11200,00	0,00	11200,00
Darba devēja valsts sociālās apdrošināšanas obligātās iemaksas,pabalsti un kompensācija	12000	4527,00	0,00	4527,00
Preces un pakalpojumi	20000	20618,00	0,00	20618,00
Mācību,darba un dienesta komandējumi , darba braucieni	21000	60,00	0,00	60,00
Pakalpojumi	22000	18058,00	0,00	18058,00
Krājumi, materiāli, energoresursi, prece, biroja preces un inventārs	23000	2500,00	0,00	2500,00
08.1008 Valkas pilsētas šautuve		16880,00	0,00	16880,00
Atlīdzība	10000	10533,00	0,00	10533,00
Atalgojums	11000	8280,00	0,00	8280,00
Darba devēja valsts sociālās apdrošināšanas obligātās iemaksas,pabalsti un kompensācija	12000	2253,00	0,00	2253,00
Preces un pakalpojumi	20000	5087,00	0,00	5087,00
Pakalpojumi	22000	3047,00	0,00	3047,00
Krājumi, materiāli, energoresursi, prece, biroja preces un inventārs	23000	2040,00	0,00	2040,00
Pamatkapitāla veidošana	50000	1260,00	0,00	1260,00
Pamatīdzekļi	52000	1260,00	0,00	1260,00
08.1009 Kārķu sporta nams		28343,00	0,00	28343,00
Atlīdzība	10000	16943,00	0,00	16943,00
Atalgojums	11000	13300,00	0,00	13300,00
Darba devēja valsts sociālās apdrošināšanas obligātās iemaksas,pabalsti un kompensācija	12000	3643,00	0,00	3643,00
Preces un pakalpojumi	20000	11400,00	0,00	11400,00
Pakalpojumi	22000	6340,00	0,00	6340,00
Krājumi, materiāli, energoresursi, prece, biroja preces un inventārs	23000	5060,00	0,00	5060,00
08.2101 Ērgemes pagasta biblioteka		25100,00	0,00	25100,00
Atlīdzība	10000	12541,00	0,00	12541,00
Atalgojums	11000	9791,00	0,00	9791,00

Darba devēja valsts sociālās apdrošināšanas obligātās iemaksas,pabalsti un kompensācija	12000	2750,00	0,00	2750,00
Preces un pakalpojumi	20000	10759,00	0,00	10759,00
Mācību,darba un dienesta komandējumi , darba braucieni	21000	120,00	0,00	120,00
Pakalpojumi	22000	5119,00	0,00	5119,00
Krājumi, materiāli, energoresursi, prece, biroja preces un inventārs	23000	4030,00	0,00	4030,00
Izdevumi periodikas iegādei	24000	1490,00	0,00	1490,00
Pamatkapitāla veidošana	50000	1700,00	0,00	1700,00
Pamatlīdzekļi	52000	1700,00	0,00	1700,00
Sociāla rakstura maksājumi un kompensācijas	60000	100,00	0,00	100,00
Pārējie maksājumi iedzīvotājiem natūrā un kompensācijas	64000	100,00	0,00	100,00
08.2102 Kārķu pagasta biblioteka		13462,00	0,00	13462,00
Atlīdzība	10000	10394,00	0,00	10394,00
Atalgojums	11000	8210,00	0,00	8210,00
Darba devēja valsts sociālās apdrošināšanas obligātās iemaksas,pabalsti un kompensācija	12000	2184,00	0,00	2184,00
Preces un pakalpojumi	20000	2298,00	0,00	2298,00
Mācību,darba un dienesta komandējumi , darba braucieni	21000	30,00	0,00	30,00
Pakalpojumi	22000	783,00	0,00	783,00
Krājumi, materiāli, energoresursi, prece, biroja preces un inventārs	23000	1035,00	0,00	1035,00
Izdevumi periodikas iegādei	24000	450,00	0,00	450,00
Pamatkapitāla veidošana	50000	770,00	0,00	770,00
Pamatlīdzekļi	52000	770,00	0,00	770,00
08.2103 Valkas pagasta biblioteka		19397,00	0,00	19397,00
Atlīdzība	10000	9662,00	0,00	9662,00
Atalgojums	11000	7640,00	0,00	7640,00
Darba devēja valsts sociālās apdrošināšanas obligātās iemaksas,pabalsti un kompensācija	12000	2022,00	0,00	2022,00
Preces un pakalpojumi	20000	8285,00	0,00	8285,00
Mācību,darba un dienesta komandējumi , darba braucieni	21000	54,00	0,00	54,00
Pakalpojumi	22000	2611,00	0,00	2611,00
Krājumi, materiāli, energoresursi, prece, biroja preces un inventārs	23000	4520,00	0,00	4520,00
Izdevumi periodikas iegādei	24000	1100,00	0,00	1100,00
Pamatkapitāla veidošana	50000	1350,00	0,00	1350,00
Pamatlīdzekļi	52000	1350,00	0,00	1350,00
Sociāla rakstura maksājumi un kompensācijas	60000	100,00	0,00	100,00
Pārējie maksājumi iedzīvotājiem natūrā un kompensācijas	64000	100,00	0,00	100,00
08.2105 Vijciema pagasta biblioteka		12947,00	0,00	12947,00
Atlīdzība	10000	9433,00	0,00	9433,00
Atalgojums	11000	7416,00	0,00	7416,00
Darba devēja valsts sociālās apdrošināšanas obligātās iemaksas,pabalsti un kompensācija	12000	2017,00	0,00	2017,00
Preces un pakalpojumi	20000	2614,00	0,00	2614,00
Mācību,darba un dienesta komandējumi , darba braucieni	21000	40,00	0,00	40,00
Pakalpojumi	22000	917,00	0,00	917,00
Krājumi, materiāli, energoresursi, prece, biroja preces un inventārs	23000	957,00	0,00	957,00
Izdevumi periodikas iegādei	24000	700,00	0,00	700,00
Pamatkapitāla veidošana	50000	900,00	0,00	900,00
Pamatlīdzekļi	52000	900,00	0,00	900,00
08.2106 Zvārtavas pagasta biblioteka		11273,00	0,00	11273,00
Atlīdzība	10000	7960,00	0,00	7960,00
Atalgojums	11000	6261,00	0,00	6261,00
Darba devēja valsts sociālās apdrošināšanas obligātās iemaksas,pabalsti un kompensācija	12000	1699,00	0,00	1699,00
Preces un pakalpojumi	20000	2683,00	0,00	2683,00
Pakalpojumi	22000	1065,00	0,00	1065,00

Krājumi, materiāli, energoresursi, prece, biroja preces un inventārs	23000	1118,00	0,00	1118,00
Izdevumi periodikas iegādei	24000	500,00	0,00	500,00
Pamatkapitāla veidošana	50000	630,00	0,00	630,00
Pamatlīdzekļi	52000	630,00	0,00	630,00
08.2110 Valkas novada Centrālā biblioteka		158495,00	0,00	158495,00
Atlīdzība	10000	132067,00	0,00	132067,00
Atalgojums	11000	104020,00	0,00	104020,00
Darba devēja valsts sociālās apdrošināšanas obligātās iemaksas, pabalsti un kompensācija	12000	28047,00	0,00	28047,00
Preces un pakalpojumi	20000	18548,00	0,00	18548,00
Mācību, darba un dienesta komandējumi, darba braucieni	21000	216,00	0,00	216,00
Pakalpojumi	22000	12744,00	0,00	12744,00
Krājumi, materiāli, energoresursi, prece, biroja preces un inventārs	23000	3504,00	0,00	3504,00
Izdevumi periodikas iegādei	24000	2070,00	0,00	2070,00
Budžeta iestāžu nodokļu, nodevu un sankciju maksājumi	25000	14,00	0,00	14,00
Pamatkapitāla veidošana	50000	7880,00	0,00	7880,00
Pamatlīdzekļi	52000	7880,00	0,00	7880,00
08.2200 Valkas novadpētniecības muzejs		118018,00	0,00	118018,00
Atlīdzība	10000	89239,00	0,00	89239,00
Atalgojums	11000	71058,00	0,00	71058,00
Darba devēja valsts sociālās apdrošināšanas obligātās iemaksas, pabalsti un kompensācija	12000	18181,00	0,00	18181,00
Preces un pakalpojumi	20000	21277,00	0,00	21277,00
Mācību, darba un dienesta komandējumi, darba braucieni	21000	164,00	0,00	164,00
Pakalpojumi	22000	13022,00	0,00	13022,00
Krājumi, materiāli, energoresursi, prece, biroja preces un inventārs	23000	8090,00	0,00	8090,00
Budžeta iestāžu nodokļu, nodevu un sankciju maksājumi	25000	1,00	0,00	1,00
Pamatkapitāla veidošana	50000	7502,00	0,00	7502,00
Pamatlīdzekļi	52000	7502,00	0,00	7502,00
08.2301 Kārku tautas nams		48893,00	0,00	48893,00
Atlīdzība	10000	24016,00	0,00	24016,00
Atalgojums	11000	19199,00	0,00	19199,00
Darba devēja valsts sociālās apdrošināšanas obligātās iemaksas, pabalsti un kompensācija	12000	4817,00	0,00	4817,00
Preces un pakalpojumi	20000	22877,00	0,00	22877,00
Mācību, darba un dienesta komandējumi, darba braucieni	21000	50,00	0,00	50,00
Pakalpojumi	22000	14366,00	0,00	14366,00
Krājumi, materiāli, energoresursi, prece, biroja preces un inventārs	23000	8461,00	0,00	8461,00
Pamatkapitāla veidošana	50000	2000,00	0,00	2000,00
Pamatlīdzekļi	52000	2000,00	0,00	2000,00
08.2302 Turnas tautas nams		43505,00	0,00	43505,00
Atlīdzība	10000	22728,00	0,00	22728,00
Atalgojums	11000	17910,00	0,00	17910,00
Darba devēja valsts sociālās apdrošināšanas obligātās iemaksas, pabalsti un kompensācija	12000	4818,00	0,00	4818,00
Preces un pakalpojumi	20000	20627,00	0,00	20627,00
Mācību, darba un dienesta komandējumi, darba braucieni	21000	50,00	0,00	50,00
Pakalpojumi	22000	9152,00	0,00	9152,00
Krājumi, materiāli, energoresursi, prece, biroja preces un inventārs	23000	11425,00	0,00	11425,00
Sociāla rakstura maksājumi un kompensācijas	60000	150,00	0,00	150,00
Pārējie maksājumi iedzīvotājiem natūrā un kompensācijas	64000	150,00	0,00	150,00
08.2303 Vijciema tautas nams		34270,00	0,00	34270,00
Atlīdzība	10000	20433,00	0,00	20433,00
Atalgojums	11000	16073,00	0,00	16073,00

Darba devēja valsts sociālās apdrošināšanas obligātās iemaksas, pabalsti un kompensācija	12000	4360,00	0,00	4360,00
Preces un pakalpojumi	20000	13837,00	0,00	13837,00
Mācību, darba un dienesta komandējumi, darba braucieni	21000	20,00	0,00	20,00
Pakalpojumi	22000	7785,00	0,00	7785,00
Krājumi, materiāli, energoresursi, prece, biroja preces un inventārs	23000	6032,00	0,00	6032,00
08.2304 Mierkalna tautas nams		38082,00	0,00	38082,00
Atlīdzība	10000	21980,00	0,00	21980,00
Atalgojums	11000	17249,00	0,00	17249,00
Darba devēja valsts sociālās apdrošināšanas obligātās iemaksas, pabalsti un kompensācija	12000	4731,00	0,00	4731,00
Preces un pakalpojumi	20000	16102,00	0,00	16102,00
Mācību, darba un dienesta komandējumi, darba braucieni	21000	30,00	0,00	30,00
Pakalpojumi	22000	6685,00	0,00	6685,00
Krājumi, materiāli, energoresursi, prece, biroja preces un inventārs	23000	9387,00	0,00	9387,00
08.2305 Saieta nams "Lugažu muiža"		28719,00	0,00	28719,00
Atlīdzība	10000	13274,00	0,00	13274,00
Atalgojums	11000	10616,00	0,00	10616,00
Darba devēja valsts sociālās apdrošināšanas obligātās iemaksas, pabalsti un kompensācija	12000	2658,00	0,00	2658,00
Preces un pakalpojumi	20000	15445,00	0,00	15445,00
Mācību, darba un dienesta komandējumi, darba braucieni	21000	60,00	0,00	60,00
Pakalpojumi	22000	5623,00	0,00	5623,00
Krājumi, materiāli, energoresursi, prece, biroja preces un inventārs	23000	9762,00	0,00	9762,00
08.2310 Valkas kultūras nams		171550,00	0,00	171550,00
Atlīdzība	10000	91015,00	0,00	91015,00
Atalgojums	11000	72257,00	0,00	72257,00
Darba devēja valsts sociālās apdrošināšanas obligātās iemaksas, pabalsti un kompensācija	12000	18758,00	0,00	18758,00
Preces un pakalpojumi	20000	80535,00	0,00	80535,00
Mācību, darba un dienesta komandējumi, darba braucieni	21000	316,00	0,00	316,00
Pakalpojumi	22000	68728,00	0,00	68728,00
Krājumi, materiāli, energoresursi, prece, biroja preces un inventārs	23000	11491,00	0,00	11491,00
Pamatkapitāla veidošana	50000	0,00	0,00	0,00
Pamatlīdzekļi	52000	0,00	0,00	0,00
08.2901 Pārējā citur neklasificētā kultūra (pulciņi)		74885,00	0,00	74885,00
Atlīdzība	10000	74885,00	0,00	74885,00
Atalgojums	11000	60335,00	0,00	60335,00
Darba devēja valsts sociālās apdrošināšanas obligātās iemaksas, pabalsti un kompensācija	12000	14550,00	0,00	14550,00
08.2902 Pārējā citur neklasificētā kultūra (kultūras pasākumi)		24195,00	0,00	24195,00
Atlīdzība	10000	6780,00	0,00	6780,00
Atalgojums	11000	6780,00	0,00	6780,00
Preces un pakalpojumi	20000	15415,00	0,00	15415,00
Pakalpojumi	22000	11051,00	0,00	11051,00
Krājumi, materiāli, energoresursi, prece, biroja preces un inventārs	23000	4364,00	0,00	4364,00
Pamatkapitāla veidošana	50000	2000,00	0,00	2000,00
Pamatlīdzekļi	52000	2000,00	0,00	2000,00
08.4000 Reliģija		1000,00	0,00	1000,00
Subsīdijas un dotācijas	30000	1000,00	0,00	1000,00
Subsīdijas un dotācijas komersantiem, biedrībām, nodibinājumiem un fiziskām personām	32000	1000,00	0,00	1000,00
09.1003 Kristīgā pirmsskolas izglītības iestāde " Gaismiņa"		8040,00	0,00	8040,00
Preces un pakalpojumi	20000	3040,00	0,00	3040,00
Krājumi, materiāli, energoresursi, prece, biroja preces un inventārs	23000	3040,00	0,00	3040,00

Subsīdijas un dotācijas	30000	5000,00	0,00	5000,00
Subsīdijas un dotācijas komersantiem, biedrībām, nodibinājumiem un fiziskām personām	32000	5000,00	0,00	5000,00
09.1004 Valkas pirmsskolas izglītības iestāde		965856,00	16849,00	982705,00
Atlīdzība	10000	755594,00	16502,00	772096,00
Atalgojums	11000	612394,00	13352,00	625746,00
Darba devēja valsts sociālās apdrošināšanas obligātās iemaksas, pabalsti un kompensācija	12000	143200,00	3150,00	146350,00
Preces un pakalpojumi	20000	198728,00	-778,00	197950,00
Mācību, darba un dienesta komandējumi, darba braucieni	21000	350,00	0,00	350,00
Pakalpojumi	22000	74082,00	0,00	74082,00
Krājumi, materiāli, energoresursi, prece, biroja preces un inventārs	23000	124296,00	-778,00	123518,00
Pamatkapitāla veidošana	50000	11534,00	1125,00	12659,00
Pamatlīdzekļi	52000	11534,00	1125,00	12659,00
09.2003 Ērģemes pamatskola		467844,00	4139,00	471983,00
Atlīdzība	10000	370035,00	3672,00	373707,00
Atalgojums	11000	295038,00	2971,00	298009,00
Darba devēja valsts sociālās apdrošināšanas obligātās iemaksas, pabalsti un kompensācija	12000	74997,00	701,00	75698,00
Preces un pakalpojumi	20000	94149,00	449,00	94598,00
Mācību, darba un dienesta komandējumi, darba braucieni	21000	366,00	0,00	366,00
Pakalpojumi	22000	28240,00	0,00	28240,00
Krājumi, materiāli, energoresursi, prece, biroja preces un inventārs	23000	65543,00	449,00	65992,00
Pamatkapitāla veidošana	50000	3360,00	18,00	3378,00
Pamatlīdzekļi	52000	3360,00	18,00	3378,00
Sociāla rakstura maksājumi un kompensācijas	60000	300,00	0,00	300,00
Pensijas un sociālie pabalsti naudā	62000	300,00	0,00	300,00
09.2005 Vijciema sākumskola		183440,00	1861,00	185301,00
Atlīdzība	10000	137132,00	1725,00	138857,00
Atalgojums	11000	113369,00	1395,00	114764,00
Darba devēja valsts sociālās apdrošināšanas obligātās iemaksas, pabalsti un kompensācija	12000	23763,00	330,00	24093,00
Preces un pakalpojumi	20000	45822,00	136,00	45958,00
Mācību, darba un dienesta komandējumi, darba braucieni	21000	40,00	0,00	40,00
Pakalpojumi	22000	22121,00	0,00	22121,00
Krājumi, materiāli, energoresursi, prece, biroja preces un inventārs	23000	23661,00	136,00	23797,00
Pamatkapitāla veidošana	50000	486,00	0,00	486,00
Pamatlīdzekļi	52000	486,00	0,00	486,00
09.2009 Valkas Jāņa Cimzes ģimnāzija		1548898,00	1900,00	1550798,00
Atlīdzība	10000	1324435,00	900,00	1325335,00
Atalgojums	11000	1063442,00	728,00	1064170,00
Darba devēja valsts sociālās apdrošināšanas obligātās iemaksas, pabalsti un kompensācija	12000	260993,00	172,00	261165,00
Preces un pakalpojumi	20000	213642,00	1000,00	214642,00
Mācību, darba un dienesta komandējumi, darba braucieni	21000	600,00	0,00	600,00
Pakalpojumi	22000	92691,00	0,00	92691,00
Krājumi, materiāli, energoresursi, prece, biroja preces un inventārs	23000	120051,00	0,00	120051,00
Izdevumi periodikas iegādei	24000	300,00	0,00	300,00
Budžeta iestāžu nodokļu, nodevu un sankciju maksājumi	25000	0,00	1000,00	1000,00
Pamatkapitāla veidošana	50000	10821,00	0,00	10821,00
Pamatlīdzekļi	52000	10821,00	0,00	10821,00
09.5101 J.Cimzes Valkas Mūzikas skola		222464,00	0,00	222464,00
Atlīdzība	10000	200955,00	-800,00	200155,00
Atalgojums	11000	158195,00	-800,00	157395,00
Darba devēja valsts sociālās apdrošināšanas obligātās iemaksas, pabalsti un kompensācija	12000	42760,00	0,00	42760,00
Preces un pakalpojumi	20000	20789,00	0,00	20789,00

Mācību, darba un dienesta komandējumi , darba braucieni	21000	100,00	0,00	100,00
Pakalpojumi	22000	14989,00	0,00	14989,00
Krājumi, materiāli, energoresursi, prece, biroja preces un inventārs	23000	5700,00	0,00	5700,00
Subsīdijas un dotācijas	30000	720,00	0,00	720,00
Subsīdijas un dotācijas komersantiem, biedrībām, nodibinājumiem un fiziskām personām	32000	720,00	0,00	720,00
Uzturēšanas izdevumu transferti, pašu resursu maksājumi , starptautiskā sadarbība	70000	0,00	800,00	800,00
Pašvaldību uzturēšanas izdevumu transferti	72000	0,00	800,00	800,00
09.5102 Valkas mākslas skola		170556,00	0,00	170556,00
Atlīdzība	10000	148714,00	0,00	148714,00
Atalgojums	11000	118742,00	0,00	118742,00
Darba devēja valsts sociālās apdrošināšanas obligātās iemaksas, pabalsti un kompensācija	12000	29972,00	0,00	29972,00
Preces un pakalpojumi	20000	20792,00	0,00	20792,00
Mācību, darba un dienesta komandējumi , darba braucieni	21000	250,00	0,00	250,00
Pakalpojumi	22000	13972,00	0,00	13972,00
Krājumi, materiāli, energoresursi, prece, biroja preces un inventārs	23000	6570,00	0,00	6570,00
Pamatkapitāla veidošana	50000	1050,00	0,00	1050,00
Nemateriālie ieguldījumi	51000	1050,00	0,00	1050,00
09.5103 Bērnu jauniešu centrs "Mice"		156080,00	0,00	156080,00
Atlīdzība	10000	130418,00	0,00	130418,00
Atalgojums	11000	103795,00	0,00	103795,00
Darba devēja valsts sociālās apdrošināšanas obligātās iemaksas, pabalsti un kompensācija	12000	26623,00	0,00	26623,00
Preces un pakalpojumi	20000	25662,00	0,00	25662,00
Mācību, darba un dienesta komandējumi , darba braucieni	21000	32,00	0,00	32,00
Pakalpojumi	22000	18325,00	0,00	18325,00
Krājumi, materiāli, energoresursi, prece, biroja preces un inventārs	23000	7275,00	0,00	7275,00
Budžeta iestāžu nodokļu, nodevu un sankciju maksājumi	25000	30,00	0,00	30,00
09.5104 Bērnu jaunatnes sporta skola		194282,00	0,00	194282,00
Atlīdzība	10000	144582,00	0,00	144582,00
Atalgojums	11000	112591,00	0,00	112591,00
Darba devēja valsts sociālās apdrošināšanas obligātās iemaksas, pabalsti un kompensācija	12000	31991,00	0,00	31991,00
Preces un pakalpojumi	20000	49700,00	0,00	49700,00
Mācību, darba un dienesta komandējumi , darba braucieni	21000	500,00	0,00	500,00
Pakalpojumi	22000	31680,00	0,00	31680,00
Krājumi, materiāli, energoresursi, prece, biroja preces un inventārs	23000	17520,00	0,00	17520,00
Pamatkapitāla veidošana	50000	0,00	0,00	0,00
Pamatlīdzekļi	52000	0,00	0,00	0,00
09.8004 Pabalsti izglītībai		23838,00	0,00	23838,00
Preces un pakalpojumi	20000	1550,00	0,00	1550,00
Krājumi, materiāli, energoresursi, prece, biroja preces un inventārs	23000	1550,00	0,00	1550,00
Subsīdijas un dotācijas	30000	0,00	0,00	0,00
Subsīdijas un dotācijas komersantiem, biedrībām, nodibinājumiem un fiziskām personām	32000	0,00	0,00	0,00
Sociāla rakstura maksājumi un kompensācijas	60000	22288,00	0,00	22288,00
Pensijas un sociālie pabalsti naudā	62000	21673,00	0,00	21673,00
Pārējie maksājumi iedzīvotājiem natūrā un kompensācijas	64000	615,00	0,00	615,00
09.8005 Norēķini par citu pašvaldību izglītības iestāžu pakalpojumiem		144890,00	0,00	144890,00
Uzturēšanas izdevumu transferti, pašu resursu maksājumi , starptautiskā sadarbība	70000	144890,00	0,00	144890,00
Pašvaldību uzturēšanas izdevumu transferti	72000	144890,00	0,00	144890,00
10.4000 Valkas novada bāriņtiesa		87540,00	0,00	87540,00

Atlīdzība	10000	79626,00	0,00	79626,00
Atalgojums	11000	61437,00	0,00	61437,00
Darba devēja valsts sociālās apdrošināšanas obligātās iemaksas, pabalsti un kompensācija	12000	18189,00	0,00	18189,00
Preces un pakalpojumi	20000	7914,00	0,00	7914,00
Mācību, darba un dienesta komandējumi, darba braucieni	21000	80,00	0,00	80,00
Pakalpojumi	22000	5214,00	0,00	5214,00
Krājumi, materiāli, energoresursi, prece, biroja preces un inventārs	23000	2620,00	0,00	2620,00
10.9201 Sociālais dienests		848678,00	0,00	848678,00
Atlīdzība	10000	203344,00	0,00	203344,00
Atalgojums	11000	158109,00	0,00	158109,00
Darba devēja valsts sociālās apdrošināšanas obligātās iemaksas, pabalsti un kompensācija	12000	45235,00	0,00	45235,00
Preces un pakalpojumi	20000	19817,00	0,00	19817,00
Mācību, darba un dienesta komandējumi, darba braucieni	21000	150,00	0,00	150,00
Pakalpojumi	22000	13416,00	0,00	13416,00
Krājumi, materiāli, energoresursi, prece, biroja preces un inventārs	23000	6250,00	0,00	6250,00
Budžeta iestāžu nodokļu, nodevu un sankciju maksājumi	25000	1,00	0,00	1,00
Subsīdijas un dotācijas	30000	6035,00	0,00	6035,00
Subsīdijas un dotācijas komersantiem, biedrībām, nodibinājumiem un fiziskām personām	32000	6035,00	0,00	6035,00
Sociāla rakstura maksājumi un kompensācijas	60000	596855,00	0,00	596855,00
Pensijas un sociālie pabalsti naudā	62000	240035,00	0,00	240035,00
Sociālie pabalsti natūrā	63000	92770,00	0,00	92770,00
Pārējie maksājumi iedzīvotājiem natūrā un kompensācijas	64000	264050,00	0,00	264050,00
Uzturēšanas izdevumu transferti, pašu resursu maksājumi, starptautiskā sadarbība	70000	22627,00	0,00	22627,00
Pašvaldību uzturēšanas izdevumu transferti	72000	22627,00	0,00	22627,00
IV FINANSĒŠANA - kopā		-114707,00	726526,00	611819,00
01.1101 Valkas novada Dome		-617365,00	0,00	-617365,00
Naudas līdzekļi un noguldījumi (atlikuma izmaiņas)	F20010000	119052,00	0,00	119052,00
Naudas līdzekļi	F21010000	119052,00	0,00	119052,00
Aizņēmumi	F40020000	-736417,00	0,00	-736417,00
Sanemtie aizņēmumi	F40020010	400000,00	0,00	400000,00
Sanemto aizņēmumu atmaksa	F40020020	1136417,00	0,00	1136417,00
04.920101 Projekts LIFE LOCAL ADAPT		22294,00	0,00	22294,00
Naudas līdzekļi un noguldījumi (atlikuma izmaiņas)	F20010000	22294,00	0,00	22294,00
Naudas līdzekļi	F21010000	22294,00	0,00	22294,00
04.920109 Valgas-Valkas Dvīņu pilsētas centra attīstība		200000,00	0,00	200000,00
Naudas līdzekļi un noguldījumi (atlikuma izmaiņas)	F20010000	1261315,00	0,00	1261315,00
Naudas līdzekļi	F21010000	1261315,00	0,00	1261315,00
Aizņēmumi	F40020000	-1061315,00	0,00	-1061315,00
Sanemto aizņēmumu atmaksa	F40020020	1061315,00	0,00	1061315,00
04.920112 INTERREG projekts "Zaļā dzelzceļa līnija"		402,00	0,00	402,00

Naudas līdzekļi un noguldījumi (atlikuma izmaiņas)	F20010000	402,00	0,00	402,00
	F21010000	402,00	0,00	402,00
Naudas līdzekļi				
04.920124 Projekts "No Hobija uz biznesu"		8066,00	0,00	8066,00
Naudas līdzekļi un noguldījumi (atlikuma izmaiņas)	F20010000	8066,00	0,00	8066,00
	F21010000	8066,00	0,00	8066,00
Naudas līdzekļi				
04.920125 Projekts "Sociālo pakalpojumu izveide Valkas novadā"		21873,00	370541,00	392414,00
Naudas līdzekļi un noguldījumi (atlikuma izmaiņas)	F20010000	21873,00	0,00	21873,00
	F21010000	21873,00	0,00	21873,00
Naudas līdzekļi				
Aizņēmumi	F40020000	0,00	370541,00	370541,00
Ņemtie aizņēmumi	F40020010	0,00	370541,00	370541,00
04.920132 Ielu pārbūve uzņēmējdarbības attīstībai Valkā		408,00	0,00	408,00
Naudas līdzekļi un noguldījumi (atlikuma izmaiņas)	F20010000	408,00	0,00	408,00
	F21010000	408,00	0,00	408,00
Naudas līdzekļi				
04.920203 Projekts "Atbalsts priekšlaicīgas mācību pārtraukšanas samazināšanai"		11278,00	0,00	11278,00
Naudas līdzekļi un noguldījumi (atlikuma izmaiņas)	F20010000	11278,00	0,00	11278,00
	F21010000	11278,00	0,00	11278,00
Naudas līdzekļi				
04.920204 Projekts "Veselības veicināšanas un slimību profilakses pasākumi Valkas novadā"		14082,00	0,00	14082,00
Naudas līdzekļi un noguldījumi (atlikuma izmaiņas)	F20010000	14082,00	0,00	14082,00
	F21010000	14082,00	0,00	14082,00
Naudas līdzekļi				
04.920205 Projekts "Karjeras atbalsts vispārējās un profesionālās izglītības iestādēs".		6382,00	0,00	6382,00
Naudas līdzekļi un noguldījumi (atlikuma izmaiņas)	F20010000	6382,00	0,00	6382,00
	F21010000	6382,00	0,00	6382,00
Naudas līdzekļi				
04.920207 Projekts "Ražošanas teritorijas izveidošana atjaunojot degradēto teritoriju Kārku pagastā"		110687,00	150112,00	260799,00
Naudas līdzekļi un noguldījumi (atlikuma izmaiņas)	F20010000	18737,00	0,00	18737,00
	F21010000	18737,00	0,00	18737,00
Naudas līdzekļi				
Aizņēmumi	F40020000	91950,00	150112,00	242062,00
Ņemtie aizņēmumi	F40020010	91950,00	150112,00	242062,00
04.920301 Atbalsts izglītojamo individuālo kompetenču attīstībai		13037,00	0,00	13037,00
Naudas līdzekļi un noguldījumi (atlikuma izmaiņas)	F20010000	13037,00	0,00	13037,00
	F21010000	13037,00	0,00	13037,00
Naudas līdzekļi				
04.9207 Projekts Nr.9.2.2.1/15/1/003 "Vidzeme iekļauj"		411,00	0,00	411,00
Naudas līdzekļi un noguldījumi (atlikuma izmaiņas)	F20010000	411,00	0,00	411,00
	F21010000	411,00	0,00	411,00
Naudas līdzekļi				
04.9235 Projekts "Es arī varu un zinu"		4503,00	0,00	4503,00
Naudas līdzekļi un noguldījumi (atlikuma izmaiņas)	F20010000	4503,00	0,00	4503,00
	F21010000	4503,00	0,00	4503,00
Naudas līdzekļi				

04.9255 Siltumnīcefekta gāzu emisiju samazināšana ar viedajām apgaismojuma tehnoloģijām Valkas pilsētā		58734,00	205873,00	264607,00
Naudas līdzekļi un noguldījumi (atlikuma izmaiņas)	F20010000	58734,00	0,00	58734,00
Naudas līdzekļi	F21010000	58734,00	0,00	58734,00
Aizņēmumi	F40020000	0,00	205873,00	205873,00
Ņemtie aizņēmumi	F40020010	0,00	205873,00	205873,00
06.1004 Valkas novada domes ēku apsaimniekošanas nodaļa		0,00	0,00	0,00
Aizņēmumi	F40020000	0,00	0,00	0,00
Ņemtie aizņēmumi	F40020010	0,00	0,00	0,00
06.100611 Kārķu pagasts komunālā saimniecība Mērķdotācija AC		1500,00	0,00	1500,00
Naudas līdzekļi un noguldījumi (atlikuma izmaiņas)	F20010000	1500,00	0,00	1500,00
Naudas līdzekļi	F21010000	1500,00	0,00	1500,00
06.100711 Valkas pagasta komunālā saimniecība Mērķdotācija AC		6675,00	0,00	6675,00
Naudas līdzekļi un noguldījumi (atlikuma izmaiņas)	F20010000	6675,00	0,00	6675,00
Naudas līdzekļi	F21010000	6675,00	0,00	6675,00
06.100811 Ērgemes pagasta dzīvokļu saimniecība Mērķdotācija AC		1500,00	0,00	1500,00
Naudas līdzekļi un noguldījumi (atlikuma izmaiņas)	F20010000	1500,00	0,00	1500,00
Naudas līdzekļi	F21010000	1500,00	0,00	1500,00
06.100911 Vijciema pagasta komunālā saimniecība Mērķdotācija AC		2426,00	0,00	2426,00
Naudas līdzekļi un noguldījumi (atlikuma izmaiņas)	F20010000	2426,00	0,00	2426,00
Naudas līdzekļi	F21010000	2426,00	0,00	2426,00
06.101011 Zvārtavas pagasta komunālā saimniecība Mērķdotācija AC		2764,00	0,00	2764,00
Naudas līdzekļi un noguldījumi (atlikuma izmaiņas)	F20010000	2764,00	0,00	2764,00
Naudas līdzekļi	F21010000	2764,00	0,00	2764,00
06.200112 Pilsētas teritorijas apsaimn. iekošanas nodaļa Mērķdotācija AC		4883,00	0,00	4883,00
Naudas līdzekļi un noguldījumi (atlikuma izmaiņas)	F20010000	4883,00	0,00	4883,00
Naudas līdzekļi	F21010000	4883,00	0,00	4883,00
Aizņēmumi	F40020000	0,00	0,00	0,00
Ņemto aizņēmumu atmaksa	F40020020	0,00	0,00	0,00
06.40012 Ielu apgaismošana Valkā Mērķdotācija AC		2500,00	0,00	2500,00

Naudas līdzekļi un noguldījumi (atlikuma izmaiņas)	F20010000	2500,00	0,00	2500,00
Naudas līdzekļi	F21010000	2500,00	0,00	2500,00
08.10062 Programma "Latvijas skolas soma"		4355,00	0,00	4355,00
Naudas līdzekļi un noguldījumi (atlikuma izmaiņas)	F20010000	4355,00	0,00	4355,00
Naudas līdzekļi	F21010000	4355,00	0,00	4355,00
09.5101 J.Cimzes Valkas Mūzikas skola		790,00	0,00	790,00
Naudas līdzekļi un noguldījumi (atlikuma izmaiņas)	F20010000	790,00	0,00	790,00
Naudas līdzekļi	F21010000	790,00	0,00	790,00
09.5103 Bērnu jauniešu centrs "Mice"		2608,00	0,00	2608,00
Naudas līdzekļi un noguldījumi (atlikuma izmaiņas)	F20010000	2608,00	0,00	2608,00
Naudas līdzekļi	F21010000	2608,00	0,00	2608,00
09.5104 Bērnu jaunatnes sporta skola		500,00	0,00	500,00
Naudas līdzekļi un noguldījumi (atlikuma izmaiņas)	F20010000	500,00	0,00	500,00
Naudas līdzekļi	F21010000	500,00	0,00	500,00

2.pielikums
Valkas novada domes 2021.gada 25.marta
Saistošajiem noteikumiem Nr.15 "Grozījums Valkas
novada 2021.gada 13.janvāra saistošajos noteikumos
Nr.1 "Valkas novada pašvaldības 2021.gada budžets"

**Paskaidrojuma raksts Valkas novada domes saistošajiem noteikumiem
Nr.15 „Grozījums 2021.gada 13.janvāra saistošajos noteikumos Nr.1 „Valkas novada pašvaldības
2021.gada budžets”.**

Saskaņā ar Valkas novada pašvaldības (turpmāk tekstā – Pašvaldība) iepriekš pieņemtajiem lēmumiem, saņemtajiem iestāžu, struktūrvienību iesniegumiem, Pašvaldības 2021.gada budžeta grozījumos apkopoti sekojoši grozījumu priekšlikumi:

- Precizētas pašvaldības ieņēmumu prognozes Eiropas Savienības politiku instrumentu un pārējās ārvalstu finanšu palīdzības līdzfinansētajiem projektiem un citiem valsts budžeta transfertiem;
- Precizēti izdevumi pamatbudžetā pa valdības funkcionālajām kategorijām un ekonomiskās klasifikācijas kodiem;
- Precizēti izdevumi iestādēm un struktūrvienībām;
- Precizēta pamatbudžeta finansēšanas daļa

I.Ieņēmumi

1. Pamatojoties uz apstiprināto projektu ieņēmumiem Eiropas Savienības politiku instrumentu un pārējās ārvalstu finanšu palīdzības līdzfinansētajiem projektiem un citiem valsts budžeta transfertiem, kā arī izvērtējot maksas pakalpojumu faktisko izpildi – ieņēmumi palielināti par 155729.00 EUR, tajā skaitā :

- 1.1. Pašvaldības saņemtie transferti no valsts budžeta projekta "Sociālo pakalpojumu izveide Valkas novadā" 58575.00 EUR;
- 1.2. Pašvaldības saņemtie transferti no valsts budžeta projekta "Ražošanas teritorijas izveidošana atjaunojot degradēto teritoriju Kārķu pagastā" 19171.00 EUR;
- 1.3. Pašvaldības saņemtie transferti no valsts budžeta projekta "Siltumnīcefekta gāzu emisiju samazināšana ar viedajām apgaismojuma tehnoloģijām Valkas pilsētā" 38012.00 EUR;
- 1.4. Finansējums Ērgemes un Vijciema feldšerpunktiem 4557.00 EUR;
- 1.5. Saņemtie transferti izglītības iestādēm 25414.00 EUR
- 1.6. Pārējie transferti 10000.00 EUR

II.Izdevumi

Budžeta izdevumu daļā precizēti izdevumi atbilstoši faktiskai izpildei pa funkcionālajām kategorijām un ekonomiskās klasifikācijas kodiem, kopumā izdevumi palielināti par 882255.00 EUR, tajā skaitā :

2.1. Vispārējiem vadības dienestiem izdevumi samazināti par 8805.00 EUR, finansējums pārcelts pamatojoties uz faktisko izpildi uz citām struktūrvienībām;

2.2. Ekonomiskajai darbībai izdevumi palielināti par 850754.00 EUR, tajā skaitā:

2.2.1. Projektam "Sociālo pakalpojumu izveide Valkas novadā" 429116.00 EUR;

2.2.2. Projektam " Ražošanas teritorijas izveidošana atjaunojot degradēto teritoriju Kārķu pagastā" 169283.00 EUR

2.2.3. Projektam "Siltumnīcefekta gāzu emisiju samazināšana ar viedajām apgaismojuma tehnoloģijām Valkas pilsētā" 243885.00 EUR;

2.2.4. Projektam "Ražošanas ēka Valkā Kalnamelderose" 8470.00 EUR;

2.2.5. Izdevumi projektiem palielināti pamatojoties uz saņemtajiem aizņēmumiem, transfertiem un Finanšu komitejas lēmumiem par papildus finansējumu projektu realizācijai.

2.3. Pašvaldību teritoriju un mājokļu apsaimniekošanai izdevumi palielināti par 11000.00 EUR, tajā skaitā:

2.3.1. Valkas novada komunālai saimniecībai palielināti izdevumi PVN apmaksai, pārdalot PVN apmaksai paredzētos līdzekļus no citām struktūrvienībām.

2.4. Veselībai palielināts finansējums Valkas novada feldšerpunktiem.

2.5. Izglītībai izdevumi palielināti par 24749.00 EUR, tajā skaitā:

2.5.1. Palielināti izdevumi Valkas novada izglītības iestādēm ar Covid - 19 pandēmiju saistīto izdevumu segšanai no valsts budžeta transfertiem;

III. Finansēšana – palielinājums par 726526.00 EUR

3.1. Aizņēmums Valsts kasē projekta "Sociālo pakalpojumu izveide Valkas novadā" realizēšanai 370541.00 EUR;

3.2. Aizņēmums Valsts kasē projekta "Ražošanas teritorijas izveidošana atjaunojot degradēto teritoriju Kārķu pagastā" realizēšanai 150112.00 EUR;

3.3. Aizņēmums Valsts kasē projekta "Siltumnīcefekta gāzu emisiju samazināšana ar viedajām apgaismojuma tehnoloģijām Valkas pilsētā" realizācijai 205873.00 EUR.c

25.§

Par konceptuālu atbalstu aizņēmuma ņemšanai Ērgemes pamatskolas pirmsskolas grupas telpu atjaunošanai

(V.Zariņš, V.A.Krauklis, K.Sula)

Ir sastādīta provizoriska tāme Ērgemes pamatskolas pirmsskolas grupas telpu atjaunošanai adresē "Čiekuriņi", Ērgemē, Ērgemes pagastā, Valkas novadā. Provizoriskās tāmes izmaksas ir 124 131,48 EUR, ieskaitot PVN. Tāmi sastādīja Valkas novada domes būvzinieris Māris Zālītis.

Telpu atjaunošanai ir paredzēts ņemt kredītu Valsts kasē.

Ērgemes pamatskolas pirmsskolas grupā šobrīd mācās 32 bērni. Bērnu skaitam ir tendence pieaugt, jo šos pakalpojumus izmanto arī Valkas pilsētas iedzīvotāji.

Telpas ir morāli novecojušas un sliktā tehniskā stāvoklī.

Pamatojoties uz augstākminēto, un vadoties no likuma "Par valsts budžetu 2020. gadam" 13.panta 1.daļas 1.punkta un likuma "Par pašvaldībām" 21.panta 1.daļas 19.punkta, atklāti vārdiski balsojot deputātiem: **PAR** – 13 deputāti (V.A.Krauklis, A.Simulis, U.Ozoliņa, A.Dainis, A.Krastiņš, M.Stabulniece, V.Vesingi, V.Zariņš, K.Sula, S.Pilskalne, A.Gailis, A.Sjademe, D.Baške), **PRET** - nav, **ATTURAS** - nav, Valkas novada dome

NOLEMJ:

1. Konceptuāli atbalstīt aizņēmuma ņemšanu Ērgemes pamatskolas pirmsskolas grupas telpu atjaunošanai "Čiekuriņi", Ērgemē, Ērgemes pagastā, Valkas novadā (provizoriskā aizņēmuma summa 124 131,48 EUR).
2. Pēc būvprojekta izstrādes un būvdarbu iepirkuma veikšanas lemt par aizņēmuma ņemšanu Valsts kasē.
3. Par lēmuma izpildi atbild izpilddirektors.
4. Lēmuma izpildi kontrolē Valkas novada domes priekšsēdētājam.
5. Lēmums stājas spēkā ar tā pieņemšanas brīdi.

Darbu apjomu saraksts					
(Darba veids vai konstruktīvā elementa nosaukums)					
Būves nosaukums : Ērģemes pamatskolas pirmsskolas grupa					
Objekta nosaukums : Aktu zāles, "Zaķēnu" un "Lācēnu" grupas telpu atjaunošana					
Objekta adrese : „Čiekuriņi”, Ērģeme, Ērģemes pagasts, Valkas novads					
Pasūtījuma Nr. :					
				Tāmes izmaksas EUR:	124131,48
				Tāme sastādīta 2021.gada 11. martā	
Nr.p. k.	Darba nosaukums	Mērvienība	Daudzums	Vienības izmaksas (EUR)	Summa (EUR)
1	2	3	4	5	6
Būvprojekta izstrāde					
1	Vienkāršotās atjaunošanas būvprojekta izstrāde	kp.	1,00	8500,00	8500,00
Aktu zāles atjaunošana					
2	Aktu zāles atjaunošana	m ²	72,00	120,00	8640,00
Ieejas vājtvera un kāpņu telpas atjaunošana					
3	Ieejas vājtvera un kāpņu telpas atjaunošana, t.sk. vides pieejamības nodrošināšana	kp.	1,00	11500,00	11500,00
"Zaķēni" grupas telpas atjaunošana					
4	Garderobes telpas, t.sk. kabineta, atjaunošana (pārplānošana)	m ²	21,30	210,00	4473,00
5	Grupas telpas atjaunošana	m ²	49,20	190,00	9348,00
6	Guļamtelpas atjaunošana	m ²	49,10	190,00	9329,00
7	Tualetes un virtuves telpas atjaunošana	m ²	19,90	750,00	14925,00
"Lācēni" grupas telpas atjaunošana					
8	Garderobes telpas, t.sk. kabineta, atjaunošana	m ²	20,20	210,00	4242,00
9	Grupas telpas atjaunošana	m ²	48,10	190,00	9139,00
10	Guļamtelpas atjaunošana	m ²	49,30	190,00	9367,00
11	Tualetes un virtuves telpas atjaunošana (pārplānošana)	m ²	17,50	750,00	13125,00
				Kopā:	102588,00
				PVN 21%	21543,48
				Pavisam kopā:	124131,48
Sastādīja:		M.Zālītis			
Sert.num. 5-01628					
Piezīmes:					
1. Darba izmaksas ir provizorisks. Reālās izmaksas būs atkarīgas no būvprojekta risinājumiem.					
2. Darba vienību izmaksās ir iekļautas visas izmaksas, kas saistītas ar konkrētā darba veikšanu (materiālu izmaksas, materiālu transports, darba alga, mehānismu izmaksas, būvgružu savākšanas un utilizācijas izmaksas, palīgmateriālu izmaksas, vīrsizdevumi, peļņa, darba devēja sociālais nodoklis).					

26.§

Par Valkas novada domes 2021.gada 28.janvāra saistošo noteikumu Nr.12 "Valkas novada teritorijas plānojuma grafiskā daļa, teritorijas izmantošanas un apbūves noteikumi" atcelšanu, teritorijas plānojuma grozījumu pilnveidotās redakcijas sagatavošanu

(I.Siliņš, V.A.Krauklis)

Valkas novada dome 2021.gada 28.janvārī pieņēma saistošos noteikumus Nr.12 "Valkas novada teritorijas plānojuma grafiskā daļa, teritorijas izmantošanas un apbūves noteikumi".

Teritorijas plānojumu grozījumu 2.redakcijas tika sagatavota un tās publiskā apspriešanas noslēdžās 2020.gada 6.jūlijā. Pēc tam plānojuma Vides pārskats tika nosūtīts Vides pārraudzības valsts birojam atzinuma saņemšanai. Atzinums tika saņemts 2020.gada 21.decembrī. Pēc tā saņemšanas Valkas novada teritorijas plānojuma grozījumi tika apstiprināti domes sēdē.

Laika periodā, kamēr teritorijas plānojuma Vides pārskats tika izskatīts Vides pārraudzības valsts birojā, tika pieņemti grozījumi Ministru kabineta 2013.gada 30.aprīļa noteikumos Nr.240 "Vispārīgie teritorijas plānošanas, izmantošanas un apbūves noteikumi" (13.10.2020.). Līdz ar to Valkas novada teritorijas plānojuma grozījumos netika iestrādātas jaunās prasības, kas ir noteiktas šajos Ministru kabineta noteikumu grozījumos, jo

plānojuma pēdējā redakcija tika izstrādāta un nodota publiskai apspriešanai līdz Ministru kabineta 2013.gada 30.aprīļa noteikumu Nr.240 "Vispārīgie teritorijas plānošanas, izmantošanas un apbūves noteikumi" grozījumu pieņemšanai.

Ņemot vērā augstāk minēto, nepieciešams atcelt Valkas novada domes 2021.gada 28.janvāra saistošos noteikumus Nr.12 "Valkas novada teritorijas plānojuma grafiskā daļa, teritorijas izmantošanas un apbūves noteikumi" un pilnveidot Valkas novada teritorijas plānojuma redakciju atbilstoši spēkā esošajiem Ministru kabineta 2013.gada 30.aprīļa noteikumiem Nr.240 "Vispārīgie teritorijas plānošanas, izmantošanas un apbūves noteikumi".

Pamatojoties uz augstākminēto un vadoties no Teritorijas attīstības plānošanas likuma 25.panta pirmās daļas, likuma "Par pašvaldībām" 21.panta 1.daļas 3.punkta, Ministru kabineta 2014.gada 14.oktobra noteikumu Nr.628 „Noteikumi par pašvaldību teritorijas attīstības plānošanas dokumentiem” 88.3. punkta, atklāti vārdiski balsojot deputātiem: **PAR** – 13 deputāti (V.A.Krauklis, A.Simulis, U.Ozoliņa, A.Dainis, A.Krastiņš, M.Stabulniece, V.Vesingi, V.Zariņš, K.Sula, S.Pilskalne, A.Gailis, A.Sjademe, D.Baške), **PRET** - nav, **ATTURAS** - nav, Valkas novada dome

N O L E M J :

1. Pieņemt saistošos noteikumus Nr.16 "Par Valkas novada domes 2021.gada 28.janvāra saistošo noteikumu Nr.12 "Valkas novada teritorijas plānojuma grafiskā daļa, teritorijas izmantošanas un apbūves noteikumi" atcelšanu";
2. Pilnveidot Valkas novada teritorijas plānojuma grozījumu redakciju;
3. Paziņojumu par saistošo noteikumu atcelšanu publicēt Teritorijas attīstības plānošanas informācijas sistēmā, pašvaldības tīmekļa vietnē www.valka.lv, oficiālajā izdevumā "Latvijas Vēstnesis", pašvaldības izdevumā "Valkas Novada Vēstis";
4. Par lēmuma izpildi ir atbildīga Attīstības un plānošanas nodaļas vadītāja.
5. Lēmuma izpildi kontrolē novada domes izpilddirektors.
6. Lēmums stājas spēkā ar tā pieņemšanas brīdi.

27.§

Par nekustamo īpašumu Valkā, Friča Roziņa ielā 3A

(V.A.Krauklis)

Valkas novada dome izskata SIA "Valkas Būvnieks", reģistrācijas numurs 44103038200, juridiskā adrese: Meža iela 2B, Valka, Valkas novads, iesniegumu ar piedāvājumu Valkas novada domei iegādāties nekustamo īpašumu Valkā, Friča Roziņa ielā 3A, kadastra numurs 9401 508 0442, par 60 500 *euro*.

Nekustamais īpašums Valkā, Friča Roziņa ielā 3A, kadastra apzīmējums 9401 508 0442, sastāv no vienas nepabeigtas daudzdzīvokļu ēkas ar kadastra apzīmējumu 9401 008 0431 013, kas pieder attiecīgās domājamās daļās SIA "Valkas Būvnieks" - 8939/9805 un *** - 866/9805.

Iepriekš minētais ēku īpašums atrodas uz Valkas novada domei piederošā zemes gabala Valkā, Ausekļa ielā 30, kadastra apzīmējums 9401 008 0431.

Pašvaldības rīcībā nav izīrējamu dzīvokļu daudzdzīvokļu māju rajonā "Mikrorajons", kas ir viens no perspektīvākajiem daudzdzīvokļu māju kvartāliem pilsētā.

Jāņem vērā, ka ir rinda uz pašvaldības piedāvātajiem dzīvokļiem, un Valkas novada domes rīcībā esošais dzīvokļu fonds nespēj nodrošināt pieprasījumu. Bez tam personas vēlas īrēt dzīvokļus, kas ir attiecīgi labiekārtoti, remontēti un atrodas izdevīgā ģeogrāfiskā novietojumā attiecībā pret pilsētā esošajām skolām, bērnudārziem u.c svarīgiem objektiem.

Piedāvātā nekustamā īpašuma pirkuma summa ir 60 500 *euro* ar PVN (bez PVN - 50 000 *euro*), salīdzinoši īpašuma tirgus vērtība ir 65 000 EUR līdz 70 000 EUR.

Piedāvātais īpašums ir daļa no nepabeigtas daudzdzīvokļu mājas (aptuveni 12 dzīvokļi), tādējādi pastāv iespēja izveidot mūdienu prasībām atbilstošus dzīvokļus, veicot attiecīgus būvprojekta pārstrādes darbus.

Pamatojoties uz augstākminēto un vadoties no likuma „Par pašvaldībām” 14.panta 1.daļas 2.punkta, 21.panta 1. daļas 17.punkta, atklāti vārdiski balsojot deputātiem: **PAR** – 12 deputāti (V.A.Krauklis, A.Simulis, U.Ozoliņa, A.Dainis, A.Krastiņš, M.Stabulniece, V.Vesingi, V.Zariņš, K.Sula, S.Pilskalne, A.Gailis, D.Baške), **PRET** - nav, **ATTURAS** - 1 deputāts (A.Sjademe),

Valkas novada dome

NOLEMJ:

1. Pieņemt SIA "Valkas Būvnieks", reģistrācijas Nr. 44103038200 piedāvājumu un iegādāties nekustamo īpašumu Valkā, Friča Roziņa ielā 3A, kadastra numurs 9401 508 0442, kas sastāv no 8939/9805 domājamām daļām no daudzdzīvokļu mājas ar kadastra apzīmējumu 9401 008 0431 013.
2. Informēt nekustamā īpašuma kopīpašnieci par plānotajiem darbiem nepabeigtajā ēkā.
3. Lēmuma izpildi kontrolē Valkas novada domes izpilddirektors.
4. Lēmums stājas spēkā ar tā paziņošanas brīdi iesniedzējiem un saskaņā ar Administratīvā procesa likuma 76., 77. un 78. pantu viena mēneša laikā no spēkā stāšanās brīža var tikt pārsūdzēts Administratīvā rajona tiesā: Valmieras tiesu nams, V.Baloža ielā 13A, Valmiera, LV – 4201.

Sēde slēgta 2021.gada 25.martā, plkst.11:00.

Valkas novada domes priekšsēdētājs

(personiskais paraksts)

V.A.Krauklis